



MUNICIPALITA' 6
Ponticelli, Barra, San Giovanni a Teduccio

DETERMINA DIRIGENZIALE
n. 123 del 18 dicembre 2023

Lavori di adeguamento della sede municipale di San Giovanni a Teduccio – LOTTO n. 2.

Determinazione a contrarre ai sensi dell'art.17, co.1 del D.Lgs. 36/2023 e art.192 del D.Lgs. 267/2000. Indizione gara mediante procedura negoziata senza bando, ai sensi dell'art.50, co.1 lett. c) del D.Lgs. 36/2023, mediante RdO aperta agli iscritti all'elenco MEPA, secondo il criterio dell'offerta economicamente più vantaggiosa.

CUP: B62H23015890004 CIG: A03EF8E6B0

Il Direttore

Premesso che:

▪ il Dipartimento di Prevenzione U.O.S.D. Lavoro 32-33 dell'ASL Napoli 1 Centro in data 16 giugno 2023 ha notificato al Direttore di Municipalità 6 il **verbale delle prescrizioni** prot. n. 502398 di pari data contenente le contravvenzioni in materia di Igiene e Sicurezza del Lavoro accertate nel corso del sopralluogo eseguito il 4 maggio 2023;

▪ nel **verbale** venivano stabiliti i termini per ottemperare alle prescrizioni impartite dall'organo di vigilanza fissati in *"tempi tecnici strettamente necessari e comunque **non oltre giorni 180 (centottanta)**"* a partire dalla data della notifica del verbale e che, a seguito di richiesta di proroga formulata con nota PG/2023/1013465 del 12/12/2023, sono stati concessi **ulteriori 180 giorni**, ossia **fino al 16 giugno 2024**;

▪ con nota PG/2023/899728 del 7/11/2023 il Ragioniere Generale ha comunicato gli esiti dell'attività di ricognizione svolta al fine di reperire le risorse finanziarie da destinare ai lavori necessari a conformare i luoghi di lavoro ai requisiti previsti dalla vigente normativa, come segnalati e quantificati nel corso dei mesi precedenti dalla Municipalità, rappresentando in definitiva che: *"i lavori in discorso troveranno la seguente copertura finanziaria:*

- *per € 208.100,00, con imputazione al capitolo 233172 - Manutenzioni straordinarie sedi comunali: la dirigente della VI Municipalità assumerà determina di impegno a carico di tale voce di bilancio, come da autorizzazione dell'Area Patrimonio con nota PG. 858061 del 24/10/2023;*
- *per € 1.057.051,60 - a completamento dei lavori, attraverso prelevamento dal Fondo Spese Potenziali - iscritto alla missione 20 programma 03, capitolo 123337; il prelievo sarà proposto dalla VI Municipalità alla Giunta comunale ex art. 176 del TUEL. Tale manovra si rende necessaria per l'ottemperanza delle prescrizioni ASL, nella indisponibilità di ulteriori risorse a carico degli stanziamenti del Titolo 2 dell'esercizio 2023, con conseguente impatto sugli equilibri finanziari dell'Ente per il 2023."*

▪ con Deliberazione di Giunta comunale n. 405 del 14/11/2023 si è provveduto all'approvazione del progetto esecutivo del primo stralcio funzionale, quale unico livello di progettazione dei lavori di manutenzione straordinaria ai sensi dell'art. 41 co. 5 del D.Lgs. n. 36/2023, relativo ai *"Lavori di adeguamento funzionale ed impiantistico della sede municipale di San Giovanni a Teduccio – LOTTO n. 1: adeguamento impianto elettrico"* dell'importo complessivo di euro 208.100,00 a valere sulle risorse di bilancio comunale. CUP: B66I23000060004"

▪ con Determinazione dirigenziale n. 108 del 27/11/2023 registrata all'Indice generale n. 2549 del 11/12/2023 si è proceduto, ai sensi dell'art. 50, co. 1 lett a) del D.Lgs. 36/2023, all'affidamento diretto del primo stralcio dei lavori *"Lavori di adeguamento funzionale ed impiantistico della sede municipale di San Giovanni a Teduccio – LOTTO n. 1: adeguamento impianto elettrico"* per un importo di € 139.313,98, comprensivo di oneri della sicurezza non soggetti a ribasso, oltre Iva al 22%. CUP: B66I23000060004 CIG: A02D1C82CD

Dato atto che:

▪ con Deliberazione del Consiglio comunale n.68 del 21.09. 2005 – testo aggiornato alle modifiche apportate all'art.74 con Deliberazione del Consiglio comunale n. 47/2006, all'art.23, comma 4 e all'art.27, comma 2 con Deliberazione del Consiglio comunale n.20/2006 è stato approvato il Regolamento delle Municipalità che all'art.18, comma 1, lett. c) attribuisce alle Municipalità la competenza della *"manutenzione ordinaria e straordinaria degli immobili adibiti*

a sedi degli uffici della Municipalità, inclusa la manutenzione degli impianti tecnologici”, e tra questi è inclusa la sede municipale di san Giovanni a Teduccio.

▪ con Disposizione del Direttore Generale n. 30 del 02/08/2012 è stata approvata l’attribuzione ai Servizi Municipali di funzioni, materie ed attività, in attuazione della Deliberazione di Giunta Comunale n. 589 del 20 luglio 2012, con cui è stata approvata la macrostruttura dell’Ente;

▪ con Disposizione del Direttore Generale n. 009 del 06/03/2019 - Allegato 27 - sono state ridistribuite le funzioni, come sopra attribuite, tra i servizi istituiti, incorporando l'intero SAT nella Direzione di Municipalità;

▪ con Disposizione del Direttore Generale n. 17 del 19/06/2023 è stata approvata la definizione dell’articolazione della nuova macrostruttura dell’Ente, in attuazione della deliberazione di Giunta Comunale n. 185 del 31 maggio 2023, con cui è stato approvato il nuovo Regolamento degli Uffici e dei Servizi e il nuovo organigramma del Comune di Napoli.

Considerato che:

▪ con **Deliberazione di Giunta comunale n. 431 del 24/11/2023** è stato autorizzato il prelevamento dal Fondo Spese Potenziali dell’importo di € 1.057.051,60 per garantire la realizzazione dei Lavori di adeguamento della sede municipale di San Giovanni a Teduccio – LOTTO 2 ai sensi dell’art. 176, co. 1 del D. Lgs. n. 267/2000, attraverso l’istituzione del nuovo Capitolo di Spesa 233182 Codice bilancio 01.01-2.02.01.09.999 del Bilancio 2023;

▪ con **Deliberazione di Giunta comunale n. 490 del 14/12/2023** si è provveduto all’approvazione del progetto esecutivo del secondo stralcio funzionale, quale unico livello di progettazione dei lavori di manutenzione straordinaria ai sensi dell’art. 41 co. 5 del D.Lgs. n. 36/2023, relativo ai “**Lavori di adeguamento della sede municipale di San Giovanni a Teduccio – LOTTO n. 2**” dell’importo complessivo di **euro 1.057.051,60** a valere sulle risorse di bilancio comunale. **CUP: B62H23015890004**” e che tale progetto esecutivo, validato dal Rup, è costituito dai seguenti elaborati:

1. Relazione generale;
2. Relazione tecnica;
3. Tavola grafica n. 1: stato di fatto e stato di progetto del piano terra;
4. Tavola grafica n. 2 stato di fatto e stato di progetto del piano primo;
5. Tavola grafica n. 3 stato di fatto e stato di progetto del piano coperture;
6. Tavola grafica n. 4: dettaglio costruttivo;
7. Tavola n. 5 riassuntiva degli interventi;
8. Documentazione fotografica;
9. Elenco Prezzi, elaborato in base al Prezzario dei LL.PP. Regione Campania anno 2023;
10. Analisi Nuovi Prezzi;
11. Incidenza manodopera;
12. Incidenza sicurezza;
13. Stima dei costi della sicurezza;
14. Computo metrico estimativo;
15. Quadro economico;
16. Piano di sicurezza e di coordinamento e Analisi dei Rischi;
17. Cronoprogramma;
18. Schema di contratto;
19. Capitolato Speciale d’Appalto;
20. Elenco elaborati.

la spesa complessiva dell'intervento approvata con la suddetta delibera di Giunta n. 490/2023 ammonta ad € 1.057.051,60, di cui € 778.308,09 per lavori comprensivi di oneri della sicurezza non soggetti a ribasso, come risulta dal quadro economico di progetto di seguito riportato:

QUADRO ECONOMICO – PROGETTO ESECUTIVO LOTTO n. 2 – Dgc n. 490 del 14/12/2023					
DESCRIZIONI				IMPORTI	
A. LAVORI	A.1	TOTALE Importo Lavori di adeguamento della sede municipale di San Giovanni a Teduccio - LOTTO n.2			€ 759.564,77
	A.2	Oneri di sicurezza non soggetti a ribasso d'asta			€ 18.743,32
	Totale (A.1+A.2)				€ 778.308,09
B. SOMME A DISPOSIZIONE	B.1	Oneri di smaltimento			€ 46.792,33
	B.2	Fondo per progettazione (ex art. 45, co. 3 D.Lgs. 36/2023) fondo per progettazione e innovazione, compreso oneri contributivi e IRAP	1,6% di A.1+A.2		€ 12.452,93
	B.3	Contributo ANAC			€ 410,00
	B.4	Imprevisti e indagini compreso IVA			€ 15.566,16
	B.5	Arredi interni compreso smontaggio, montaggio e IVA			€ 22.000,00
	B.6	IVA su Lavori (A.1+A.2)	22%	171.227,78	
	B.7	IVA su Smaltimenti (B.1)	22%	10.294,31	
		Totale IVA			€ 181.522,09
	Totale Somme a disposizione dell'Amministrazione (B)				€ 278.743,51
TOTALE COMPLESSIVO(A+B)					€ 1.057.051,60

che trova copertura finanziaria sul Capitolo di spesa n. 233182 Codice bilancio 01.01-2.02.01.09.999 del Bilancio 2023.

Ritenuto necessario provvedere all'affidamento dell'esecuzione dei "Lavori di adeguamento della sede municipale di San Giovanni a Teduccio – LOTTO n. 2" CUP: B62H23015890004.

Riscontrato che, stante la necessità ad adempiere in tempi celeri e comunque entro il termine assegnato alle prescrizioni impartite dall'organo di vigilanza, si ravvedono i motivi di urgenza.

Constatato che, ai sensi dell'art. 50 del D.Lgs 36/2023, "(...)le stazioni appaltanti procedono all'affidamento dei contratti di lavori, servizi e forniture di importo inferiore alle soglie di cui all'articolo 14 con le seguenti modalità(...) c) procedura negoziata senza bando, previa consultazione di almeno cinque operatori economici, ove esistenti, individuati in base a indagini di mercato o tramite elenchi di operatori economici, per i lavori di importo pari o superiore a 150.000 euro e inferiore a 1 milione di euro".

Richiamato:

- ✓ l'articolo 192 del D. Lgs. 18 agosto 2000, n. 267, il quale dispone che la stipulazione del contratto deve essere preceduta da apposita determinazione a contrattare del Responsabile del Procedimento di spesa indicante:
 - a) il fine che con il contratto si intende perseguire;
 - b) l'oggetto del contratto, la sua forma e le clausole ritenute essenziali;
 - c) le modalità di scelta del contraente ammesse dalle disposizioni vigenti in materia di contratti delle pubbliche amministrazioni e le ragioni che ne sono alla base;
- ✓ l'articolo 17, comma 1, del D.Lgs. 36/2023 stabilisce che *“prima dell'avvio delle procedure di affidamento dei contratti pubblici le stazioni appaltanti e gli enti concedenti, con apposito atto, adottano la decisione di contrarre individuando gli elementi essenziali del contratto e i criteri di selezione degli operatori economici e delle offerte;*
- ✓ l'articolo 1, comma 450 della legge n. 296/2006, prevede per le pubbliche amministrazioni di ricorrere, per gli acquisti di beni e servizi di importo pari o superiore a 5.000 euro e al di sotto della soglia di rilievo comunitario, al Mercato Elettronico della Pubblica Amministrazione (CONSIP) ovvero ad altri mercati elettronici, oppure al sistema telematico messo a disposizione dalla centrale regionale di riferimento.

Precisato che:

- ✓ ai sensi dell'art. 192 del D. Lgs. 267/00 e dell'art. 17 del D. Lgs. 36/2023, quanto segue:
 - ✓ il fine del contratto è l'esecuzione dei *Lavori di adeguamento della sede municipale di San Giovanni a Teduccio – LOTTO n. 2* per ottemperare alle prescrizioni impartite dall'organo di vigilanza con verbale del 16/06/2023;
 - ✓ l'oggetto del contratto è l'affidamento dell'esecuzione dei *Lavori di adeguamento della sede municipale di San Giovanni a Teduccio – LOTTO n. 2* CUP: B62H23015890004
 - ✓ la procedura di scelta del contraente per l'affidamento dell'appalto avverrà mediante una procedura negoziata telematica senza bando, ai sensi dell'art. 50, comma 1, lettera c), del D.Lgs 36/2023, mediante RdO aperta agli iscritti all'elenco MEPA. Detta procedura sarà aggiudicata con il criterio dell'offerta economicamente più vantaggiosa, ai sensi degli artt 50 e 108 del D.Lgs. 36/2023, determinata da una commissione giudicatrice, nominata con successivo atto ai sensi dell'art. 51 del D.Lgs. 36/2023, sulla base dei criteri e sub – criteri di valutazione e relativi pesi e sotto pesi indicati nel disciplinare di gara;
 - ✓ l'importo massimo dell'appalto di cui trattasi è pari ad € 778.308,09, di cui € 759.564,77 per lavori oltre 18.743,32 per oneri della sicurezza dei lavori non soggetti a ribasso, al netto delle imposte previste per legge;
 - ✓ la durata complessiva dell'appalto è stabilita in:
 - 120 (centoventi) giorni naturali e consecutivi per l'esecuzione dei lavori, decorrenti dalla data del verbale di consegna lavori.
 - ✓ il contratto di appalto sarà stipulato nella forma ai sensi dell'art.18 del D.Lgs 36/2023, mediante le modalità previste dal MePa. e mediante sottoscrizione di scrittura privata semplice ai sensi delle vigenti Linee guida per la stipula dei contratti pubblici approvate con Delibera di G.C. n.146 del 10.03.2016.



Precisato, altresì, che:

- ✓ il presente appalto è soggetto al Codice di comportamento dei dipendenti del Comune di Napoli adottato in applicazione del decreto del Presidente della Repubblica n. 62/2013, approvato con Deliberazione di Giunta comunale n. 254/2014 e modificato con Deliberazione di Giunta comunale n. 217/2017;
- ✓ l'aggiudicazione è subordinata all'acquisizione del Patto d'Integrità sottoscritto fra il Comune di Napoli e le Società concorrenti, ai sensi della Deliberazione di G.C. n.797/2015, che resterà in vigore fino alla completa esecuzione del contratto assegnato a seguito della procedura di gara e all'esito delle verifiche di cui agli artt. 94 e 95 del D.Lgs. n.36/2023;
- ✓ saranno osservate le disposizioni di cui al Programma 100, nonché quelle di cui agli artt. 94 e 95 del D.Lgs. n.36/2023.

Rilevato che:

- ✓ ai sensi dell'art. 108 del D.Lgs. 36/2023, il criterio adottato è quello dell'offerta economicamente più vantaggiosa individuata sulla base del miglior rapporto qualità/prezzo, scelto sulla base dei seguenti elementi di valutazione, in quanto il progetto esecutivo posto a base di gara è suscettibile di significative migliorie legate alla qualità dei materiali scelti e alle soluzioni tecnologiche proposte, nonché alle soluzioni operative adottate in fase di esecuzione e di esercizio:

Offerta tecnica	90
Offerta economica	10
TOTALE	100

gli attributi sono specificati nel Disciplinare di gara;

- ✓ che l'aggiudicazione avverrà anche in presenza di una sola offerta valida;
- ✓ il costo complessivo dell'intervento è pari ad € 1.057.051,60;
- ✓ l'intervento è inserito nel Programma triennale delle OO.PP. 2023/2025;
- ✓ l'intervento è totalmente finanziato con fondi di bilancio comunale;
- ✓ l'importo complessivo di € 1.057.051,60 trova copertura finanziaria al Capitolo di spesa n. 233182 Codice bilancio 01.01-2.02.01.09.999 del Bilancio 2023;
- ✓ il CUP assegnato è: B62H23015890004;
- ✓ il CIG assegnato alla procedura è: A03EF8E6B0
- ✓ il Responsabile Unico del Progetto è l'arch. Marinella Striano.

Rilevato, altresì, che per il presente appalto:

- ai sensi dell'art.18 comma 3, lett. d) del D.lgs. 36/2023, non si applica il termine dilatorio di stand still di trentacinque giorni per la stipula del contratto;
- ai sensi dell'articolo 53 del D.Lgs. 36/2023, la stazione appaltante non richiede le garanzie provvisorie di cui all' articolo 106 del D.lgs. n. 36/2023;
- ai sensi dell'articolo 58 del D.lgs. 36/2023, non è prevista la suddivisione in lotti, attesa l'omogeneità della prestazione in questione.

Lette:

- la circolare PG/2012/647856 del 10/08/2012 a firma del Coordinatore del Servizio Autonomo Centro Unico Acquisti e Gare, in virtù della quale i Dirigenti responsabili della spesa non sono tenuti a sottoporre al CUAG la valutazione delle procedure di acquisti tramite Consip e MEPA e pertanto, non è necessario acquisire il preventivo parere del Coordinatore CUAG;
- la Deliberazione di Giunta comunale n. 797 del 3/12/2015 recante l'approvazione del *Patto d'integrità per l'affidamento di commesse*;
- la Deliberazione di Giunta comunale n.146 del 10/03/2016 recante le modalità e le procedure per la stipulazione dei contratti;
- la Deliberazione di Giunta comunale n. 745 del 1/12/2016 recante l'approvazione del *Disciplinare per la nomina e la composizione delle commissioni giudicatrici e dei seggi di gara*;
- la Disposizione dirigenziale n. 1 del 21/07/2023 dell'Area Centro Unico Acquisti e Gare avente ad oggetto l'approvazione del *Disciplinare per l'utilizzo e la gestione dell'elenco di operatori economici per lavori, forniture e servizi, servizi di ingegneria e architettura* che all'art. 2 precisa che: "gli operatori economici, in possesso dei requisiti [...], dovranno essere iscritti obbligatoriamente all'Albo fornitori del Comune di Napoli anche per le procedure svolte interamente sul MEPA (**ad eccezione delle RDO aperte**) [...]";
- la nota PG/2023/502367 del 16/06/2023 dell'Area Centro Unico Acquisti e Gare di utilizzo della piattaforma telematica per la gestione delle gare dell'Ente e per l'acquisizione dei CIG, per l'osservanza degli obblighi di trasparenza degli atti e per l'applicazione del principio di rotazione del contraente.

Visti:

- il disciplinare di gara, allegato e formante parte integrante del presente atto, redatto in conformità ai contenuti di cui al D.Lgs. n.36/2023;
- il D.Lgs. n.36 del 31 marzo 2023 "Codice dei contratti pubblici in attuazione dell'articolo 1 della legge 21 giugno 2022, n. 78, recante delega al Governo in materia di contratti pubblici";
- il D.Lgs. n.267/2000 "Testo unico delle leggi sull'ordinamento degli enti locali" ed in particolare gli artt. 107, 151, co.4, 183, 191 e 192;
- il vigente Regolamento di Contabilità del Comune di Napoli, disciplinante la fase dell'impegno di spesa;
- la Deliberazione del Consiglio Comunale n. 27 del 15/05/2023 di approvazione del Documento Unico di Programmazione (DUP) 2023-2025;
- la Deliberazione del Consiglio Comunale n. 40 del 19/06/2023 di approvazione della nota di aggiornamento;
- la Deliberazione del Consiglio Comunale n. 42 del 4/7/2023 di approvazione del Bilancio di previsione 2023-2025;
- la Deliberazione della Giunta Comunale n. 238 del 18/07/2023 di approvazione del P.I.A.O. 2023-2025;
- la Deliberazione del Consiglio Comunale n. 50 del 31.07.2023 con la quale si è provveduto

all'assestamento generale di bilancio 2023-2025 ai sensi dell'art. 175, comma 8, del D. Lgs. n. 267/2000;

- gli obblighi di pubblicazione e rispettivi riferimenti normativi contenuti nel P.I.A.O., approvato per il triennio 2022- 24, alla Sezione 2 – VALORE PUBBLICO, PERFORMANCE E ANTICORRUZIONE - Sezione 2.3: Rischi corruttivi e Trasparenza;

Attestato che:

- il presente provvedimento rientra nella previsione normativa di cui “all’art. 1 c. 32, della Legge n. 190/2012, all’art. 37 c. 1 lett.b) del d.lgs. n. 33/2013, all’art. 23 c. 1 del d.lgs. n. 33/2013”, come riportato nella predetta sezione del P.I.A.O. e, pertanto, una volta ottenuta la relativa esecutività, sarà oggetto di pubblicazione nella sezione Amministrazione Trasparente del Comune di Napoli, sottosezioni “Bandi di gara e contratti - Bandi di gara e avvisi pubblici – Delibere a contrarre (nell'ipotesi di procedura negoziata senza previa pubblicazione di bando di gara)”;
- l'adozione del presente provvedimento avviene nel rispetto della regolarità e della correttezza dell'attività amministrativa e contabile, ai sensi dell'art. 147 bis D.lgs. 267/2000 e degli articoli 13, comma 1 lett. b) e 17, comma 2 lettera a del Regolamento del sistema dei controlli interni, approvato con deliberazione di C.C. n. 4 del 28/2/13;
- ai sensi dell'art. 6 bis della legge 241/90, introdotto dall'articolo 1, comma 41, della Legge n. 190/2012, non è stata rilevata la presenza di situazioni di conflitto di interesse tale da impedire l'adozione del presente atto;
- che nel presente documento e nei suoi allegati, non sono contenuti dati personali;
- l'istruttoria preordinata all'adozione del presente provvedimento è stata espletata dal Responsabile Unico del Progetto Funz. Arch. P.O. di A.P. – Marinella Striano.

Per quanto sopra esposto,

D E T E R M I N A

1. Di **approvare** il Disciplinare di gara e l'allegato Calcolo della trasmittanza termica della copertura per l'affidamento dell'appalto relativo all'esecuzione dei *“Lavori di adeguamento della sede municipale di San Giovanni a Teduccio – LOTTO n. 2”* CUP: B62H23015890004.
2. Di **avviare** la procedura di scelta del contraente la procedura di scelta del contraente per l'affidamento dell'appalto avverrà mediante una procedura negoziata telematica senza bando, ai sensi dell'art. 50, comma 1, lettera c), del D.Lgs. 36/2023, mediante RdO aperta agli iscritti all'elenco MEPA. Detta procedura sarà aggiudicata con il criterio dell'offerta economicamente più vantaggiosa, ai sensi degli artt 50 e 108 del D.Lgs. 36/2023.
3. Di **stabilire** che:
 - ✓ il fine del contratto è l'esecuzione dei *Lavori di adeguamento della sede municipale di San Giovanni a Teduccio – LOTTO n. 2* per ottemperare alle prescrizioni impartite dall'organo di vigilanza con verbale del 16/06/2023;
 - ✓ l'oggetto del contratto è l'affidamento dell'esecuzione dei *Lavori di adeguamento della sede municipale di San Giovanni a Teduccio – LOTTO n. 2”* CUP: B62H23015890004
 - ✓ la procedura di scelta del contraente per l'affidamento dell'appalto avverrà mediante una procedura negoziata telematica senza bando, ai sensi dell'art. 50, comma 1, lettera c), del D.Lgs 36/2023, mediante RdO aperta agli iscritti all'elenco MEPA. Detta procedura sarà

aggiudicata con il criterio dell'offerta economicamente più vantaggiosa, ai sensi degli artt 50 e 108 del D.Lgs. 36/2023, determinata da una commissione giudicatrice, nominata con successivo atto ai sensi dell'art. 51 del D.Lgs. 36/2023, sulla base dei criteri e sub – criteri di valutazione e relativi pesi e sotto pesi indicati nel disciplinare di gara;

- ✓ l'importo massimo dell'appalto di cui trattasi è pari ad € 778.308,09, di cui € 759.564,77 per lavori oltre 18.743,32 per oneri della sicurezza dei lavori non soggetti a ribasso, al netto delle imposte previste per legge;
- ✓ la durata complessiva dell'appalto è stabilita in:
 - 120 (centoventi) giorni naturali e consecutivi per l'esecuzione dei lavori, decorrenti dalla data del verbale di consegna lavori.
- ✓ il contratto di appalto sarà stipulato nella forma ai sensi dell'art.18 del D.Lgs 36/2023, mediante le modalità previste dal MePa. e mediante sottoscrizione di scrittura privata semplice ai sensi delle vigenti Linee guida per la stipula dei contratti pubblici approvate con Delibera di G.C. n.146 del 10.03.2016.

4. Di dare atto che:

- ✓ il CIG assegnato alla procedura è A03EF8E6B0
- ✓ il costo complessivo dell'intervento è pari ad € 1.057.051,60;
- ✓ l'intervento è totalmente finanziato con fondi di bilancio comunale;
- ✓ il Responsabile Unico del Progetto è l'arch. Marinella Striano.

5. Di dare atto, altresì, dell'accertamento preventivo di cui all'art. 183, comma 8, del D. Lgs. n. 267/2000 così come coordinato con il D.lgs. n.118/2011 coordinato ed integrato dal D.lgs. 126/2014, avendo verificato l'assegnazione per l'anno 2023 delle risorse finanziarie in oggetto e la relativa disponibilità di cassa.

6. Di prenotare la spesa complessiva pari a € 1.057.051,60 sul Capitolo di spesa n. 233182 Codice bilancio 01.01-2.02.01.09.999 del Bilancio 2023.

7. Di precisare che:

- ✓ il presente appalto è soggetto al Codice di comportamento dei dipendenti del Comune di Napoli adottato in applicazione del decreto del Presidente della Repubblica n. 62/2013, approvato con Deliberazione di Giunta comunale n. 254/2014 e modificato con Deliberazione di Giunta comunale n. 217/2017;
- ✓ l'aggiudicazione è subordinata all'acquisizione del Patto d'Integrità sottoscritto fra il Comune di Napoli e le Società concorrenti, ai sensi della Deliberazione di G.C. n.797/2015, che resterà in vigore fino alla completa esecuzione del contratto assegnato a seguito della procedura di gara e all'esito delle verifiche di cui agli artt. 94 e 95 del D.Lgs. n.36/2023;
- ✓ saranno osservate le disposizioni di cui al Programma 100, nonché quelle di cui agli artt. 94 e 95 del D.Lgs. n.36/2023.

8. Di stabilire, altresì, che ci si riserva di provvedere:

- ✓ con separato provvedimento all'attivazione del Fondo Pluriennale Vincolato;
- ✓ con successivo atto dirigenziale alla nomina dei componenti dell'apposita commissione giudicatrice per la valutazione delle offerte pervenute, che opererà a titolo non oneroso.



9. Di **fissare** il termine minimo per la ricezione delle offerte in quindici giorni dalla data di avvio della RdO su Mepa.
10. Di **provvedere** alle pubblicazioni in ordine agli obblighi di pubblicità, trasparenza e diffusione di al D.Lgs. 33/2023.

Gli allegati, costituenti parte integrante del presente atto, per complessive pagine 550, firmati digitalmente dal Direttore proponente, sono conservati nell'archivio informatico dell'Ente:

- All_1561_123_01_Delibera di Giunta comunale n. 490 del 14/12/2023
- All_1561_123_02_Allegati 1-10 alla Delibera di Giunta comunale n. 490 del 14/12/2023
- All_1561_123_03_Allegati 11-23 alla Delibera di Giunta comunale n. 490 del 14/12/2023
- All_1561_123_04_Disciplinare di gara
- All_1561_123_05_Calcolo della trasmittanza termica della copertura

*Sottoscritta digitalmente dal Direttore
Dott.ssa Carmela Olivieri*

Le firme, in formato digitale, sono state apposte sull'originale del presente atto ai sensi dell'art. 24 del D.lgs. 7/3/2005, n. 82 e s.m.i. (CAD). Il presente provvedimento è conservato in originale negli archivi informatici del Comune di Napoli, ai sensi dell'art.22 del D.lgs. 82/2005.



DETERMINAZIONE K1561/2023/123

PROG. 15096/23

Letto l'art. 147 bis, comma 1, del D.Lgs. 267/2000 come modificato ed integrato dal D.L. 174/2012 convertito in Legge n. 213/2012;
ai sensi dell'art. 183 comma 7 del D.Lgs. 267/2000, vista la regolarità contabile, si attesta la copertura finanziaria della spesa come di seguito riportato:

COD. BIL. 01.01-2.02.01.09.999 BIL. 2023-2025 ES. 2023 CAP. 233182 (P.I. 555/23)

Importo prenotazione: € 1.057.051,60

**IL DIRIGENTE DEL SERVIZIO
GESTIONE BILANCIO**

IL RAGIONIERE GENERALE

Sottoscritto digitalmente

ORIGINALE

Mod _fdgc_1_21



DIPARTIMENTO/AREA: DIREZIONE MUNICIPALITA' 6

SERVIZIO: //

ASSESSORATO: AL TURISMO E ALLE ATTIVITA' PRODUTTIVE CON
DELEGA AL DECENTRAMENTO E AI RAPPORTI
CON LE MUNICIPALITA'

SG: 517 del 12/12/2023

DGC: 562 del 07/12/2023

Cod. allegati: L1561_2023_05

Proposta di deliberazione prot. n° 6

del 07/12/2023

REGISTRO DELLE DELIBERAZIONI DI GIUNTA COMUNALE - DELIB. N° 490

OGGETTO: Approvazione del progetto esecutivo, quale unico livello di progettazione dei lavori di manutenzione straordinaria ai sensi dell'art. 41 co. 5 del D.Lgs. n. 36/2023, relativo ai "Lavori di adeguamento della sede municipale di San Giovanni a Teduccio — LOTTO n. 2" dell'importo complessivo di euro 1.057.051,60 a valere sulle risorse di bilancio comunale. CUP: B62H23015890004

Il giorno 14/12/2023, in modalità mista (Presenza/Videoconferenza), convocata nei modi di legge, si è riunita la Giunta comunale. Si dà atto che sono presenti i seguenti n° SEI Amministratori in carica:

SINDACO:

Gaetano MANFREDI

P	A
<input type="checkbox"/>	<input checked="" type="checkbox"/>

ASSESSORI(*):

Laura LIETO
(Vicesindaco)

P	A
<input checked="" type="checkbox"/>	<input type="checkbox"/>

Pier Paolo BARETTA

<input checked="" type="checkbox"/>	<input type="checkbox"/>
-------------------------------------	--------------------------

Antonio DE IESU

<input checked="" type="checkbox"/>	<input type="checkbox"/>
-------------------------------------	--------------------------

Teresa ARMATO

<input type="checkbox"/>	<input checked="" type="checkbox"/>
--------------------------	-------------------------------------

Edoardo COSENZA

<input type="checkbox"/>	<input checked="" type="checkbox"/>
--------------------------	-------------------------------------

Vincenzo SANTAGADA

<input checked="" type="checkbox"/>	<input type="checkbox"/>
-------------------------------------	--------------------------

P A

Maura STRIANO

<input type="checkbox"/>	<input checked="" type="checkbox"/>
--------------------------	-------------------------------------

Emanuela FERRANTE

<input type="checkbox"/>	<input checked="" type="checkbox"/>
--------------------------	-------------------------------------

Luca FELLA TRAPANESE

<input checked="" type="checkbox"/>	<input type="checkbox"/>
-------------------------------------	--------------------------

Chiara MARCIANI

<input checked="" type="checkbox"/>	<input type="checkbox"/>
-------------------------------------	--------------------------

(*): I nominativi degli Assessori (escluso il Vicesindaco) sono riportati in ordine di anzianità anagrafica.

Assume la Presidenza: *Vicesindaco Laura Lieto*

Assiste il Segretario del Comune: *Monica Cinque*

IL SEGRETARIO GENERALE
Avv. Monica Cinque

IL PRESIDENTE

Constatato il numero legale, invita la Giunta a trattare l'argomento segnato in oggetto.

LA GIUNTA, su proposta dell'Assessore al Turismo e alle Attività Produttive con delega al Decentramento e ai rapporti con le Municipalità

Premesso che

- il Dipartimento di Prevenzione U.O.S.D. Lavoro 32-33 dell'ASL Napoli 1 Centro in data 16 giugno 2023 ha notificato al Direttore di Municipalità 6 il **verbale delle prescrizioni** prot: n. 502398 di pari data contenente le contravvenzioni in materia di Igiene e Sicurezza del Lavoro accertate nel corso del sopralluogo eseguito il 4 maggio 2023;
- nel citato **verbale**, sulla base delle contravvenzioni rilevate, sono riportate le seguenti prescrizioni:
 - rielaborazione e aggiornamento della valutazione dei rischi, ai sensi dell'art. 29 co. 3 del D.Lgs. 81/08;
 - adozione delle misure tecniche ed organizzative necessarie ad eliminare o ridurre il rischio elettrico e predisposizione delle procedure di uso e manutenzione atte a garantire nel tempo la permanenza del livello di sicurezza, ai sensi dell'art. 80 co. 3 del D.Lgs. 81/08;
 - rendere i luoghi di lavoro conformi ai requisiti indicati nell'Allegato IV al D. Lgs. 81/2008 s.m.i, ai sensi degli artt. 63 co. 1 e 64 punti 1.3 del D.Lgs. 81/08;
- altresì, nel **verbale**, vengono stabiliti i termini per ottemperare alle prescrizioni impartite dall'organo di vigilanza fissati in "*tempi tecnici strettamente necessari e comunque non oltre giorni 180 (centottanta)*" a partire dalla data della notifica del verbale;
- con nota PG/2023/526878 del 26 giugno il Direttore di Municipalità, nel trasmettere ai Servizi centrali competenti il **verbale delle prescrizioni**, ha richiesto le specifiche risorse finanziarie necessarie per ottemperare alle disposizioni impartite dall'Asl entro il termine stabilito;
- con nota PG/2023/547287 del 3 luglio il Direttore ha dato riscontro alla nota PG/2023/540510 del 29 giugno a firma del Ragioniere Generale, rappresentando che lo stanziamento del capitolo 100300/6 di euro 80.000 ivi indicato, già assegnato alla Municipalità con lo schema di bilancio di previsione 2023 e originariamente destinato alla copertura finanziaria della manutenzione ordinaria di tutti gli immobili della Municipalità, risultava comunque del tutto insufficiente per eseguire i lavori necessari per ottemperare alle prescrizioni assegnate;
- nel corso del mese di luglio, l'unità tecnica municipale ha redatto il progetto dei "*lavori di adeguamento funzionale ed impiantistico della sede municipale di san Giovanni a Teduccio*", che prevede di realizzare un intervento di manutenzione straordinaria per l'adeguamento dell'impianto elettrico, impermeabilizzazione della copertura, revisione dei servizi igienici, nonché opere di finitura riguardanti attintature, infissi interni e esterni e pavimentazioni, di importo complessivo pari a euro 1.265.151,60;
- con nota PG/2023/656199 dell'8 agosto, facendo seguito a quanto concordato nel corso di una riunione congiunta svolta presso la sede municipale in data 25 luglio con i Servizi *Coordinamento delle Municipalità, Tecnico operativo, Supporto ai datori di lavoro e Tecnico patrimonio*, il suddetto progetto è stato trasmesso ai citati Servizi centrali per condividerne le risultanze;
- con la medesima nota si è anche avanzata la proposta di individuare un primo stralcio funzionale (*Lotto n. 1*) al fine di realizzare prioritariamente e con massima urgenza le opere di adeguamento dell'impianto elettrico, per un importo complessivo poi quantificato in euro 208.100,00, in modo da trovare in tempi celeri una soluzione ai rilievi più gravosi espressi dall'Asl, proposta reiterata con comunicazione via posta istituzionale del 6 settembre e con note PG/2023/752730 del 21 settembre, PG/2023/789012 del 3 ottobre, PG/2023/800354 del 5 ottobre e PG/2023/825610 del 13 ottobre;

IL SEGRETARIO GENERALE
Avv. Monica Cinque

Premesso, altresì, che

- l'art.18, comma 1, lett. c) del Regolamento delle Municipalità approvato con Deliberazione del C.C n.68 del 21 settembre 2005 – testo aggiornato alle modifiche apportate all'art.74 con deliberazione di C.C. n. 47/2006, all'art.23, comma 4 e all'art.27, comma 2 con deliberazione di C.C. n.20/2006 – attribuisce alle Municipalità la competenza della *“manutenzione ordinaria e straordinaria degli immobili adibiti a sedi degli uffici della Municipalità, inclusa la manutenzione degli impianti tecnologici”*, e tra questi è inclusa la sede municipale di San Giovanni a Teduccio in argomento.

Dato atto che

- con nota PG/2023/858061 del 24/10/2023 il Dirigente del Servizio Coordinamento e gestione tecnica del patrimonio ha autorizzato *la Municipalità 6, al fine di poter ottemperare alle prescrizioni ASL, ad imputare la spesa per l'esecuzione del primo lotto di lavori da eseguirsi presso la sede municipale di San Giovanni a Teduccio, pari a euro 208.100,00 sul capitolo 233172 “Manutenzione straordinaria sedi comunali”;*
- con nota PG/2023/899728 del 7/11/2023 il Ragioniere Generale e Dirigente del Servizio Coordinamento gestione finanziaria e Patto per Napoli ha rappresentato, tra l'altro, che: *i lavori in discorso troveranno la seguente copertura finanziaria:*

–per € 208.100,00, con imputazione al capitolo 233172 - Manutenzioni straordinarie sedi comunali: la dirigente della VI Municipalità assumerà determina di impegno a carico di tale voce di bilancio, come da autorizzazione dell'Area Patrimonio con nota PG. 858061 del 24/10/2023;

–per € 1.057.051,60 - a completamento dei lavori, attraverso prelevamento dal Fondo Spese Potenziali - iscritto alla missione 20 programma 03, capitolo 123337; il prelievo sarà proposto dalla VI Municipalità alla Giunta comunale ex art. 176 del TUEL. Tale manovra si rende necessaria per l'ottemperanza delle prescrizioni ASL, nella indisponibilità di ulteriori risorse a carico degli stanziamenti del Titolo 2 dell'esercizio 2023, con conseguente impatto sugli equilibri finanziari dell'Ente per il 2023.

Dato atto altresì che

- con Deliberazione di Giunta comunale n. 405 del 14/11/2023 si è provveduto all'approvazione del progetto esecutivo del primo stralcio funzionale, quale unico livello di progettazione dei lavori di manutenzione straordinaria ai sensi dell'art. 41 co. 5 del D.Lgs. n. 36/2023, relativo ai *“Lavori di adeguamento funzionale ed impiantistico della sede municipale di San Giovanni a Teduccio – LOTTO n. 1: adeguamento impianto elettrico” dell'importo complessivo di euro 208.100,00 a valere sulle risorse di bilancio comunale. CUP: B66I23000060004”;*
- con Determinazione dirigenziale n. 108 del 27/11/2023 si è dato avvio alla procedura di affidamento diretto del primo stralcio dei lavori (*LOTTO n. 1*), ai sensi dell'art. 50, co. 1 lett a) del D.Lgs. 36/2023.

Atteso che

- personale dell'Unità operativa Attività tecniche di Municipalità 6 ha redatto il progetto esecutivo relativo al **secondo stralcio dei lavori** da eseguirsi presso la sede municipale di San Giovanni a Teduccio per ottemperare alle prescrizioni dell'Asl, denominato *“Lavori di adeguamento della sede municipale di San Giovanni a Teduccio – LOTTO n. 2”*, composto dai seguenti elaborati:

IL SEGRETARIO GENERALE
Avv. Monica Cinque

- 1) Relazione generale;
- 2) Relazione tecnica;
- 3) Tavola grafica n. 1: stato di fatto e stato di progetto del piano terra;
- 4) Tavola grafica n. 2 stato di fatto e stato di progetto del piano primo;
- 5) Tavola grafica n. 3 stato di fatto e stato di progetto del piano coperture;
- 6) Tavola grafica n. 4: dettaglio costruttivo;
- 7) Tavola n. 5 riassuntiva degli interventi;
- 8) Documentazione fotografica;
- 9) Elenco Prezzi, elaborato in base al Prezzario dei LL.PP. Regione Campania anno 2023;
- 10) Analisi Nuovi Prezzi;
- 11) Incidenza manodopera;
- 12) Incidenza sicurezza;
- 13) Stima dei costi della sicurezza;
- 14) Computo metrico estimativo;
- 15) Quadro economico;
- 16) Piano di sicurezza e di coordinamento e Analisi dei Rischi;
- 17) Cronoprogramma;
- 18) Schema di contratto;
- 19) Capitolato Speciale d'Appalto;
- 20) Elenco elaborati.

- Il progetto è stato verificato e validato ai sensi dell'art. 42 del D.Lgs. n. 36/2023 come risulta dal verbale del 6/12/2023;
- la spesa complessiva dell'intervento ammonta complessivamente ad euro 1.057.051,60, come risulta dal quadro economico di progetto di seguito riportato:

QUADRO ECONOMICO – PROGETTO LOTTO n. 2					
DESCRIZIONI				IMPORTI	
A. LAVORI	A.1	TOTALE Importo Lavori di adeguamento della sede municipale di San Giovanni a Teduccio - LOTTO n.2			€ 759.564,77
	A.2	Oneri di sicurezza non soggetti a ribasso d'asta			€ 18.743,32
	Totale (A.1+A.2)				€ 778.308,09
B SOMME A DISPOSIZIONE	B.1	Oneri di smaltimento			€ 46.792,33
	B.2	Fondo per progettazione (ex art. 45, co. 3 D.Lgs. 36/2023) fondo per progettazione e innovazione, compreso oneri contributivi e IRAP	1,6% di A.1+A.2		€ 12.452,93
	B.3	Contributo ANAC			€ 410,00
	B.4	Imprevisti e indagini compreso IVA			€ 15.566,16
	B.5	Arredi interni compreso smontaggio, montaggio e IVA			€ 22.000,00
	B.6	IVA su Lavori (A.1+A.2)	22%	171.227,78	
	B.7	IVA su Smaltimenti (B.1)	22%	10.294,31	
		Totale IVA			€ 181.522,09
	Totale Somme a disposizione dell'Amministrazione (B)				€ 278.743,51
TOTALE COMPLESSIVO(A+B)					€ 1.057.051,60

Accertato che

- con Deliberazione di Giunta comunale n. 431 del 24/11/2023 è stato autorizzato il prelevamento dal Fondo Spese Potenziali dell'importo di € 1.057.051,60 per garantire la realizzazione dei Lavori di adeguamento della sede municipale di San Giovanni a Teduccio – LOTTO 2 ai sensi dell'art. 176, co. 1 del D. Lgs. n. 267/2000, attraverso l'istituzione del nuovo Capitolo di Spesa all'interno della Missione 01 Programma 01 Titolo 02 macroaggregato 02 prevedendo, per l'annualità 2023, una

IL SEGRETARIO GENERALE
Avv. Monica Cinque

dotazione in termini di competenza e cassa;

- la spesa complessiva di euro 1.057.051,60 trova copertura finanziaria sul nuovo Capitolo 233182 Codice bilancio 01.01-2.02.01.09.999 del Bilancio 2023.

Rilevato che

- il RUP individuato, di concerto con il Direttore di Municipalità, è il funzionario arch. Marinella Striano assegnato alla Direzione di Municipalità 6;
- per il progetto in oggetto è stato richiesto il **CUP: B62H23015890004**
- l'intervento in oggetto, in accordo all'art. 37 co. 2 del D. Lgs. n. 36/2023, è stato inserito nel Programma triennale dei lavori pubblici e relativo aggiornamento annuale.

Visti

- il Decreto legislativo n.267 del 18 agosto 2000 smi, Testo unico sull'ordinamento degli enti locali;
- il Decreto Legislativo n.118 del 23 giugno 2011 smi, Disposizioni in materia di armonizzazione dei sistemi contabili e degli schemi di bilancio delle Regioni, degli enti locali e dei loro organismi;
- il D.P.R. n. 380 del 06.06.2001 e smi, Testo unico delle disposizioni legislative e regolamentari in materia edilizia;
- il Decreto legislativo 31 marzo 2023, n. 36 Codice dei contratti pubblici in attuazione dell'articolo 1 della legge 21 giugno 2022, n. 78, recante delega al Governo in materia di contratti pubblici.

Richiamati

- la Delibera di C.C. n.68 del 21 settembre 2005, così come aggiornato con le Delibere di C.C. n. 20/2006 e n. 47/2026, con la quale è stato approvato il Regolamento delle Municipalità con attribuzione alle stesse di funzioni e servizi;
- la Disposizione del Direttore Generale n. 28 del 30 luglio 2012 con la quale è stata approvata l'attribuzione ai Servizi di funzioni, materie ed attività, in attuazione della deliberazione di Giunta Comunale n. 589 del 20 luglio 2012, con cui è stata approvata la nuova Macrostruttura del Comune di Napoli;
- la Disposizione del Direttore Generale n. 30 del 2 agosto 2012 con la quale è stata approvata l'attribuzione ai Servizi Municipali di funzioni, materie ed attività, in attuazione della deliberazione di Giunta Comunale n. 589 del 20 luglio 2012, con cui è stata approvata la nuova Macrostruttura del Comune di Napoli;
- la Disposizione del Direttore Generale n. 9 del 6 marzo 2019 - Allegato 27 – con la quale sono state ridistribuite le funzioni, come sopra attribuite, tra i nuovi servizi istituiti, incorporando l'intero SAT nella Direzione di Municipalità;
- la Delibera di G.C. n.185 del 31 maggio 2023 con cui è stato approvato il nuovo regolamento degli Uffici e dei Servizi e il nuovo organigramma del Comune di Napoli;

IL SEGRETARIO GENERALE
Avv. Monica Cinque



- la nota PG/2023/856522 del 24 ottobre 2023 a firma del Dirigente del Servizio Supporto Giuridico agli Organi, Assistenza alla Giunta e Affari istituzionali, avente ad oggetto "Progettazione di lavori pubblici e varianti in corso d'opera. Assetto delle competenze".

Letto l'art. 41 del D. Lgs. 36/2023 che recita:

- al comma 1 *"la progettazione in materia di lavori pubblici si articola in due livelli di successivi approfondimenti tecnici: il progetto di fattibilità tecnico-economica e il progetto esecutivo [...]"*;
- al comma 5 *"[...] per gli interventi di manutenzione ordinaria o straordinaria può essere omesso il primo livello di progettazione a condizione che il progetto esecutivo contenga tutti gli elementi previsti per il livello omesso."*

Considerato che

al fine di poter ottemperare alle prescrizioni impartite dall'organo di vigilanza, si rende necessario procedere, ai sensi dell'art. 41 co. 5 del D.Lgs. n. 36/2023, all'approvazione del progetto esecutivo relativo ai **"Lavori di adeguamento della sede municipale di San Giovanni a Teduccio – LOTTO n. 2"**, inteso come unico livello di progettazione dei suddetti lavori di manutenzione straordinaria.

Attestato:

- l'assenza di conflitto di interessi ai sensi dell'art. 6 bis della Legge n.241/1990, degli artt. 6 e 7 del D.P.R. n.62/2013 e degli artt.7 e 9 del Codice di Comportamento dei dipendenti del Comune di Napoli approvato con Deliberazione di G.C. n.254/2014, come modificato con Deliberazione di G.C. n.n.217/2017;
- da parte del Direttore della Municipalità 6 che sottoscrive l'atto, in ordine alla regolarità e correttezza dell'attività amministrativa e contabile ai sensi dell'art.147 bis del D.lgs. n. 267/2000 e degli artt. 13, co.1, lett. "b" e 17, co.2, lett. "a" del Regolamento del Sistema dei Controlli Interni, attesa la funzione di controllo di regolarità assegnata alla dirigenza stessa nella fase della formazione preventiva dell'atto;
- che il presente provvedimento rientra nella previsione normativa di cui "all'art. 1 c. 32, della Legge n. 190/2012, all'art. 37 c. 1 lett. b) del d.lgs. n. 33/2013, all'art. 23 c. 1 del d.lgs. n. 33/2013", come riportato nella predetta sezione del P.I.A.O. e, pertanto, una volta ottenuta la relativa esecutività, sarà oggetto di pubblicazione nella sezione Amministrazione Trasparente del Comune di Napoli, sottosezioni "Bandi di gara e contratti - Bandi di gara e avvisi pubblici – Delibere a contrarre (nell'ipotesi di procedura negoziata senza previa pubblicazione di bando di gara)";
- che nel presente documento non sono contenuti dati personali.

Ritenuto che ricorrono i motivi di urgenza previsti dall'art. 134, comma 4, del D. Lgs. 267/2000, in quanto i lavori sono diretti ad adempiere alle prescrizioni dell'Asl per le quali vi sono termini perentori per la loro conclusione, per cui è necessario, con separata votazione, dichiarare il presente atto immediatamente eseguibile per l'urgenza;

Gli allegati, costituenti parte integrante della presente proposta, composti dai seguenti documenti, firmati digitalmente dal Dirigente proponente, sono conservati nell'archivio informatico dell'Ente, repertoriati con il n. L1561_2023_5_All:

- L1561_2023_5_All01_Relazione generale;
- L1561_2023_5_All02_Relazione tecnica;
- L1561_2023_5_All03_Tavola grafica n. 1: stato di fatto e stato di progetto del piano terra;
- L1561_2023_5_All04_Tavola grafica n. 2 stato di fatto e stato di progetto del piano primo;

IL SEGRETARIO GENERALE
Avv. Monica Cirigliano

- L1561_2023_5_All05_Tavola grafica n. 3 stato di fatto e stato di progetto del piano seminterrato;
- L1561_2023_5_All06_Tavola grafica n. 4: dettaglio costruttivo;
- L1561_2023_5_All07_Tavola n. 5 riassuntiva degli interventi
- L1561_2023_5_All08_Documentazione fotografica;
- L1561_2023_5_All09_Elenco Prezzi;
- L1561_2023_5_All10_Analisi Nuovi Prezzi;
- L1561_2023_5_All11_Incidenza manodopera;
- L1561_2023_5_All12_Incidenza sicurezza;
- L1561_2023_5_All13_Stima costi sicurezza;
- L1561_2023_5_All14_Computo metrico estimativo;
- L1561_2023_5_All15_Quadro economico;
- L1561_2023_5_All16_Piano di sicurezza e di coordinamento e Analisi dei Rischi;
- L1561_2023_5_All17_Cronoprogramma;
- L1561_2023_5_All18_Schema di contratto;
- L1561_2023_5_All19_Capitolato Speciale d'Appalto;
- L1561_2023_5_All20_Elenco elaborati;;
- L1561_2023_5_All21_Verbale di validazione del 6 dicembre 2023;
- L1561_2023_5_All22_Nota nota PG/2023/899728 del 7/11/2023 a firma del Ragioniere Generale e Dirigente del Servizio Coordinamento gestione finanziaria e Patto per Napoli;
- L1561_2023_5_All23_Delibera di G.C. n. 431 del 24/11/2023 di autorizzazione al prelevamento dal Fondo Spese Potenziali.

La parte narrativa, i fatti, gli atti citati, le dichiarazioni ivi comprese sono vere e fondate e quindi redatte dal Dirigente del Servizio sotto la propria responsabilità tecnica, per cui sotto tale profilo, lo stesso dirigente qui di seguito sottoscrive

Il Direttore

dott.ssa Carmela Olivieri

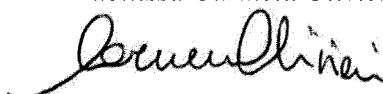

Con voti UNANIMI,

DELIBERA

1. **Approvare**, ai sensi dell'art. 41 co. 5 del D.Lgs. n. 36/2023, il progetto esecutivo relativo ai "Lavori di adeguamento della sede municipale di San Giovanni a Teduccio – LOTTO n. 2", quale unico livello di progettazione dei lavori di manutenzione straordinaria, verificato e validato ai sensi dell'art. 42 del D.Lgs. n. 36/2023 come da verbale del 6 dicembre 2023, secondo il seguente Quadro Economico:

QUADRO ECONOMICO – PROGETTO LOTTO n. 2				
DESCRIZIONI				IMPORTI
A. LAVORI	A.1	TOTALE Importo Lavori di adeguamento della sede municipale di San Giovanni a Teduccio - LOTTO n.2		€ 759.564,77
	A.2	Oneri di sicurezza non soggetti a ribasso d'asta		€ 18.743,32
	Totale (A.1+A.2)			€ 778.308,09
B SOMME A DISPOSIZIONE	B.1	Oneri di smaltimento		€ 46.792,33
	B.2	Fondo per progettazione (ex art. 45, co. 3 D.Lgs. 36/2023) fondo per progettazione e innovazione, compreso oneri contributivi e IRAP	1,6% di A.1+A.2	€ 12.452,93
	B.3	Contributo ANAC		€ 410,00
	B.4	Imprevisti e indagini compreso IVA		€ 15.566,16
	B.5	Arredi interni compreso smontaggio, montaggio e IVA		€ 22.000,00
	B.6	IVA su Lavori (A.1+A.2)	22%	171.227,78
	B.7	IVA su Smaltimenti (B.1)	22%	10.294,31
		Totale IVA		€ 181.522,09
	Totale Somme a disposizione dell'Amministrazione (B)			€ 278.743,51
TOTALE COMPLESSIVO(A+B)				€ 1.057.051,60

IL SEGRETARIO GENERALE
Avv. Monica Cingolani



2. Prendere atto che il progetto relativo ai **“Lavori di adeguamento della sede municipale di San Giovanni a Teduccio – LOTTO n. 2”** è composto dai seguenti atti:

- 1) Relazione generale;
- 2) Relazione tecnica;
- 3) Tavola grafica n. 1: stato di fatto e stato di progetto del piano terra;
- 4) Tavola grafica n. 2 stato di fatto e stato di progetto del piano primo;
- 5) Tavola grafica n. 3 stato di fatto e stato di progetto del piano coperture;
- 6) Tavola grafica n. 4: dettaglio costruttivo;
- 7) Tavola n. 5 riassuntiva degli interventi;
- 8) Documentazione fotografica;
- 9) Elenco Prezzi, elaborato in base al Prezzario dei LL.PP. Regione Campania anno 2023;
- 10) Analisi Nuovi Prezzi;
- 11) Incidenza manodopera;
- 12) Incidenza sicurezza;
- 13) Stima dei costi della sicurezza;
- 14) Computo metrico estimativo;
- 15) Quadro economico;
- 16) Piano di sicurezza e di coordinamento e Analisi dei Rischi;
- 17) Cronoprogramma;
- 18) Schema di contratto;
- 19) Capitolato Speciale d'Appalto;
- 20) Elenco elaborati.

3. Autorizzare ad imputare la spesa complessiva di euro 1.057.051,60 sul Capitolo 233182 Codice bilancio 01.01-2.02.01.09.999 del Bilancio 2023.

4. Dichiarare il presente provvedimento immediatamente eseguibile in quanto ricorrono i motivi di urgenza previsti dall'art. 134, comma 4, del D. Lgs. 267/2000, atteso che i lavori sono diretti ad adempiere alle prescrizioni dell'Asl per le quali vi sono termini perentori per la loro conclusione.

5. Precisare che la Direzione di Municipalità 6, per le citate finalità, provvederà a tutti gli atti gestionali derivanti dal presente provvedimento.

☐ **(**)** Adottare il presente provvedimento con l'emendamento riportato nell'intercalare allegato;

☒ **(**)** Con separata votazione, sempre con voti UNANIMI, dichiarare il presente provvedimento immediatamente eseguibile per l'urgenza ai sensi dell'art. 134, comma 4, del D. Lgs. 267/2000;

(**): La casella sarà barrata a cura della Segreteria Generale solo ove ricorra l'ipotesi indicata.

Il Direttore

dott.ssa Carmela Olivieri

**L'Assessore al Bilancio,
con delega a Patrimonio**

Pier Paolo Baretta

**L'Assessore al Turismo e alle Attività Produttive,
con delega a Decentramento e rapporti con le Municipalità**

Teresa Armato

IL SEGRETARIO GENERALE
Avv. Monica Cirio



PROPOSTA DI DELIBERAZIONE PROT. N. 6 DEL 7/12/2023, AVENTE AD OGGETTO:

Lavori di adeguamento della sede municipale di San Giovanni a Teduccio – LOTTO n. 2

Il Dirigente del Servizio esprime, ai sensi dell'art. 49, comma 1, del D.Lgs. 267/2000, il seguente parere di regolarità tecnica in ordine alla suddetta proposta:

PAREREFAVOREVOLE.....
.....
.....
.....

Addì, 7/12/2023

IL DIRIGENTE

Proposta pervenuta al Dipartimento Ragioneria il 07/12/2023.. e protocollata con il n. 096/2023/562.....;

Il Ragioniere Generale, ai sensi dell'art. 49, comma 1, del D. Lgs. 267/2000, esprime in ordine alla suddetta proposta il seguente parere di regolarità contabile:

.....
.....
V. f. e
.....
.....

Addì, 14/12/23

IL RAGIONIERE GENERALE



COMUNE DI NAPOLI
Area Ragioneria
Servizio Gestione Bilancio

PARERE DI REGOLARITA' CONTABILE ESPRESSO AI SENSI DELL'ART.49, COMMA 1, D. LGS. 267/2000, IN ORDINE ALLA PROPOSTA DI DELIBERAZIONE DI GIUNTA COMUNALE – PROP. N. 6 DEL 07-12-2023 (DGC 562 DEL 07-12-2023) – DIREZIONE MUNICIPALITA' 6

La proposta di deliberazione in esame approva il progetto esecutivo relativa ai “Lavori di adeguamento della sede municipale di San Giovanni a Teduccio – Lotto 2” ed il relativo quadro economico, per un importo complessivo di € 1.057.051,60.

La spesa di € 1.057.051,60 trova copertura in bilancio: al capitolo 233182, cod. bil. 01.01-2.02.01.09.999, annualità 2023.

Si esprime parere di regolarità contabile favorevole

Napoli, lì 11-12-2023
MP

Il Ragioniere Generale
dott.ssa Claudia Gargiulo

PROPOSTA DI DELIBERAZIONE PROT. N. 6 DEL 07.12.2023
DIREZIONE MUNICIPALITÀ 6
PERVENUTA ALLA SEGRETERIA GENERALE IN DATA 12.12.2023 – SG 517

OSSERVAZIONI DEL SEGRETARIO GENERALE

Con il provvedimento in esame si intende approvare il progetto esecutivo dei lavori di adeguamento della sede municipale di San Giovanni a Teduccio - LOTTO n. 2, dell'importo complessivo di euro 1.057.051,60 a valere sulle risorse di bilancio comunale.

La proposta di deliberazione è corredata dei pareri favorevoli di regolarità tecnica e contabile, espressi ai sensi dell'art. 49, comma 1, del D. Lgs. n. 267/2000.

La dirigenza dichiara nella parte narrativa che il progetto esecutivo è stato redatto ai sensi dell'art. 41, comma 5, del D. Lgs. n. 36/2023 *“ La stazione appaltante o l'ente concedente, in funzione della specifica tipologia e dimensione dell'intervento, indica le caratteristiche, i requisiti e gli elaborati progettuali necessari per la definizione di ogni fase della relativa progettazione. Per gli interventi di manutenzione ordinaria o straordinaria può essere omesso il primo livello di progettazione a condizione che il progetto esecutivo contenga tutti gli elementi previsti per il livello omesso.”*

La dirigenza dichiara inoltre che il progetto è stato verificato e validato ai sensi dell'art. 42 del D.Lgs. n. 36/2023, come da verbale del 6 dicembre 2023.

Per i lavori di cui trattasi, si evidenzia che con Deliberazione di Giunta comunale n. 431 del 24/11/2023 è stato autorizzato il prelevamento dal Fondo Spese Potenziali dell'importo di € 1.057.051,60.

Si richiamano gli artt. 22-27 dell'allegato I.7 del D. Lgs. 36/2023, recante norme in materia di progettazione esecutiva.

Resta nelle valutazioni dirigenziali la verifica della conformità della soluzione progettuale prescelta alle disposizioni funzionali, prestazionali e tecniche che regolano la materia, nonché alla normativa urbanistica – edilizia, paesaggistica, ambientale ed a quant'altro vigente in materia di vincoli, a fronte dei quali necessita acquisire, ai fini della realizzazione delle opere, provvedimenti autorizzativi, pareri o nulla-osta dalle Autorità preposte alla loro tutela.

Spettano all'Organo deliberante le valutazioni conclusive con riguardo al principio costituzionale di buon andamento e imparzialità cui si informa l'azione amministrativa.

Monica Cinque

Firmato digitalmente da:
MONICA CINQUE
Firmato il 14/12/2023 14:14
Seriale Certificato: 23064870
Valido dal 10/08/2021 al 10/08/2024
InfoCert Firma Qualificata 2

Il documento è firmato digitalmente ai sensi dell'art. 24 del D.Lgs. 7/3/2005, n. 82 e s.m.i. (CAD) e sostituisce il documento cartaceo e la firma autografa.

Visto:
Il V. E. Sindaco

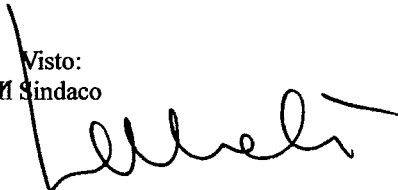

Deliberazione di G. C. n. 430 del 14/12/23 composta da n. 12 pagine progressivamente numerate,

☒ nonché da allegati come descritti nell'atto.*

*Barrare, a cura del Servizio Segreteria della Giunta, solo in presenza di allegati

Letto, confermato e sottoscritto.

IL PRESIDENTE

.....

IL SEGRETARIO GENERALE

.....

ATTESTATO DI PUBBLICAZIONE

- Si attesta che la presente deliberazione è stata pubblicata all'Albo Pretorio *on line* il 18.12.23 e vi rimarrà per quindici giorni consecutivi (art. 124, comma 1, del D.Lgs. 267/2000);
- La stessa, in pari data, è stata comunicata in elenco ai Capi Gruppo Consiliari (art.125 del D.Lgs.267/2000), nonché ai dirigenti apicali per la successiva assegnazione ai dirigenti responsabili delle procedure attuative.

Il Funzionario Responsabile

.....

ESECUTIVITA'

La presente deliberazione :

☒ con separata votazione è stata dichiarata immediatamente eseguibile per l'urgenza ai sensi dell'art.134, comma 4, del D.lgs. 267/2000;

☐ è divenuta esecutiva il giorno ai sensi dell'art.134, comma 3, del D.Lgs.267/2000, essendo decorsi dieci giorni dalla pubblicazione.

Addì

IL DIRIGENTE DEL SERVIZIO
Segreteria della Giunta comunale

.....

Attestato di compiuta pubblicazione

Si attesta che la presente deliberazione è stata Pubblicata all'Albo Pretorio *on line* di questo Comune

dal al

IL DIRIGENTE DEL SERVIZIO
Segreteria della Giunta comunale

.....

Attestazione di conformità

(da utilizzare e compilare, con le diciture del caso, solo per le copie conformi della presente deliberazione)

La presente copia, composta da n. pagine, progressivamente numerate, è conforme all'originale della deliberazione di Giunta comunale n. del

☐ divenuta esecutiva in data

Gli allegati, costituenti parte integrante, come descritti nell'atto, firmati digitalmente dal Dirigente proponente, sono conservati nell'archivio informatico dell'Ente.

Il Funzionario responsabile

.....

Relazione generale

Lavori di adeguamento della sede municipale di San Giovanni a Teduccio - LOTTO n. 2

	<p>COMUNE DI NAPOLI – MUNICIPALITA' 6 <i>Ponticelli Barra San Giovanni a Teduccio</i> DIREZIONE - U.O. ATTIVITA' TECNICHE Via Atripaldi, 64 – 80147 Napoli municipalita6.attivita.tecniche@comune.napoli.it municipalita6.manutenzione.urbana@pec.comune.napoli.it</p>
---	--

OGGETTO

**Lavori di adeguamento della sede municipale di San Giovanni a Teduccio –
LOTTO n. 2**

Importo complessivo: € 1.057.051,60

PROGETTO ESECUTIVO

Cup B62H23015890004

RELAZIONE GENERALE

Progettista

Ing. Cesare Scelza

Ing. Alessandro Maione

Responsabile Unico del Progetto

Arch. Marinella Striano

Relazione generale

Lavori di adeguamento della sede municipale di San Giovanni a Teduccio - LOTTO n. 2

1) PREMESSA ED INQUADRAMENTO GENERALE

L'obiettivo generale del presente progetto, denominato "*Lavori di adeguamento della sede municipale di San Giovanni a Teduccio – LOTTO n. 2*", consiste nell'esecuzione di lavori di manutenzione straordinaria finalizzati all'adeguamento della sede della Municipalità 6 sita in via Atripaldi 64, e costituisce un **secondo stralcio funzionale** del complessivo intervento di riqualificazione che occorre realizzare presso la sede municipale al fine di ottemperare alle prescrizioni imposte dal personale dell'ASL rilevate nel corso del sopralluogo eseguito in data 4 maggio 2023 e riportate nel verbale del 16 giugno 2023.

L'organo di vigilanza, oltre a richiedere la rielaborazione e l'aggiornamento della valutazione dei rischi, ha richiesto *l'adozione delle misure tecniche ed organizzative necessarie ad eliminare o ridurre il rischio elettrico e la predisposizione delle procedure di uso e manutenzione atte a garantire nel tempo la permanenza del livello di sicurezza*, ai sensi dell'art. 80 co. 3 del D.Lgs. 81/08, nonché di *rendere i luoghi di lavoro conformi ai requisiti indicati nell'Allegato IV al D. Lgs. 81/2008 smi*, ai sensi degli artt. 63 co. 1 e 64 punti 1.3 del D.Lgs. 81/08.

Pertanto, al fine di adempiere alla prima richiesta dell'Asl, è già stato elaborato e approvato con ***Deliberazione di Giunta comunale n. 405 del 14 novembre 2023*** il progetto esecutivo relativo al primo stralcio funzionale denominato "*Lavori di adeguamento funzionale ed impiantistico della sede municipale di San Giovanni a Teduccio – LOTTO n. 1: adeguamento impianto elettrico*" CUP B66I23000060004, riguardante esclusivamente l'adeguamento dell'impianto elettrico della sede municipale, di importo complessivo stimato pari a € 208.100,00, di cui € 146.421,58 per lavori comprensivi di oneri della sicurezza, oltre Iva e somme a disposizione. Tale stralcio funzionale aveva trovato copertura finanziaria nel capitolo di bilancio comunale destinato alla "Manutenzione straordinaria sedi comunali", previa autorizzazione del *Dirigente del Servizio Coordinamento e gestione tecnica del patrimonio* pervenuta con nota PG/2023/858061 del 24 ottobre 2023 e con ***Determinazione dirigenziale n. 108 del 27 novembre 2023*** si è dato avvio alla procedura di affidamento diretto per l'esecuzione dei lavori ai sensi dell'art. 50 comma 1 lett a) del D.Lgs. 36/2023.

Invece, oggetto della presente relazione è il **progetto esecutivo** relativo al **secondo stralcio funzionale** "*LOTTO n. 2*" CUP B62H23015890004, finalizzato ad adempiere alla seconda richiesta dell'Asl, riguardante l'adeguamento della sede municipale di importo complessivo stimato pari a € **1.057.051,60**, di cui € **778.308,09** per lavori comprensivi di oneri della sicurezza, oltre Iva e somme a disposizione. Tale stralcio funzionale ha trovato copertura finanziaria nel capitolo di spesa 233182 denominato "Lavori di adeguamento della sede municipale di San Giovanni – Lotto 2" codice di bilancio comunale 01.01-2.02.01.09.999 Esercizio 2023, previa autorizzazione al prelevamento dal Fondo Spese Potenziali avvenuto con ***Deliberazione di Giunta comunale n. 431 del 24 novembre 2023***.

Relazione generale

Lavori di adeguamento della sede municipale di San Giovanni a Teduccio - LOTTO n. 2

2) STATO DEI LUOGHI

La struttura oggetto di intervento risulta essere sostanzialmente composta da un unico fabbricato con struttura portante con pilastri in ferro e costituito da tre corpi di fabbrica uniti dai vani scala e ascensori. Non è compreso nel progetto di adeguamento il corpo destinato ad ospitare al piano terra e al piano primo gli uffici della Polizia Municipale (fatta eccezione per i lavori da realizzare in copertura), la cui manutenzione non rientra nella competenza della Municipalità.

La sede si sviluppa su tre livelli (piano terra, piano primo e piano seminterrato) e presenta due ingressi principali su Via Atripaldi, dove viene consentito l'accesso al pubblico, e due accessi secondari sull'area parcheggio dedicate all'ingresso dei dipendenti.

Internamente i locali sono organizzati in modo tale da poter svolgere diverse attività e in particolare:

- al piano terra: nel corpo di fabbrica posto a Sud sono ubicati gli uffici del corpo della Polizia Municipale (non oggetto dei presenti lavori) e la sala matrimoni, nel corpo di fabbrica centrale sono presenti gli sportelli dei servizi demo-anagrafici con l'archivio di Stato Civile e i locali destinati al personale della Napoli Servizi S.p.A., mentre nel corpo posto a Nord sono ubicati la Sala Consiliare e gli uffici per i Servizi Sociali;
- al piano primo: nel corpo di fabbrica posto a Sud troviamo altri uffici del corpo della Polizia Municipale (non oggetto dei presenti lavori), nel corpo di fabbrica centrale ci sono tutti gli uffici direzionali, amministrativi e tecnici, mentre nel corpo posto a Nord si trovano gli uffici degli organi politici.

Negli anni trascorsi sono stati modesti gli interventi manutentivi che si sono potuti effettuare, vista la scarsità di risorse economiche a disposizione, ed hanno interessato sostanzialmente opere mirate alla risoluzione di inconvenienti specifici e per migliorare la dotazione di servizi igienici, onde porre l'utenza nelle migliori condizioni di accesso e di accoglienza.

Relazione generale

Lavori di adeguamento della sede municipale di San Giovanni a Teduccio - LOTTO n. 2



Vista pianta coperture da Google Maps della sede comunale di Via Atripaldi oggetto di intervento



Vista 3D da Google Maps del prospetto della sede comunale prospiciente Via Atripaldi

Relazione generale

Lavori di adeguamento della sede municipale di San Giovanni a Teduccio - LOTTO n. 2



Vista 3D da Google Maps del prospetto della sede comunale prospiciente l'area parcheggio

3) OBIETTIVI DEI LAVORI DA ESEGUIRE

Gli interventi previsti non comportano modifiche sostanziali alla struttura e constano principalmente in lavori di manutenzione ordinaria e straordinaria, al fine di salvaguardare la salute e la sicurezza dei lavoratori e dei cittadini che accedono alla struttura attraverso l'adeguamento degli spazi adibiti ai luoghi di lavoro, che verranno resi conformi alla normativa vigente.

Le lavorazioni da eseguire possono riassumersi sinteticamente come segue:

- Rifacimento della impermeabilizzazione e coibentazione in copertura
- Sostituzione di infissi esterni
- Revisione di porte interne
- Tinteggiatura nei locali e nelle aree comuni
- Rifacimento di alcuni servizi igienici
- Recupero e sostituzione di pavimentazioni interne
- Rifacimento terrazzo esterno al piano primo
- Installazione di climatizzatori
- Installazione presidi antincendio

Si rimanda alla relazione tecnica e agli altri elaborati progettuali per una descrizione dettagliata delle stesse.

Relazione tecnica

Lavori di adeguamento della sede municipale di San Giovanni a Teduccio - LOTTO n. 2



COMUNE DI NAPOLI – MUNICIPALITA' 6

Ponticelli Barra San Giovanni a Teduccio

DIREZIONE - U.O. ATTIVITA' TECNICHE

Via Atripaldi, 64 – 80147 Napoli

municipalita6.attivita.tecniche@comune.napoli.it

municipalita6.manutenzione.urbana@pec.comune.napoli.it

OGGETTO

***Lavori di adeguamento della sede municipale di San Giovanni a Teduccio –
LOTTO n. 2***

Importo complessivo: € 1.057.051,60

PROGETTO ESECUTIVO

Cup **B62H23015890004**

RELAZIONE TECNICA

Progettista

Ing. Cesare Scelza

Ing. Alessandro Maione

Responsabile Unico del Progetto

Arch. Marinella Striano

Relazione tecnica

Lavori di adeguamento della sede municipale di San Giovanni a Teduccio - LOTTO n. 2

1) PREMESSA ED INQUADRAMENTO GENERALE

La presente relazione, viene redatta in conformità al computo metrico estimativo (che si allega) al fine di fornire le informazioni necessarie alla progettazione, all'affidamento ed all'esecuzione dei "**Lavori di adeguamento della sede municipale di San Giovanni a Teduccio - LOTTO n. 2**", sita in Napoli alla Via Atripaldi, 64.

In particolare, all'interno del documento vengono analizzati:

- ✓ Obiettivi dei lavori da eseguire;
- ✓ Principali interventi da eseguire

2) OBIETTIVI DEI LAVORI DA ESEGUIRE

L'obiettivo generale del progetto consiste nel miglioramento dell'opera e mira alla riqualificazione dell'intero edificio adeguandolo alle prescrizioni imposte dal personale dell'ASL in data 16/06/2023.

Gli interventi previsti non comportano modifiche sostanziali alla struttura e constano principalmente in lavori di manutenzione ordinaria e straordinaria, al fine di salvaguardare la salute e la sicurezza dei lavori e dei cittadini che accedono alla struttura, nonché l'eliminazione dell'umidità e delle infiltrazioni provenienti dalla copertura e la messa in sicurezza degli impianti adeguandoli alla normativa vigente.

In linea generale l'esecuzione delle opere previste dovrà perseguire l'obiettivo di una qualità architettonica di livello medio-alto, compatibilmente con le risorse disponibili per la realizzazione dell'intervento.

Le soluzioni architettoniche da individuare dovranno ispirarsi all'utilizzo di materiali e di tecniche costruttive rispettose delle tradizioni territoriali e delle norme esistenti e dovrà essere mirata al raggiungimento del massimo livello di efficienza energetica dell'edificio perseguibile, in rapporto alle risorse disponibili e alle caratteristiche dell'edificio oggetto di intervento.

Infine l'esecuzione delle varie lavorazioni dovranno mirare ai principi di durabilità, facilità ed economia della manutenzione, e volta all'ottenimento del minor impatto possibile nello svolgimento della stessa sull'attività dell'utenza.

Come già illustrato nella relazione generale, sulla base del rilievo preliminare effettuato presso l'immobile in oggetto e delle soluzioni progettuali individuate, allo stato si rileva la necessità di eseguire le seguenti principali lavorazioni, da verificare ed eventualmente integrare nelle fasi successive di sviluppo della progettazione; in particolare gli interventi che si rendono necessari sono stati raggruppati secondo le seguenti categorie::

- Rifacimento della impermeabilizzazione e coibentazione in copertura
- Sostituzione di infissi esterni

Relazione tecnica

Lavori di adeguamento della sede municipale di San Giovanni a Teduccio - LOTTO n. 2

- Revisione di porte interne
- Tinteggiatura nei locali e nelle aree comuni
- Rifacimento di alcuni servizi igienici
- Recupero e sostituzione di pavimentazioni interne
- Rifacimento terrazzo esterno al piano primo
- Installazione di climatizzatori
- Installazione presidi antincendio

Si rimanda alla relazione tecnica e agli altri elaborati progettuali per una descrizione dettagliata delle stesse.

3) DESCRIZIONE INTERVENTI

3.1 IMPERMEABILIZZAZIONE COPERTURA

È stato previsto il rifacimento dell'impermeabilizzazione dell'intera copertura compresa la riprofilatura del massetto delle pendenze e i bocchettoni delle pluviali con le griglie parafochia. Inoltre, è stato previsto lo smontaggio dei pannelli fotovoltaici con relativa struttura di sostegno con trasporto a deposito e lo smontaggio e successivo rimontaggio delle unità esterne dei climatizzatori. Infine, si è prevista la movimentazione dello strato di ghiaia con relativo tappetino che allo stato attuale poggia sullo strato di guaina sottostante, da posizionare in apposita area di stoccaggio e accuratamente lavata per essere successivamente riposizionata sulla copertura con idoneo strato di separazione e telo in plastica microforato al fine di contrastare la ricrescita della vegetazione. E' stato previsto il posizionamento di pannelli coibenti dello spessore di almeno 6 cm prima della stesura del manto impermeabile e del ghiaino lavato.

È stato previsto anche il rifacimento completo della copertura della CABINA MT ai fini della messa in sicurezza dell'impianto elettrico.

Inoltre sarà necessario provvedere alla rimozione delle scossaline esistenti con la nuova fornitura e posa in opera della stessa sul cordolo perimetrale della copertura.

In particolare, saranno previste le seguenti fasi di lavorazione:

OPERE PRELIMINARI

Rimozione della ghiaia esistente compreso avvicinamento al luogo di deposito provvisorio.

Solo ove necessario, rimozione del manto impermeabile esistente ove si presenta molto deteriorato o distaccato e dove sono presenti troppi strati con guaine sovrapposte in più strati per rappezzi fino alla quota del sottostante massetto delle pendenze (da non rimuovere) compreso, il calo in basso e avvicinamento al luogo di deposito provvisorio.

Relazione tecnica

Lavori di adeguamento della sede municipale di San Giovanni a Teduccio - LOTTO n. 2

Disfacimento dei manti impermeabili esistenti sui verticali dei muretti perimetrali compreso, il calo in basso e avvicinamento al luogo di deposito provvisorio.

Trasporto nell'ambito cantiere autorizzato dalla D. L. di materiali provenienti da scavi, demolizioni, scomposizioni e svellimenti, a distanza superiore ai 50 m o frazione di maggior percorso oltre i primi 50 m eseguito con carriole.

Trasporto a rifiuto con qualunque mezzo a scarica dei materiali di risulta provenienti dalle rimozioni del pavimento, del massetto sottostante, dei vecchi manti impermeabili e dell'intonaco presso una pubblica scarica autorizzata: sfratto di materiali cementizi.

Trasporto a rifiuto con qualunque mezzo a scarica dei materiali di risulta provenienti dalle rimozioni del pavimento, del massetto sottostante, dei vecchi manti impermeabili e dell'intonaco presso una pubblica scarica autorizzata: sfratto di materiali bituminosi

Smaltimento di materiale da demolizioni e rimozioni privo di ulteriori scorie e frammenti diversi provenienti da: opere di recupero; ripristino locativo; manutenzione ordinaria; manutenzione straordinaria. L'attestazione dello smaltimento dovrà necessariamente essere attestata a mezzo dell'apposito formulario di identificazione rifiuti (ex DLgs 22/97 e s.m.) debitamente compilato e firmato in ogni sua parte. La consegna del modulo da formulario alla DD.LL. risulterà evidenza oggettiva dello smaltimento avvenuto autorizzando la corresponsione degli oneri a seguire. Il trasportatore è pienamente responsabile della classificazione dichiarata.

Macerie edili con impurità oltre il 30% CER 17.09.04 e 17.01.07: Valutazione a mc

Rifiuti misti, PVC, guaine gomma nylon oltre 50 m CER 17.09.04: Valutazione a mc

OPERE PRELIMINARI DI PREPARAZIONE

Accurata pulizia del piano di posa ad aria compressa e ove necessario mediante lavaggio delle superfici di intervento con acqua pulita a forte pressione oppure con soluzione acquosa di ipoclorito (0,1% circa) o di soda (1%) seguito da abbondante risciacquo per eliminare la vegetazione spontanea esistente.

Formazione di baggioli cementizi alla base degli elementi emergenti dal solaio oppure in appoggio (scale in metallo, tubi sfiato bagno, elementi di sostegno di insegne e strutture perimetrali, basi di scale in ferro, valvole dell'impianto di riscaldamento, canali di impianti di ventilazione e/o condizionamento ecc.) allo scopo di elevare il piano dell'impermeabilizzazione a livello superiore rispetto al piano di scorrimento delle acque previa verifica dello stato dei vari impianti eseguito dal personale responsabile della manutenzione e successiva sigillatura con mastice bituminoso tipo Imperplus. a lavori di impermeabilizzazione ultimati.

Verifica dello stato dei bocchettoni e se necessario, sostituzione degli stessi con nuovi elementi in piombo oppure in gomma epdm, per scarico terrazzi e simili, in opera compreso il taglio a misura, le saldature e gli oneri di posa a regola d'arte posto in opera tra il primo ed il secondo strato impermeabile o tra il manto impermeabile ed un fazzoletto di membrana bituminosa predisposto preliminarmente per accogliere il bocchettone

Relazione tecnica

Lavori di adeguamento della sede municipale di San Giovanni a Teduccio - LOTTO n. 2

I bocchettoni dovranno essere pretrattati prima della loro posa in opera con uno strato di imprimitura bituminosa per favorire l'adesione con le membrane bituminose; per ogni pluviale si dovrà prevedere un fazzoletto di membrana bituminosa posizionato sul supporto di posa prima dell'installazione del bocchettone; tale fazzoletto dovrà avere dimensioni maggiori della flangia del bocchettone di almeno 20 cm; la flangia di raccordo dovrà essere dimensionata in modo da realizzare un fazzoletto di coronamento intorno al codolo di almeno 25 cm; la flangia del bocchettone verrà collegata per incollaggio a fiamma alla membrana dell'elemento di tenuta.

(Solo se necessario) Riconfigurazione e rettifica per revisione ove necessario delle pendenze mediante massetto formato da sabbia e cemento nelle proporzioni di 4 q.li di cemento tipo 325 per metro cubo di sabbia in opera ben pistonato e livellato additivato con resina adesiva in emulsione acquosa tipo Planicrete o SikaLatex o equivalente con funzione adesiva e legante per migliorare resistenza e aderenza e per un migliore aggrappo ai sottofondi, finito a frattazzo per sottofondi di impermeabilizzazioni in opera compreso i solini verticali di spessore medio reso di 2 cm

COPERTURA PIANA SISTEMA DI ISOLAMENTO TERMICO A TETTO CALDO CON ISOLANTE E FINITURA CON MEMBRANA BITUMINOSA DOPPIO STRATO E GHIAINO LAVATO CON STRATO DI SEPARAZIONE E TELO IN PLASTICA MICROFORATA

Sul piano di posa saranno eseguite le seguenti lavorazioni

In caso di vecchio manto impermeabile esistente: sul vecchio manto impermeabile, rigenerazione della guaina bituminosa esistente mediante taglio a croce delle bolle d'aria presenti, vulcanizzazione delle stesse e delle parti lesionate mediante sigillatura a caldo, previa accurata pulizia delle superfici di applicazione, e/o ove necessario, rimozione e sostituzione di parti di membrana bituminosa ove fosse particolarmente ammalorata compreso la sigillatura ed il livellamento delle sovrapposizioni della vecchia guaina compreso l'accatastamento dei materiali rimossi al sito di carico per il trasporto a rifiuto.

Nota: se in condizioni accettabili, il vecchio manto impermeabile esistente sul lastrico solare potrebbe avere la funzione di schermo al vapore; in tal caso si potrebbe evitare una lavorazione che sarebbe necessaria in tutti i casi di applicazione di isolanti per la soluzione a tetto caldo.

In caso di revisione delle pendenze: (Solo se necessario) Riconfigurazione e rettifica per revisione generale delle pendenze realizzata con impasto cementizio leggero compreso la configurazione delle pendenze (solo in corrispondenza di zone depresse) non inferiori all'1,0% per il corretto deflusso delle acque meteoriche spessore minimo agli impluvi 5 cm armato con rete di vetro idonea per rinforzo di massetti di spessore medio-piccolo

(Ove necessario perché non presente)

Strato di barriera al vapore e di collegamento per adesione a fiamma di pannelli coibenti in membrana prefabbricata, con mescola bitume-polimero ad alta densità del peso di 3-3,5 kg/mq, armata con una lamina di alluminio di spessore non inferiore a 10 micron e con un velo di vetro rinforzato rifinita sulle facce superiore ed inferiore con trattamento per consentire sia

Relazione tecnica

Lavori di adeguamento della sede municipale di San Giovanni a Teduccio - LOTTO n. 2

l'adesione verso il piano di posa sia l'incollaggio dei pannelli isolanti, posata in aderenza totale sullo strato precedente mediante termofusione con fiamma prodotta da bruciatore a gas propano della miscela della faccia inferiore con giunti semplicemente accostati e sigillati (ndr.PL) e previa applicazione di strato d'imprimatura in soluzione bituminosa a base solvente (Primer) ove necessario steso a rullo o a spazzolone, in ragione di circa 300 g/m², da trattare con lo strato successivo (barriera al vapore) solo dopo la completa essiccazione.

(Se non c'è necessità della voce precedente barriera al vapore perché già presente):

Strato di collante bituminoso per incollaggio pannelli idoneo per supporti bituminosi oppure per supporti cementizi (in funzione della natura del supporto di posa) con fissaggio meccanico solo perimetrale come di seguito specificato. (tipo Adithene oppure Masticoll oppure Idrofix oppure Icoat)

ISOLAMENTO TERMICO

Strato termoisolante realizzato con pannelli coibenti rigidi costituiti da schiuma polyiso espansa PIR senza impiego di CFC oppure HCFC, rivestiti sulla faccia superiore con velo di vetro bitumato accoppiato a PPE per consentire l'incollaggio diretto a fiamma dei successivi strati di membrana costituenti l'elemento di tenuta impermeabile e in fibra minerale saturata sulla faccia inferiore, avente conducibilità termica iniziale con valore determinato alla temperatura media di 10°C $\lambda_{90/90}$ pari a 0,024 W/mK; conducibilità termica dichiarata: λ_D pari a 0,027 W/mK per spessore 30 ÷ 40 mm; λ_D pari a 0,026 W/mK per spessore 50 ÷ 90 mm; λ_D pari a 0,025 W/mK per spessore 100 ÷ 160 mm (EN 13165 Annessi A e C); resistenza a compressione valore minimo pari a 150 ÷ 175 kPa (EN 826) in funzione dello spessore; comportamento a carico costante determinata al 2% di schiacciamento non inferiore 5000 Kg/m² (EN 826); fattore di resistenza alla diffusione del vapore acqueo $\mu = 33 \pm 2$ (EN 12086); assorbimento d'acqua per immersione totale a lungo periodo W lt inferiore al 2% in peso (EN 12087); assorbimento d'acqua per immersione parziale a breve periodo W sp inferiore a 0,2 kg/m² (EN 1609); disposti sfalsati a quinconce, fissati al supporto mediante rinvenimento con sfiammatura a caldo del vecchio manto impermeabile o della barriera al vapore se predisposta oppure mediante collante bituminoso a freddo o con collante idoneo poliuretanico e, ove e/o se necessario, con fissaggi meccanici; pannello specifico per isolamento di coperture sotto manti impermeabili bituminosi dove è richiesta elevata resistenza alla sfiammatura durante la posa; spessore dell'isolante determinato da calcolo secondo verifica termica in ogni caso non inferiore a 30 mm (previsto spessore 6 cm).

I pannelli saranno posizionati a "quinconce" (sfalsati in corrispondenza dei lati lunghi), con il lato più lungo posizionato trasversalmente alla lunghezza dei teli delle membrane costituenti l'elemento di tenuta. Prima della fine della giornata la superficie interessata dalla posa dei pannelli dovrà essere ricoperta con almeno il 1° strato dell'elemento di tenuta in modo da risultare protetta da eventuali precipitazioni meteorologiche. In caso si dovessero verificare improvvisi eventi piovosi in corso d'opera, la superficie interessata dalla sola posa di pannelli dovrà essere protetta momentaneamente con teli di polietilene (LDPE). La posa dei pannelli isolanti deve essere realizzata sfalsata a quinconce oppure a spina di pesce. Nel caso di posa sfalsata a quinconce i pannelli dovranno essere posizionati trasversalmente alla direzione di posa dell'elemento di tenuta. La posa a spina di pesce viene consigliata nelle coperture in

Relazione tecnica

Lavori di adeguamento della sede municipale di San Giovanni a Teduccio - LOTTO n. 2

multi-pendenza. I pannelli verranno sfalsati tra loro avendo cura di accostarli sempre per evitare eventuali ponti termici. Il vincolo dei pannelli isolanti deve rispettare le indicazioni progettuali e le direttive di posa specificate nella normativa vigente (riferimento: UNI 11442).

IMPERMEABILIZZAZIONE

Manto di tenuta impermeabile bituminoso a doppio strato costituito da membrane bitume polimero elastoplastomeriche di cui la seconda autoprotetta sulla faccia superiore con scaglie d'ardesia lamellare realizzate costituite da miscela in una matrice di polipropilene atattici o di polimeri a base di resine metalloceniche, con peso molecolare selezionato ciascuna di spessore 4 mm, armata con tessuto non tessuto di poliestere da filo continuo a stabilità dimensionale controllata con fibre di vetro bidirezionali, flessibilità a freddo (UNI EN 1109): non inferiore a -20 °C resistenza all'invecchiamento flessibilità a freddo dopo 180 gg a 70 °C (UNI EN 1296) non inferiore a -15 °C ; flessibilità a freddo materiale invecchiato -15°C, perfettamente fissate al supporto mediante sfiammatura con bruciatore a gas propano posate a teli sfalsati nelle giunzioni tra i due strati, direzionati entrambi in senso longitudinale alla pendenza a giunti sovrapposti di 10 cm in senso trasversale (giunzioni laterali) e di 15-20 cm in senso longitudinale alle testate dei teli (giunzioni di testa).

“In generale nel caso di impermeabilizzazioni bituminose, i pannelli vanno protetti sempre con manto impermeabile in doppio strato per compensare al meglio le dilatazioni lineari dovute alle escursioni termiche che scaturiscono dalla applicazione dei pannelli isolanti” (fonte CODICE DI PRATICA IGLAE - Istituto di garanzia dei lavori affini all'edilizia)

Strato di separazione di protezione e di scorrimento costituito da foglio di polietilene neutro riciclato a bassa densità (LDPE), spessore 20-30/100 e successiva applicazione di uno strato filtrante e di protezione costituito da un tessuto non tessuto del peso di 450 gr/mq entrambi posati a larga sormonta in indipendenza con sovrapposizione delle sormonte di almeno 15 - 20 cm;

Strato di protezione pesante mobile in ghiaia tonda di fiume lavata, granulometria 12-35 mm circa, senza presenza di terriccio o sabbia, stesa sciolta, nello spessore necessario quale strato finale del sistema di copertura. Spessore della ghiaia non inferiore a 30-40 mm.

NOTA: Sulla copertura potranno essere realizzate delle corsie pedonabili di collegamento alle zone di manutenzione ordinaria (scarichi, impianti, ecc.) in quadrotti posati allettati direttamente sulla ghiaia, senza interposizione di sostegni o strati separatori. I risvolti verticali dell'elemento di tenuta dovranno superare il livello finito della protezione di almeno 15 cm.

Camminamenti perimetrali:

Strato di protezione per manutenzione impianti costituito da pavimentazione in quadrotti prefabbricati in calcestruzzo armato vibrato delle dimensioni 50 x 50 cm oppure 40 x 40 cm armati, se necessario, con 2 tondini in diagonale, rifiniti sulla faccia a vista con ghiaia di fiume e poggiati a secco con sistema galleggiante su apposite basette di sostegno dischiformi non regolabili in materiale plastico semirigido compreso i pezzi speciali o gli adattamenti dei quadrotti per gli imbocchi dei pluviali, per gli sfiati aeratori, per gli impianti e quanto altro occorra alla copertura, per dare il lavoro finito alla regola dell'arte previa applicazione di

Relazione tecnica

Lavori di adeguamento della sede municipale di San Giovanni a Teduccio - LOTTO n. 2

idoneo strato di separazione e di scorrimento

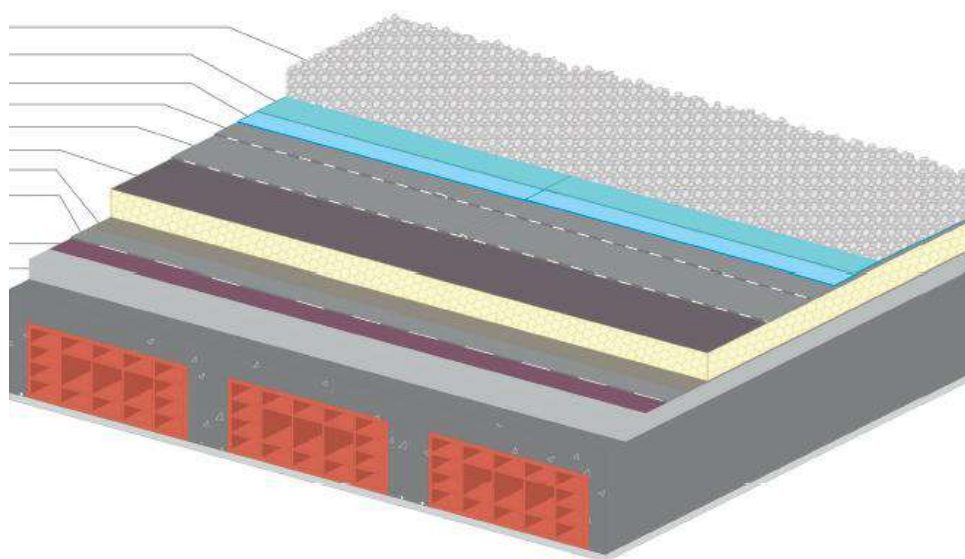
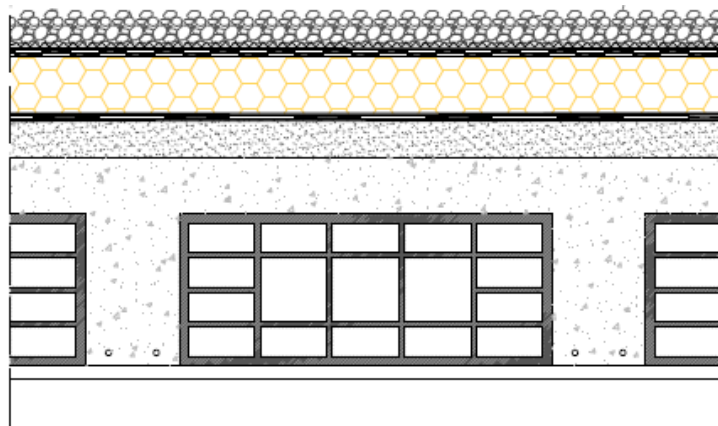

Relazione tecnica

Lavori di adeguamento della sede municipale di San Giovanni a Teduccio - LOTTO n. 2

ESEMPIO DI BORDO PERIMETRALE

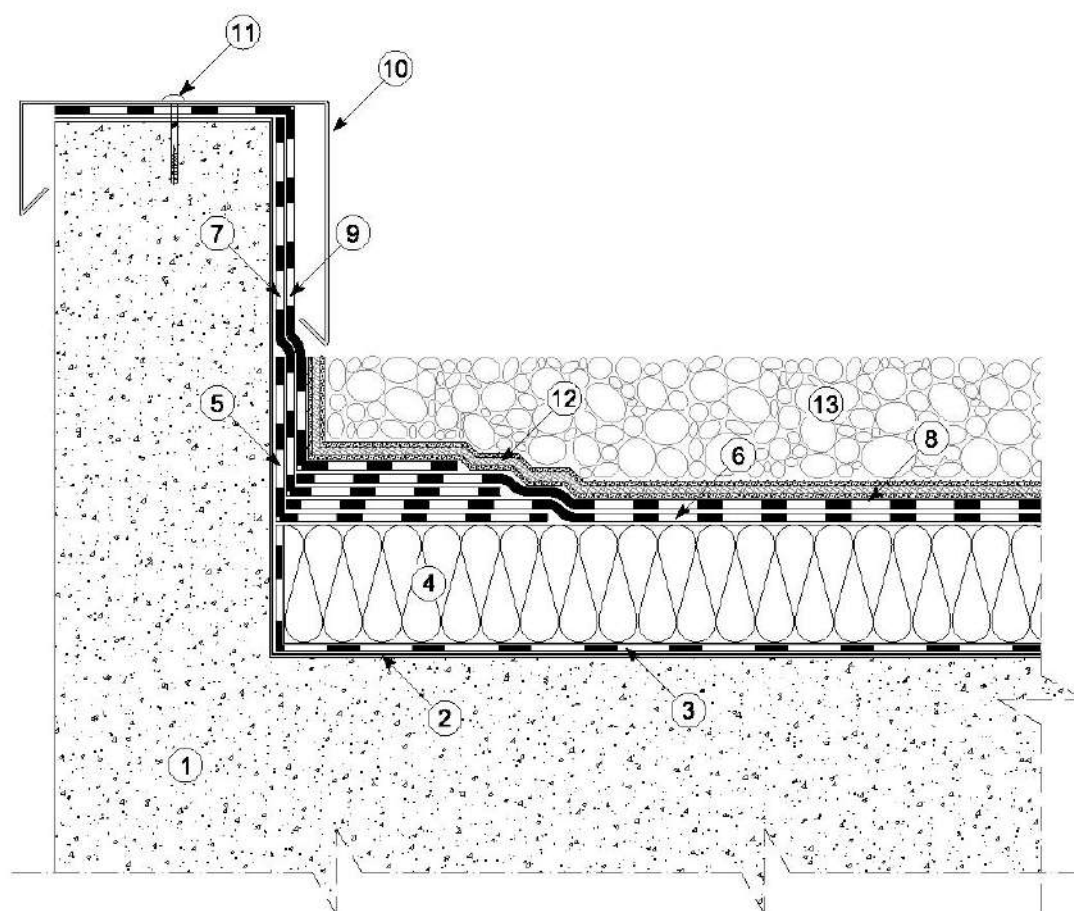

1. Elemento
2. Strato di imprimitura
3. Strato di controllo alla diffusione del vapore costituito da guaine esistenti
4. Strato di isolamento termico in poliuretano spessore 6 cm
5. Fascia di rinforzo facoltativa con membrana impermeabile dello stesso tipo del primo strato dell'elemento di tenuta
6. Primo strato dell'elemento di tenuta (membrana impermeabile) applicato sul piano
7. Primo strato dell'elemento di tenuta (membrana impermeabile) applicato sui risvolti verticali
8. Secondo strato dell'elemento di tenuta (membrana impermeabile) applicato sul piano
9. Secondo strato dell'elemento di tenuta (membrana impermeabile) applicato sui risvolti verticali
10. Scossalina a cappellotto metallica di finitura
11. Fissaggio meccanico della scossalina a cappellotto
12. Strato di protezione e drenaggio in tessuto non tessuto da 450 gr/mq e foglio di polietilene da 20/100
13. Strato di protezione in ghiaia o pietrisco

Relazione tecnica

Lavori di adeguamento della sede municipale di San Giovanni a Teduccio - LOTTO n. 2

BOCCHETTA DI SCARICO VERTICALE

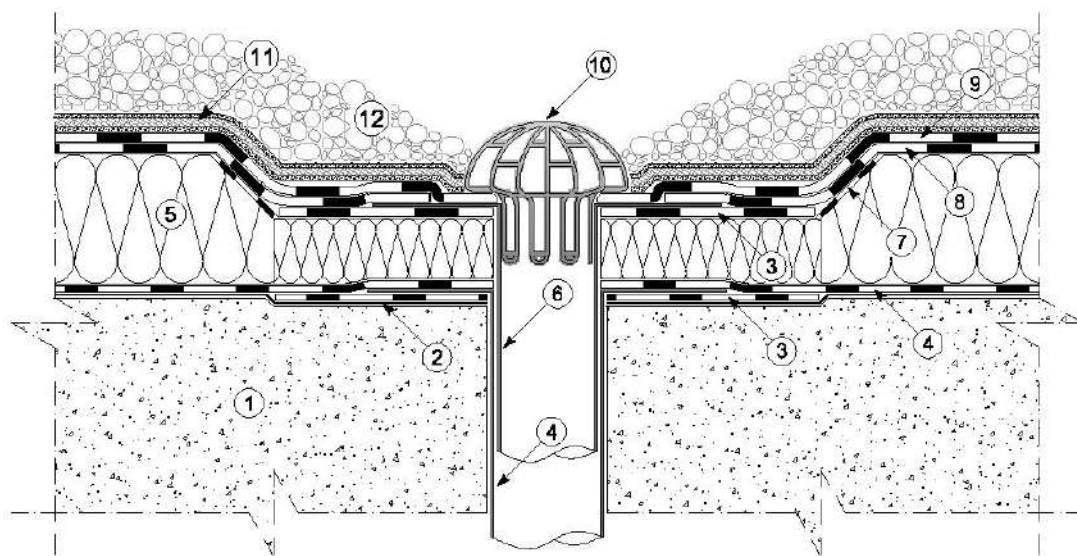

1. Elemento
2. Strato di imprimitura
3. Fazzoletto di membrana impermeabile esistente sotto-bocchetta 50x50 cm
4. Strato di controllo alla diffusione del vapore costituito da guaine esistenti
5. Strato di isolamento termico in poliuretano spessore 6 cm (3 cm in corrispondenza del bocchettone)
6. Bocchettone di scarico per l'elemento di tenuta
7. Protezione con striscia di membrana bituminosa autoadesiva del pannello isolante tagliato
8. Primo strato dell'elemento di tenuta (membrana impermeabile)
9. Secondo strato dell'elemento di tenuta (membrana impermeabile)
10. Paraghiaia/Parafoglie
11. Strato di separazione e drenaggio in tessuto non tessuto da 450 gr/mq e foglio di polietilene da 20/100
12. Strato di protezione in ghiaia o pietrisco

I dettagli di finitura inseriti nel presente documento rappresentano le soluzioni più comunemente riscontrabili su una copertura. Eventuali altri dettagli e soluzioni tecniche dovranno essere adeguatamente definiti e valutati caso per caso, in conformità con le norme tecniche e il Codice di Pratica IGLAE (riferimento: Codice di Pratica IGLAE, Appendice 1 - Parte Seconda), di concerto tra il Progettista o Direttore Lavori e l'Impresa Specializzata

Relazione tecnica

Lavori di adeguamento della sede municipale di San Giovanni a Teduccio - LOTTO n. 2

N. B.: Il solaio del disegno è puramente indicativo : la soluzione potrebbe essere valida anche con strutture solaio diverse di tipo prefabbricato

Disegno schematico stratigrafia

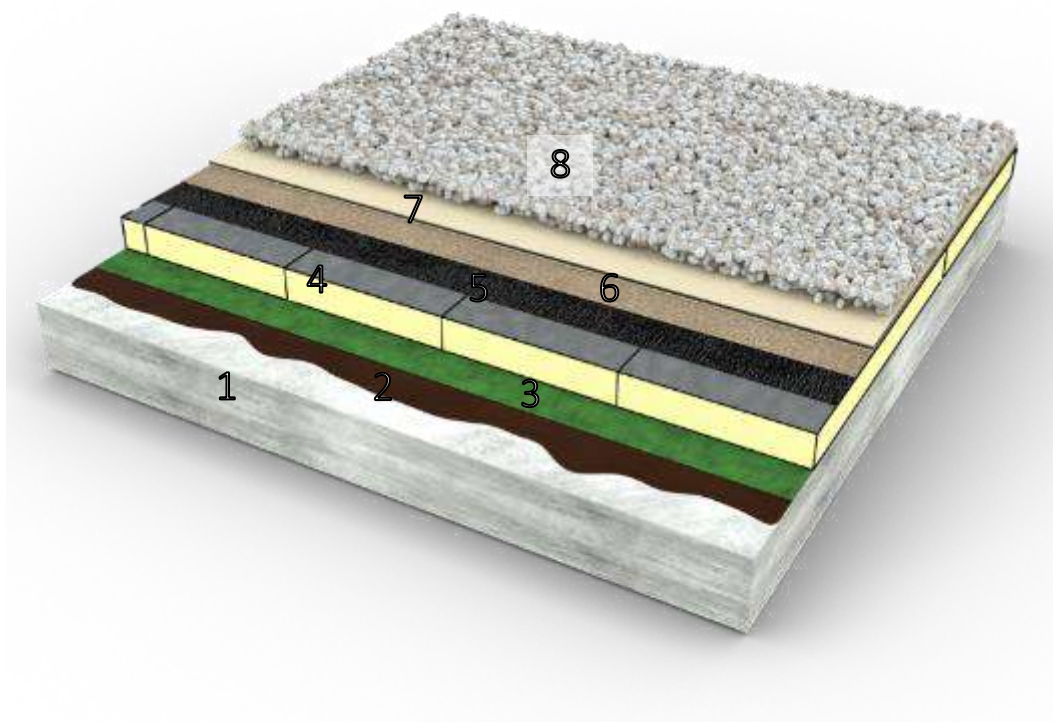

- 1-Supporto strutturale di base (solaio) cementizio monolitico con sovrapposto massetto delle pendenze cementizio
- 2-Promotore di aderenza
- 3-Elemento di controllo del vapore costituito da membrane bituminose esistenti
- 4-Strato di isolamento termico in poliuretano fissato con collante
- 5-Primo strato dell'elemento di tenuta (membrana impermeabile) 4 mm
- 5-Secondo strato dell'elemento di tenuta (membrana impermeabile) 4 mm
- 7-Strato di protezione e drenaggio in TNT da 450 gr/mq e Polietilene da 20/100
- 8-Ghiaia tonda

Relazione tecnica

Lavori di adeguamento della sede municipale di San Giovanni a Teduccio - LOTTO n. 2

Posa dei pannelli sfalsati a quinconce

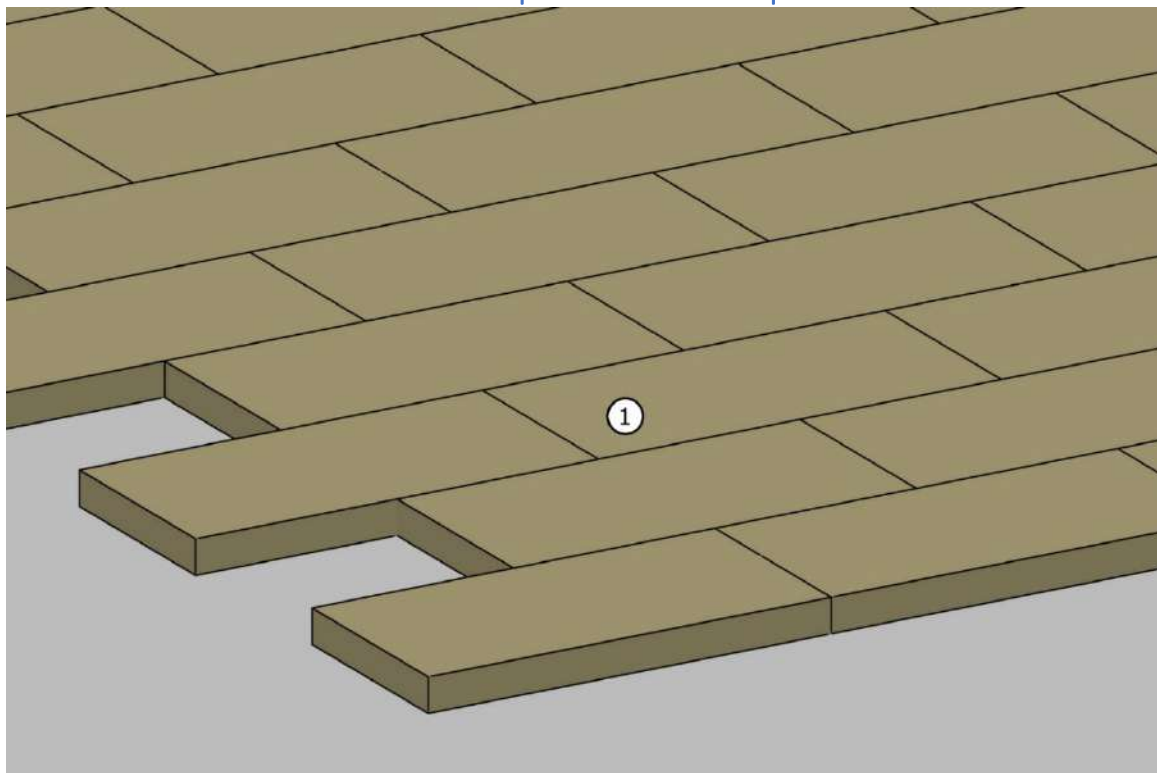

Pannelli isolanti posati sfalsati a quinconce

Posa dei pannelli sfalsati a spina di pesce

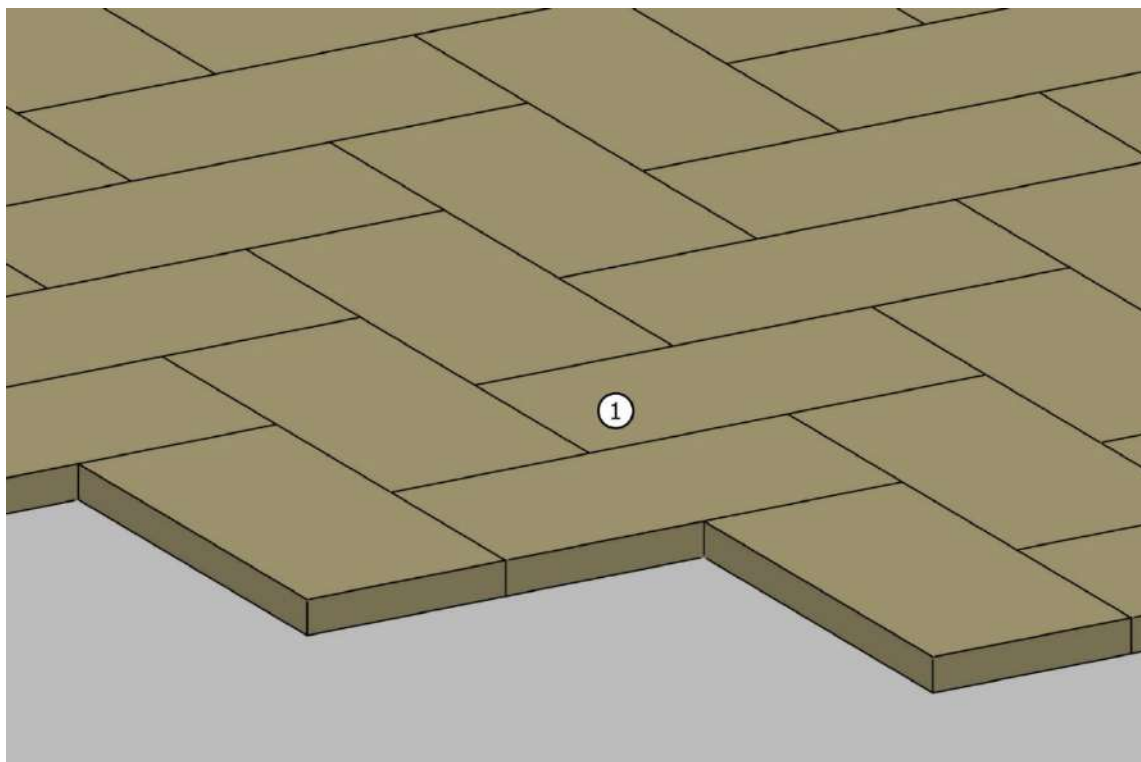

Pannelli isolanti posati sfalsati a spina di pesce

Relazione tecnica

Lavori di adeguamento della sede municipale di San Giovanni a Teduccio - LOTTO n. 2

Posa delle membrane sfalsate a quinconce

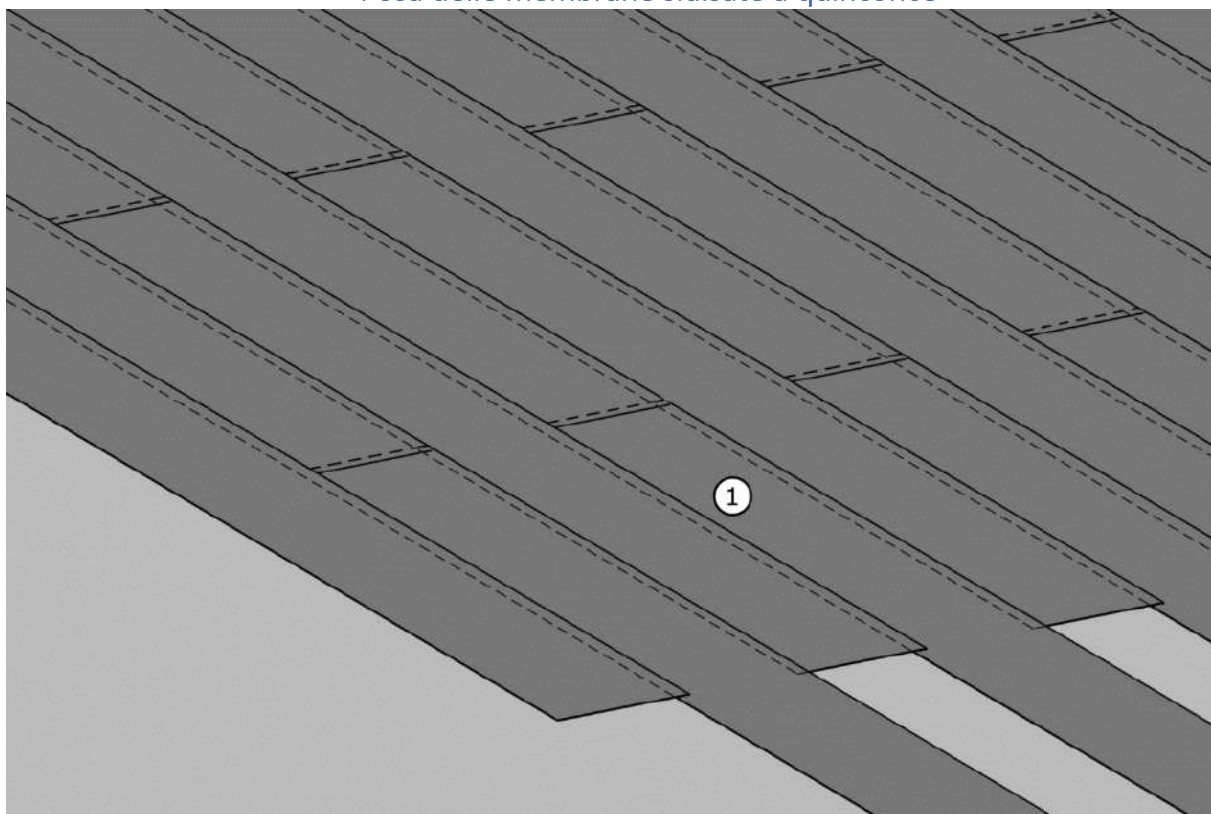

1. Posa sfalsata dell'elemento di tenuta a quinconce, valido per il primo e per il secondo strato impermeabile

Relazione tecnica

Lavori di adeguamento della sede municipale di San Giovanni a Teduccio - LOTTO n. 2

Direzione di posa delle membrane e sovrapposizioni

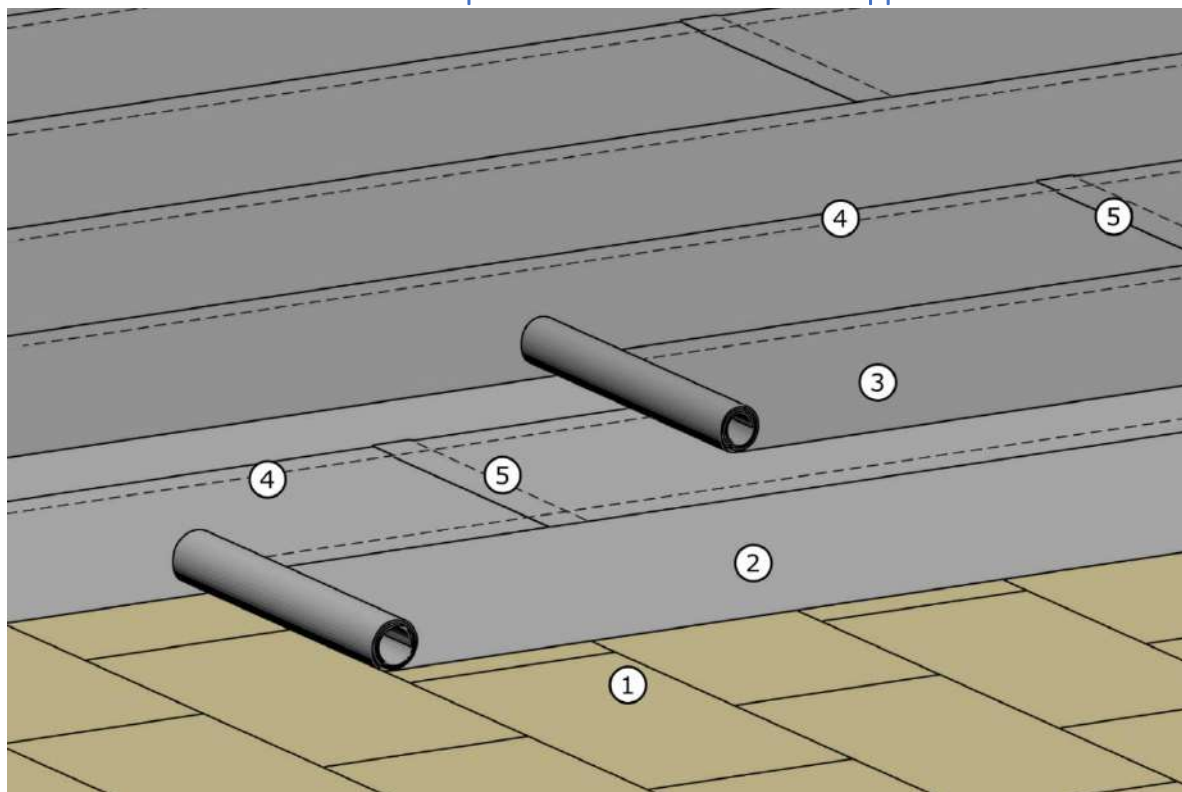

1. Pannelli isolanti sfalsati a quinconce
2. Primo strato dell'elemento di tenuta (membrana impermeabile)
3. Secondo strato dell'elemento di tenuta (membrana impermeabile) posato parallelamente al primo strato e sfalsato rispetto ai rotoli del primo strato
4. Sovrapposizioni longitudinali di circa 10 cm
5. Sovrapposizioni di testa di circa 15 cm

Relazione tecnica

Lavori di adeguamento della sede municipale di San Giovanni a Teduccio - LOTTO n. 2

Dettaglio raccordo piano/verticali

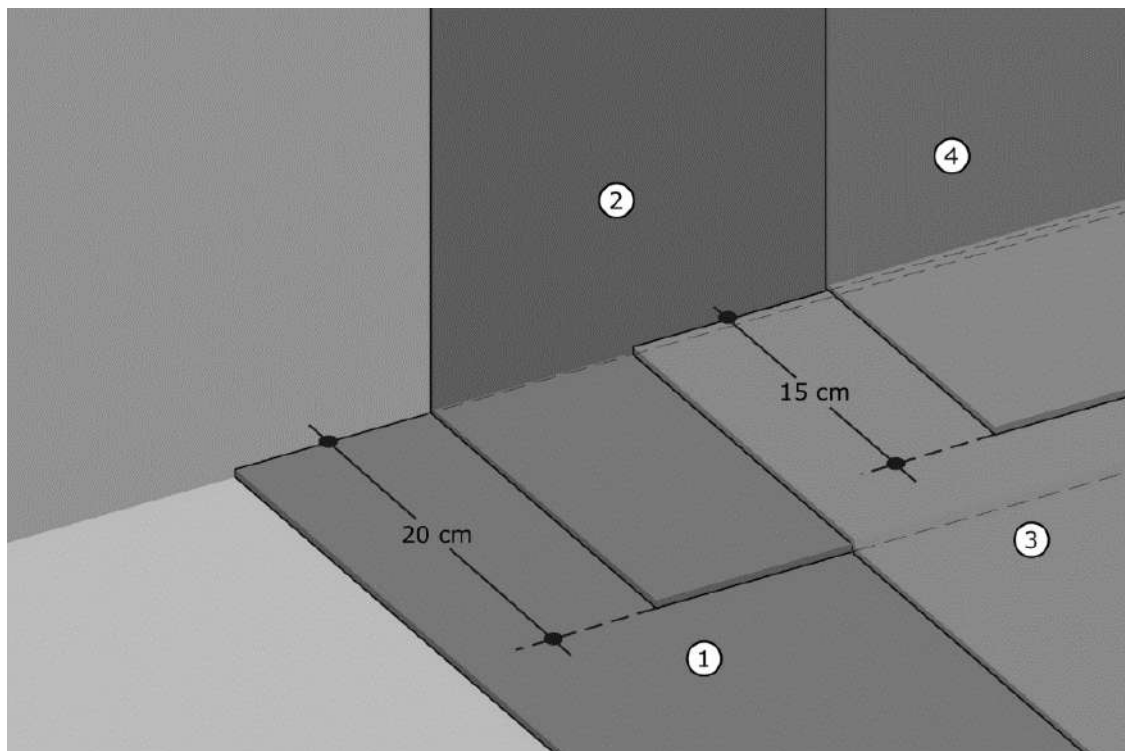

2. Primo strato dell'elemento di tenuta (membrana impermeabile) applicato sul piano
3. Primo strato dell'elemento di tenuta (membrana impermeabile) applicato sui risvolti verticali
4. Secondo strato dell'elemento di tenuta (membrana impermeabile) applicato sul piano
5. Secondo strato dell'elemento di tenuta (membrana impermeabile) applicato sui risvolti verticali

Relazione tecnica

Lavori di adeguamento della sede municipale di San Giovanni a Teduccio - LOTTO n. 2

RISVOLTI DELL'ELEMENTO DI TENUTA (Rif. NORMA UNI 8178-2)

- Nel caso di coperture con risvolti perimetrali a salire (contenimento) (Rif. Cap. 1 - Punto 3.3.11.1.), per limite del perimetro dell'elemento di tenuta si intende la quota più bassa dell'elemento di tenuta integro nella sua sezione verticale (Dis. 1/A1-2).

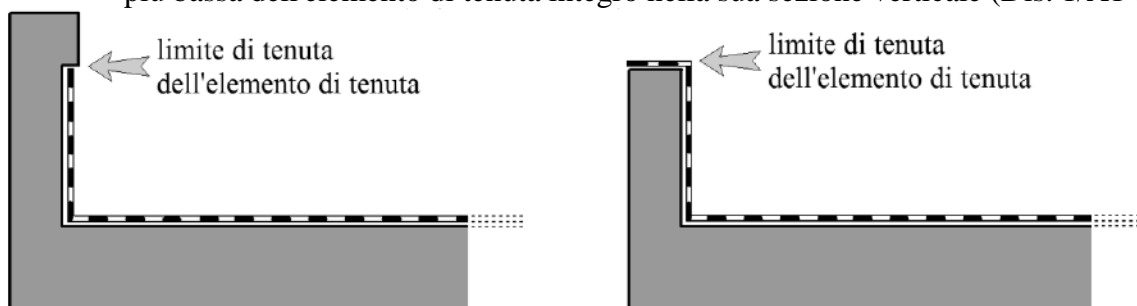

Dis. 1/A1-2

- Nel caso di coperture con risvolti perimetrali a scendere (spiovere) (Rif. Cap. 1 - Punto 3.3.11.2.), per limite del perimetro dell'elemento di tenuta si intende la quota più alta dell'elemento di tenuta nella sua sezione verticale (Dis. 2/A1-2).

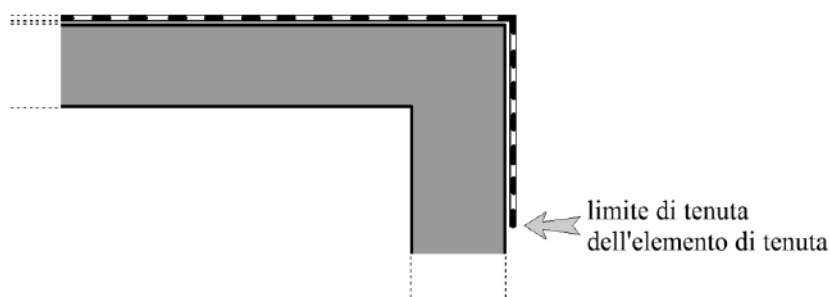

Dis. 2/A1-2

Risvolto a salire (contenimento) (Rif. Cap. 1 - Punto 3.3.11.1.)

La quota minima dell'elemento di tenuta integro (senza fori di fissaggi, soluzioni di continuità, ecc.) dovrà essere determinata dal Progettista architettonico e/o dall'utilizzatore finale dell'opera, in funzione delle esigenze specifiche (ambientali, funzionali, architettoniche, ecc.).

- In ogni caso non saranno ammesse quote minime misurate lungo le linee di dispiuvio dall'estradosso dell'ultimo elemento o strato a vista (ghiaia, terra, pavimentazione, ecc.) inferiori a:
 - **15 cm, con elemento di tenuta a vista.** (senza protezione, con autoprotezione o con protezione leggera) (Rif. Cap. 5 - Punti 3.4.1. - 3.4.2. - 3.4.3.) (Dis. 3/A1-2)

Relazione tecnica

Lavori di adeguamento della sede municipale di San Giovanni a Teduccio - LOTTO n. 2

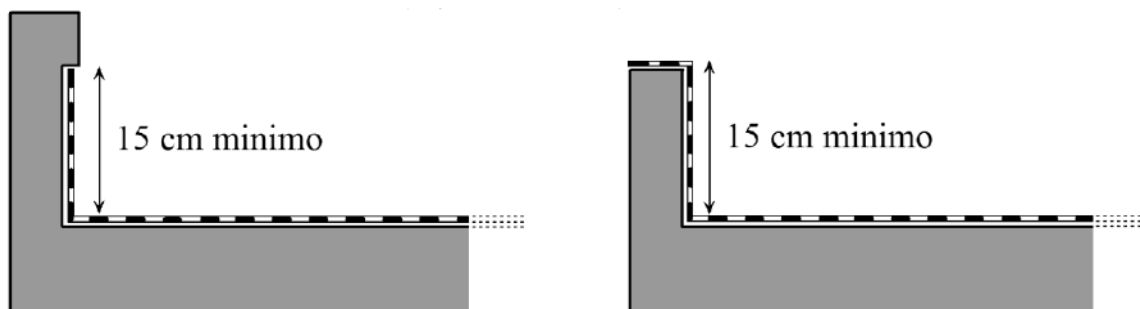

Dis. 3/A1-2

- 15 cm, con protezione pesante mobile in terra. (Rif. Cap. 5 - Punto 3.4.4.2.2.) (Dis. 4/A1-2)

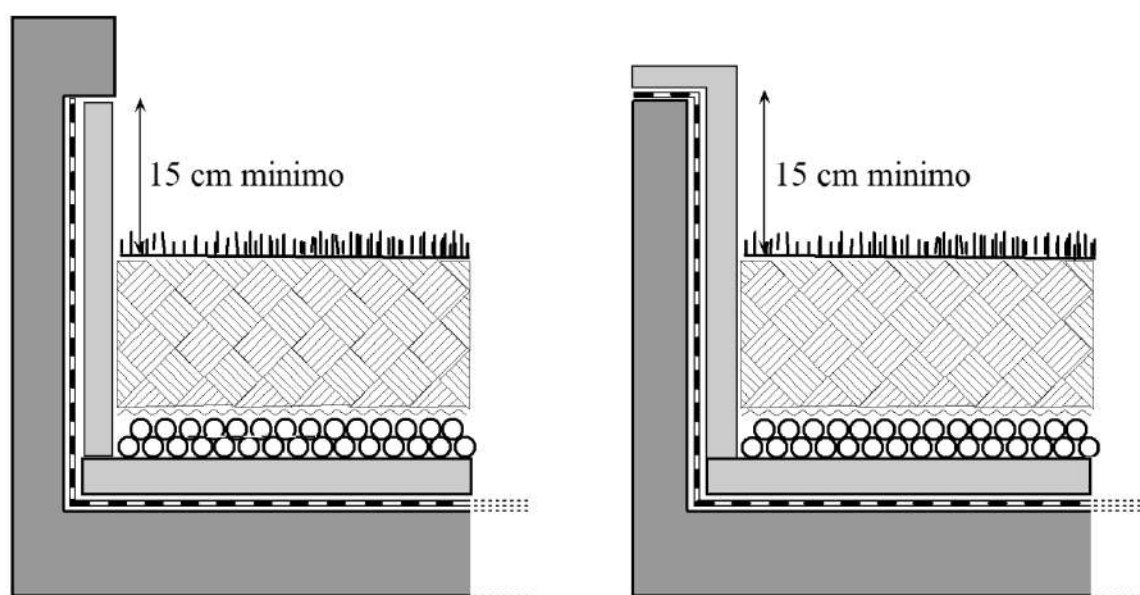

Dis. 4/A1-2

- 15 cm, con protezione pesante fissa. (Rif. Cap. 5 - Punto 3.4.5.) (Dis. 5/A1-2)

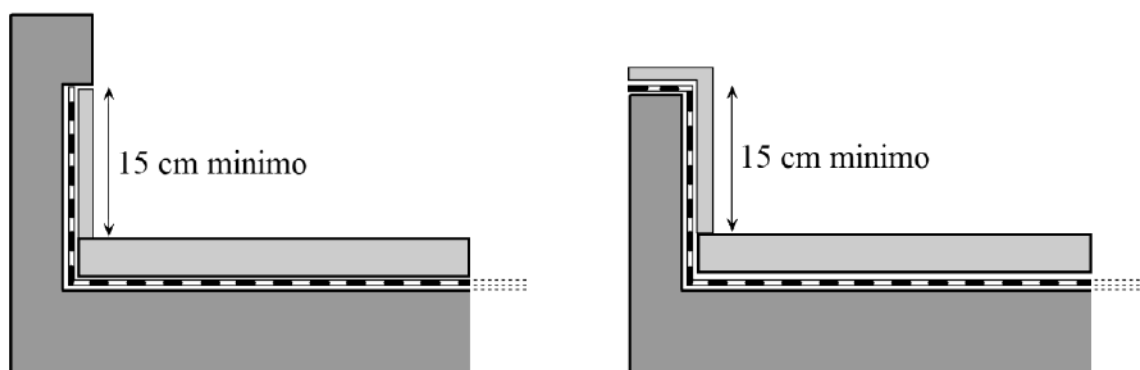

Dis. 5/A1-2

NOTA:

Nei sistemi impermeabili, posti su superfici coperte (es. autorimesse sotterranee), piani porticati, sotto terrazzi aggettanti, ecc., regolarmente scaricate, dove le

Relazione tecnica

Lavori di adeguamento della sede municipale di San Giovanni a Teduccio - LOTTO n. 2

*precipitazioni meteoriche possono interessare la superficie finita del sistema solo parzialmente di stravento, l'altezza dei risvolti verticali, potrà essere ridotta a un **minimo di 5 cm.** (per permettere la copertura del risvolto con uno zoccolino)*

- **10 cm, con protezione pesante mobile in ghiaia** (Rif. Cap. 5 - Punto 3.4.4.2.1.), in quadrotti (Rif. Cap. 5 - Punto 3.4.4.2.3.), in autobloccanti (Rif. Cap. 5 - Punto 3.4.4.2.4.) (Dis.6/A1-2)

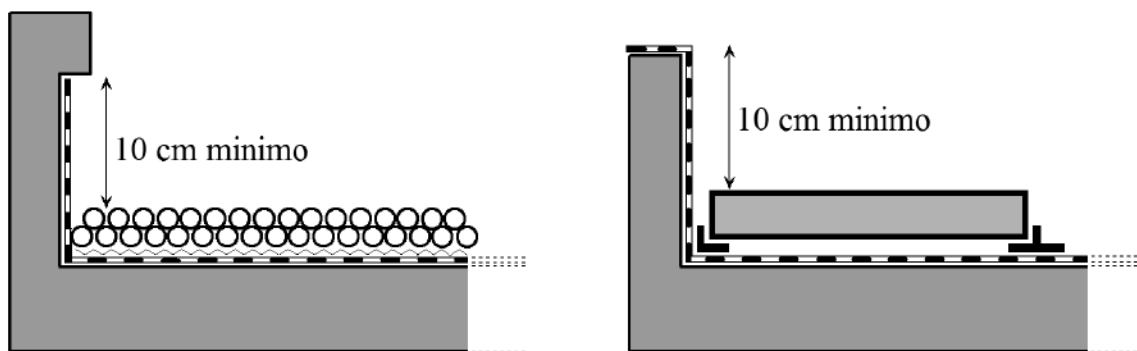

Dis. 6/A1-2

- In corrispondenza delle linee di compluvio perimetrali queste altezze dovranno essere adeguatamente incrementate in funzione della pendenza della copertura e della lunghezza della falda e del sistema di scarico previsto. (Dis. 7/A1-2)

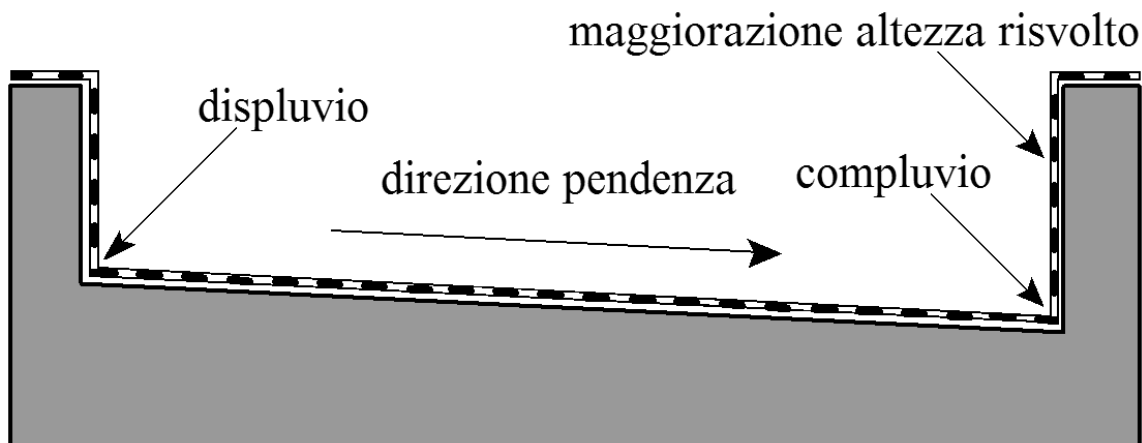

Dis. 7/A1-2

Relazione tecnica

Lavori di adeguamento della sede municipale di San Giovanni a Teduccio - LOTTO n. 2

3.2 PAVIMENTI

Riguardo i pavimenti, è stato previsto il rifacimento totale delle superfici totali calpestabili soprattutto nelle zone dove la pavimentazione risulta disconnessa, prevalentemente al primo piano e nella sala consiliare ubicata al piano terra, in quanto non perfettamente complanare al solaio di calpestio e/o completamente divelta. Non si prevede il rifacimento del massetto di sottofondo ma solo una riprofilatura per poter effettuare correttamente la posa del nuovo pavimento ad incollaggio.

E' prevista anche la rimozione del zoccolino battiscopa con la posa in opera di quello nuovo, come si evince in modo dettagliato dal computo metrico estimativo.

3.3 PITTURAZIONI

Le opere di tinteggiatura sono state previste per l'intera struttura tranne per la parte riservata al corpo della Polizia Municipale. In particolare, è stata prevista la raschiatura delle vecchie pitture e delle parti ammalorate di tutte le pareti e di tutti i soffitti compresi i pilastri in acciaio che sono presenti in tutto l'edificio. Inoltre si è prevista la sigillatura di tutte le lesioni presenti su pareti e soffitti e la rasatura e stuccatura del 12% del totale delle superfici. La tinteggiatura interna sarà completa per l'intera struttura. Infine si è previsto anche il ripristino delle controsoffittature ove necessario.

3.4 SERVIZI IGIENICI

È stato ipotizzato il rifacimento completo di n°3 gruppi di locali WC, due ubicati al piano terra ed uno al piano primo nell'ala dove si trovano i gruppi consiliari.

In particolare, è stato previsto il rifacimento completo degli impianti di carico e scarico e la sostituzione di tutti i rivestimenti compresa la sostituzione di wc e lavabi.

Stuccatura e rasatura per tutte le superfici con tinteggiatura finale.

3.5 CLIMATIZZATORI

È stata prevista la fornitura e posa in opera di nuovi condizionatori nei locali che ne sono sprovvisti e in particolare sono stati previsti n°2 climatizzatori a pompa di calore da 12.000 BTU per l'ala dei gruppi consiliari e n°11 climatizzatori da 9000 BTU per gli uffici tra il piano terra e il piano primo.

3.6 INFISSI

Ai fini di un migliore efficientamento energetico, si è ipotizzata la sostituzione di tutti gli

Relazione tecnica

Lavori di adeguamento della sede municipale di San Giovanni a Teduccio - LOTTO n. 2

infissi esistenti in ferro e vetro singolo con infissi in alluminio a taglio termico con doppio vetro e camera d'aria. Si è prevista la fornitura e posa in opera di nuovi infissi con una parte fissa ed una apribile possibilmente ad una e/o due ante scorrevoli e simili, in modo tale da garantire maggiore sicurezza soprattutto all'interno degli uffici e nelle aree di passaggio in corrispondenza dei vani ascensori, delle scale e dell'accesso ai locali wc.

Si è prevista una vetrata termoisolante in modo da garantire maggiore tenuta e limitare dispersioni termiche in corrispondenza degli elementi finestrati, con conseguente risparmio energetico, riduzione delle emissioni di CO2 e beneficio per la salute pubblica e privata.

3.7 PORTE INTERNE

Per le porte interne è stata prevista una revisione semplice con installazione di nuove serrature e maniglie, i fermaporta e la sostituzione di tutti i maniglioni antipanico guasti. Inoltre si è prevista l'installazione di una porta tagliafuoco REI 60 in corrispondenza del locale archivio ubicato al piano terra.

3.8 TERRAZZO ESTERNO

È stato necessario prevedere il rifacimento completo del terrazzo esterno lato gruppi consiliari. In particolare, è stato previsto il rifacimento della pavimentazione, del massetto, dell'intera controsoffittatura compresi i punti luce a soffitto in modo da garantire completa sicurezza. Infine, sono state previste anche opere di pitturazione e di fornitura e posa in opera di copertine con gocciolatoio in pietra naturale su tutti i davanzali presenti. Infine si è prevista la fornitura e posa in opera di nuove lampade a soffitto a LED per l'intero terrazzo.

Per maggiori dettagli sulle singole lavorazioni si rimanda al computo metrico estimativo, che costituisce parte integrante della presente relazione.

Tavola grafica n. 1 stato di fatto e stato di progetto del piano terra

Lavori di adeguamento della sede municipale di San Giovanni a Teduccio - LOTTO n. 2



COMUNE DI NAPOLI – MUNICIPALITA' 6

Ponticelli Barra San Giovanni a Teduccio

DIREZIONE - U.O. ATTIVITA' TECNICHE

Via Atripaldi, 64 – 80147 Napoli

municipalita6.attivita.tecniche@comune.napoli.it

municipalita6.manutenzione.urbana@pec.comune.napoli.it

OGGETTO

***Lavori di adeguamento della sede municipale di San Giovanni a Teduccio –
LOTTO n. 2***

Importo complessivo: €. 1.057.051,60

PROGETTO ESECUTIVO

Cup B62H23015890004

**TAVOLA GRAFICA N. 1
STATO DI FATTO E STATO DI PROGETTO
PIANO TERRA**

Progettisti

Ing. Cesare Scelza

Ing. Alessandro Maione

Responsabile Unico del Progetto

Arch. Marinella Striano

LEGENDA



INTERRUTTORE DI COMANDO UNIPOLARE 10A



PRESA 2P+T TIPO P30 (BIPASSO10/16A+ SCHUCO)



CASSETTE DI DERIVAZIONE IMPIANTI : ELETTRICI; SPECIALI

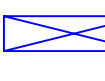

QUADRO ELETTRICO DI DISTRIBUZIONE



POZZETTO CON CONDUTTURA IN TUBAZIONE INTERRATA

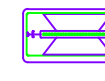

APP.ILL. AUTONOMO DI EMERGENZA VIE DI FUGA 250lm AUT. 1h



APP.ILL. AUTONOMO DI EMERGENZA PER USCITE 500lm AUT. 1h



APP.ILL. A PLAFONE, LAMPADE LED 43W 5500lm

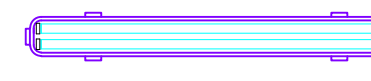

APP.ILL. STAGNO IP65 5500lm



CENTRALE ANALOGICA RIVELAZIONE INCENDI



RIVELATORE OTTICO DI FUMO



TARGA OTTICO ACUSTICA ALLARME INCENDIO



PULSANTE ALLARME INCENDIO

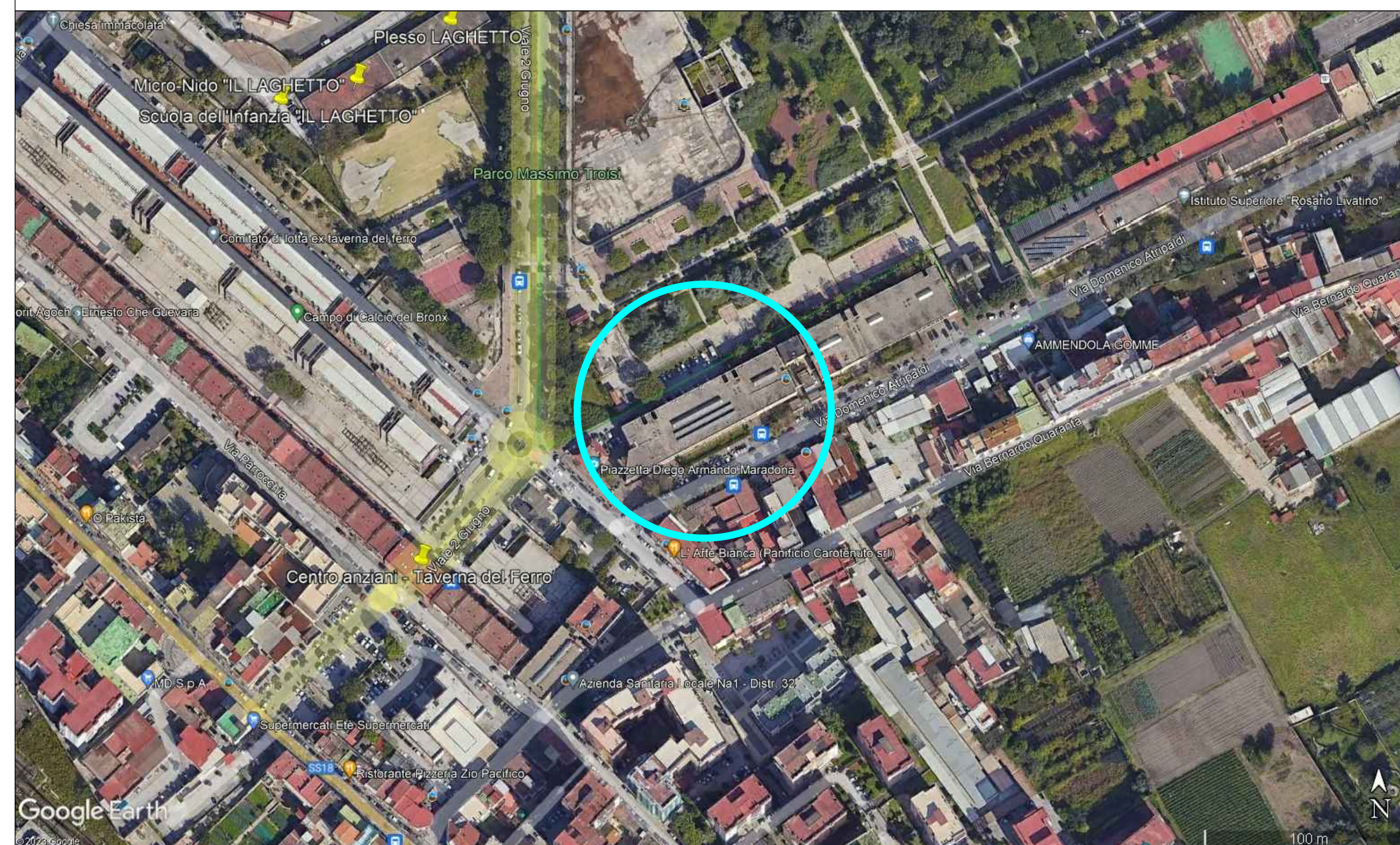

INQUADRAMENTO TERRITORIALE

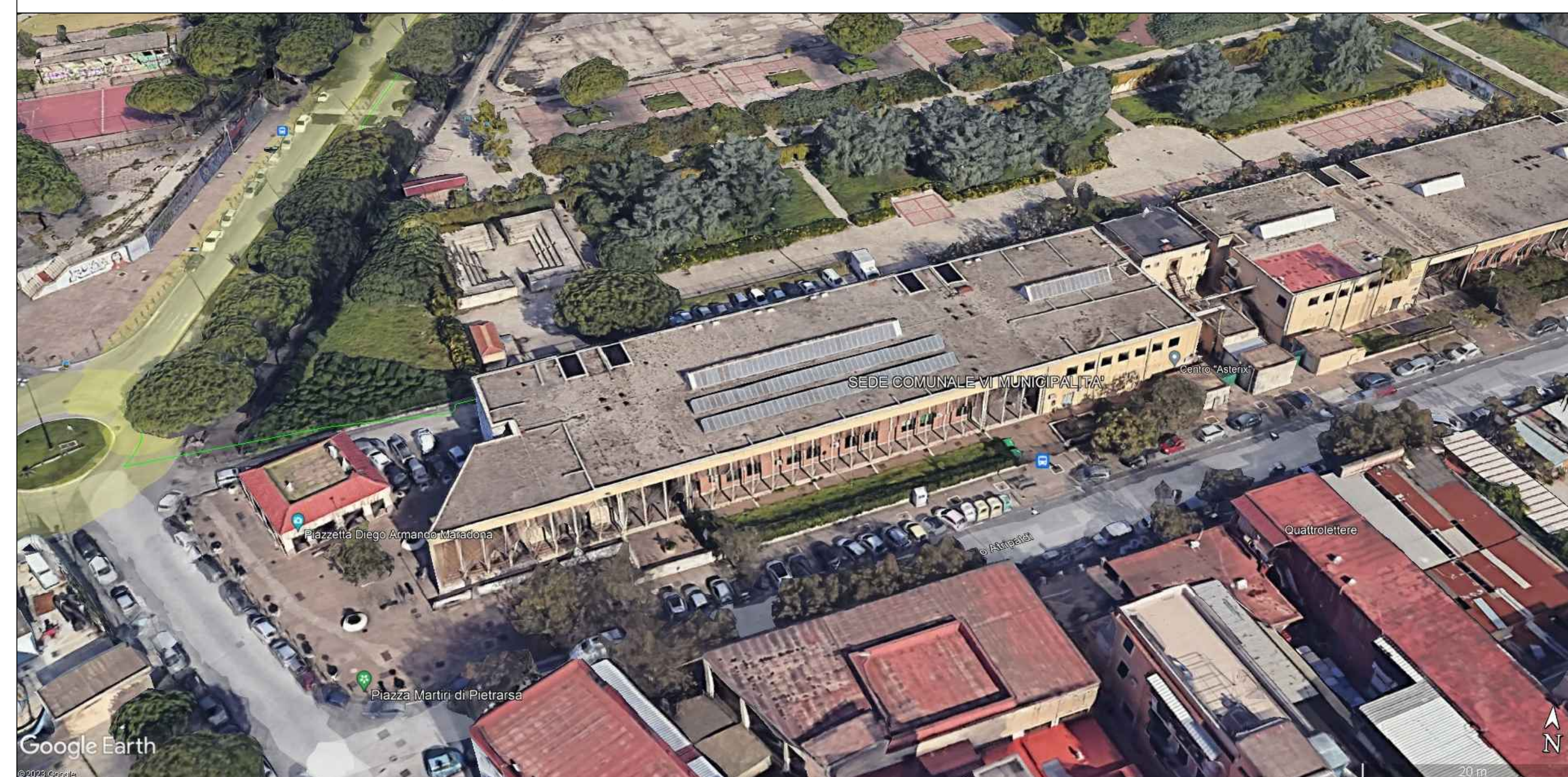

PIANTA PIANO TERRA

– stato di fatto –

Scala: 1:100



LEGENDA

- INTERRUTTORE DI COMANDO UNIPOLARE 10A
- PRESA 2P+T TIPO P30 (BIPASSO10/16A+ SCHUCO)
- CASSETTE DI DERIVAZIONE IMPIANTI : ELETTRICI; SPECIALI
- QUADRO ELETTRICO DI DISTRIBUZIONE
- POZZETTO CON CONDUITTURA IN TUBAZIONE INTERRATA
- APP.ILL. AUTONOMO DI EMERGENZA VIE DI FUGA 250lm AUT. 1h
- APP.ILL. AUTONOMO DI EMERGENZA PER USCITE 500lm AUT. 1h
- CENTRALE ANALOGICA RIVELAZIONE INCENDI
- RIVELATORE OTTICO DI FUMO
- TARGA OTTICO ACUSTICA ALLARME INCENDIO
- PULSANTE ALLARME INCENDIO
- APP.ILL. A PLAFONE, LAMPADE LED 43W 5500lm
- APP.ILL. STAGNO IP65 5500lm

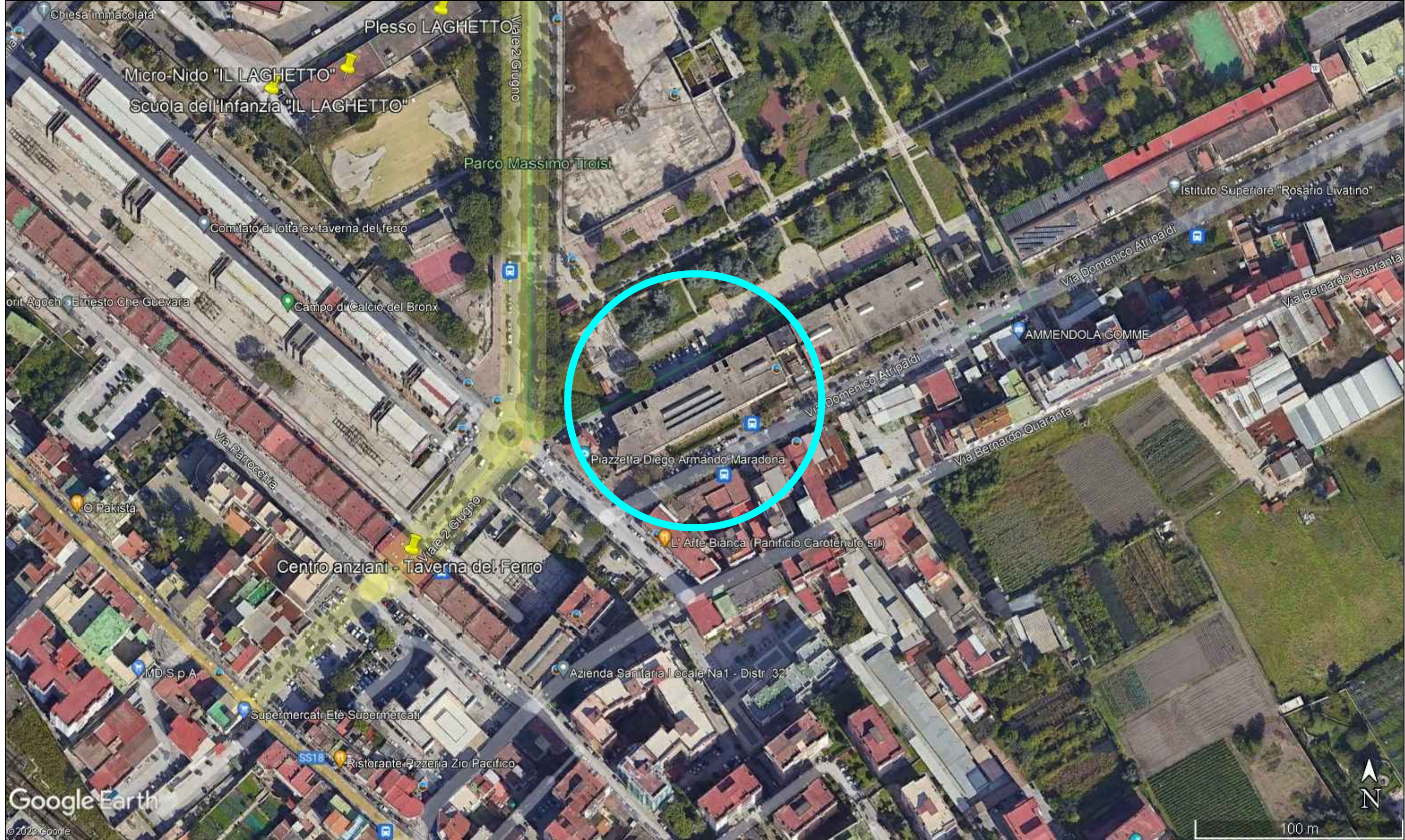

INQUADRAMENTO TERRITORIALE



PIANTA PIANO TERRA

– stato di progetto –

Scala: 1:100



Tavola grafica n. 2 stato di fatto e stato di progetto del piano primo

Lavori di adeguamento della sede municipale di San Giovanni a Teduccio - LOTTO n. 2



COMUNE DI NAPOLI – MUNICIPALITA' 6

Ponticelli Barra San Giovanni a Teduccio

DIREZIONE - U.O. ATTIVITA' TECNICHE

Via Atripaldi, 64 – 80147 Napoli

municipalita6.attivita.tecniche@comune.napoli.it

municipalita6.manutenzione.urbana@pec.comune.napoli.it

OGGETTO

***Lavori di adeguamento della sede municipale di San Giovanni a Teduccio –
LOTTO n. 2***

Importo complessivo: €. 1.057.051,60

PROGETTO ESECUTIVO

Cup B62H23015890004

**TAVOLA GRAFICA N. 2
STATO DI FATTO E STATO DI PROGETTO
PIANO PRIMO**

Progettisti

Ing. Cesare Scelza

Ing. Alessandro Maione

Responsabile Unico del Progetto

Arch. Marinella Striano

LEGENDA

- INTERRUTTORE DI COMANDO UNIPOLARE 10A
- PRESA 2P+T TIPO P30 (BIPASSO10/16A+ SCHUCO)
- CASSETTE DI DERIVAZIONE IMPIANTI : ELETTRICI; SPECIALI
- QUADRO ELETTRICO DI DISTRIBUZIONE
- POZZETTO CON CONDUITTURA IN TUBAZIONE INTERRATA
- APP.ILL. AUTONOMO DI EMERGENZA VIE DI FUGA 250lm AUT. 1h
- APP.ILL. AUTONOMO DI EMERGENZA PER USCITE 500lm AUT. 1h
- CENTRALE ANALOGICA RIVELAZIONE INCENDI
- RIVELATORE OTTICO DI FUMO
- TARGA OTTICO ACUSTICA ALLARME INCENDIO
- PULSANTE ALLARME INCENDIO
- APP.ILL. A PLAFONE, LAMPADE LED 43W 5500lm
- APP.ILL. STAGNO IP65 5500lm

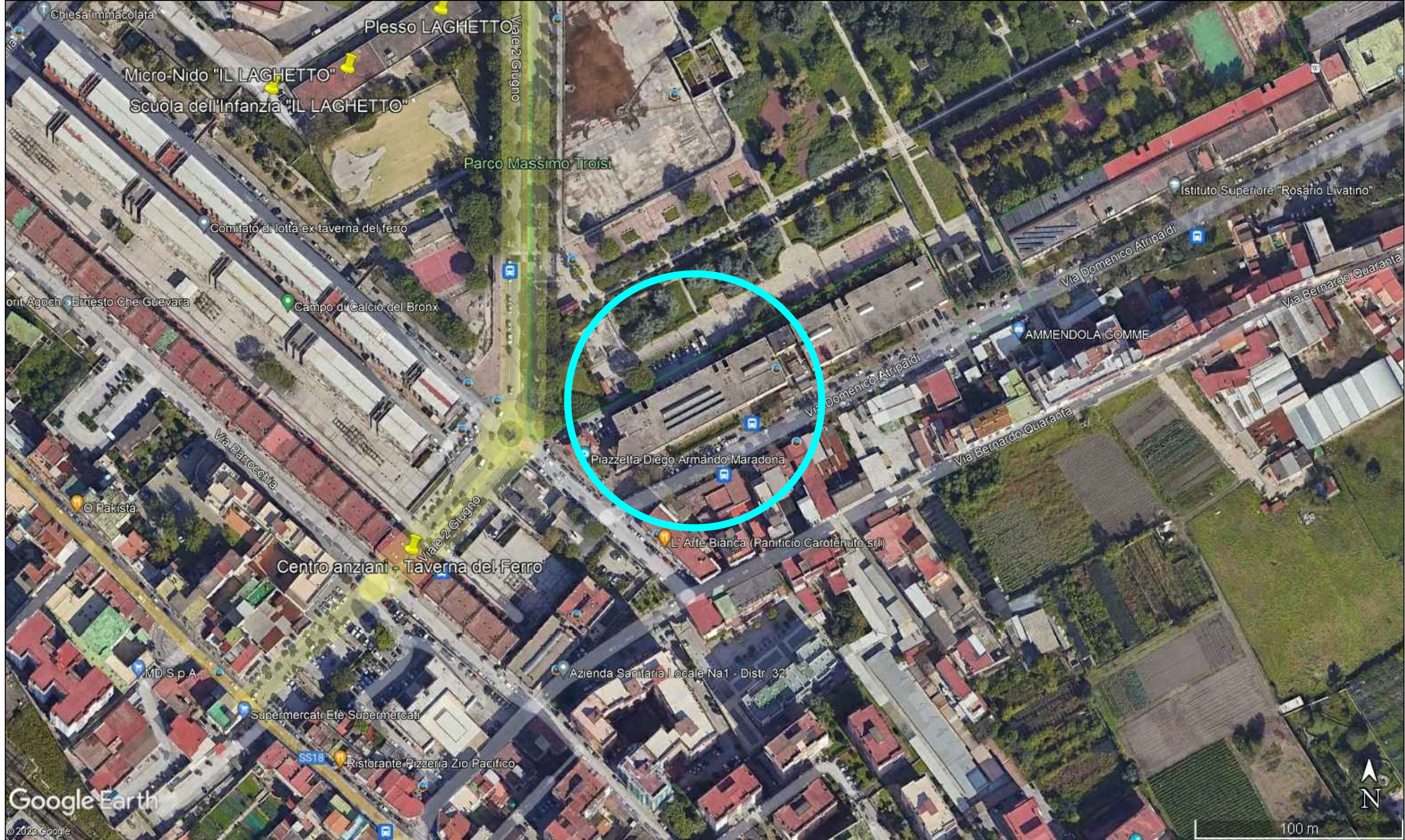

INQUADRAMENTO TERRITORIALE



PIANTA PIANO PRIMO













– stato di fatto –

Scala: 1:100



VIA ATRIPALDI

LEGENDA

- | | | | |
|---|--|---|--|
|  | INTERRUTTORE DI COMANDO UNIPOLARE 10A |  | APP.ILL. A PLAFONE, LAMPADA LED 43W 5500lm |
|  | PRESA 2P+T TIPO P30 (BIPASSO10/16A+ SCHUCO) |  | APP.ILL. STAGNO IP65 5500lm |
|  | CASSETTE DI DERIVAZIONE IMPIANTI : ELETTRICI; SPECIALI |  | CENTRALE ANALOGICA RIVELAZIONE INCENDI |
|  | QUADRO ELETTRICO DI DISTRIBUZIONE |  | RIVELATORE OTTICO DI FUMO |
|  | POZZETTO CON CONDUTTURA IN TUBAZIONE INTERRATA |  | TARGA OTTICO ACUSTICA ALLARME INCENDIO |
|  | APP.ILL. AUTONOMO DI EMERGENZA VIE DI FUGA 250lm AUT. 1h |  | PULSANTE ALLARME INCENDIO |
|  | APP.ILL. AUTONOMO DI EMERGENZA PER USCITE 500lm AUT. 1h | | |

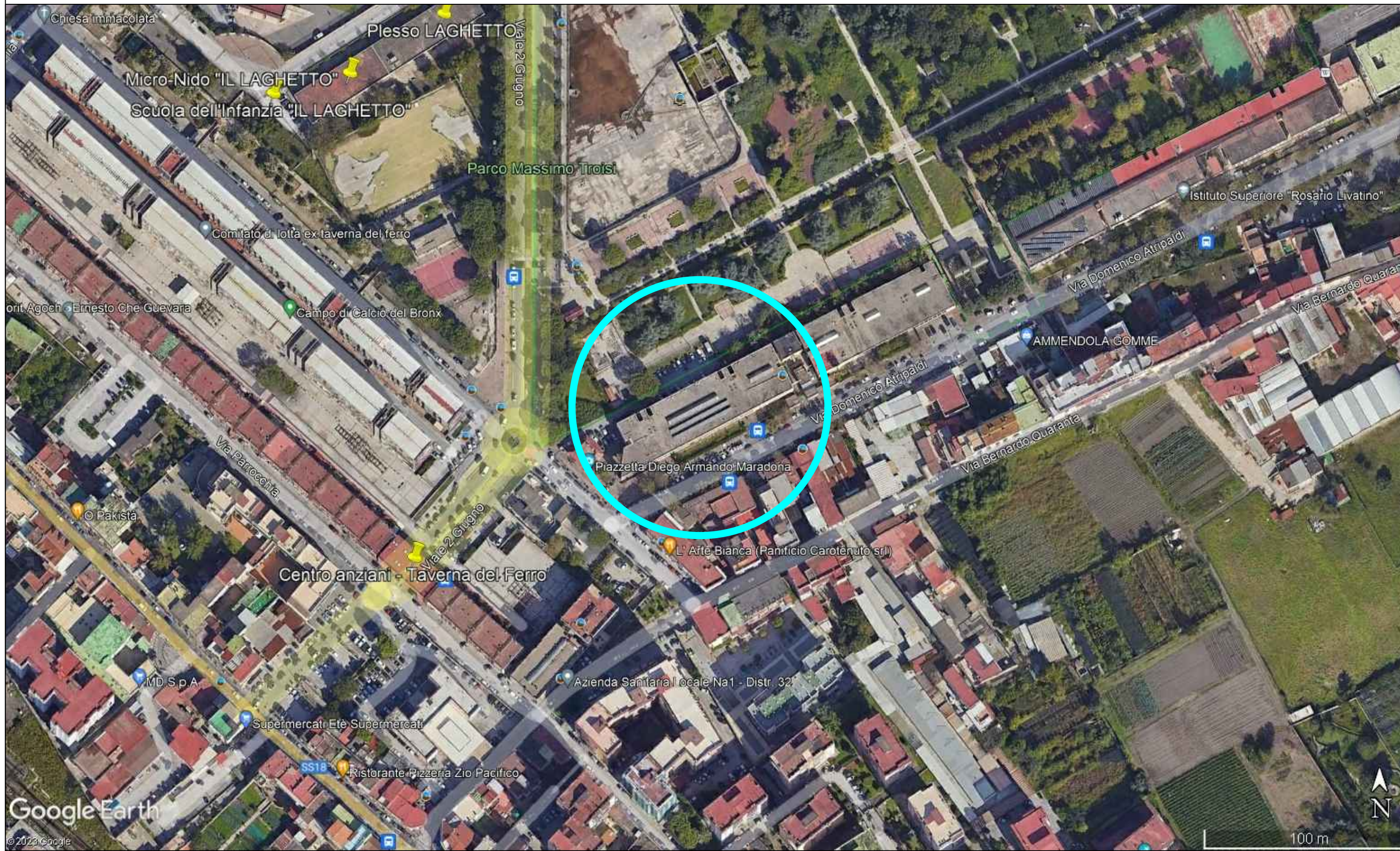

INQUADRAMENTO TERRITORIALE



PIANTA PIANO PRIMO

– stato di progetto –

Scala: 1:100



VIA ATRIPALDI

Tavola grafica n. 3 stato di fatto e stato di progetto del piano coperture

Lavori di adeguamento della sede municipale di San Giovanni a Teduccio - LOTTO n. 2



COMUNE DI NAPOLI – MUNICIPALITA' 6

Ponticelli Barra San Giovanni a Teduccio

DIREZIONE - U.O. ATTIVITA' TECNICHE

Via Atripaldi, 64 – 80147 Napoli

municipalita6.attivita.tecniche@comune.napoli.it

municipalita6.manutenzione.urbana@pec.comune.napoli.it

OGGETTO

***Lavori di adeguamento della sede municipale di San Giovanni a Teduccio –
LOTTO n. 2***

Importo complessivo: €. 1.057.051,60

PROGETTO ESECUTIVO

Cup B62H23015890004

**TAVOLA GRAFICA N. 3
STATO DI FATTO E STATO DI PROGETTO
PIANO COPERTURE**

Progettisti

Ing. Cesare Scelza

Ing. Alessandro Maione

Responsabile Unico del Progetto

Arch. Marinella Striano

LEGENDA

- PANNELLI FOTOVOLTAICI
- MACCHINE ESTERNE CLIMATIZZATORI
- IMPIANTO ASCENSORI
- LUCERNARI

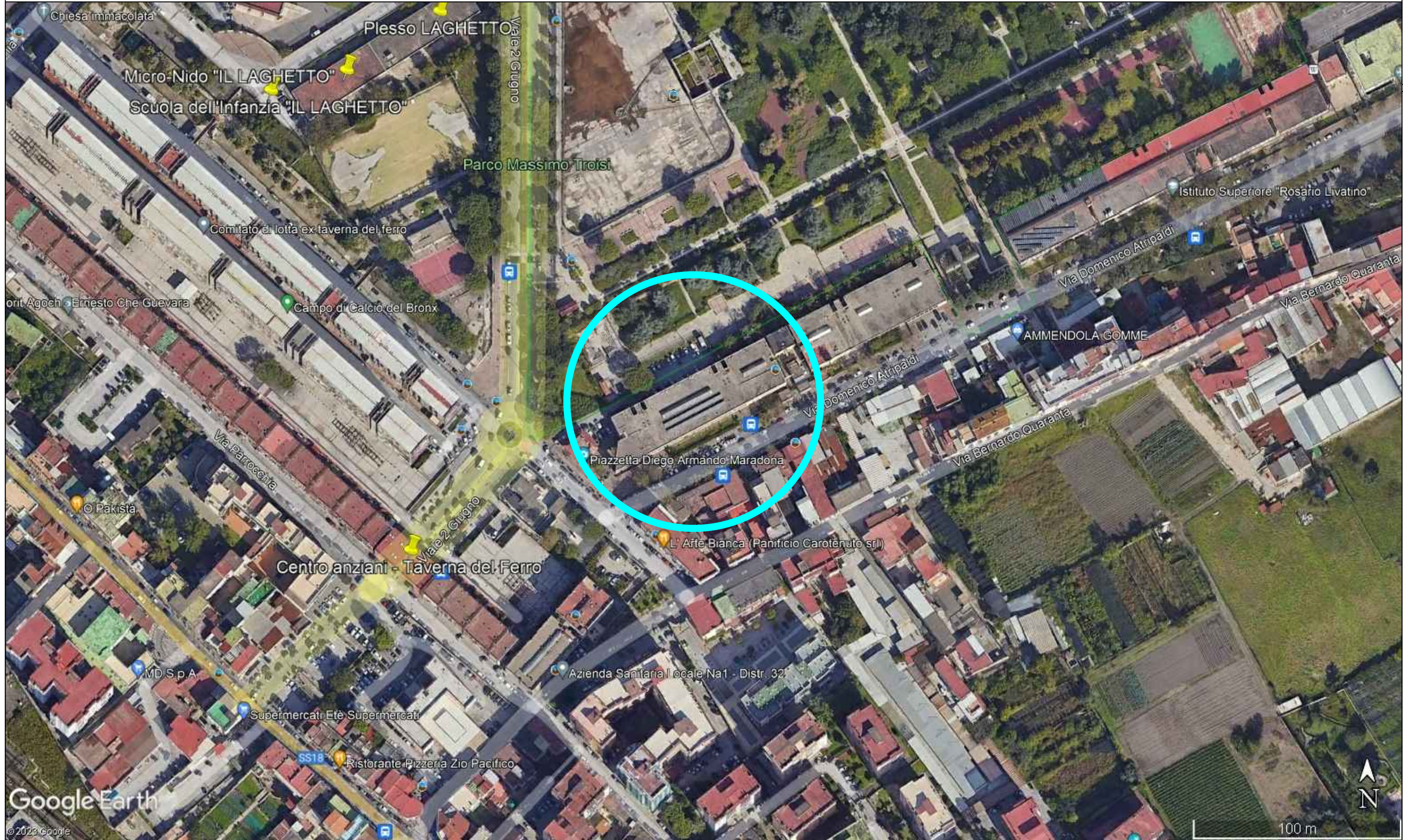

INQUADRAMENTO TERRITORIALE



PIANTA PIANO COPERTURE

– stato di fatto –

Scala: 1:100

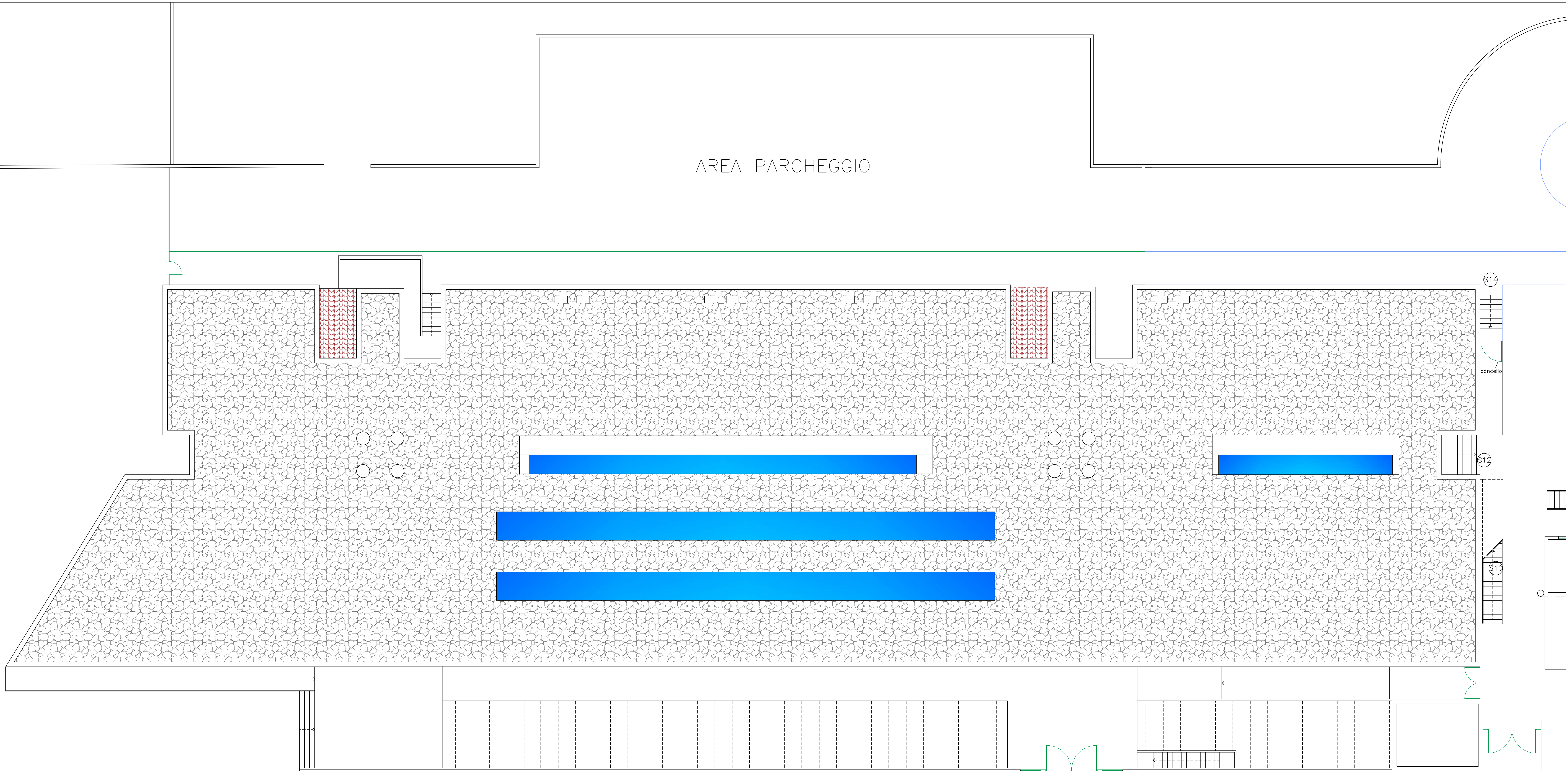

VIA ATRIPALDI

LEGENDA

PANNELLI FOTOVOLTAICI

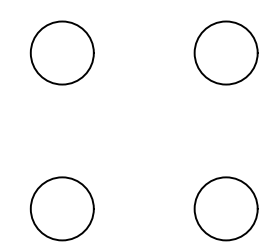

IMPIANTO ASCENSORI

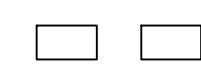

MACCHINE ESTERNE CLIMATIZZATORI

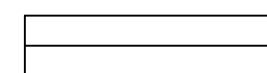

LUCERNARI

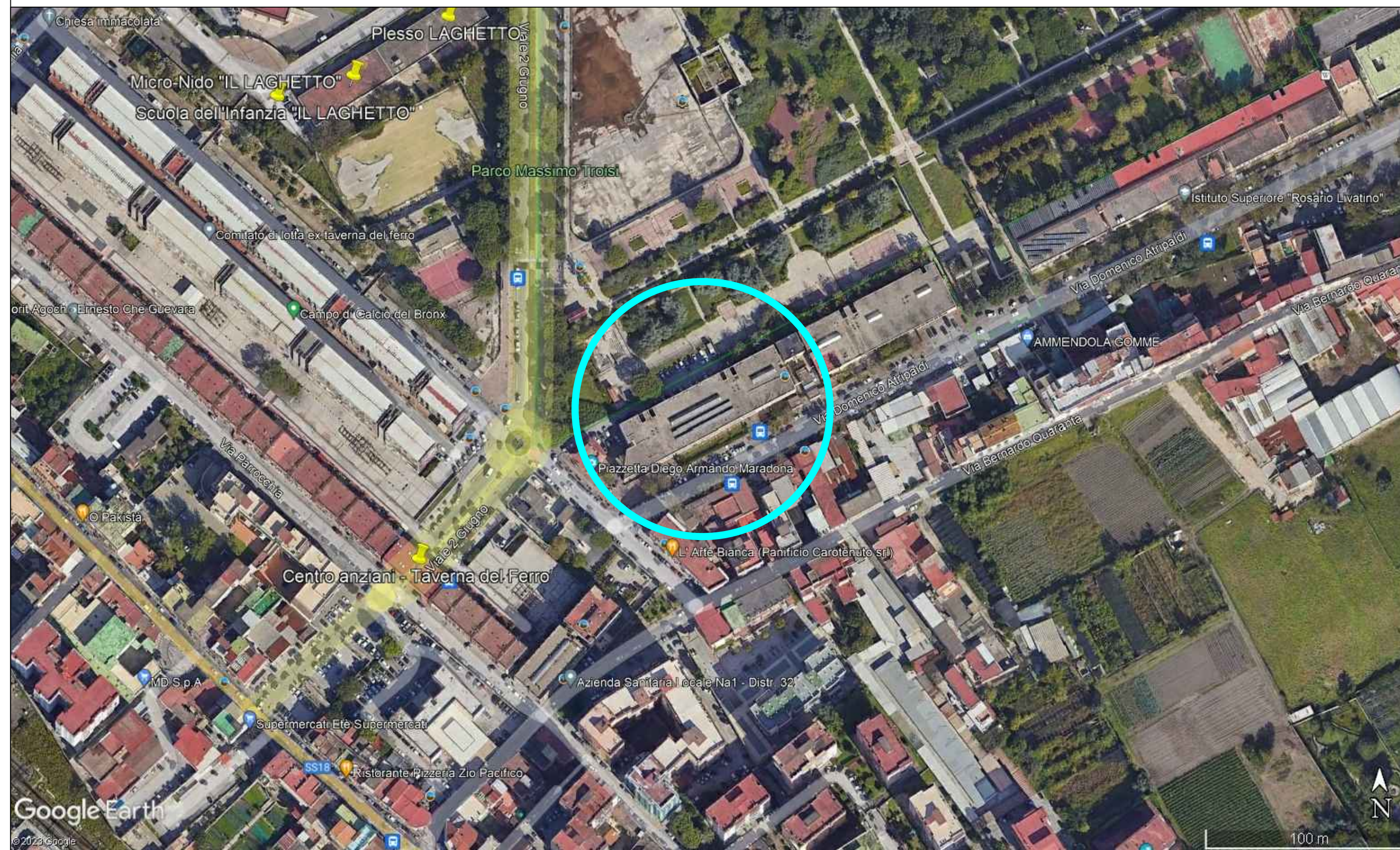

INQUADRAMENTO TERRITORIALE



VIA ATRIPALDI

PIANTA PIANO COPERTURE

– stato di progetto –

Scala: 1:100



Tavola grafica n. 4 dettaglio costruttivo

Lavori di adeguamento della sede municipale di San Giovanni a Teduccio - LOTTO n. 2

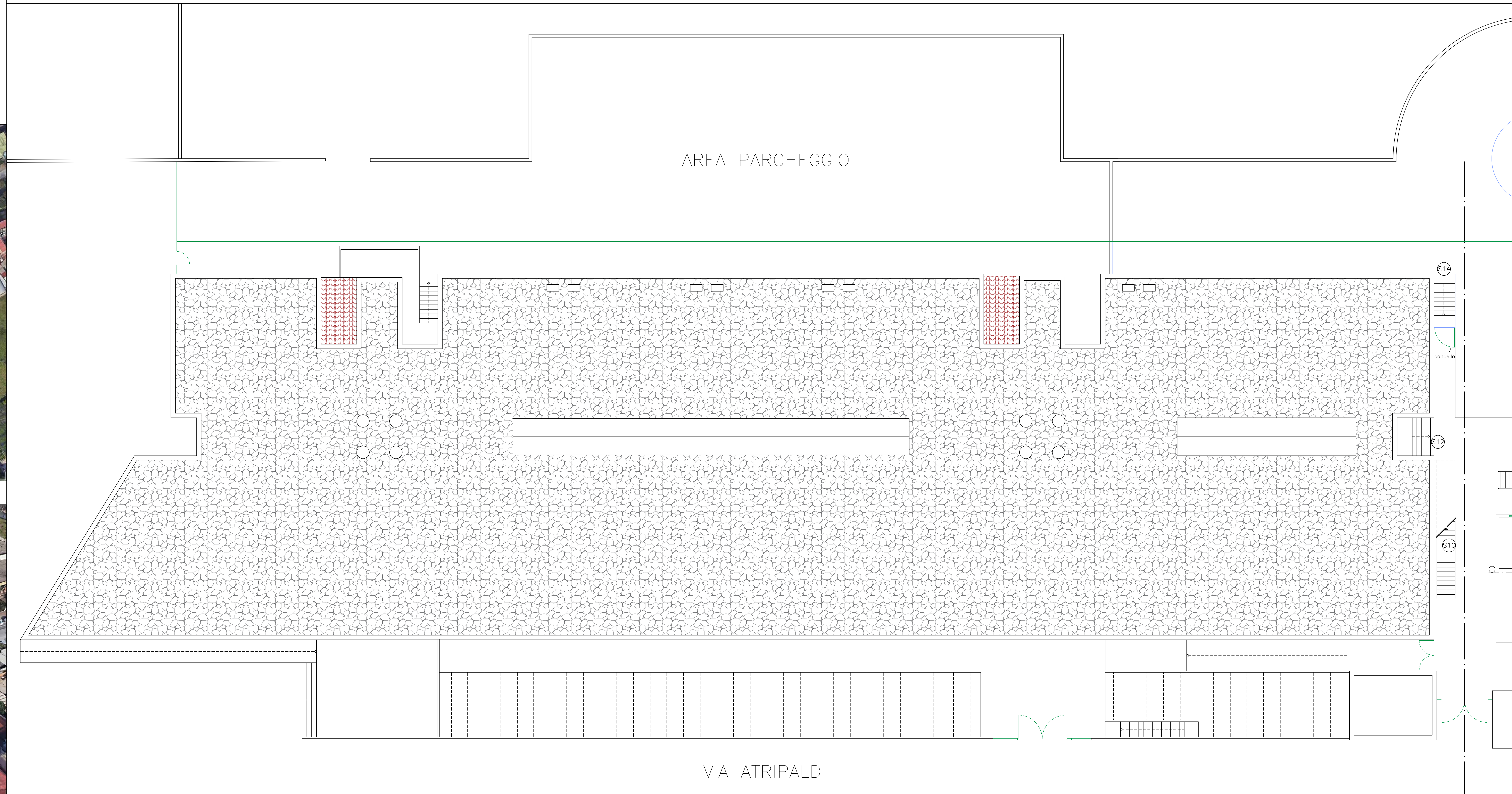

COMUNE DI NAPOLI – MUNICIPALITA' 6

Ponticelli Barra San Giovanni a Teduccio

DIREZIONE - U.O. ATTIVITA' TECNICHE

Via Atripaldi, 64 – 80147 Napoli

municipalita6.attivita.tecniche@comune.napoli.it

municipalita6.manutenzione.urbana@pec.comune.napoli.it

OGGETTO

***Lavori di adeguamento della sede municipale di San Giovanni a Teduccio –
LOTTO n. 2***

Importo complessivo: €. 1.057.051,60

PROGETTO ESECUTIVO

Cup B62H23015890004

**TAVOLA GRAFICA N. 4
DETTAGLIO COSTRUTTIVO**

Progettisti

Ing. Cesare Scelza

Ing. Alessandro Maione

Responsabile Unico del Progetto

Arch. Marinella Striano

Comune di Napoli

Comm: 08/02/2024; 15/2024/0000000

SINTESI INTERVENTI PREVISTI PER IL PIANO COPERTURE

Smontaggio pannelli fotovoltaici e trasporto a deposito
Sostituzione scossaline su cordolo perimetrale
Movimentazione ghiaia esistente in luogo di stoccaggio
Riprofilatura massetto delle pendenze
Installazione barriera al vapore
Installazione di pannelli coibenti
Posa di manto impermeabile a doppio strato
Protezione del manto con vernice protettiva in due mani
Riposizionamento della ghiaia esistente

INQUADRAMENTO TERRITORIALE

CORDOLO PERIMETRALE

SCOSSALINA

Particolare esecutivo
dettaglio stratigrafia manto

Tavola n. 5 riassuntiva degli interventi

Lavori di adeguamento della sede municipale di San Giovanni a Teduccio - LOTTO n. 2



COMUNE DI NAPOLI – MUNICIPALITA' 6

Ponticelli Barra San Giovanni a Teduccio

DIREZIONE - U.O. ATTIVITA' TECNICHE

Via Atripaldi, 64 – 80147 Napoli

municipalita6.attivita.tecniche@comune.napoli.it

municipalita6.manutenzione.urbana@pec.comune.napoli.it

OGGETTO

***Lavori di adeguamento della sede municipale di San Giovanni a Teduccio –
LOTTO n. 2***

Importo complessivo: €. 1.057.051,60

PROGETTO ESECUTIVO

Cup B62H23015890004

**TAVOLA N. 5
RIASSUNTIVA DEGLI INTERVENTI**

Progettisti

Ing. Cesare Scelza

Ing. Alessandro Maione

Responsabile Unico del Progetto

Arch. Marinella Striano

SINTESI INTERVENTI PREVISTI PER IL PIANO TERRA

Tinteggiatura pareti e soffitti
Ripristino controsoffittatura sala consiliare
Sostituzione pavimentazione sala consiliare
Sigillatura fessurazioni con malta
Rifacimento totale di bagni lato assistenti sociali
Installazione di climatizzatori
Sostituzione infissi uffici e ingressi lato parcheggio
Revisione di porte interne
Revisione infissi sala consiliare
Installazione porta tagliafuoco locale archivio
Sostituzione maniglioni antipanico

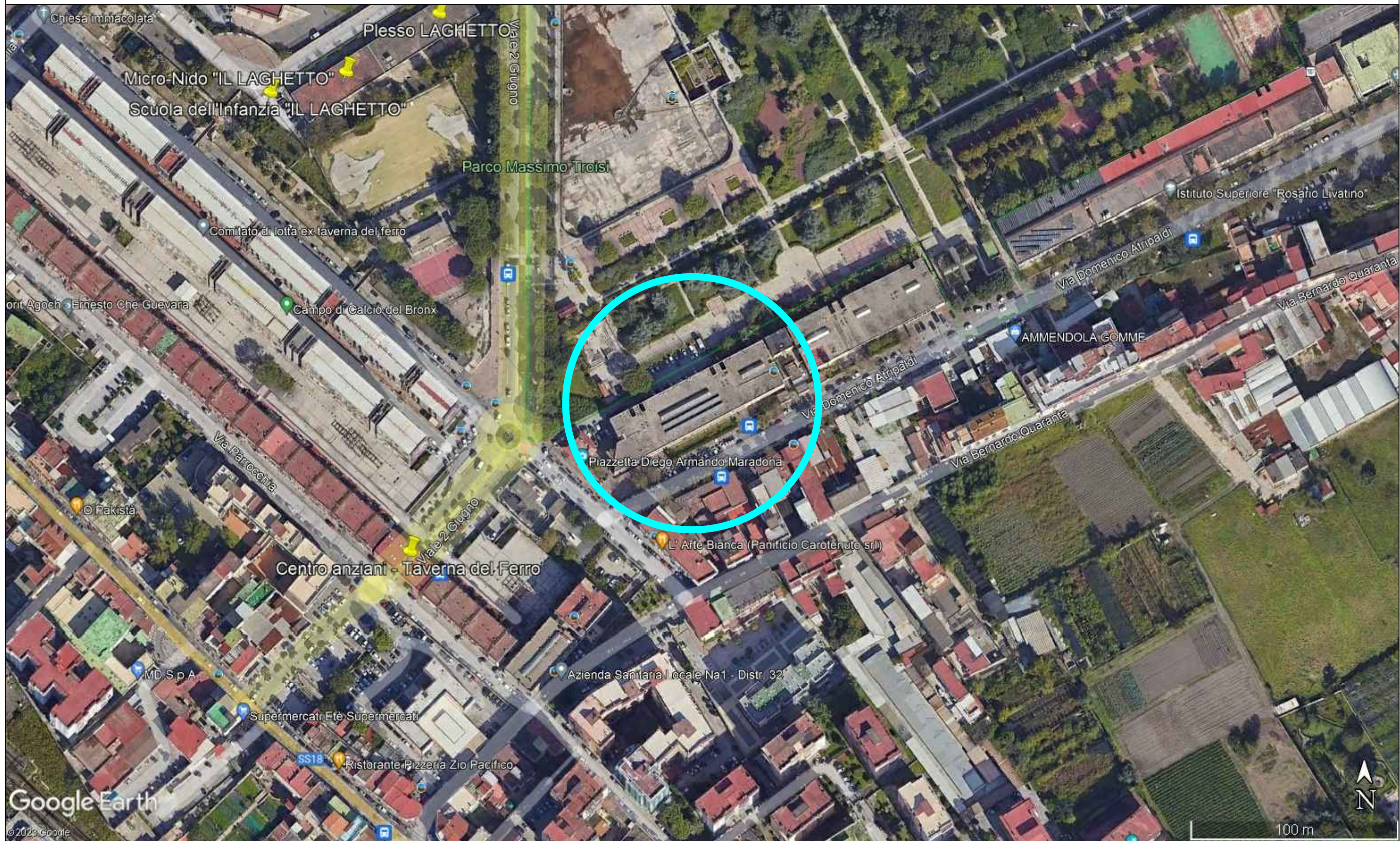

INQUADRAMENTO TERRITORIALE



PIANTA PIANO TERRA

– stato di progetto –

Scala: 1:100



Tinteggiatura pareti e soffitti
Ripristino controsoffittatura lato uffici gruppi consiliari
Sigillatura fessurazioni con malta
Sostituzione pavimentazione
Rifacimento totale di bagni lato gruppi consiliari
Installazione di climatizzatori
Sostituzione infissi uffici e ingressi lato parcheggio
Revisione di porte interne
Rifacimento totale del terrazzo esterno lato gruppi consiliari
Installazione presidi antincendio
Sostituzione maniglioni antipanico

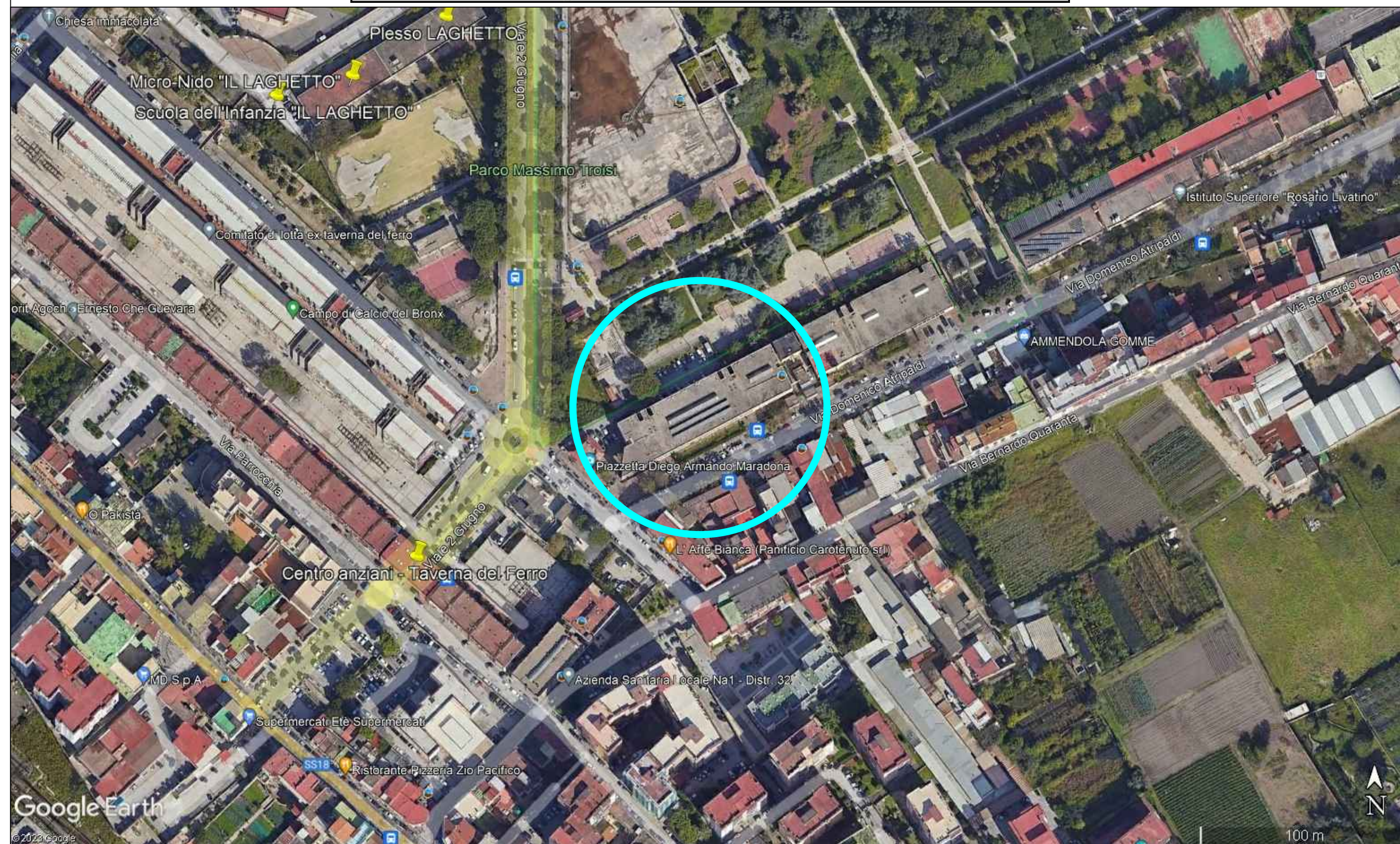

INQUADRAMENTO TERRITORIALE



ANTA PIANO PRIMO

– stato di progetto –

Scala: 1:100



Comune di Napoli
Data: 08/03/2025 - 15/02/2010000000000

SINTESI INTERVENTI PREVISTI PER IL PIANO COPERTURE

Smontaggio pannelli fotovoltaici e trasporto a deposito

Sostituzione scossaline su cordolo perimetrale

Movimentazione ghiaia esistente in luogo di stoccaggio

Riprofilatura massetto delle pendenze

Installazione barriera al vapore

Installazione di pannelli coibenti

Posa di manto impermeabile a doppio strato

Protezione del manto con vernice protettiva in due mani

Riposizionamento della ghiaia esistente

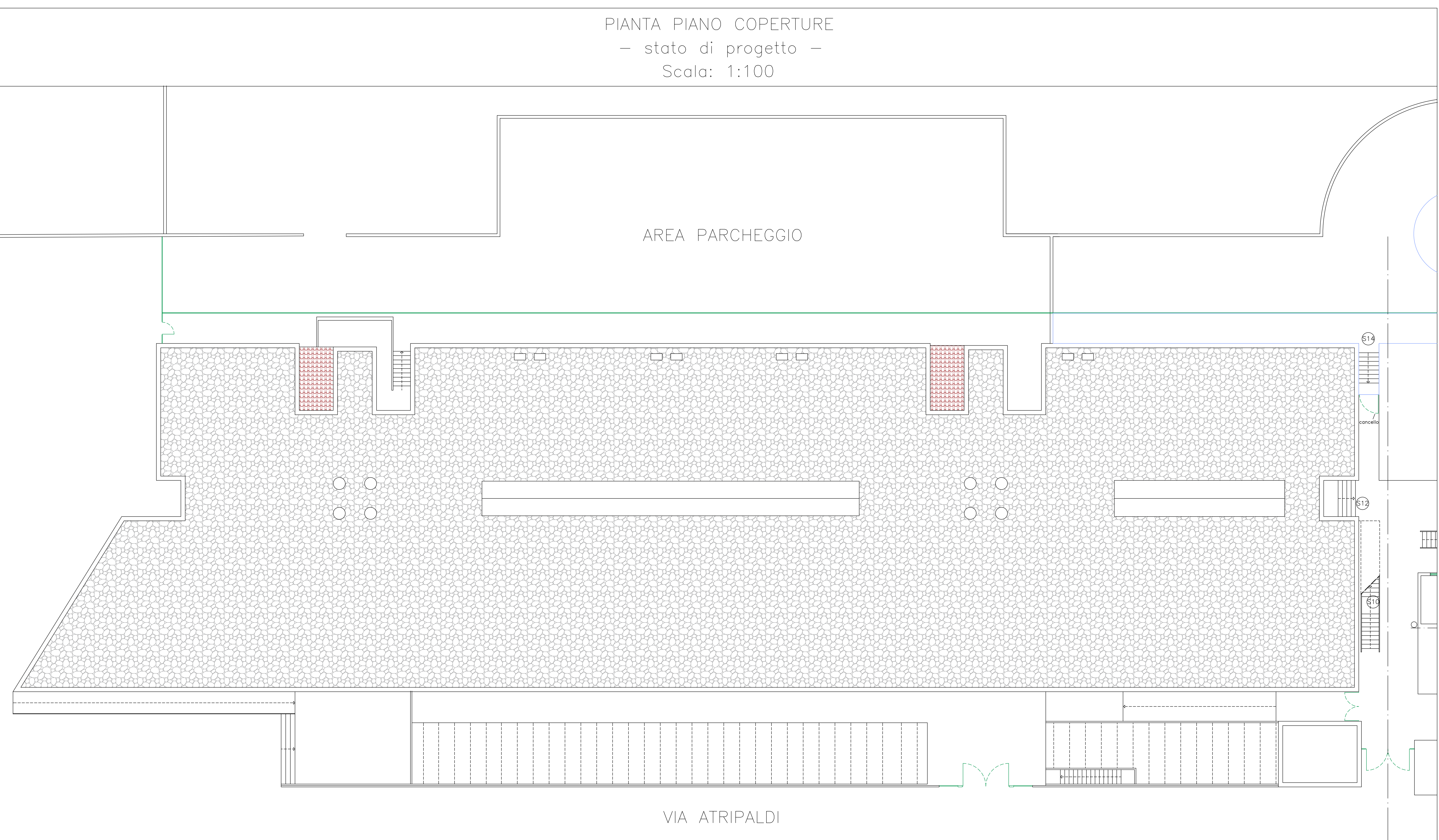
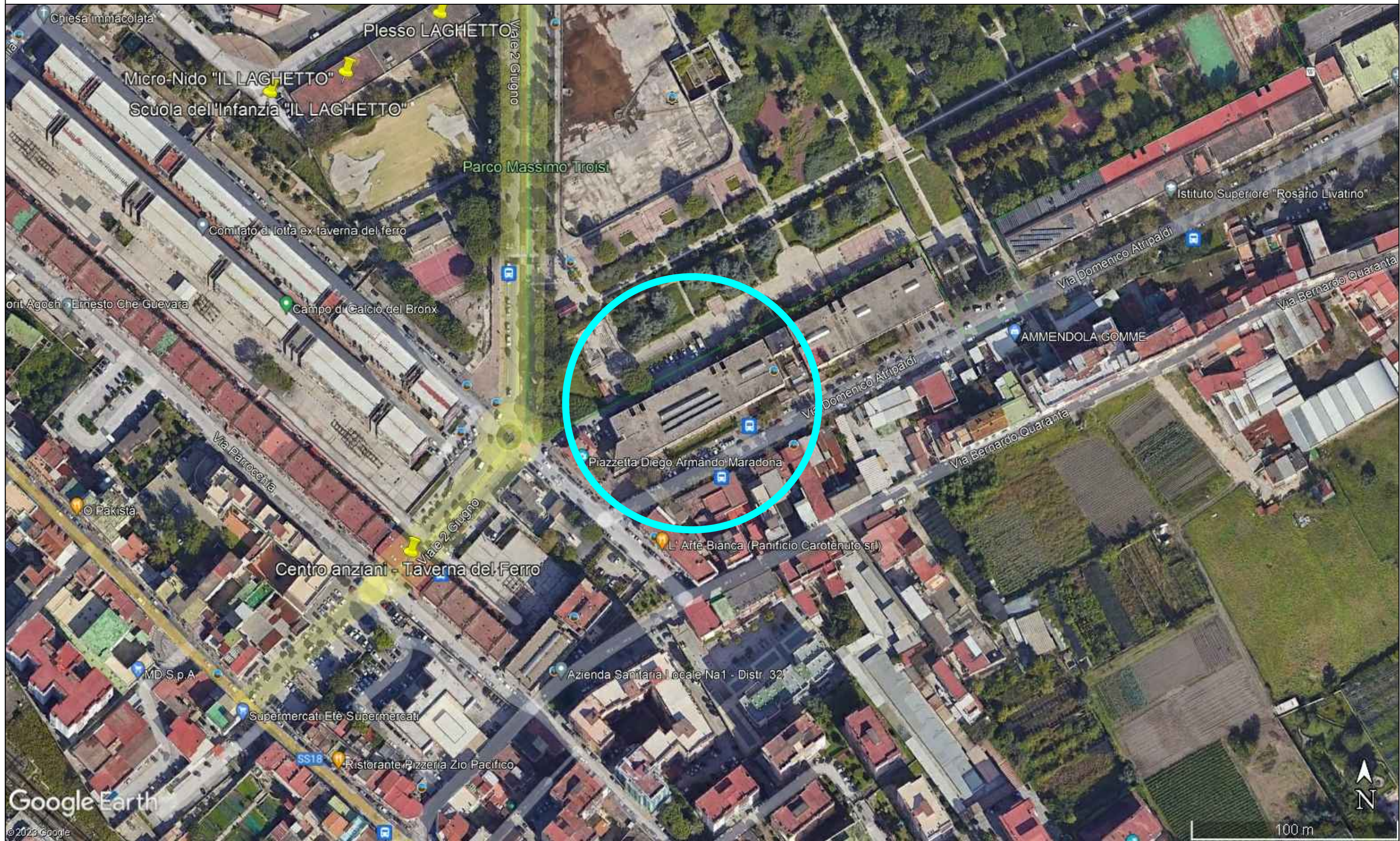

Documentazione fotografica

Lavori di adeguamento della sede municipale di San Giovanni a Teduccio - LOTTO n. 2



COMUNE DI NAPOLI – MUNICIPALITA' 6

Ponticelli Barra San Giovanni a Teduccio

DIREZIONE - U.O. ATTIVITA' TECNICHE

Via Atripaldi, 64 – 80147 Napoli

municipalita6.attivita.tecniche@comune.napoli.it

municipalita6.manutenzione.urbana@pec.comune.napoli.it

OGGETTO

***Lavori di adeguamento della sede municipale di San Giovanni a Teduccio –
LOTTO n. 2***

Importo complessivo: €. 1.057.051,60

PROGETTO ESECUTIVO

Cup B62H23015890004

DOCUMENTAZIONE FOTOGRAFICA

Progettisti

Ing. Cesare Scelza

Ing. Alessandro Maione

Responsabile Unico del Progetto

Arch. Marinella Striano

FOTO -1-

Piano di Copertura sede Municipalità 6 - San Giovanni a Teduccio



Sede Comunale – Municipalità 6

Via Domenico Atripaldi, 64

80146 – Napoli (NA) – Quartiere San Giovanni a Teduccio

[40.831847, 14.313104](#)

FOTO -2-

Piano di Copertura sede Municipalità 6 - San Giovanni a Teduccio



Sede Comunale – Municipalità 6

Via Domenico Atripaldi, 64

80146 – Napoli (NA) – Quartiere San Giovanni a Teduccio

[40.831847, 14.313104](#)

FOTO -3-

Piano di Copertura sede Municipalità 6 - San Giovanni a Teduccio



Sede Comunale – Municipalità 6

Via Domenico Atripaldi, 64

80146 – Napoli (NA) – Quartiere San Giovanni a Teduccio

[40.831847, 14.313104](#)

FOTO -4-

Piano di Copertura sede Municipalità 6 - San Giovanni a Teduccio



Sede Comunale – Municipalità 6

Via Domenico Atripaldi, 64

80146 – Napoli (NA) – Quartiere San Giovanni a Teduccio

[40.831847, 14.313104](#)

FOTO -5-

Piano di Copertura sede Municipalità 6 - San Giovanni a Teduccio



Sede Comunale – Municipalità 6

Via Domenico Atripaldi, 64
80146 – Napoli (NA) – Quartiere San Giovanni a Teduccio

[40.831847, 14.313104](#)

FOTO -6-

Piano di Copertura sede Municipalità 6 - San Giovanni a Teduccio



Sede Comunale – Municipalità 6

Via Domenico Atripaldi, 64

80146 – Napoli (NA) – Quartiere San Giovanni a Teduccio

[40.831847, 14.313104](#)

FOTO -7-

Piano di Copertura sede Municipalità 6 - San Giovanni a Teduccio



Sede Comunale – Municipalità 6

Via Domenico Atripaldi, 64
80146 – Napoli (NA) – Quartiere San Giovanni a Teduccio

[40.831847, 14.313104](#)

FOTO -8-

Piano di Copertura sede Municipalità 6 - San Giovanni a Teduccio



Sede Comunale – Municipalità 6

Via Domenico Atripaldi, 64

80146 – Napoli (NA) – Quartiere San Giovanni a Teduccio

[40.831847, 14.313104](#)

FOTO -9-

Piano di Copertura sede Municipalità 6 - San Giovanni a Teduccio



Sede Comunale – Municipalità 6

Via Domenico Atripaldi, 64

80146 – Napoli (NA) – Quartiere San Giovanni a Teduccio

[40.831847, 14.313104](#)

FOTO -10-

Piano di Copertura sede Municipalità 6 - San Giovanni a Teduccio



Sede Comunale – Municipalità 6

Via Domenico Atripaldi, 64

80146 – Napoli (NA) – Quartiere San Giovanni a Teduccio

[40.831847, 14.313104](#)

FOTO -11-

Piano di Copertura sede Municipalità 6 - San Giovanni a Teduccio



Sede Comunale – Municipalità 6

Via Domenico Atripaldi, 64

80146 – Napoli (NA) – Quartiere San Giovanni a Teduccio

[40.831847, 14.313104](#)

FOTO -12-

Piano di Copertura sede Municipalità 6 - San Giovanni a Teduccio

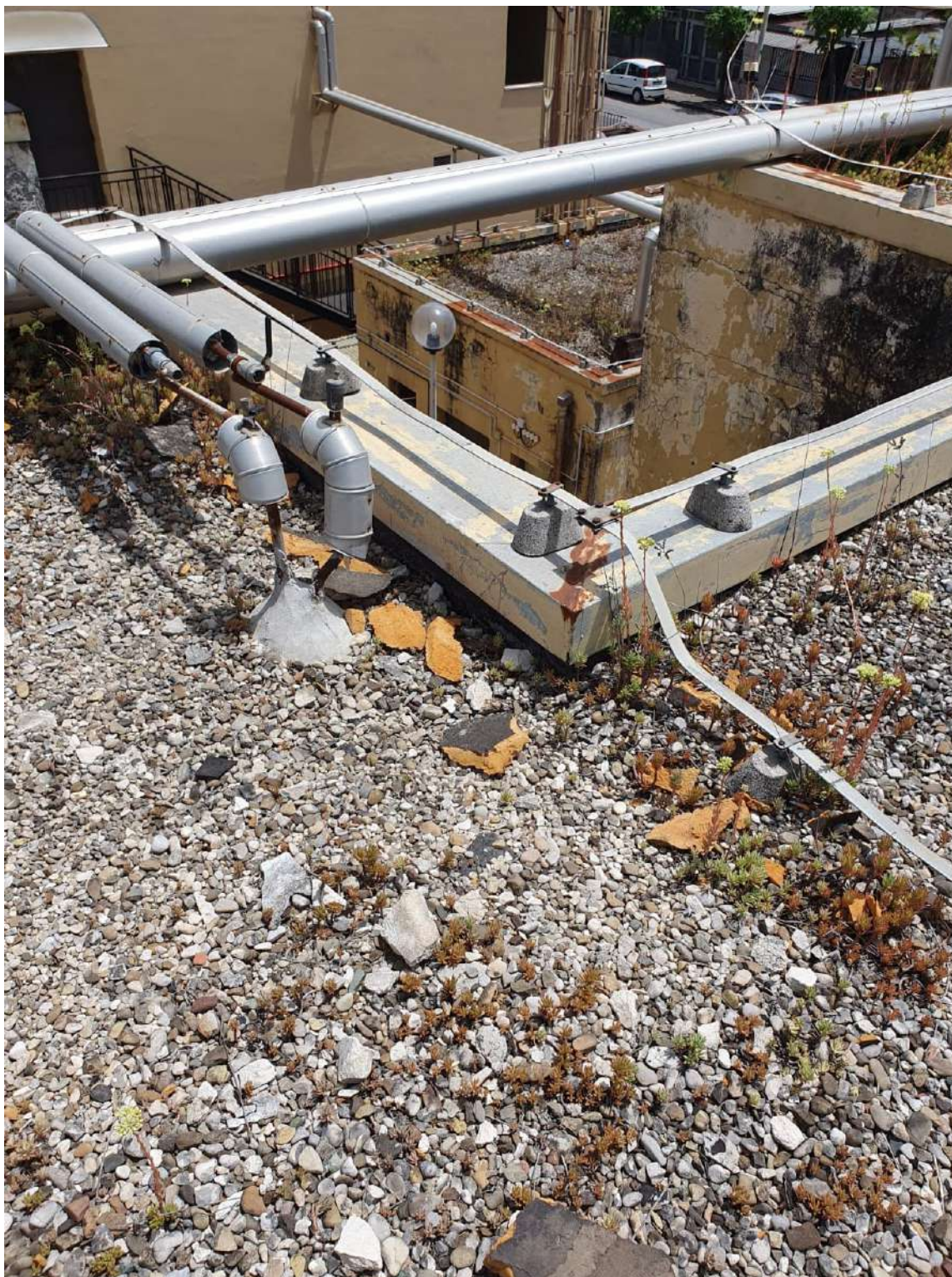

Sede Comunale – Municipalità 6

Via Domenico Atripaldi, 64

80146 – Napoli (NA) – Quartiere San Giovanni a Teduccio

[40.831847, 14.313104](#)

FOTO -13-

Piano di Copertura sede Municipalità 6 - San Giovanni a Teduccio



Sede Comunale – Municipalità 6

Via Domenico Atripaldi, 64

80146 – Napoli (NA) – Quartiere San Giovanni a Teduccio

[40.831847, 14.313104](#)

FOTO -14-

Bagni piano terra e piano primo sede Municipalità 6 - San Giovanni a Teduccio



Sede Comunale – Municipalità 6

Via Domenico Atripaldi, 64

80146 – Napoli (NA) – Quartiere San Giovanni a Teduccio

[40.831847, 14.313104](#)

FOTO -15-

Bagni piano terra e piano primo sede Municipalità 6 - San Giovanni a Teduccio



Sede Comunale – Municipalità 6

Via Domenico Atripaldi, 64

80146 – Napoli (NA) – Quartiere San Giovanni a Teduccio

[40.831847, 14.313104](#)

FOTO -16-

Bagni piano terra e piano primo sede Municipalità 6 - San Giovanni a Teduccio



Sede Comunale – Municipalità 6

Via Domenico Atripaldi, 64

80146 – Napoli (NA) – Quartiere San Giovanni a Teduccio

[40.831847, 14.313104](#)

FOTO -17-

Bagni piano terra e piano primo sede Municipalità 6 - San Giovanni a Teduccio



Sede Comunale – Municipalità 6

Via Domenico Atripaldi, 64

80146 – Napoli (NA) – Quartiere San Giovanni a Teduccio

[40.831847, 14.313104](#)

FOTO -18-

Bagni piano terra e piano primo sede Municipalità 6 - San Giovanni a Teduccio



Sede Comunale – Municipalità 6

Via Domenico Atripaldi, 64

80146 – Napoli (NA) – Quartiere San Giovanni a Teduccio

[40.831847, 14.313104](#)

FOTO -19-

Bagni piano terra e piano primo sede Municipalità 6 - San Giovanni a Teduccio

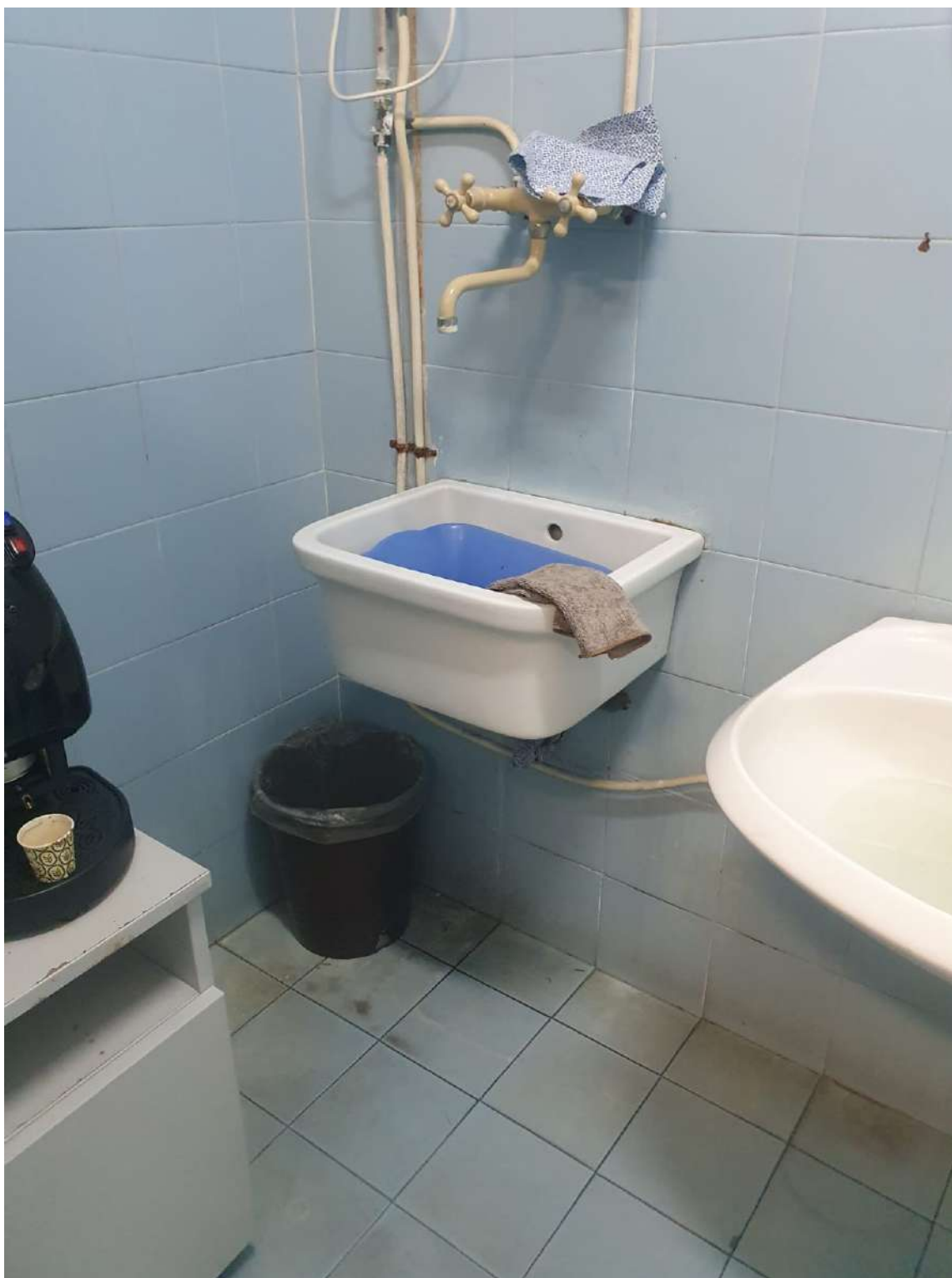

Sede Comunale – Municipalità 6

Via Domenico Atripaldi, 64

80146 – Napoli (NA) – Quartiere San Giovanni a Teduccio

[40.831847, 14.313104](#)

FOTO -20-

Bagni piano terra e piano primo sede Municipalità 6 - San Giovanni a Teduccio



Sede Comunale – Municipalità 6

Via Domenico Atripaldi, 64

80146 – Napoli (NA) – Quartiere San Giovanni a Teduccio

[40.831847, 14.313104](#)

FOTO -21-

Bagni piano terra e piano primo sede Municipalità 6 - San Giovanni a Teduccio



Sede Comunale – Municipalità 6

Via Domenico Atripaldi, 64

80146 – Napoli (NA) – Quartiere San Giovanni a Teduccio

[40.831847, 14.313104](#)

FOTO -22-

Bagni piano terra e piano primo sede Municipalità 6 - San Giovanni a Teduccio



Sede Comunale – Municipalità 6

Via Domenico Atripaldi, 64

80146 – Napoli (NA) – Quartiere San Giovanni a Teduccio

[40.831847, 14.313104](#)

FOTO -23-

Bagni piano terra e piano primo sede Municipalità 6 - San Giovanni a Teduccio



Sede Comunale – Municipalità 6

Via Domenico Atripaldi, 64

80146 – Napoli (NA) – Quartiere San Giovanni a Teduccio

[40.831847, 14.313104](#)

FOTO -24-

Uffici e aree comuni piano terra e piano primo sede Municipalità 6 - San Giovanni a Teduccio



Sede Comunale – Municipalità 6

Via Domenico Atripaldi, 64

80146 – Napoli (NA) – Quartiere San Giovanni a Teduccio

[40.831847, 14.313104](#)

FOTO -25-

Uffici e aree comuni piano terra e piano primo sede Municipalità 6 - San Giovanni a Teduccio



Sede Comunale – Municipalità 6

Via Domenico Atripaldi, 64

80146 – Napoli (NA) – Quartiere San Giovanni a Teduccio

[40.831847, 14.313104](#)

FOTO -26-

Uffici e aree comuni piano terra e piano primo sede Municipalità 6 - San Giovanni a Teduccio



Sede Comunale – Municipalità 6

Via Domenico Atripaldi, 64

80146 – Napoli (NA) – Quartiere San Giovanni a Teduccio

[40.831847, 14.313104](#)

FOTO -27-

Uffici e aree comuni piano terra e piano primo sede Municipalità 6 - San Giovanni a Teduccio



Sede Comunale – Municipalità 6

Via Domenico Atripaldi, 64

80146 – Napoli (NA) – Quartiere San Giovanni a Teduccio

[40.831847, 14.313104](#)

FOTO -28-

Uffici e aree comuni piano terra e piano primo sede Municipalità 6 - San Giovanni a Teduccio



Sede Comunale – Municipalità 6

Via Domenico Atripaldi, 64

80146 – Napoli (NA) – Quartiere San Giovanni a Teduccio

[40.831847, 14.313104](#)

FOTO -29-

Uffici e aree comuni piano terra e piano primo sede Municipalità 6 - San Giovanni a Teduccio



Sede Comunale – Municipalità 6

Via Domenico Atripaldi, 64

80146 – Napoli (NA) – Quartiere San Giovanni a Teduccio

[40.831847, 14.313104](#)

FOTO -30-

Uffici e aree comuni piano terra e piano primo sede Municipalità 6 - San Giovanni a Teduccio



Sede Comunale – Municipalità 6

Via Domenico Atripaldi, 64

80146 – Napoli (NA) – Quartiere San Giovanni a Teduccio

[40.831847, 14.313104](#)

FOTO -31-

Uffici e aree comuni piano terra e piano primo sede Municipalità 6 - San Giovanni a Teduccio



Sede Comunale – Municipalità 6

Via Domenico Atripaldi, 64

80146 – Napoli (NA) – Quartiere San Giovanni a Teduccio

[40.831847, 14.313104](#)

FOTO -32-

Uffici e aree comuni piano terra e piano primo sede Municipalità 6 - San Giovanni a Teduccio



Sede Comunale – Municipalità 6

Via Domenico Atripaldi, 64

80146 – Napoli (NA) – Quartiere San Giovanni a Teduccio

[40.831847, 14.313104](#)

FOTO -33-

Uffici e aree comuni piano terra e piano primo sede Municipalità 6 - San Giovanni a Teduccio



Sede Comunale – Municipalità 6

Via Domenico Atripaldi, 64

80146 – Napoli (NA) – Quartiere San Giovanni a Teduccio

[40.831847, 14.313104](#)

FOTO -34-

Uffici e aree comuni piano terra e piano primo sede Municipalità 6 - San Giovanni a Teduccio



Sede Comunale – Municipalità 6

Via Domenico Atripaldi, 64

80146 – Napoli (NA) – Quartiere San Giovanni a Teduccio

[40.831847, 14.313104](#)

FOTO -35-

Uffici e aree comuni piano terra e piano primo sede Municipalità 6 - San Giovanni a Teduccio

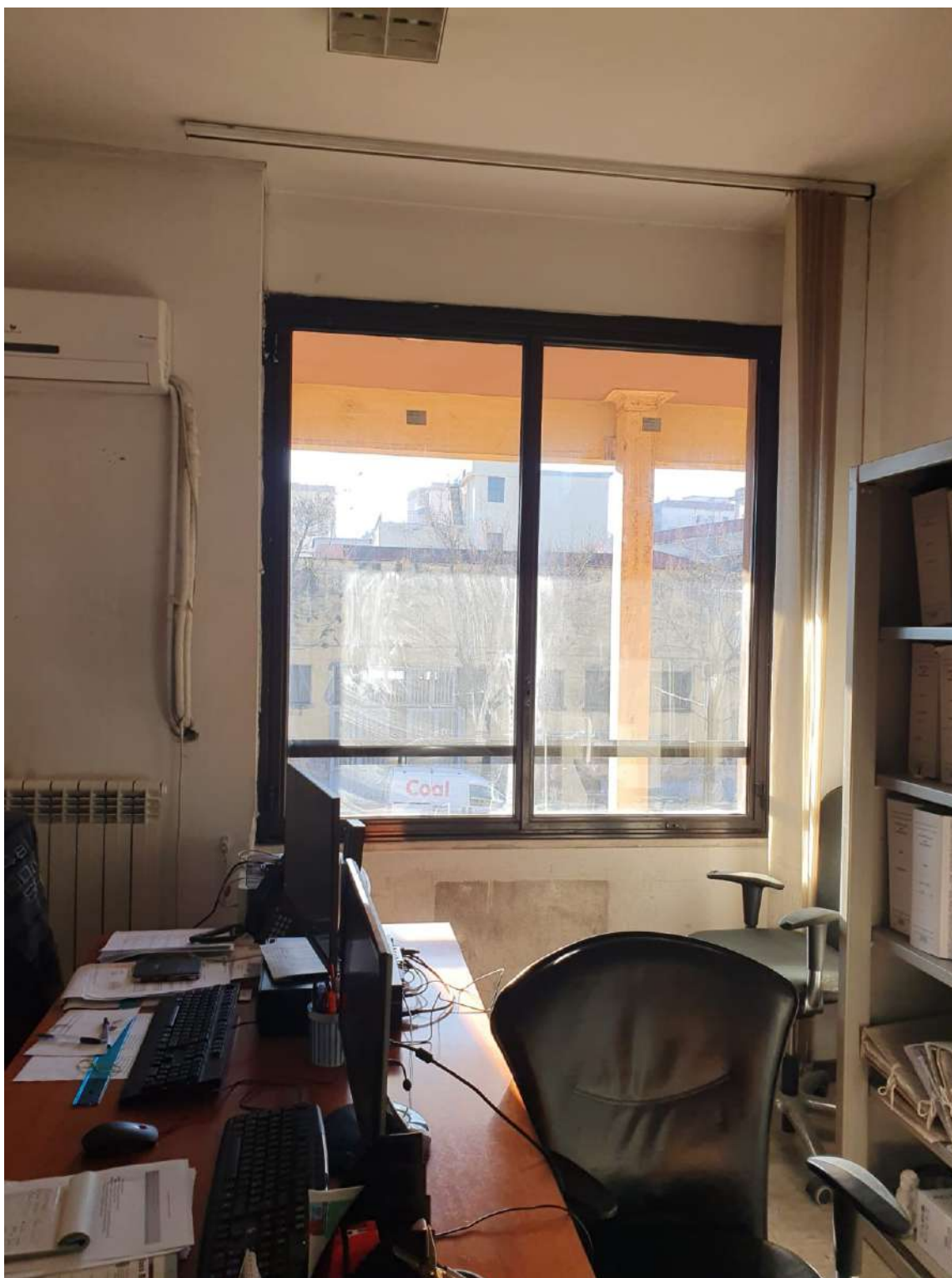

Sede Comunale – Municipalità 6

Via Domenico Atripaldi, 64

80146 – Napoli (NA) – Quartiere San Giovanni a Teduccio

[40.831847, 14.313104](#)

FOTO -36-

Uffici e aree comuni piano terra e piano primo sede Municipalità 6 - San Giovanni a Teduccio



Sede Comunale – Municipalità 6

Via Domenico Atripaldi, 64

80146 – Napoli (NA) – Quartiere San Giovanni a Teduccio

[40.831847, 14.313104](#)

FOTO -37-

Uffici e aree comuni piano terra e piano primo sede Municipalità 6 - San Giovanni a Teduccio



Sede Comunale – Municipalità 6

Via Domenico Atripaldi, 64

80146 – Napoli (NA) – Quartiere San Giovanni a Teduccio

[40.831847, 14.313104](#)

FOTO -38-

Uffici e aree comuni piano terra e piano primo sede Municipalità 6 - San Giovanni a Teduccio

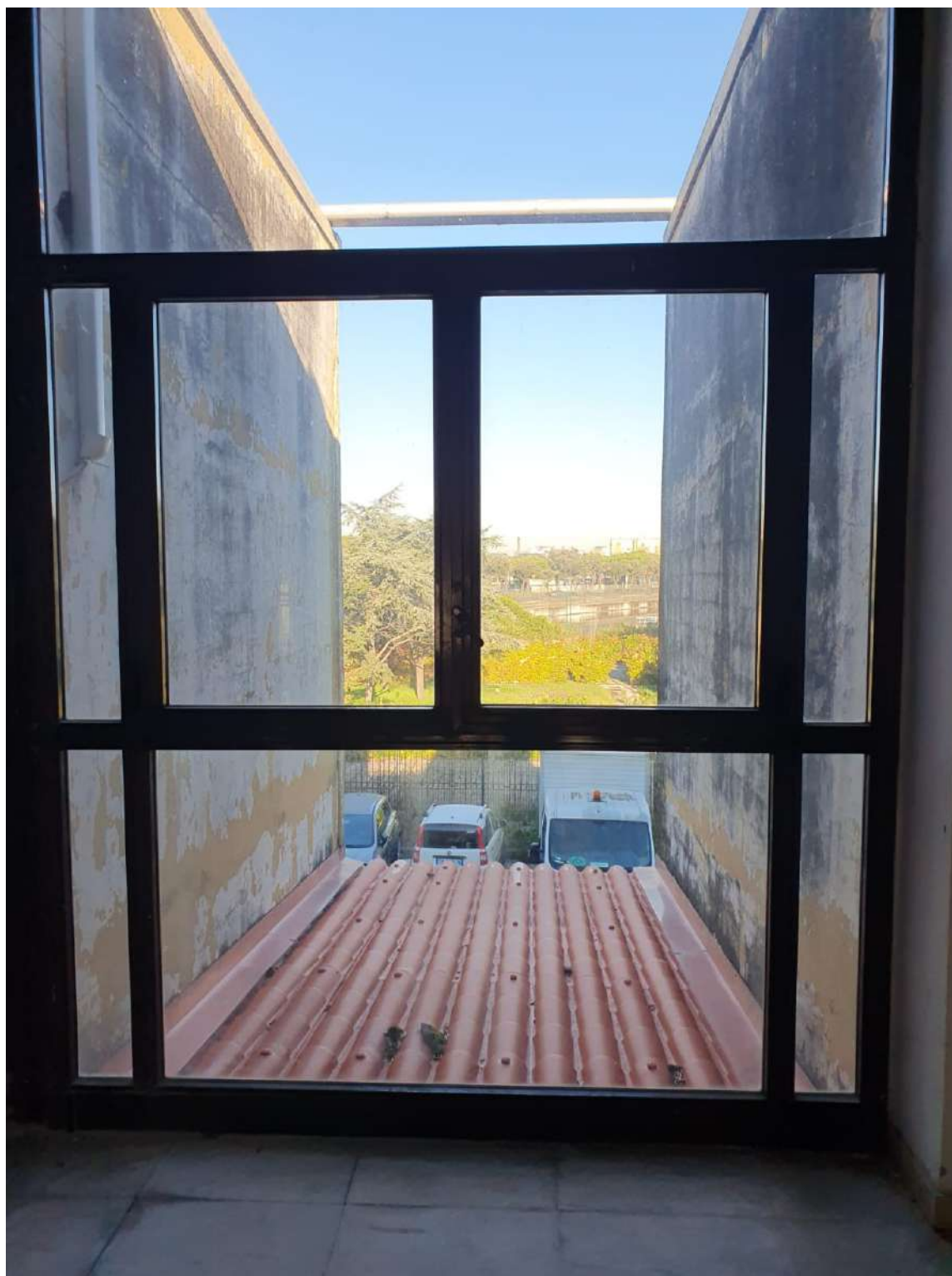

Sede Comunale – Municipalità 6

Via Domenico Atripaldi, 64

80146 – Napoli (NA) – Quartiere San Giovanni a Teduccio

[40.831847, 14.313104](#)

FOTO -39-

Uffici e aree comuni piano terra e piano primo sede Municipalità 6 - San Giovanni a Teduccio



Sede Comunale – Municipalità 6

Via Domenico Atripaldi, 64

80146 – Napoli (NA) – Quartiere San Giovanni a Teduccio

[40.831847, 14.313104](#)

FOTO -40-

Uffici e aree comuni piano terra e piano primo sede Municipalità 6 - San Giovanni a Teduccio

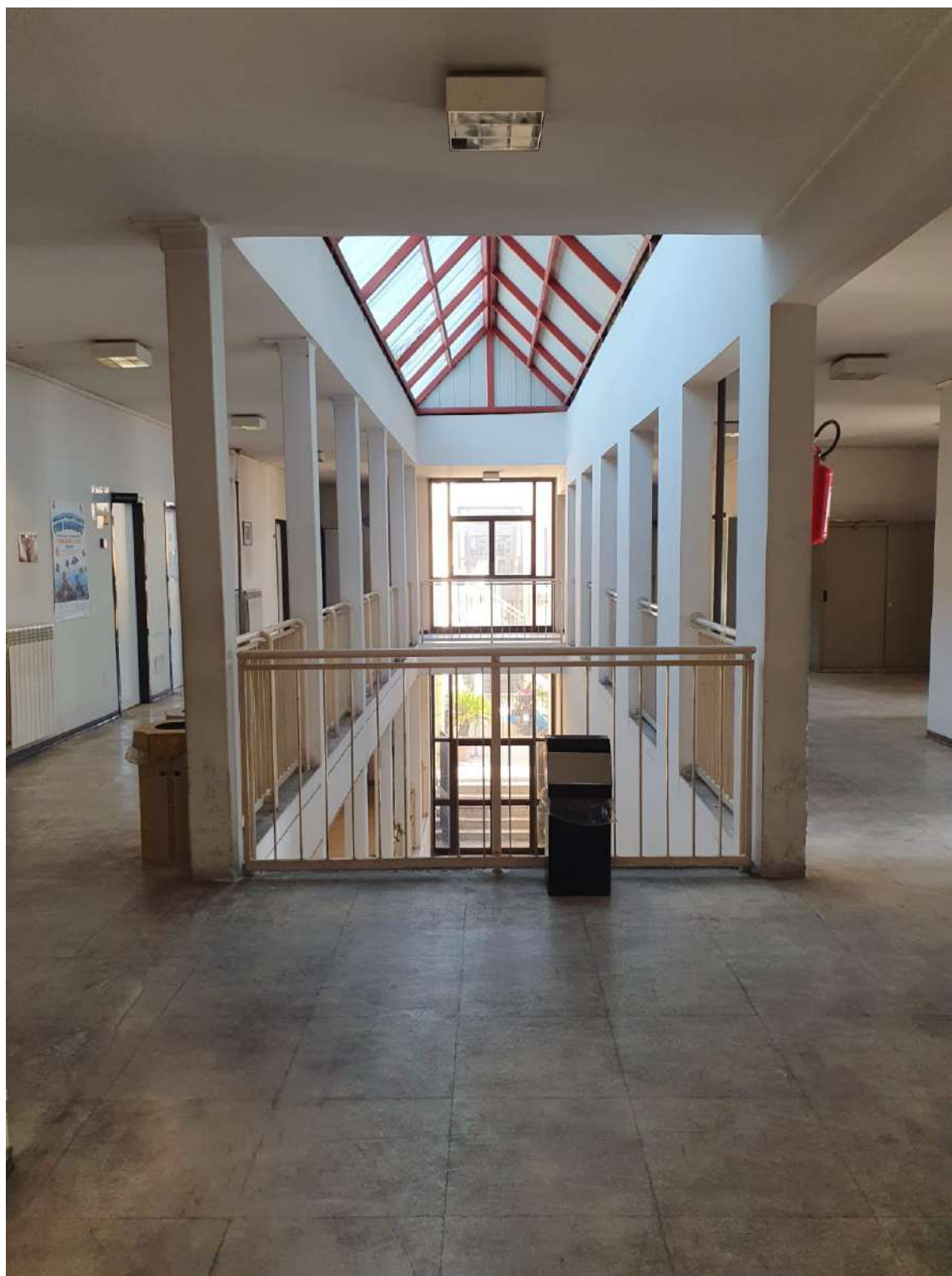

Sede Comunale – Municipalità 6

Via Domenico Atripaldi, 64

80146 – Napoli (NA) – Quartiere San Giovanni a Teduccio

[40.831847, 14.313104](#)

FOTO -41-

Uffici e aree comuni piano terra e piano primo sede Municipalità 6 - San Giovanni a Teduccio

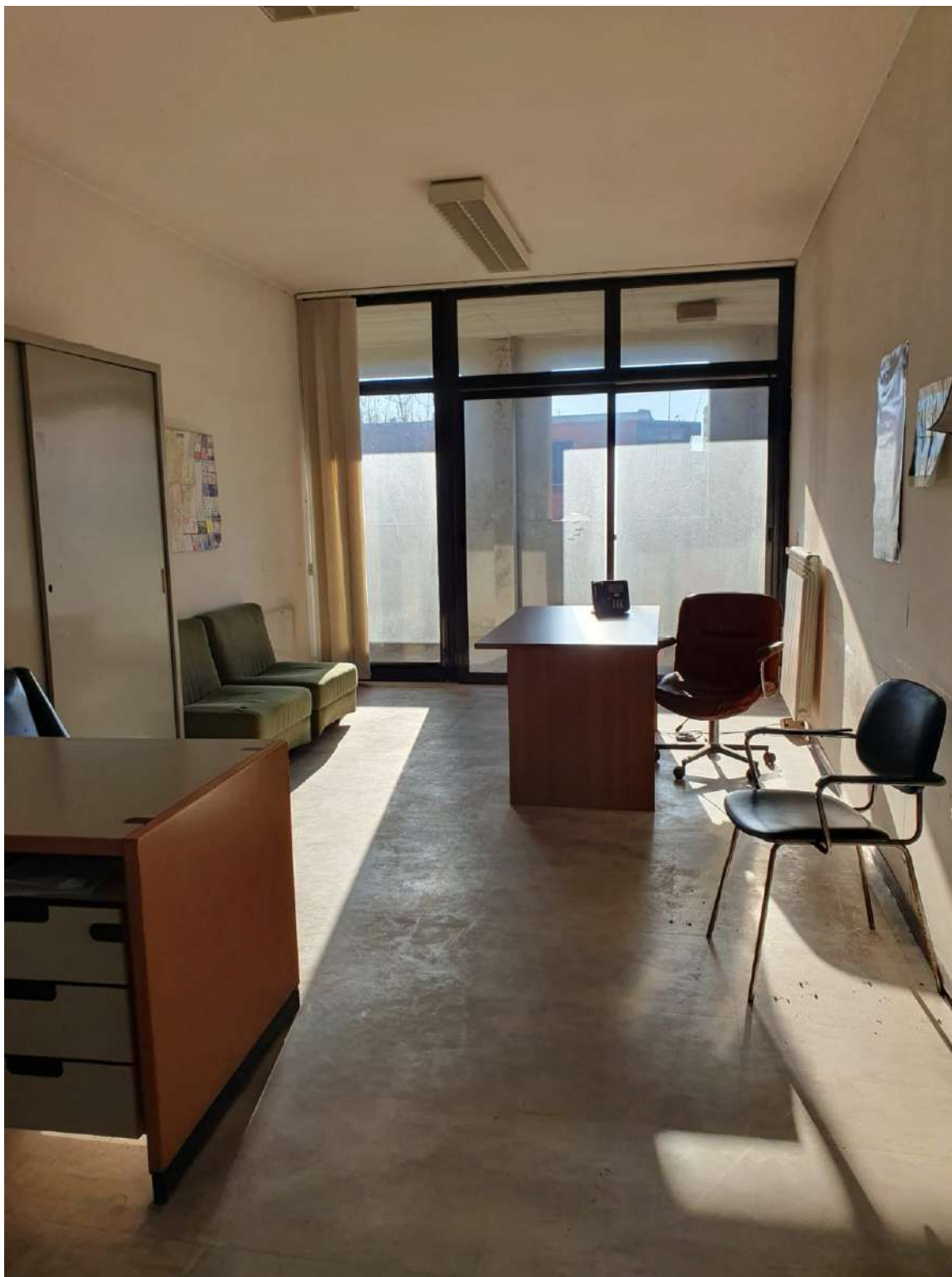

Sede Comunale – Municipalità 6
Via Domenico Atripaldi, 64
80146 – Napoli (NA) – Quartiere San Giovanni a Teduccio

[40.831847, 14.313104](#)

FOTO -42-

Uffici e aree comuni piano terra e piano primo sede Municipalità 6 - San Giovanni a Teduccio



Sede Comunale – Municipalità 6

Via Domenico Atripaldi, 64

80146 – Napoli (NA) – Quartiere San Giovanni a Teduccio

[40.831847, 14.313104](#)

FOTO -43-

Uffici e aree comuni piano terra e piano primo sede Municipalità 6 - San Giovanni a Teduccio

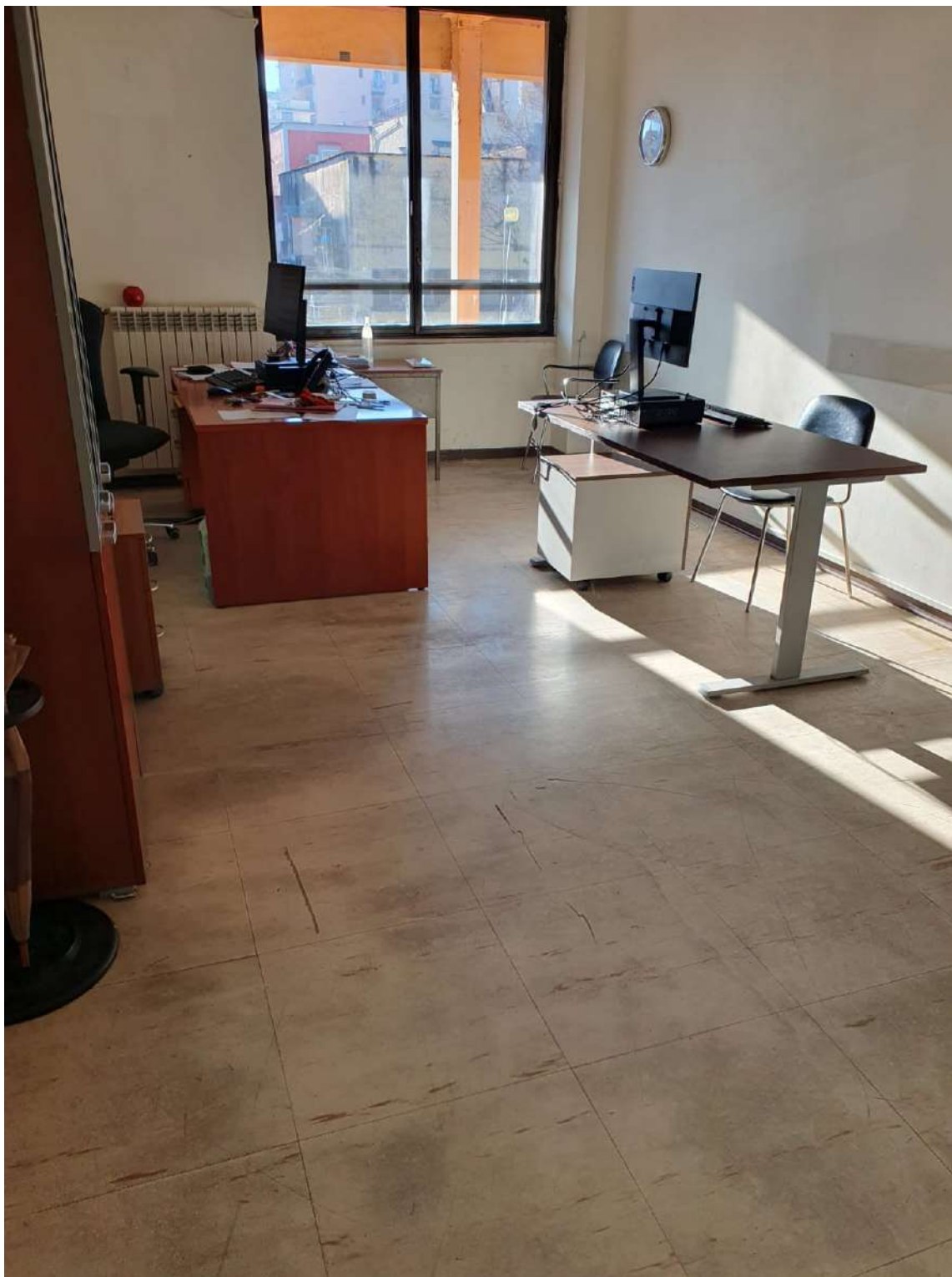

Sede Comunale – Municipalità 6
Via Domenico Atripaldi, 64
80146 – Napoli (NA) – Quartiere San Giovanni a Teduccio

[40.831847, 14.313104](#)

FOTO -44-

Uffici e aree comuni piano terra e piano primo sede Municipalità 6 - San Giovanni a Teduccio



Sede Comunale – Municipalità 6
Via Domenico Atripaldi, 64
80146 – Napoli (NA) – Quartiere San Giovanni a Teduccio

[40.831847, 14.313104](#)

FOTO -45-

Uffici e aree comuni piano terra e piano primo sede Municipalità 6 - San Giovanni a Teduccio

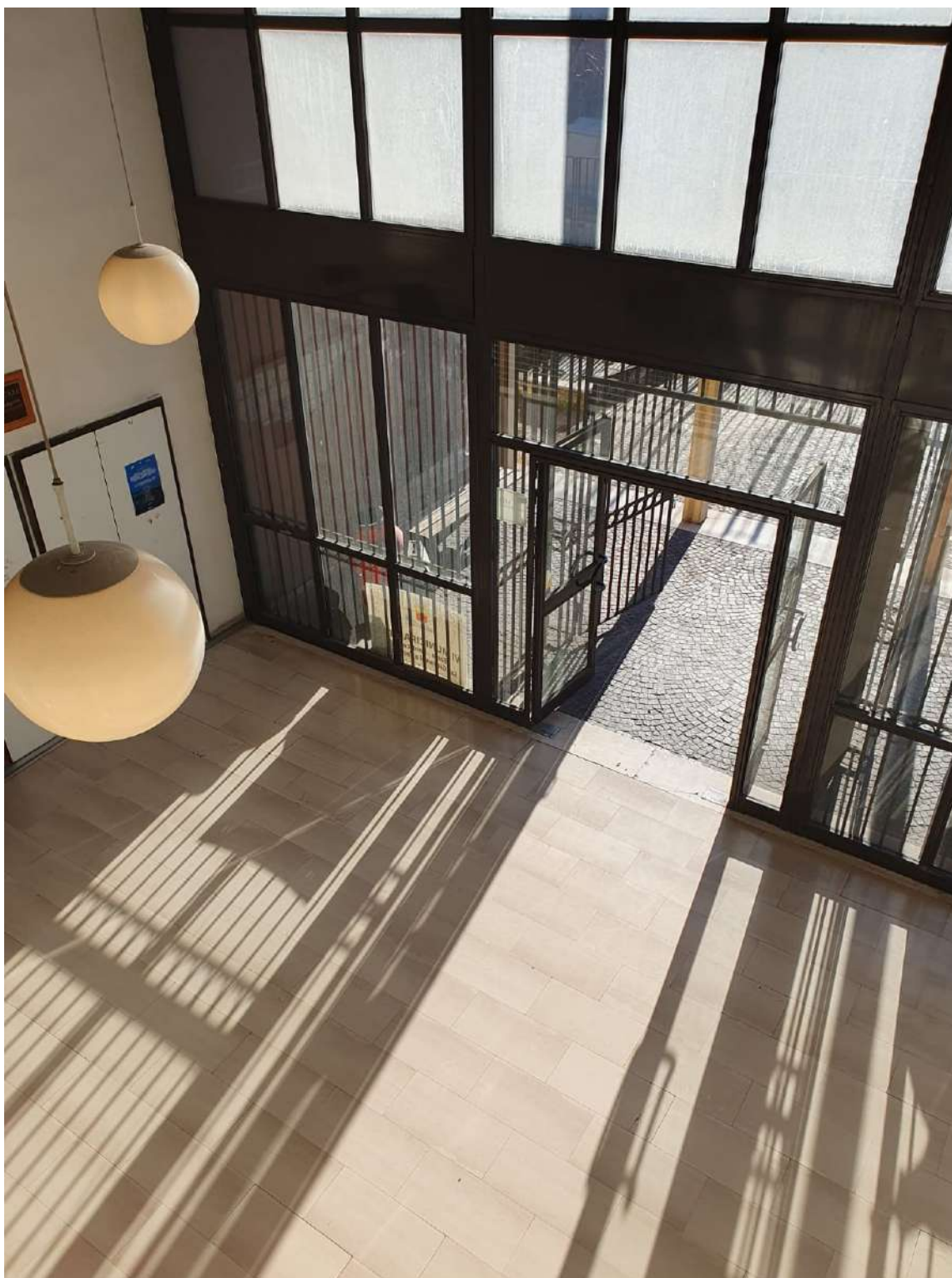

Sede Comunale – Municipalità 6

Via Domenico Atripaldi, 64

80146 – Napoli (NA) – Quartiere San Giovanni a Teduccio

[40.831847, 14.313104](#)

Elenco Prezzi

Lavori di adeguamento della sede municipale di San Giovanni a Teduccio - LOTTO n. 2



COMUNE DI NAPOLI – MUNICIPALITA' 6

Ponticelli Barra San Giovanni a Teduccio

DIREZIONE - U.O. ATTIVITA' TECNICHE

Via Atripaldi, 64 – 80147 Napoli

municipalita6.attivita.tecniche@comune.napoli.it

municipalita6.manutenzione.urbana@pec.comune.napoli.it

OGGETTO

***Lavori di adeguamento della sede municipale di San Giovanni a Teduccio –
LOTTO n. 2***

Importo complessivo: €. 1.057.051,60

PROGETTO ESECUTIVO

Cup B62H23015890004

ELENCO PREZZI

Progettisti

Ing. Cesare Scelza

Ing. Alessandro Maione

Responsabile Unico del Progetto

Arch. Marinella Striano



COMUNE DI NAPOLI

Comune di Napoli - Municipalità 6

pag. 1

ELENCO PREZZI, ELABORATO IN BASE AL PREZZARIO DEI LL.PP. REGIONE CAMPANIA ANNO 2023

OGGETTO: Lavori di adeguamento delle sede municipale di San Giovanni a
Teduccio - LOTTO n.2 -

COMMITTENTE: Comune di Napoli - Municipalità 6

Napoli, 06/12/2023

I TECNICI

Ing. Cesare Scelza - Ing. Alessandro Maione

Num.Ord. TARIFFA	DESCRIZIONE DELL'ARTICOLO	unità di misura	PREZZO UNITARIO
Nr. 1 CAM23_E07 .005.010.B (CAM)	Massetto sottile di sottofondo Massetto sottile di sottofondo in preparazione del piano di posa della impermeabilizzazione, dello spessore di almeno 2 cm, tirata con regolo per la livellazione della superficie: Con malta di cemento additivata con resina acrilica, su superfici orizzontali euro (quindici/01)	mq	15,01
Nr. 2 CAM23_E07 .010.030.A (CAM)	Massetto di sottofondo di malta di cemento tipo 32.5 dosato a 300 kg per 1,00 m di sabbia per piano di posa di pavimentazioni sottili Massetto di sottofondo di malta di cemento tipo 32.5 dosato a 300 kg per 1,00 m di sabbia per piano di posa di pavimentazioni sottili (linoleum, gomma, piastrelle resilienti, ecc.) dato in opera ben battuto, livellato e lisciato perfettamente. Spessore non inferiore a 4 cm euro (quindici/51)	mq	15,51
Nr. 3 CAM23_E07 .010.060.A (CAM)	Malta autolivellante dello spessore non inferiore a 1,5 mm per lisciatura del piano superiore di sottofondi preesistenti Malta autolivellante dello spessore non inferiore a 1,5 mm per lisciatura del piano superiore di sottofondi preesistenti euro (cinque/26)	mq	5,26
Nr. 4 CAM23_E10 .020.040.D (CAM)	Isolamento termico di coperture con pannelli in poliuretano espanso rigido (rivestito con velo di vetro bitumato) Isolamento termico ed acustico realizzato con pannelli coibenti rigidi in schiuma poliuretanica espansa PIR senza impiego di CFC e di HCFC, rivestiti sulla faccia superiore con velo di vetro bitumato accoppiato a PPE per consentire l'incollaggio diretto a fiamma dei successivi strati e in fibra minerale saturata sulla faccia inferiore conducibilità termica dichiarata di calcolo 0,028 W/mK resistenza a compressione non inferiore a 150 kPa, comportamento a carico costante determinata al 2% di schiacciamento non inferiore 5000 Kg/m² fissati mediante collante bituminoso a freddo o con collante poliuretanico pannello specifico per isolamento di coperture sotto manti impermeabili bituminosi dove è richiesta elevata resistenza alla sfiammatura durante la posa - Spessore 6 cm euro (sessanta/52)	mq	60,52
Nr. 5 CAM23_E11 .040.016.A	Bocchettone sifonato con griglia in pvc, per lo scolo delle acque meteoriche nei terrazzi Bocchettone sifonato con griglia in pvc, per lo scolo delle acque meteoriche nei terrazzi, delle dimensioni di: 100x100 mm euro (tredici/49)	cad	13,49
Nr. 6 CAM23_E11 .040.030.D	Canali di gronda, scossaline, converse e compluvi in lamiera comunque lavorati e sagomati Canali di gronda, scossaline, converse e compluvi in lamiera comunque lavorati e sagomati, compresi gli oneri per la formazione di giunti e sovrapposizioni, le chiodature, le saldature, i pezzi speciali per raccordi, il taglio a misura, gli sfridi, le staffe di ferro poste ad interasse non superiore a 1,00 ml, le legature con filo di ferro zincato, le opere murarie, la verniciatura con minio di piombo o antiruggine. Misurato al metroquadrato di sviluppo. In acciaio zincato preverniciato da 8/10 euro (cinquantauno/44)	mq	51,44
Nr. 7 CAM23_E12 .020.010.C	Manto impermeabile prefabbricato doppio strato costituito da membrane bitumero polimero elastoplastomeriche di cui la prima armata con velo di vetro rinforzato, la seconda armata con tessuto non tessuto di poliestere da filo continuo Manto impermeabile bituminoso doppio strato costituito da membrane bitume polimero elastoplastomeriche armate con tessuto non tessuto di poliestere da filo continuo, applicate a fiamma nella medesima direzione longitudinale ma sfalsate di 50 cm l'una rispetto all'altra, previo trattamento con idoneo primer bituminoso, con sovrapposizione dei sormonti di 8/10 cm in senso longitudinale e di 12-15 cm alle testate dei teli su superfici piane, curve e inclinate. Due membrane di spessore 4 mm ciascuna euro (ventiotto/84)	mq	28,84
Nr. 8 CAM23_E12 .040.020.B	Barriera al vapore costituita da una membrana bitume polimero Barriera al vapore e di collegamento per adesione a fiamma di pannelli isolanti costituito da membrana con mescola bitume-polimero ad alta densità spessore non inferiore a 3 mm , rifinita sulle facce superiore ed inferiore con trattamento per consentire sia l'adesione verso il piano di posa sia l'incollaggio dei pannelli isolanti, flessibilità a freddo -15°C, posata in aderenza sul piano di posa mediante termofusione con fiamma prodotta da bruciatore a gas propano con giunti semplicemente accostati e sigillati. Armata con tessuto non tessuto di poliestere euro (diciotto/97)	mq	18,97
Nr. 9 CAM23_E12 .060.010.A	Preparazione del piano di posa di manti impermeabili Preparazione del piano di posa di manti impermeabili con una mano di primer bituminoso a solvente in quantità non inferiore a 300g/m euro (due/00)	mq	2,00
Nr. 10 CAM23_E12 .060.040.B	Protezione delle stratificazioni o manti impermeabili con vernici protettive Protezione delle stratificazioni o manti impermeabili con vernici protettive, data in opera in due successive mani. A base di resine acriliche in dispersione acquosa, bianca o verde euro (quattro/10)	mq	4,10
Nr. 11	Pavimento di piastrelle di gres fine porcellato Pavimento in piastrelle di gres fine porcellanato, prima scelta, a colori chiari, posto in		

Num.Ord. TARIFFA	DESCRIZIONE DELL'ARTICOLO	unità di misura	PREZZO UNITARIO
CAM23_E13 .030.020.B (CAM)	opera su sottofondo di malta cementizia dosata 4 q.li di cemento tipo 325 per mc di sabbia, dello spessore non inferiore a 2 cm, previo spolvero di cemento tipo 325, i giunti connessi a cemento puro, compresi le suggellature degli incastri a muro, i tagli, gli sfridi, i pezzi speciali, l'eventuale formazione dei giunti di dilatazione, il lavaggio con acido, la pulitura finale. Dimensioni 20x20 cm, con superficie antiscivolo		
	euro (cinquantasei/16)	mq	56,16
Nr. 12 CAM23_E13 .070.020.A (CAM)	Pavimento in PVC a tinta unita o variegato Pavimento in PVC a tinta unita o variegato, di qualsiasi colore, con superficie liscia, incollato direttamente al piano di posa liscio, compatto e privo di crepe, utilizzando collanti acrilici in dispersione acquosa, compreso la saldatura dei teli con l'interposizione di un cordolino in PVC coordinato in modo da avere una superficie senza soluzione di continuità e quindi impermeabilizzata, la posa in opera di una cera metallizzata specifica per PVC, compreso, altresì, tagli, sfridi, i collanti, la pulizia finale, il lavaggio. Pavimento in PVC omogeneo, spessore 2.5 mm		
	euro (quarantacinque/12)	mq	45,12
Nr. 13 CAM23_E14 .010.030.P (CAM)	Copertine con gocciolatoio Copertine con gocciolatoio e battente in lastre di pietra naturale o marmo, per davanzali e soglie dei balconi, con la superficie a vista levigata e coste smussate; in opera con idoneo collante, compresi la formazione del gocciolatoio di sezione 1x0,5 cm, la scanalatura della sezione 2x1 cm per l'alloggiamento del regolo di battente di sezione 2x2 o 2x3 cm (compreso nel prezzo) applicato con mastice o cemento puro, gli eventuali fori e le zanche o grappe di acciaio zincato per l'ancoraggio, le occorrenti opere murarie, la stuccatura, la stilatura e la suggellatura dei giunti con malta di cemento, i tagli a misura, gli sfridi, la pulizia finale. Travertino romano classico dello spessore di 3 cm.		
	euro (centotrentaquattro/45)	mq	134,45
Nr. 14 CAM23_E15 .020.020.A (CAM)	Rivestimenti in piastrelle di ceramica in pasta bianca Rivestimento di pareti in piastrelle di ceramica smaltata in pasta bianca, monocottura, di prima scelta, con superficie liscia o semilucida o bocciardata, poste in opera con idoneo collante su sottofondi predisposti, secondo qualsiasi configurazione geometrica, compresi la suggellatura dei giunti con cemento bianco o colorato, i pezzi speciali (angoli, spigoli, terminali, zoccoli), i tagli a misura, gli sfridi, la pulitura finale. Dimensioni 20x20 cm, lucide		
	euro (quarantasei/64)	mq	46,64
Nr. 15 CAM23_E15 .080.040.A (CAM)	Zoccolino battiscopa in gres ceramico Zoccolino battiscopa in gres ceramico di colore rosso 7,5x15 cm posto in opera con idoneo collante		
	euro (undici/39)	mq	11,39
Nr. 16 CAM23_E16 .020.010.A (CAM)	Intonaco grezzo Intonaco grezzo o rustico su pareti e soffitti anche a volta, interno ed esterno, costituito da un primo strato di rinzafo steso fra predisposte guide (comprese nel prezzo) e da un secondo strato della medesima malta tirato in piano a frattazzo rustico, steso con frattazzo e cazzuola, dello spessore complessivo non inferiore a 15 mm. Su pareti interne con malta comune di calce e sabbia		
	euro (diciassette/75)	mq	17,75
Nr. 17 CAM23_E17 .010.020.A (CAM)	Controsoffitto in lastre prefabbricate Controsoffitto in lastra singola prefabbricata di cartongesso, fissate mediante viti autofilettanti alla struttura portante costituita da profilati in acciaio zincato con interasse non superiore a 60 cm, compresi la finitura dei giunti, la sigillatura delle viti, il materiale di fissaggio. Pannello in gesso protetto o cartongesso dello spessore 12 mm		
	euro (quarantatre/62)	mq	43,62
Nr. 18 CAM23_E17 .010.020.E (CAM)	Controsoffitto in lastre prefabbricate Controsoffitto in lastra singola prefabbricata di cartongesso con caratteristiche di idrorepellenza e basso grado di assorbimento d'acqua, fissata mediante viti autofilettanti alla struttura portante costituita da profilati in acciaio zincato con interasse non superiore a 60 cm, compresi la finitura dei giunti, la sigillatura delle viti, il materiale di fissaggio. Pannello in gesso protetto o cartongesso dello spessore 12 mm		
	euro (quarantasei/23)	mq	46,23
Nr. 19 CAM23_E17 .010.020.I (CAM)	Controsoffitto in lastre prefabbricate Velella di raccordo tra controsoffitto e pareti verticali h.10-20 cm, compresa la finitura dei giunti, la sigillatura delle viti, il materiale di fissaggio. Pannello in gesso protetto o cartongesso dello spessore 12,5 mm		
	euro (trentasei/89)	m	36,89
Nr. 20 CAM23_E18 .045.035.A	Serratura tipo comune a borsa Serratura tipo comune a borsa con scivolo e chiave a due mandate, compresa la contropiastra, due chiavi e ferramenta.		
	euro (diciassette/69)	cad	17,69
Nr. 21 CAM23_E18 .045.085.A	Fermoporta in materiale plastico Fermoporta in materiale plastico; fornito e posto in opera compreso ferramenta		
	euro (quattordici/95)	cad	14,95
Nr. 22 CAM23_E18 .075.010.A	Porta tagliafuoco in acciaio ad un battente REI 60 Porta tagliafuoco ad un battente, omologata e certificata REI 60, costituita da: telaio pressopiegato spessore 2 mm, sagomato per ospitare cerniere saldate a filo continuo, completo di guarnizione autoespandente per fumi caldi posta su i tre lati, con rostri fissi; anta in acciaio preverniciato coibentata con doppio strato di lana minerale		

Num.Ord. TARIFFA	DESCRIZIONE DELL'ARTICOLO	unità di misura	PREZZO UNITARIO
	impregnato con colla a base di calciosilicati più foglio di alluminio intermedio, con due cerniere di serie realizzate in acciaio stampato e zincato del tipo reversibili; serratura con chiave, ad un punto di chiusura; maniglia interna ed esterna con placche antincendio. Compresa le opere murarie escluso il maniglione antipanico. . Dimensioni 800 x 2.000 mm		
	euro (seicentosessantasette/46)	cad	667,46
Nr. 23 CAM23_E18 .075.045.E	Maniglione antipanico a barra orizzontale basculante in acciaio cromato o push Maniglione antipanico, omologato per uscite di sicurezza, a barra orizzontale basculante in acciaio cromato o push, per infissi o porte tagliafuoco ad uno o due battenti, completo di tutti gli accessori per il perfetto funzionamento. Maniglione interno tipo push con maniglia esterna di apertura		
	euro (trecentosedici/46)	cad	316,46
Nr. 24 CAM23_E18 .080.040.B	Infisso in alluminio anodizzato a taglio termico per finestre o portefinestre ad una o più ante apribili a vasistas Infisso in alluminio anodizzato a taglio termico per finestre o portefinestre ad una o più ante apribili, di altezza uguale o diversa, anche con parti apribili a vasistas; costituito da: due profilati in lega di alluminio estruso, assemblati meccanicamente con lamelle di poliammide formanti il taglio termico, di sezione adeguata alle dimensioni ed alle funzioni del serramento, con trattamento superficiale di ossidazione anodica di colore naturale satinato o lucido dello spessore da 15 a 18 micron, oppure con preverniciatura a colori, con sistema di tenuta a giunto aperto con guarnizione, valvola intermedia. Completo di: controtelaio, scossalina in alluminio per l'eliminazione della condensa, coprifili in lamiera di alluminio anodizzato, fermavetro a scatto in lega leggera, cerniere, scodelline, scrocco e cremonese in alluminio. Escluso vetri e pannelli. Con trasmittanza termica minima prevista dalla normativa vigente, in base alla zona climatica. Minimo contabilizzabile m² 1,50. Per superfici da 2,5 a 5 mq		
	euro (quattrocentocinquantadue/41)	mq	452,41
Nr. 25 CAM23_E18 .080.070.A	Invetriata esterna fissa anche per sopraelevate Invetriate esterne a taglio termico fisse anche per sopraelevate costituite da : controtelaio a murare completo di zanche per fissaggio a muro realizzato in lamiera di acciaio; telaio fisso comprensivo di : bancali per davanzali in lamierato di alluminio preverniciato, ove previsto; traverso inferiore con ricavata la battuta dell'anta ed il raccoglitore di condensa; realizzato in profili 50/55 chiusi in alluminio preverniciato dello spessore minimo di 12/10 mm atti a portare pannelli ciechi, vetri semplici, vetri semidoppi, vetri doppi, vetri retinati, cristalli di spessori da 4 mm a 8 mm, vetri camera per isolamento termico ed acustico, cristalli di sicurezza ed antisfondamento, lastre traslucide (tutti da pagarsi a parte), righelli ferma - vetro del tipo a scatto; guarnizione di tenuta in neoprene per i vetri; Compresi altresì i seguenti trattamenti per i materiali metallici: per la lamiera in acciaio: zincatura a caldo; per i profilati e le lamiere di alluminio: fosfatazione a caldo, prima mano di verniciatura ad immersione, polimerizzazione a forno a 160 °C, verniciatura finale con smalto semi - lucido data elettrostaticamente a forno a 150°C. Minimo contabilizzabile 1,50 m². Per superfici fino a 3,00 mq		
	euro (trecentouno/20)	mq	301,20
Nr. 26 CAM23_E20 .020.030.A	Vetrata termoisolante sp. nominale 4 mm Vetrata termoisolante composta da due lastre di vetro float incolore, lastra interna in vetro float, spessore nominale 4 mm supportata da pellicola trasparente incolore di metallo pregiato, lastra esterna in vetro float, spessore nominale 4 mm, unite al perimetro da intercalare in metallo, sigillato alle lastre e tra di esse delimitante un'intercapedine di aria disidratata di spessore 12/15 mm, con coefficiente di trasmittanza termica Ug di 1,7 W/m²K (sp. 12 mm) e di 1,5 W/m²K, (sp 15 mm) k di 1,7 in per finestre, porte e vetrate; Compresi i distanziatori per montaggio su infissi o telai in legno o metallici, compresi altresì sfridi, tagli e sigillanti siliconici - Intercapedine 12 mm, (4+12+4)		
	euro (ottantasei/20)	mq	86,20
Nr. 27 CAM23_E21 .010.005.A (CAM)	Stuccatura e rasatura di intonaci Stuccatura e rasatura di intonaci con stucco compresa la successiva carteggiatura delle superfici per la preparazione alla tinteggiatura o all'applicazione di rivestimenti su pareti, volte e soffitti. Con stucco emulsionato		
	euro (dieci/28)	mq	10,28
Nr. 28 CAM23_E21 .010.005.B (CAM)	Stuccatura e rasatura di intonaci Stuccatura e rasatura di intonaci con stucco compresa la successiva carteggiatura delle superfici per la preparazione alla tinteggiatura o all'applicazione di rivestimenti su pareti, volte e soffitti. Con stucco sintetico		
	euro (quindici/06)	mq	15,06
Nr. 29 CAM23_E21 .010.010.A (CAM)	Preparazione del fondo Preparazione del fondo di superfici murarie interne con una mano di fissativo, data a pennello, costituita da resine acriliche diluite con acqua al 50%, ad alta penetrazione. Fissativo a base di resine acriliche		
	euro (tre/65)	mq	3,65
Nr. 30 CAM23_E21 .020.030.B (CAM)	Tinteggiatura con pittura lavabile Tinteggiatura con pittura lavabile di resine sintetiche emulsionabili (idropittura), data a pennello o a rullo su pareti o soffitti, con tre mani a perfetta copertura, esclusa la preparazione degli stessi da conteggiarsi a parte. A base di resine acriliche		
	euro (nove/84)	mq	9,84

Num.Ord. TARIFFA	DESCRIZIONE DELL'ARTICOLO	unità di misura	PREZZO UNITARIO
Nr. 31 CAM23_E21 .020.055.G (CAM)	Tinteggiature ecobiocompatibili Tinteggiatura per esterni con pittura traspirante a base di grassello di calce, naturale, atossica antimuffa ed anticondensa, idonea anche negli interventi bioedili e nel restauro di edifici d'epoca e monumentali. La pittura dovrà garantire una resistenza alla diffusione del vapore Sd = 0,013 (con spessore di 100 micron), permeabilità all'acqua w = 0,23 (kg/m ² *h 0,5), ed ottima resistenza agli alcali. Data in opera su superfici orizzontali o verticali, rette o curve, applicata a pennello o a rullo in due mani, previa pulitura, spolveratura e successivo trattamento delle superfici con idoneo fondo isolante. euro (quattordici/10)	mq	14,10
Nr. 32 CAM23_I01. 010.015.A	Impianto di acqua calda sfilabile per ambienti Predisposizione di allaccio sfilabile per apparecchi igienico-sanitari con alimentazione a collettori con rubinetti di intercettazione 3/4 x 16 all'interno di bagni, wc, docce, cucine etc. a valle delle valvole di intercettazione ubicate nel locale. Sono compresi: le valvole suddette; il collettore con rubinetti di intercettazione e relativa cassetta in plastica con coperchio, le tubazioni in multistrato preisolato per distribuzioni d'acqua calda, gomito da incasso in plastica con raccordo a squadra e cappuccio di protezione per tubazioni. Sono esclusi il ripristino dell'intonaco, le apparecchiature igienico-sanitarie e le relative rubinetterie. Sono compresi le opere murarie per l'apertura e eguagliatura delle tracce. Impianto di acqua calda sfilabile per ambienti euro (ottantadue/51)	cad	82,51
Nr. 33 CAM23_I01. 010.045.A	Impianto di scarico con l'uso di tubi in PVC con innesto a bicchiere Impianto di scarico con l'uso di tubi in PVC con innesto a bicchiere all'interno di bagni, wc, docce, cucine etc. a valle della colonna fecale. Sono compresi il pozzetto a pavimento, le tubazioni in PVC le guarnizioni, le opere murarie per l'apertura e eguagliatura delle tracce, esclusi il ripristino dell'intonaco e del masso. Sono esclusi le apparecchiature igienico-sanitarie e le relative rubinetterie Impianto di scarico con tubi PVC per ambienti civili euro (cinquantacinque/41)	cad	55,41
Nr. 34 CAM23_I01. 010.090.A	Impianto di acqua fredda sfilabile per ambienti Predisposizione di allaccio sfilabile per apparecchi igienico-sanitari con alimentazione a collettori con rubinetti di intercettazione 3/4 x 16 all'interno di bagni, wc, docce, cucine etc. a valle delle valvole di intercettazione ubicate nel locale. Sono compresi le valvole suddette, il collettore con rubinetti di intercettazione e relativa cassetta in plastica con coperchio, le tubazioni in polietilene reticolato in guaina per distribuzioni d'acqua fredda, gomito da incasso in plastica con raccordo a squadra e cappuccio di protezione per tubazioni. Sono esclusi il ripristino dell'intonaco, le apparecchiature igienico-sanitarie e le relative rubinetterie. Sono compresi le opere murarie per l'apertura e eguagliatura delle tracce. Impianto di acqua fredda sfilabile per ambienti euro (ottantasette/19)	cad	87,19
Nr. 35 CAM23_I01. 020.020.A	Vaso in vitreous-china con cassetta a parete Vaso a sedere in vetrochina colore biancocompleto di cassetta di scarico a patere, galleggiante silenzioso, tubo di risciacquo in polietilene, PVC, placca di comando a pulsante, sedile a ciambella con coperchio in polietilene-PVC; completo, inoltre, di tutta la raccorderia, di alimentazione e scarico; compresi l'uso dei materiali di consumo necessari per la posa in opera del vaso, l'uso della necessaria attrezzatura, la distribuzione dei materiali e dei manufatti al posto di posa, l'assistenza muraria alla posa in opera, l'esecuzione di idonea pulizia a posa ultimata, il sollevamento o l'abbassamento dei materiali di risulta al piano di carico, il carico ed il trasporto dei medesimi alle pubbliche discariche, il corrispettivo alle stesse. Vaso in vitreous-china con cassetta a parete euro (duecentosessantadue/07)	cad	262,07
Nr. 36 CAM23_I01. 020.060.A	Lavabo a colonna da 65x48 cm in vitreous-china Lavabo rettangolare a colonna in vetrochina colore biancocompleto di gruppo di erogazione, con scarico corredato di raccordi e filtro, pilone, flessibili, rosette cromate, rubinetti sottolavabo, fissaggi al pianale, compresi l'uso dei materiali di consumo necessari per la posa in opera del lavabo, l'uso della necessaria attrezzatura, la distribuzione dei materiali e dei manufatti al posto di posa, l'assistenza muraria alla posa in opera, l'esecuzione di idonea pulizia a posa ultimata, il sollevamento o l'abbassamento dei materiali di risulta al piano di carico, il carico ed il trasporto dei medesimi alle pubbliche discariche, il corrispettivo alle stesse. Lavabo a colonna da 65x48 cm in vitreous-china con gruppo monocomando euro (duecentonovantadue/30)	cad	292,30
Nr. 37 CAM23_L03 .040.050.C (CAM)	Tubi LED Tubo LED T8, attacco G13, alimentazione 230 V, colore 830-865, lunghezza 1500 mm, completo di starter, potenza 20 W euro (settantaquattro/08)	cad	74,08
Nr. 38 CAM23_L03 .100.040.B (CAM)	Corpi illuminanti a led stagni Plafoniera stagna a LED per montaggio a soffitto o sospensione, corpo stampato ad iniezione, in policarbonato grigio, infrangibile, di elevata resistenza meccanica grazie alla struttura rinforzata da nervature interne. Diffusore stampato ad iniezione in policarbonato con righe interne per un maggior controllo luminoso, autoestinguente V2, stabilizzato ai raggi UV, finitura esterna liscia per facilitare la pulizia necessaria per avere la massima efficienza luminosa. Chiusura a incastro e con viti di sicurezza in acciaio inox. Riflettore in acciaio zincato preverniciato bianco a forno con resina poliestere stabilizzato ai raggi UV. Fissato al corpo con innesto rapido mediante dispositivo ricavato direttamente sul corpo. Dimensioni 1260x102x120 mm. Grado di protezione IP66. Potenza 50 W - 6800 lm		

Num.Ord. TARIFFA	DESCRIZIONE DELL'ARTICOLO	unità di misura	PREZZO UNITARIO
Nr. 39 CAM23_M1 2.010.010.B	euro (centonove/31) Condizionatore Mono Split Condizionatore autonomo di ambiente a due sezioni per solo raffreddamento oppure a pompa di calore, costituita da una unità esterna con ventilatore e compressore inverter, collegata tramite linea frigorifera precaricata ad una unità interna a parete, completa di dispositivi di regolazione e controllo con pannello di comando o telecomando, alimentazione monofase a 220 V. Classe di efficienza energetica A++. Potenza di raffreddamento da 2,31 kW a 3,40 kW	cad	109,31
Nr. 40 CAM23_M1 2.010.010.C	euro (millenovecentotre/89) Condizionatore Mono Split Condizionatore autonomo di ambiente a due sezioni per solo raffreddamento oppure a pompa di calore, costituita da una unità esterna con ventilatore e compressore inverter, collegata tramite linea frigorifera precaricata ad una unità interna a parete, completa di dispositivi di regolazione e controllo con pannello di comando o telecomando, alimentazione monofase a 220 V. Classe di efficienza energetica A++. Potenza di raffreddamento da 3,41 kW a 5,00 kW	cad	1'903,89
Nr. 41 CAM23_MT. R.06.032	euro (duemiladuecentotrenta/80) Revisione e riparazione di infissi Riparazione di serramenti in ferro mediante la sostituzione della ferramenta di sostegno e chiusura e rimessa in quadro dell'infisso	cad	2'230,80
Nr. 42 CAM23_R02 .015.010.A	euro (undici/22) Raschiatura di vecchie tinteggiature a calce, a tempera o lavabile da pareti e soffitti Raschiatura di vecchie tinteggiature a calce, a tempera o lavabile da pareti e soffitti. Raschiatura di vecchie tinteggiature	mq	11,22
Nr. 43 CAM23_R02 .025.030.A (CAM)	euro (due/83) Rimozione di porta interna o esterna in legno Rimozione di porta interna o esterna in legno, calcolato sulla superficie, inclusa l'eventuale parte vetrata, compreso telaio, controtelaio, smuratura delle grappe o dei tasselli di tenuta ed eventuale taglio a sezione degli elementi, l'onere del carico, trasporto e accatastamento dei materiali riutilizzabili e/o di risulta fino ad una distanza di 50 m. Superficie fino a 3 mq	mq	2,83
Nr. 44 CAM23_R02 .025.050.B (CAM)	euro (otto/50) Rimozione di infissi in ferro o alluminio, Rimozione di infissi in ferro o alluminio, inclusa l'eventuale parte vetrata, compresi telaio, controtelaio, smuratura delle grappe o dei tasselli di tenuta ed eventuale taglio a sezione degli elementi, l'onere per il carico, trasporto e accatastamento dei materiali riutilizzabili e/o di risulta fino ad una distanza di 50 m. Superficie da 3,01 a 5 mq	mq	8,50
Nr. 45 CAM23_R02 .040.010.A (CAM)	euro (otto/50) Spicconatura di intonaco a vivo di muro Spicconatura di intonaco a vivo di muro, di spessore fino a 5 cm, compreso l'onere di esecuzione anche a piccole zone e spazzolatura delle superfici. Spicconatura di intonaco a vivo di muro	mq	8,50
Nr. 46 CAM23_R02 .050.010.A (CAM)	euro (cinque/16) Rimozione di apparecchi igienico sanitari Rimozione di apparecchi igienico sanitari sia ordinari che per parzialmente abili comprese opere murarie di demolizione. Rimozione di apparecchi igienico sanitari	mq	5,16
Nr. 47 CAM23_R02 .050.020.A (CAM)	euro (sette/08) Rimozione di tubazioni varie Rimozione di tubazioni varie, comprese opere murarie di demolizione. Tubazioni idriche e canalizzazioni elettriche di tipo civile	cad	7,08
Nr. 48 CAM23_R02 .060.012.A	euro (quattro/25) Raschiatura di residui tenaci di vecchie colle anche con eventuale impiego di solventi Raschiatura di residui tenaci di vecchie colle anche con eventuale impiego di solventi. Raschiatura di residui tenaci di vecchie colle	ml	4,25
Nr. 49 CAM23_R02 .060.022.A (CAM)	euro (tre/54) Demolizione di massi, massetto continuo in calcestruzzo o malta cementizia, di sottofondi, platee e simili Demolizione di massi, massetto continuo in calcestruzzo o malta cementizia, di sottofondi, platee e simili, eseguito a mano e/o con l'ausilio di attrezzi meccanici, a qualsiasi altezza e condizione. Compresi l'accatastamento dei materiali di risulta fino ad una distanza di 50 m. Non armati di altezza fino a 10 cm	mq	3,54
Nr. 50 CAM23_R02 .060.032.A (CAM)	euro (quindici/34) Demolizione di rivestimento in ceramica Demolizione di rivestimento in ceramica, listelli di laterizio, klinker e materiali simili.	mq	15,34
Nr. 51 CAM23_R02 .060.035.C (CAM)	euro (sei/37) Rimozione di rivestimento di qualsiasi natura Rimozione di rivestimento, compresi la listellatura di supporto, i filetti di coprigiunto o cornice e l'avvicinamento al luogo di deposito provvisorio, in attesa del trasporto allo scarico. Rimozione di rivestimento in lamiera di ferro o acciaio inox	mq	6,37

Num.Ord. TARIFFA	DESCRIZIONE DELL'ARTICOLO	unità di misura	PREZZO UNITARIO
	euro (sette/79)	mq	7,79
Nr. 52 CAM23_R02 .060.040.A (CAM)	Demolizione di pavimento in piastrelle di ceramica Demolizione di pavimento in piastrelle di ceramica, compreso il sottofondo, posto in opera a mezzo di malta o colla. Demolizione di pavimento in piastrelle di ceramica		
	euro (otto/50)	mq	8,50
Nr. 53 CAM23_R02 .060.045.A (CAM)	Rimozione zoccolino battiscopa in grés di maiolica o marmo Rimozione zoccolino battiscopa in grés di maiolica o marmo, compresi eventuale calo in basso, avvicinamento al luogo di deposito provvisorio, in attesa del trasporto allo scarico, carico e trasporto a discarica controllata con esclusione dei soli oneri di discarica. Rimozione zoccolino battiscopa in grés di maiolica o marmo		
	euro (uno/42)	ml	1,42
Nr. 54 CAM23_R02 .060.048.A (CAM)	Rimozione di battiscopa, cornici, mantovane in legno o guardiaspighioli Rimozione di battiscopa, cornici, mantovane in legno o guardiaspighioli, compresi eventuale calo in basso, avvicinamento al luogo di deposito provvisorio, in attesa del trasporto allo scarico, carico e trasporto a discarica controllata con esclusione dei soli oneri di discarica. Rimozione di battiscopa, cornici, mantovane in legno o guardiaspighioli		
	euro (uno/42)	ml	1,42
Nr. 55 CAM23_R02 .060.058.A (CAM)	Demolizione di correnti o copertine in marmo o pietra naturale Demolizione di correnti o copertine in marmo o pietra naturale, per uno spessore massimo di 3 cm ed una larghezza non superiore a 30 cm, compreso l'avvicinamento al luogo di deposito provvisorio, in attesa del trasporto allo scarico. Senza recupero di materiale		
	euro (quattro/96)	ml	4,96
Nr. 56 CAM23_R02 .060.080.A	Rimozione di pavimento in materiale plastico Rimozione di pavimento in materiale plastico di qualsiasi natura e pezzatura, incollato su sottofondo cementizio o su preesistenti pavimenti, compresi eventuale calo in basso e avvicinamento al luogo di deposito provvisorio, in attesa del trasporto allo scarico.		
	euro (due/83)	mq	2,83
Nr. 57 CAM23_R02 .080.010.B (CAM)	Demolizione di controsoffitti Demolizione di controsoffitti in genere, sia orizzontali che centinati, completi di struttura portante, escluso il trasporto a discarica. Controsoffitti in lastre di gesso		
	euro (cinque/67)	mq	5,67
Nr. 58 CAM23_R02 .080.010.D (CAM)	Demolizione di controsoffitti Demolizione di controsoffitti in genere, sia orizzontali che centinati, completi di struttura portante, escluso il trasporto a discarica. Controsoffitti in cartongesso		
	euro (quattro/96)	mq	4,96
Nr. 59 CAM23_R02 .090.030.E (CAM)	Smontaggio del solo manto di copertura Smontaggio del solo manto di copertura a tetto comprendente la cernita del materiale riutilizzabile e il calo in basso e avvicinamento al luogo di deposito provvisorio. Materiale leggero, con interposti strati a base bituminosa		
	euro (cinque/67)	mq	5,67
Nr. 60 CAM23_R03 .030.075.C	Sigillatura di distacchi con malta Sigillatura di distacchi con malta, compresi la pulizia e la preparazione delle pareti lesionate, la stuccatura con idonea malta rispondente, quando possibile, alle caratteristiche originarie, la rifinitura finale. Sigillatura di piccole lesioni su tamponature e tramezzature		
	euro (tre/09)	ml	3,09
Nr. 61 CAM23_R04 .010.010.A	Revisione semplice di bussole o di sportelli a vetri di finestra Revisione semplice di bussole o di sportelli a vetri di finestra, con piccole ritocchature, regolazione di funzionamento e lubrificazione delle cerniere		
	euro (dieci/82)	mq	10,82
Nr. 62 CAM23_T01 .020.010.A	Trasporto di materiale proveniente da lavori di demolizione con autocarro Trasporto di materiali di risulta, provenienti da demolizioni e rimozioni, eseguiti anche a mano o in zone disagiate, con autocarro, compresi carico, anche a mano, viaggio, scarico, spandimento del materiale ed esclusi gli oneri di discarica autorizzata. Per trasporti fino a 10 km		
	euro (quarantaquattro/16)	mc	44,16
Nr. 63 CAM23_T01 .030.010.A	Movimentazione nell'area di cantiere di materiali provenienti da demolizioni Movimentazione nell'area di cantiere, con uso di mezzi meccanici di piccole dimensioni, di materiali provenienti da demolizioni e rimozioni, compreso carico anche a mano, sul mezzo di trasporto, scarico a deposito. La misurazione è calcolata secondo il volume misurato prima della demolizione dei materiali. Movimentazione nell'area di cantiere di materiali provenienti da demolizioni e rimozioni		
	euro (sette/43)	mc	7,43
Nr. 64 CAM23_T01 .030.020.A	Scariolatura di materiali sciolti Scarriolatura di materiali sciolti di qualsiasi natura e consistenza, provenienti da demolizioni e rimozioni, entro l'ambito dell'area di cantiere, per percorsi entro 50 m.		
	euro (quarantacinque/21)	mc	45,21

Num.Ord. TARIFFA	DESCRIZIONE DELL'ARTICOLO	unità di misura	PREZZO UNITARIO
Nr. 65 CAM23_T01 .030.020.B	Scarriolatura di materiali sciolti Scarriolatura di materiali sciolti di qualsiasi natura e consistenza, provenienti da demolizioni e rimozioni, entro l'ambito dell'area di cantiere, per ogni ulteriori 50 m. o frazione euro (due/26)	mc/ 50m	2,26
Nr. 66 CAM23_T01 .030.030.A	Tiro in alto o calo in basso Tiro in alto o calo in basso o da qualsiasi altezza dei materiali di impiego, compreso l'onere per il carico e lo scarico dei materiali. Compresi e compensati, altresì tutti gli oneri per l'installazione del tiro, il funzionamento, la mano d'opera per le manovre dell'organo elevatore. euro (quarantaquattro/87)	mc	44,87
Nr. 67 NP_01	Smontaggio dei pannelli fotovoltaici esistenti sulla copertura, comprese eventuali canaline, cavi solari, compreso l'onere per il calo in basso, il carico, trasporto e accatastamento dei materiali riutilizzabili e/o di risulta fino ad una distanza di 50 m e quant'altro necessario per la realizzazione dell'intervento a regola d'arte. euro (ventuno/25)	cadauno	21,25
Nr. 68 NP_02	Smontaggio della struttura di sostegno dei pannelli fotovoltaici in ferro o alluminio incluse zavorre in cemento, eventuali tasselli di tenuta ed eventuale taglio a sezione degli elementi, compreso l'onere per il calo in basso, il carico, trasporto e accatastamento dei materiali riutilizzabili e/o di risulta fino ad una distanza di 50 m. euro (undici/56)	mq	11,56
Nr. 69 NP_03	Smontaggio e rimontaggio dell'unità esterna dei climatizzatori e delle parti di impianto termico esistente in copertura (ove necessario), compresa fornitura e posa in opera di idonee pedane zavorrate per il corretto posizionamento delle unità esterne sulla copertura, compreso l'onere per il calo in basso e il tiro in alto, il carico, trasporto e accatastamento dei materiali riutilizzabili e/o di risulta fino ad una distanza di 50 m. e quant'altro necessario per realizzare l'intervento a perfetta regola d'arte. euro (trecentoventinove/00)	cadauno	329,00
Nr. 70 NP_04	Riposizionamento dello strato di zavorramento di ghiaia tonda di fiume ben lavata di granulometria 15-25 mm precedentemente trasportato al luogo di deposito provvisorio, compresa l'eliminazione delle vegetazione esistente e il lavaggio, posto in opera per uno spessore fino a 5 cm compreso lo strato filtrante e/o strato di protezione e separazione, la stesura del materiale e la regolarizzazione degli strati, l'onere per la scarriolatura e la movimentazione del materiale e quant'altro necessario per realizzare l'intervento a perfetta regola d'arte. euro (undici/63)	mq	11,63
Nr. 71 NP_05	Fornitura e posa in opera di CASSETTA ANTINCENDIO IN ACCIAIO VERNICIATO ROSSO PK UNI 45 COMPLETA DI LASTRA con portello piano, predisposta per attacco idrico DN 45 con sistema cambio rapido e prefori rettangolari su entrambi i fianchi, completa di serratura, (dimensioni B x H x P) 500 x 400 x 160 mm:- in acciaio al carbonio verniciato rosso. Completa di SELLA PORTA MANICHETTA IN PVC per UNI 45; MANICHETTA ANTINCENDIO FLESSIBILE MT.20 U/45 OMOLOGATA UNI EN14540, calza in poliestere alta tenacità rivestimento interno in EPDM, completa di raccordi all'estremità a norma UNI 804: - UNI 45 lunghezza 20 m; LANCIA VAR. MULTIEFF.COMPACT UNI 45 CON RACCORDO STD: Lancia a più effetti con dispositivo di commutazione in lega leggera e rivestimento in gomma ed ottone con velo protettivo del tipo omologato:- UNI 45; CARTELLO MONOFAC.30X20: Cartello segnalatore in alluminio:- del tipo semplice. Si intende inclusa di manodopera di n.2 operai specializzati per installazione di presidi antincendio, incluse tutte le attività per eventuale ricerca di perdita d'acqua e quant'altro necessario per realizzare l'intervento a perfetta regola d'arte. euro (seicentoottantadue/87) Napoli, 06/12/2023 I Tecnici Ing. Cesare Scelza - Ing. Alessandro Maione Il Responsabile Unico del Progetto Arch. Marinella Striano ----- ----- ----- ----- ----- ----- ----- -----	cadauno	682,87

Analisi Nuovi Prezzi

Lavori di adeguamento della sede municipale di San Giovanni a Teduccio - LOTTO n. 2



COMUNE DI NAPOLI – MUNICIPALITA' 6

Ponticelli Barra San Giovanni a Teduccio

DIREZIONE - U.O. ATTIVITA' TECNICHE

Via Atripaldi, 64 – 80147 Napoli

municipalita6.attivita.tecniche@comune.napoli.it

municipalita6.manutenzione.urbana@pec.comune.napoli.it

OGGETTO

***Lavori di adeguamento della sede municipale di San Giovanni a Teduccio –
LOTTO n. 2***

Importo complessivo: €. 1.057.051,60

PROGETTO ESECUTIVO

Cup B62H23015890004

ANALISI NUOVI PREZZI

Progettisti

Ing. Cesare Scelza

Ing. Alessandro Maione

Responsabile Unico del Progetto

Arch. Marinella Striano

Analisi	Codice dettaglio	Voce/Articolo	Unità di misura	Quantità	Prezzo unitario	Importo
	NP_01	Smontaggio dei pannelli fotovoltaici esistenti sulla copertura, comprese eventuali canaline, cavi solari, compreso l'onere per il calo in basso, il carico, trasporto e accatastamento dei materiali riutilizzabili e/o di risulta fino ad una distanza di 50 m e quant'altro necessario per la realizzazione dell'intervento a regola d'arte.	cadauno	1,00000		
A	COST DIRETTI CT					



Analisi	Codice dettaglio	Voce/Articolo	Unità di misura	Quantità	Prezzo unitario	Importo
	NP_02	Smontaggio della struttura di sostegno dei pannelli fotovoltaici in ferro o alluminio incluse zavorre in cemento, eventuali tasselli di tenuta ed eventuale taglio a sezione degli elementi, compreso l'onere per il calo in basso, il carico, trasporto e accatastamento dei materiali riutilizzabili e/o di risulta fino ad una distanza di 50 m.	mq	1,00000		
A	COST DIRETTI CT					
	AT					0,00000 €
	MT					0,00000 €
	CAM23_RU.E.001.001	001 - Operai edili	h	0,17900	25,09000 €	4,49111 €
		001 - Operaio comune				
	CAM23_RU.E.001.002	001 - Operai edili	h	0,00000	27,84000 €	- €
		002 - Operaio qualificato				
	CAM23_RU.E.001.003	001 - Operai edili	h	0,15000	29,94000 €	4,49100 €
		003 - Operaio specializzato o Tecnico di laboratorio				
	RU					8,98211
		Sommano euro (A)				8,98211 €
B	COSTI INDIRETTI					
		Spese generali (B)		17,00% di (A)		1,52696 €
		di cui Oneri di sicurezza afferenti all'impresa		5,00% di (B)		0,07635 €
C	COSTI FIGURATIVI					
		Utili di impresa (C)		10,00% di (A + B)		1,05091 €
		TOTALE (A + B + C) euro/mq				11,56 €
		Incidenza manodopera sul totale		77,70%		8,98211 €
		Incidenza Oneri di sicurezza sul totale		0,66%		0,07635 €



Analisi	Codice dettaglio	Voce/Articolo	Unità di misura	Quantità	Prezzo unitario	Importo
---------	------------------	---------------	-----------------	----------	-----------------	---------

NP_03	Smontaggio e rimontaggio dell'unità esterna dei climatizzatori, compresa fornitura e posa in opera di idonee pedane zavorrate per il corretto posizionamento delle unità esterne sulla copertura, compreso l'onere per il calo in basso e il tiro in alto, il carico, trasporto e accatastamento dei materiali riutilizzabili e/o di risulta fino ad una distanza di 50 m. e quant'altro necessario per realizzare l'intervento a perfetta regola d'arte.	cadauno	1,00000		
-------	---	---------	---------	--	--

A COST DIRETTI CT

AT 0,00000 €

Staffe o zavorre per unità esterna del Condizionatore autonomo di ambiente	cadauno	1,00000	35,51000 €	35,51000 €
--	---------	---------	------------	------------

MT 35,51000 €

CAM23_RU.E.001.001	001 - Operai edili	h	4,00000	25,09000 €	100,36000 €
	001 - Operaio comune				
CAM23_RU.E.001.002	001 - Operai edili	h	0,00000	27,84000 €	- €
	002 - Operaio qualificato				
CAM23_RU.E.001.003	001 - Operai edili	h	4,00000	29,94000 €	119,76000 €
	003 - Operaio specializzato o Tecnico di laboratorio				

RU 220,12000

Sommano euro (A)	255,63000 €
------------------	-------------

B COSTI INDIRETTI

Spese generali (B)	17,00% di (A)	43,45710 €
di cui Oneri di sicurezza afferenti all'impresa	5,00% di (B)	2,17286 €

C COSTI FIGURATIVI

Utili di impresa (C)	10,00% di (A + B)	29,90871 €
TOTALE (A + B + C) euro/mq		329,00 €

Incidenza manodopera sul totale	66,91%	220,12000 €
Incidenza Oneri di sicurezza sul totale	0,66%	2,17286 €

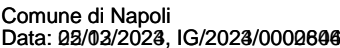

Incidenza manodopera sul totale	51,77%	6,02160 €
Incidenza Oneri di sicurezza sul totale	0,66%	0,07682 €



Analisi	Codice dettaglio	Voce/Articolo	Unità di misura	Quantità	Prezzo unitario	Importo
	NP_05	Fornitura e posa in opera di CASSETTA ANTINCENDIO IN ACCIAIO VERNICIATO ROSSO PK UNI 45 COMPLETA DI LASTRA con portello piano, predisposta per attacco idrico DN 45 con sistema cambio rapido e prefori rettangolari su entrambi i fianchi, completa di serratura, (dimensioni B x H x P) 500 x 400 x 160 mm:- in acciaio al carbonio verniciato rosso. Completa di SELLA PORTA MANICHETTA IN PVC per UNI 45; MANICHETTA ANTINCENDIO FLESSIBILE MT.20 U/45 OMOLOGATA UNI EN14540, calza in poliestere alta tenacità rivestimento interno in EPDM, completa di raccordi all'estremità a norma UNI 804: -UNI 45 lunghezza 20 m; LANCIA VAR. MULTIEFF.COMPACT UNI 45 CON RACCORDO STD: Lancia a più effetti con dispositivo di commutazione in lega leggera e rivestimento in gomma ed ottone con velo protettivo del tipo omologato:- UNI 45; CARTELLO MONOFAC.30X20: Cartello segnalatore in alluminio:- del tipo semplice. Si intende inclusa di manodopera di n.2 operai specializzati per installazione di presidi antincendio, incluse tutte le attività per eventuale ricerca di perdita d'acqua e quant'altro necessario per realizzare l'intervento a perfetta regola d'arte.	cadauno	1,00000		
A COST DIRETTI CT						
AT						0,00000 €
	Rif. Preventivo n.OFV/14577/Rev.0 del 30-11-2023 Air Fire S.p.A.	CASSETTA PK UNI 45 COMPLETA DI LASTRA MOD. EXPO Cassetta antincendio in acciaio verniciato rosso con portello pieno, predisposta per attacco idrico DN 45 con sistema cambio rapido e prefori rettangolari su entrambi i fianchi, completa di serratura, (dimensioni B x H x P) 500 x 400 x 160 mm:- in acciaio al carbonio verniciato rosso.	cadauno	1,00000	50,40000 €	50,40000 €
	Rif. Preventivo n.OFV/14577/Rev.0 del 30-11-2023 Air Fire S.p.A.	SELLE PORTA MANICHET.IN PVC: Sella porta manichetta in PVC per UNI 45	cadauno	1,00000	4,70000 €	4,70000 €
	Rif. Preventivo n.OFV/14577/Rev.0 del 30-11-2023 Air Fire S.p.A.	MANICHETTA MT.20 U/45 OMOLOGATA EN14540 UNI804. Manichetta antincendio flessibile a norma UNI EN 14540, calza in poliestere alta tenacità rivestimento interno in EPDM, completa di raccordi all'estremità a norma UNI 804:-UNI 45 lunghezza 20 m.	cadauno	1,00000	112,65000 €	112,65000 €
	Rif. Preventivo n.OFV/14577/Rev.0 del 30-11-2023 Air Fire S.p.A.	LANCIA VAR. MULTIEFF.COMPACT UNI 45 CON RACCORDO STD: Lancia a più effetti con dispositivo di commutazione in lega leggera e rivestimento in gomma ed ottone con velo protettivo del tipo omologato:- UNI 45	cadauno	1,00000	305,06000 €	305,06000 €
	Rif. Preventivo n.OFV/14577/Rev.0 del 30-11-2023 Air Fire S.p.A.	CARTELLO MONOFAC.30X20: Cartello segnalatore in alluminio:- del tipo semplice.	cadauno	1,00000	4,55000 €	4,55000 €
MT						477,36000 €
	CAM23_RU.E.001.001	001 - Operai edili	h	0,00000	25,09000 €	- €
	CAM23_RU.E.001.002	001 - Operaio comune				
	CAM23_RU.E.001.002	001 - Operai edili	h	0,00000	27,84000 €	- €
	CAM23_RU.E.001.003	002 - Operaio qualificato				
		001 - Operai edili	h	1,77778	29,94000 €	53,22664 €
		003 - Operaio specializzato o Tecnico di laboratorio				
RU						53,22664
Sommano euro (A)						530,58664 €
B COSTI INDIRETTI						
				Spese generali (B)	17,00% di (A)	90,19973 €
				di cui Oneri di sicurezza afferenti all'impresa	5,00% di (B)	4,50999 €
C COSTI FIGURATIVI						
				Utili di impresa (C)	10,00% di (A + B)	62,07864 €
TOTALE (A + B + C) euro/mq						682,87 €
				Incidenza manodopera sul totale	7,79%	53,22664 €
				Incidenza Oneri di sicurezza sul totale	0,66%	4,50999 €

Incidenza manodopera

Lavori di adeguamento della sede municipale di San Giovanni a Teduccio - LOTTO n. 2



COMUNE DI NAPOLI – MUNICIPALITA' 6

Ponticelli Barra San Giovanni a Teduccio

DIREZIONE - U.O. ATTIVITA' TECNICHE

Via Atripaldi, 64 – 80147 Napoli

municipalita6.attivita.tecniche@comune.napoli.it

municipalita6.manutenzione.urbana@pec.comune.napoli.it

OGGETTO

***Lavori di adeguamento della sede municipale di San Giovanni a Teduccio –
LOTTO n. 2***

Importo complessivo: €. 1.057.051,60

PROGETTO ESECUTIVO

Cup B62H23015890004

INCIDENZA MANODOPERA

Progettisti

Ing. Cesare Scelza

Ing. Alessandro Maione

Responsabile Unico del Progetto

Arch. Marinella Striano



COMUNE DI NAPOLI

Comune di Napoli - Municipalità 6

pag. 1

STIMA INCIDENZA MANODOPERA

OGGETTO: Lavori di adeguamento delle sede municipale di San Giovanni a Teduccio
- LOTTO n.2 -

COMMITTENTE: Comune di Napoli - Municipalità 6

Napoli, 06/12/2023

I TECNICI

Ing. Cesare Scelza - Ing. Alessandro Maione

Num.Ord. TARIFFA	INDICAZIONE DEI LAVORI E DELLE SOMMINISTRAZIONI	Quantità	I M P O R T I		COSTO Manodopera	incid. %
			unitario	TOTALE		
	R I P O R T O					
	<u>LAVORI A MISURA</u>					
1 CAM23_E07 .005.010.B (CAM)	Massetto sottile di sottofondo Massetto sottile di sottofondo in preparazione del piano di posa della impermeabilizzazione, dello spessore di almeno 2 cm, tirata con regolo per la livellazione della superficie: Con malta di cemento additivata con resina acrilica, su superfici orizzontali SOMMANO mq	477,34	15,01	7'164,87	3'939,96	54,990
2 CAM23_E07 .010.030.A (CAM)	Massetto di sottofondo di malta di cemento tipo 32.5 dosato a 300 kg per 1,00 m di sabbia per piano di posa di pavimentazioni sottili Massetto di sottofondo di malta di cemento tip ... iastrelle resilienti, ecc.) dato in opera ben battuto, livellato e lisciato perfettamente. Spessore non inferiore a 4 cm SOMMANO mq	56,36	15,51	874,14	465,13	53,210
3 CAM23_E07 .010.060.A (CAM)	Malta autolivellante dello spessore non inferiore a 1,5 mm per lisciatura del piano superiore di sottofondi preesistenti Malta autolivellante dello spessore non inferiore a 1,5 mm per lisciatura del piano superiore di sottofondi preesistenti SOMMANO mq	1'434,20	5,26	7'543,89	3'159,38	41,880
4 CAM23_E10 .020.040.D (CAM)	Isolamento termico di coperture con pannelli in poliuretano espanso rigido (rivestito con velo di vetro bitumato) Isolamento termico ed acustico realizzato con pannelli coibenti ri ... sotto manti impermeabili bituminosi dove è richiesta elevata resistenza alla sfiammatura durante la posa - Spessore 6 cm SOMMANO mq	1'909,36	60,52	115'554,47	10'503,90	9,090
5 CAM23_E11 .040.016.A	Bocchettone sifonato con griglia in pvc, per lo scolo delle acque meteoriche nei terrazzi Bocchettone sifonato con griglia in pvc, per lo scolo delle acque meteoriche nei terrazzi, delle dimensioni di: 100x100 mm SOMMANO cad	28,00	13,49	377,72	77,96	20,640
6 CAM23_E11 .040.030.D	Canali di gronda, scossaline, converse e compluvi in lamiera comunque lavorati e sagomati Canali di gronda, scossaline, converse e compluvi in lamiera comunque lavorati e sagomati, ... atura con minio di piombo o antiruggine. Misurato al metroquadrato di sviluppo. In acciaio zincato preverniciato da 8/10 SOMMANO mq	180,00	51,44	9'259,20	1'585,18	17,120
7 CAM23_E12 .020.010.C	Manto impermeabile prefabbricato doppio strato costituito da membrane bitumero polimero elastoplastomeriche di cui la prima armata con velo di vetro rinforzato, la seconda armata c ... dinale e di 12-15 cm alle testate dei teli su superfici piane, curve e inclinate. Due membrane di spessore 4 mm ciascuna SOMMANO mq	2'135,87	28,84	61'598,49	14'106,05	22,900
8 CAM23_E12 .040.020.B	Barriera al vapore costituita da una membrana bitume polimero Barriera al vapore e di collegamento per adesione a fiamma di pannelli isolanti costituito da membrana con mescola bit ... da bruciatore a gas propano con giunti semplicemente accostati e sigillati. Armata con tessuto non tessuto di poliestere SOMMANO mq	1'909,36	18,97	36'220,56	6'306,00	17,410
9 CAM23_E12 .060.010.A	Preparazione del piano di posa di manti impermeabili Preparazione del piano di posa di manti impermeabili con una mano di primer bituminoso a solvente in quantità non inferiore a 300g/m SOMMANO mq	2'135,87	2,00	4'271,74	1'190,53	27,870
10 CAM23_E12 .060.040.B	Protezione delle stratificazioni o manti impermeabili con vernici protettive Protezione delle stratificazioni o manti impermeabili con vernici protettive, data in opera in due successive mani. A base di resine acriliche in dispersione acquosa, bianca o verde SOMMANO mq	2'135,87	4,10	8'757,07	2'380,17	27,180
11 CAM23_E13 .030.020.B (CAM)	Pavimento di piastrelle di gres fine porcellato Pavimento in piastrelle di gres fine porcellanato, prima scelta, a colori chiari, posto in opera su sottofondo di malta cementizia d ... ne dei giunti di dilatazione, il lavaggio con acido, la pulitura finale. Dimensioni 20x20 cm, con superficie antiscivolo SOMMANO mq	116,36	56,16	6'534,78	2'240,78	34,290
12 CAM23_E13 .070.020.A (CAM)	Pavimento in PVC a tinta unita o variegato Pavimento in PVC a tinta unita o variegato, di qualsiasi colore, con superficie liscia, incollato direttamente al piano di posa liscio, c ... compreso, altresì, tagli, sfridi, i collanti, la pulizia finale, il lavaggio. Pavimento in PVC omogeneo, spessore 2.5 mm SOMMANO mq	1'374,20	45,12	62'003,90	9'077,37	14,640
13 CAM23_E14	Copertine con gocciolatoio Copertine con gocciolatoio e battente in lastre di pietra naturale o marmo, per davanzali e soglie dei balconi, con la superficie a vista levigata e					
	A R I P O R T A R E			320'160,83	55'032,41	

Num.Ord. TARIFFA	INDICAZIONE DEI LAVORI E DELLE SOMMINISTRAZIONI	Quantità	I M P O R T I		COSTO Manodopera	incid. %
			unitario	TOTALE		
	R I P O R T O			320'160,83	55'032,41	
.010.030.P (CAM)	cost ... on malta di cemento, i tagli a misura, gli sfridi, la pulizia finale. Travertino romano classico dello spessore di 3 cm. SOMMANO mq	2,53	134,45	340,16	55,68	16,370
14 CAM23_E15 .020.020.A (CAM)	Rivestimenti in piastrelle di ceramica in pasta bianca Rivestimento di pareti in piastrelle di ceramica smaltata in pasta bianca, monocottura, di prima scelta, con superficie lisci ... ali (angoli, spigoli, terminali, zoccoli), i tagli a misura, gli sfridi, la pulitura finale. Dimensioni 20x20 cm, lucide SOMMANO mq	141,91	46,64	6'618,68	2'577,31	38,940
15 CAM23_E15 .080.040.A (CAM)	Zoccolino battiscopa in gres ceramico Zoccolino battiscopa in gres ceramico di colore rosso 7,5x15 cm posto in opera con idoneo collante SOMMANO mq	919,69	11,39	10'475,27	2'530,82	24,160
16 CAM23_E16 .020.010.A (CAM)	Intonaco grezzo Intonaco grezzo o rustico su pareti e soffitti anche a volta, interno ed esterno, costituito da un primo strato di rinzafo steso fra predisposte guide (comprese ne ... tazzo e cazzuola, dello spessore complessivo non inferiore a 15 mm. Su pareti interne con malta comune di calce e sabbia SOMMANO mq	141,91	17,75	2'518,90	1'171,29	46,500
17 CAM23_E17 .010.020.A (CAM)	Controsoffitto in lastre prefabbricate Controsoffitto in lastra singola prefabbricata di cartongesso, fissate mediante viti autofilettanti alla struttura portante costituita da pro ... nti, la sigillatura delle viti, il materiale di fissaggio. Pannello in gesso protetto o cartongesso dello spessore 12 mm SOMMANO mq	89,95	43,62	3'923,62	1'039,37	26,490
18 CAM23_E17 .010.020.E (CAM)	Controsoffitto in lastre prefabbricate Controsoffitto in lastra singola prefabbricata di cartongesso con caratteristiche di idrorepellenza e basso grado di assorbimento d'acqua, fi ... nti, la sigillatura delle viti, il materiale di fissaggio. Pannello in gesso protetto o cartongesso dello spessore 12 mm SOMMANO mq	60,00	46,23	2'773,80	660,44	23,810
19 CAM23_E17 .010.020.I (CAM)	Controsoffitto in lastre prefabbricate Velella di raccordo tra controsoffitto e pareti verticali h.10-20 cm, compresa la finitura dei giunti, la sigillatura delle viti, il materiale di fissaggio. Pannello in gesso protetto o cartongesso dello spessore 12,5 mm SOMMANO m	50,00	36,89	1'844,50	1'375,81	74,590
20 CAM23_E18 .045.035.A	Serratura tipo comune a borsa Serratura tipo comune a borsa con scivolo e chiave a due mandate, compresa la contropiastra, due chiavi e ferramenta. SOMMANO cad	88,00	17,69	1'556,72	289,71	18,610
21 CAM23_E18 .045.085.A	Fermoporta in materiale plastico Fermoporta in materiale plastico; fornito e posto in opera compreso ferramenta SOMMANO cad	88,00	14,95	1'315,60	318,38	24,200
22 CAM23_E18 .075.010.A	Porta tagliafuoco in acciaio ad un battente REI 60 Porta tagliafuoco ad un battente, omologata e certificata REI 60, costituita da: telaio pressopiegato spessore 2 mm, sagomato per ... esterna con placche antincendio. Comprese le opere murarie escluso il maniglione antipanico. . Dimensioni 800 x 2.000 mm SOMMANO cad	1,00	667,46	667,46	30,24	4,530
23 CAM23_E18 .075.045.E	Maniglione antipanico a barra orizzontale basculante in acciaio cromato o push Maniglione antipanico, omologato per uscite di sicurezza, a barra orizzontale basculante in acciaio c ... leto di tutti gli accessori per il perfetto funzionamento. Maniglione interno tipo push con maniglia esterna di apertura SOMMANO cad	8,00	316,46	2'531,68	139,75	5,520
24 CAM23_E18 .080.040.B	Infisso in alluminio anodizzato a taglio termico per finestre o portefinestre ad una o più ante apribili a vasistas Infisso in alluminio anodizzato a taglio termico per finestre o ... vista dalla normativa vigente, in base alla zona climatica. Minimo contabilizzabile m² 1,50. Per superfici da 2,5 a 5 mq SOMMANO mq	199,11	452,41	90'079,36	3'963,49	4,400
25 CAM23_E18 .080.070.A	Invetriata esterna fissa anche per sopraluce Invetriate esterne a taglio termico fisse anche per sopraluce costituite da : controtelaio a murare completo di zanche per fissaggio a ... to semi - lucido data elettrostaticamente a forno a 150°C. Minimo contabilizzabile 1,50 m². Per superfici fino a 3,00 mq SOMMANO mq	117,04	301,20	35'252,45	1'544,06	4,380
26 CAM23_E20 .020.030.A	Vetrata termoisolante sp. nominale 4 mm Vetrata termoisolante composta da due lastre di vetro float incolore, lastra interna in vetro float, spessore nominale 4 mm supportata da ... ssi o telai in legno o metallici, compresi altresì sfridi, tagli e sigillanti siliconici - Intercapedine 12 mm, (4+12+4)					
	A R I P O R T A R E			480'059,03	70'728,76	

Num.Ord. TARIFFA	INDICAZIONE DEI LAVORI E DELLE SOMMINISTRAZIONI	Quantità	I M P O R T I		COSTO Manodopera	incid. %
			unitario	TOTALE		
	R I P O R T O			480'059,03	70'728,76	
	SOMMANO mq	316,16	86,20	27'252,99	2'956,95	10,850
27 CAM23_E21 .010.005.A (CAM)	Stuccatura e rasatura di intonaci Stuccatura e rasatura di intonaci con stucco compresa la successiva carteggiatura delle superfici per la preparazione alla tinteggiatura o all'applicazione di rivestimenti su pareti, volte e soffitti. Con stucco emulsionato					
	SOMMANO mq	955,53	10,28	9'822,85	5'056,80	51,480
28 CAM23_E21 .010.005.B (CAM)	Stuccatura e rasatura di intonaci Stuccatura e rasatura di intonaci con stucco compresa la successiva carteggiatura delle superfici per la preparazione alla tinteggiatura o all'applicazione di rivestimenti su pareti, volte e soffitti. Con stucco sintetico					
	SOMMANO mq	179,41	15,06	2'701,91	949,72	35,150
29 CAM23_E21 .010.010.A (CAM)	Preparazione del fondo Preparazione del fondo di superfici murarie interne con una mano di fissativo, data a pennello, costituita da resine acriliche diluite con acqua al 50%, ad alta penetrazionme. Fissativo a base di resine acriliche					
	SOMMANO mq	7'626,70	3,65	27'837,46	16'774,85	60,260
30 CAM23_E21 .020.030.B (CAM)	Tinteggiatura con pittura lavabile Tinteggiatura con pittura lavabile di resine sintetiche emulsionabili (idropittura), data a pennello o a rullo su pareti o soffitti, con tre mani a perfetta copertura, esclusa la preparazione degli stessi da conteggiarsi a parte. A base di resine acriliche					
	SOMMANO mq	7'556,41	9,84	74'355,07	28'009,55	37,670
31 CAM23_E21 .020.055.G (CAM)	Tinteggiature ecobiocompatibili Tinteggiatura per esterni con pittura traspirante a base di grassello di calce, naturale, atossica antimuffa ed anticondensa, idonea anche negli int ... o a rullo in due mani, previa pulitura, spolveratura e successivo trattamento delle superfici con idoneo fondo isolante.					
	SOMMANO mq	70,29	14,10	991,09	309,42	31,220
32 CAM23_I01. 010.015.A	Impianto di acqua calda sfilabile per ambienti Predisposizione di allaccio sfilabile per apparecchi igienico-sanitari con alimentazione a collettori con rubinetti di intercettazion ... ono compresi le opere murarie per l'apertura e eguagliatura delle tracce. Impianto di acqua calda sfilabile per ambienti					
	SOMMANO cad	9,00	82,51	742,59	253,82	34,180
33 CAM23_I01. 010.045.A	Impianto di scarico con l'uso di tubi in PVC con innesto a bicchiere Impianto di scarico con l'uso di tubi in PVC con innesto a bicchiere all'interno di bagni, wc, docce, cucine et ... si le apparecchiature igienico-sanitarie e le relative rubinetterie Impianto di scarico con tubi PVC per ambienti civili					
	SOMMANO cad	35,00	55,41	1'939,35	1'177,77	60,730
34 CAM23_I01. 010.090.A	Impianto di acqua fredda sfilabile per ambienti Predisposizione di allaccio sfilabile per apparecchi igienico-sanitari con alimentazione a collettori con rubinetti di intercettazio ... no compresi le opere murarie per l'apertura e eguagliatura delle tracce. Impianto di acqua fredda sfilabile per ambienti					
	SOMMANO cad	35,00	87,19	3'051,65	1'114,16	36,510
35 CAM23_I01. 020.020.A	Vaso in vitreous-china con cassetta a parete Vaso a sedere in vetrochina colore biancocompleto di cassetta di scarico a patere, galleggiante silenzioso, tubo di risciacquo in polie ... porto dei medesimi alle pubbliche discariche, il corrispettivo alle stesse. Vaso in vitreous-china con cassetta a parete					
	SOMMANO cad	13,00	262,07	3'406,91	533,18	15,650
36 CAM23_I01. 020.060.A	Lavabo a colonna da 65x48 cm in vitreous-china Lavabo rettangolare a colonna in vetrochina colore biancocompleto di gruppo di erogazione, con scarico corredato di raccordi e filtro ... ubbliche discariche, il corrispettivo alle stesse. Lavabo a colonna da 65x48 cm in vitreous-china con gruppo monocomando					
	SOMMANO cad	9,00	292,30	2'630,70	450,38	17,120
37 CAM23_L03 .040.050.C (CAM)	Tubi LED Tubo LED T8, attacco G13, alimentazione 230 V, colore 830-865, lunghezza 1500 mm, completo di starter, potenza 20 W					
	SOMMANO cad	8,00	74,08	592,64	14,58	2,460
38 CAM23_L03 .100.040.B (CAM)	Corpi illuminanti a led stagni Plafoniera stagna a LED per montaggio a soffitto o sospensione, corpo stampato ad iniezione, in policarbonato grigio, infrangibile , di elevata resis ... ispositivo ricavato direttamente sul corpo. Dimensioni 1260x102x120 mm. Grado di protezione IP66. Potenza 50 W - 6800 lm					
	SOMMANO cad	4,00	109,31	437,24	36,95	8,450
39 CAM23_M1 2.010.010.B	Condizionatore Mono Split Condizionatore autonomo di ambiente a due sezioni per solo raffreddamento oppure a pompa di calore, costituita da una unità esterna con ventilatore e comp ... ndo, alimentazione monofase a 220 V. Classe di efficienza energetica A++. Potenza di raffreddamento da 2,31 kW a 3,40 kW					
	A R I P O R T A R E			635'821,48	128'366,89	

Num.Ord. TARIFFA	INDICAZIONE DEI LAVORI E DELLE SOMMINISTRAZIONI	Quantità	I M P O R T I		COSTO Manodopera	incid. %
			unitario	TOTALE		
	R I P O R T O			635'821,48	128'366,89	
40 CAM23_M1 2.010.010.C	Condizionatore Mono Split Condizionatore autonomo di ambiente a due sezioni per solo raffreddamento oppure a pompa di calore, costituita da una unità esterna con ventilatore e comp ... ndo, alimentazione monofase a 220 V. Classe di efficienza energetica A++. Potenza di raffreddamento da 3,41 kW a 5,00 kW	SOMMANO cad 11,00	1'903,89	20'942,79	1'838,78	8,780
41 CAM23_MT. R.06.032	Revisione e riparazione di infissi Riparazione di serramenti in ferro mediante la sostituzione della ferramenta di sostegno e chiusura e rimessa in quadro dell'infisso	SOMMANO cad 2,00	2'230,80	4'461,60	334,62	7,500
42 CAM23_R02 .015.010.A	Raschiatura di vecchie tinteggiature a calce, a tempera o lavabile da pareti e soffitti Raschiatura di vecchie tinteggiature a calce, a tempera o lavabile da pareti e soffitti. Raschiatura di vecchie tinteggiature	SOMMANO mq 192,55	11,22	2'160,41	0,00	
43 CAM23_R02 .025.030.A (CAM)	Rimozione di porta interna o esterna in legno Rimozione di porta interna o esterna in legno, calcolato sulla superficie, inclusa l'eventuale parte vetrata, compreso telaio, controt ... sporto e accatastamento dei materiali riutilizzabili e/o di risulta fino ad una distanza di 50 m. Superficie fino a 3 mq	SOMMANO mq 4'675,90	2,83	13'232,80	10'281,89	77,700
44 CAM23_R02 .025.050.B (CAM)	Rimozione di infissi in ferro o alluminio, Rimozione di infissi in ferro o alluminio, inclusa l'eventuale parte vetrata, compresi telaio, controtelaio, smuratura delle grappe o dei ... rto e accatastamento dei materiali riutilizzabili e/o di risulta fino ad una distanza di 50 m. Superficie da 3,01 a 5 mq	SOMMANO mq 1,76	8,50	14,96	11,62	77,700
45 CAM23_R02 .040.010.A (CAM)	Spicconatura di intonaco a vivo di muro Spicconatura di intonaco a vivo di muro, di spessore fino a 5 cm, compreso l'onere di esecuzione anche a piccole zone e spazzolatura delle superfici. Spicconatura di intonaco a vivo di muro	SOMMANO mq 316,16	8,50	2'687,36	2'088,08	77,700
46 CAM23_R02 .050.010.A (CAM)	Rimozione di apparecchi igienico sanitari Rimozione di apparecchi igienico sanitari sia ordinari che per parzialmente abili comprese opere murarie di demolizione. Rimozione di apparecchi igienico sanitari	SOMMANO cad 141,91	5,16	732,26	568,96	77,700
47 CAM23_R02 .050.020.A (CAM)	Rimozione di tubazioni varie Rimozione di tubazioni varie, comprese opere murarie di demolizione. Tubazioni idriche e canalizzazioni elettriche di tipo civile	SOMMANO ml 243,00	4,25	1'032,75	802,45	77,700
48 CAM23_R02 .060.012.A	Raschiatura di residui tenaci di vecchie colle anche con eventuale impiego di solventi Raschiatura di residui tenaci di vecchie colle anche con eventuale impiego di solventi. Raschiatura di residui tenaci di vecchie colle	SOMMANO mq 1'434,20	3,54	5'077,07	3'944,88	77,700
49 CAM23_R02 .060.022.A (CAM)	Demolizione di massi, massetto continuo in calcestruzzo o malta cementizia, di sottofondi, platee e simili Demolizione di massi, massetto continuo in calcestruzzo o malta cementizi ... one. Compresi l'accatastamento dei materiali di risulta fino ad una distanza di 50 m. Non armati di altezza fino a 10 cm	SOMMANO mq 56,36	15,34	864,56	372,11	43,040
50 CAM23_R02 .060.032.A (CAM)	Demolizione di rivestimento in ceramica Demolizione di rivestimento in ceramica, listelli di laterizio, klinker e materiali simili.	SOMMANO mq 141,91	6,37	903,97	702,38	77,700
51 CAM23_R02 .060.035.C (CAM)	Rimozione di rivestimento di qualsiasi natura Rimozione di rivestimento, compresi la listellatura di supporto, i filetti di coprigiunto o cornice e l'avvicinamento al luogo di deposito provvisorio, in attesa del trasporto allo scarico. Rimozione di rivestimento in lamiera di ferro o acciaio inox	SOMMANO mq 180,00	7,79	1'402,20	1'089,51	77,700
52 CAM23_R02 .060.040.A (CAM)	Demolizione di pavimento in piastrelle di ceramica Demolizione di pavimento in piastrelle di ceramica, compreso il sottofondo, posto in opera a mezzo di malta o colla. Demolizione di pavimento in piastrelle di ceramica	SOMMANO mq 116,36	8,50	989,06	768,50	77,700
53 CAM23_R02 .060.045.A (CAM)	Rimozione zoccolino battiscopa in grés di maiolica o marmo Rimozione zoccolino battiscopa in grés di maiolica o marmo, compresi eventuale calo in basso, avvicinamento al luogo di ... rica controllata con esclusione dei soli oneri di discarica. Rimozione zoccolino battiscopa in grés di maiolica o marmo					
	A R I P O R T A R E			690'571,07	151'363,21	

Num.Ord. TARIFFA	INDICAZIONE DEI LAVORI E DELLE SOMMINISTRAZIONI	Quantità	I M P O R T I		COSTO Manodopera	incid. %
			unitario	TOTALE		
	R I P O R T O			690'571,07	151'363,21	
54 CAM23_R02 .060.048.A (CAM)	Rimozione di battiscopa, cornici, mantovane in legno o guardiaspigoli Rimozione di battiscopa, cornici, mantovane in legno o guardiaspigoli, compresi eventuale calo in basso, avvic ... ollata con esclusione dei soli oneri di discarica. Rimozione di battiscopa, cornici, mantovane in legno o guardiaspigoli	SOMMANO ml 28,60	1,42	40,61	31,56	77,700
55 CAM23_R02 .060.058.A (CAM)	Demolizione di correnti o copertine in marmo o pietra naturale Demolizione di correnti o copertine in marmo o pietra naturale, per uno spessore massimo di 3 cm ed una larghezza non ... reso l'avvicinamento al luogo di deposito provvisorio, in attesa del trasporto allo scarico. Senza recupero di materiale	SOMMANO ml 891,09	1,42	1'265,35	983,18	77,700
56 CAM23_R02 .060.080.A	Rimozione di pavimento in materiale plastico Rimozione di pavimento in materiale plastico di qualsiasi natura e pezzatura, incollato su sottofondo cementizio o su preesistenti pavi ... compresi eventuale calo in basso e avvicinamento al luogo di deposito provvisorio, in attesa del trasporto allo scarico.	SOMMANO mq 1'374,20	2,83	3'888,99	3'021,74	77,700
57 CAM23_R02 .080.010.B (CAM)	Demolizione di controsoffitti Demolizione di controsoffitti in genere, sia orizzontali che centinati, completi di struttura portante, escluso il trasporto a discarica.Controsoffitti in lastre di gesso	SOMMANO mq 60,00	5,67	340,20	264,34	77,700
58 CAM23_R02 .080.010.D (CAM)	Demolizione di controsoffitti Demolizione di controsoffitti in genere, sia orizzontali che centinati, completi di struttura portante, escluso il trasporto a discarica. Controsoffitti in cartongesso	SOMMANO mq 89,95	4,96	446,15	346,66	77,700
59 CAM23_R02 .090.030.E (CAM)	Smontaggio del solo manto di copertura Smontaggio del solo manto di copertura a tetto comprendente la cernita del materiale riutilizzabile e il calo in basso e avvicinamento al luogo di deposito provvisorio. Materiale leggero, con interposti strati a base bituminosa	SOMMANO mq 1'909,36	5,67	10'826,07	8'411,86	77,700
60 CAM23_R03 .030.075.C	Sigillatura di distacchi con malta Sigillatura di distacchi con malta, compresi la pulizia e la preparazione delle pareti lesionate, la stuccatura con idonea malta rispondente, qua ... ile, alle caratteristiche originarie, la rifinitura finale. Sigillatura di piccole lesioni su tamponature e tramezzature	SOMMANO ml 200,00	3,09	618,00	440,33	71,250
61 CAM23_R04 .010.010.A	Revisione semplice di bussole o di sportelli a vetri di finestra Revisione semplice di bussole o di sportelli a vetri di finestra, con piccole ritoccatore, regolazione di funzionamento e lubrificazione delle cerniere	SOMMANO mq 151,36	10,82	1'637,72	999,33	61,020
62 CAM23_T01 .020.010.A	Trasporto di materiale proveniente da lavori di demolizione con autocarro Trasporto di materiali di risulta, provenienti da demolizioni e rimozioni, eseguiti anche a mano o in zone ... o, viaggio, scarico, spandimento del materiale ed esclusi gli oneri di discarica autorizzata. Per trasporti fino a 10 km	SOMMANO mc 142,94	44,16	6'312,23	1'129,88	17,900
63 CAM23_T01 .030.010.A	Movimentazione nell'area di cantiere di materiali provenienti da demolizioni Movimentazione nell'area di cantiere, con uso di mezzi meccanici di piccole dimensioni, di materiali pr ... ella demolizione dei materiali. Movimentazione nell'area di cantiere di materiali provenienti da demolizioni e rimozioni	SOMMANO mc 95,47	7,43	709,34	198,83	28,030
64 CAM23_T01 .030.020.A	Scarriolatura di materiali sciolti Scarriolatura di materiali sciolti di qualsiasi natura e consistenza, provenienti da demolizioni e rimozioni, entro l'ambito dell'area di cantiere, per percorsi entro 50 m.	SOMMANO mc 46,28	45,21	2'092,31	1'625,73	77,700
65 CAM23_T01 .030.020.B	Scarriolatura di materiali sciolti Scarriolatura di materiali sciolti di qualsiasi natura e consistenza, provenienti da demolizioni e rimozioni, entro l'ambito dell'area di cantiere, per ogni ulteriori 50 m. o frazione	SOMMANO mc/ 50m 7,05	2,26	15,93	12,38	77,700
66 CAM23_T01 .030.030.A	Tiro in alto o calo in basso Tiro in alto o calo in basso o da qualsiasi altezza dei materiali di impiego, compreso l'onere per il carico e lo scarico dei materiali. Compresi e com ... si tutti gli oneri per l'installazione del tiro, il funzionamento, la mano d'opera per le manovre dell'organo elevatore.	SOMMANO mc 110,24	44,87	4'946,47	1'936,54	39,150
	A R I P O R T A R E			723'777,70	170'817,83	

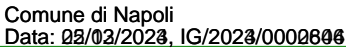
[illegible]

Incidenza sicurezza

Lavori di adeguamento della sede municipale di San Giovanni a Teduccio - LOTTO n. 2



COMUNE DI NAPOLI – MUNICIPALITA' 6

Ponticelli Barra San Giovanni a Teduccio

DIREZIONE - U.O. ATTIVITA' TECNICHE

Via Atripaldi, 64 – 80147 Napoli

municipalita6.attivita.tecniche@comune.napoli.it

municipalita6.manutenzione.urbana@pec.comune.napoli.it

OGGETTO

***Lavori di adeguamento della sede municipale di San Giovanni a Teduccio –
LOTTO n. 2***

Importo complessivo: €. 1.057.051,60

PROGETTO ESECUTIVO

Cup B62H23015890004

INCIDENZA SICUREZZA

Progettisti

Ing. Cesare Scelza

Ing. Alessandro Maione

Responsabile Unico del Progetto

Arch. Marinella Striano



COMUNE DI NAPOLI

Comune di Napoli - Municipalità 6

pag. 1

STIMA INCIDENZA SICUREZZA

OGGETTO: Lavori di adeguamento delle sede municipale di San Giovanni a Teduccio
- LOTTO n.2 -

COMMITTENTE: Comune di Napoli - Municipalità 6

Napoli, 06/12/2023

I TECNICI

Ing. Cesare Scelza - Ing. Alessandro Maione

Num.Ord. TARIFFA	INDICAZIONE DEI LAVORI E DELLE SOMMINISTRAZIONI	unità di misura	Quantità	I M P O R T I		COSTO Sicurezza	incid. %
				unitario	TOTALE		
	R I P O R T O						
	<u>LAVORI A MISURA</u>						
1 CAM23_E07 .005.010.B (CAM)	Massetto sottile di sottofondo Massetto sottile di sottofondo in preparazione del piano di posa della impermeabilizzazione, dello spessore di almeno 2 cm, tirata con regolo per la livellazione della superficie: Con malta di cemento additivata con resina acrilica, su superfici orizzontali						
	SOMMANO...	mq	477,34	15,01	7'164,87	47,29	0,660
2 CAM23_E07 .010.030.A (CAM)	Massetto di sottofondo di malta di cemento tipo 32.5 dosato a 300 kg per 1,00 m di sabbia per piano di posa di pavimentazioni sottili Massetto di sottofondo di malta di cemento tipo 32.5 dosato a 300 kg per 1,00 m di sabbia per piano di posa di pavimentazioni sottili (linoleum, gomma, piastrelle resilienti, ecc.) dato in opera ben battuto, livellato e lisciato perfettamente. Spessore non inferiore a 4 cm						
	SOMMANO...	mq	56,36	15,51	874,14	5,77	0,660
3 CAM23_E07 .010.060.A (CAM)	Malta autolivellante dello spessore non inferiore a 1,5 mm per lisciatura del piano superiore di sottofondi preesistenti Malta autolivellante dello spessore non inferiore a 1,5 mm per lisciatura del piano superiore di sottofondi preesistenti						
	SOMMANO...	mq	1'434,20	5,26	7'543,89	49,87	0,661
4 CAM23_E10 .020.040.D (CAM)	Isolamento termico di coperture con pannelli in poliuretano espanso rigido (rivestito con velo di vetro bitumato) Isolamento termico ed acustico realizzato con pannelli coibenti rigidi in schiuma poliuretanica espansa PIR senza impiego di CFC e di HCFC, rivestiti sulla faccia superiore con velo di vetro bitumato accoppiato a PPE per consentire l'incollaggio diretto a fiamma dei successivi strati e in fibra minerale saturata sulla faccia inferiore conducibilità termica dichiarata di calcolo 0,028 W/mK resistenza a compressione non inferiore a 150 kPa, comportamento a carico costante determinata al 2% di schiacciamento non inferiore 5000 Kg/m² fissati mediante collante bituminoso a freddo o con collante poliuretanico pannello specifico per isolamento di coperture sotto manti impermeabili bituminosi dove è richiesta elevata resistenza alla sfiammatura durante la posa - Spessore 6 cm						
	SOMMANO...	mq	1'909,36	60,52	115'554,47	762,66	0,660
5 CAM23_E11 .040.016.A	Bocchettone sifonato con griglia in pvc, per lo scolo delle acque meteoriche nei terrazzi Bocchettone sifonato con griglia in pvc, per lo scolo delle acque meteoriche nei terrazzi, delle dimensioni di: 100x100 mm						
	SOMMANO...	cad	28,00	13,49	377,72	2,49	0,660
6 CAM23_E11 .040.030.D	Canali di gronda, scossaline, converse e compluvi in lamiera comunque lavorati e sagomati Canali di gronda, scossaline, converse e compluvi in lamiera comunque lavorati e sagomati, compresi gli oneri per la formazione di giunti e sovrapposizioni, le chiodature, le saldature, i pezzi speciali per raccordi, il taglio a misura, gli sfridi, le staffe di ferro poste ad interasse non superiore a 1,00 ml, le legature con filo di ferro zincato, le opere murarie, la verniciatura con minio di piombo o antiruggine. Misurato al metroquadrato di sviluppo. In acciaio zincato preverniciato da 8/10						
	SOMMANO...	mq	180,00	51,44	9'259,20	61,11	0,660
7 CAM23_E12 .020.010.C	Manto impermeabile prefabbricato doppio strato costituito da membrane bitumero polimero elastoplastomeriche di cui la prima armata con velo di vetro rinforzato, la seconda armata con tessuto non tessuto di poliestere da filo continuo Manto impermeabile bituminoso doppio strato costituito da						
	A R I P O R T A R E				140'774,29	929,19	

Num.Ord. TARIFFA	INDICAZIONE DEI LAVORI E DELLE SOMMINISTRAZIONI	unità di misura	Quantità	I M P O R T I		COSTO Sicurezza	incid. %
				unitario	TOTALE		
	R I P O R T O				140'774,29	929,19	
8 CAM23_E12 .040.020.B	membrane bitume polimero elastoplastomeriche armate con tessuto non tessuto di poliestere da filo continuo, applicate a fiamma nella medesima direzione longitudinale ma sfalsate di 50 cm l'una rispetto all'altra, previo trattamento con idoneo primer bituminoso, con sovrapposizione dei sormonti di 8/10 cm in senso longitudinale e di 12-15 cm alle testate dei teli su superfici piane, curve e inclinate. Due membrane di spessore 4 mm ciascuna	mq	2'135,87	28,84	61'598,49	406,55	0,660
	SOMMANO...	mq	2'135,87	28,84	61'598,49	406,55	0,660
9 CAM23_E12 .060.010.A	Barriera al vapore costituita da una membrana bitume polimero Barriera al vapore e di collegamento per adesione a fiamma di pannelli isolanti costituito da membrana con mescola bitume-polimero ad alta densità spessore non inferiore a 3 mm , rifinita sulle facce superiore ed inferiore con trattamento per consentire sia l'adesione verso il piano di posa sia l'incollaggio dei pannelli isolanti, flessibilità a freddo -15°C, posata in aderenza sul piano di posa mediante termofusione con fiamma prodotta da bruciatore a gas propano con giunti semplicemente accostati e sigillati. Armata con tessuto non tessuto di poliestere	mq	1'909,36	18,97	36'220,56	239,06	0,660
	SOMMANO...	mq	1'909,36	18,97	36'220,56	239,06	0,660
10 CAM23_E12 .060.040.B	Preparazione del piano di posa di manti impermeabili Preparazione del piano di posa di manti impermeabili con una mano di primer bituminoso a solvente in quantità non inferiore a 300g/m	mq	2'135,87	2,00	4'271,74	28,19	0,660
	SOMMANO...	mq	2'135,87	2,00	4'271,74	28,19	0,660
11 CAM23_E13 .030.020.B (CAM)	Protezione delle stratificazioni o manti impermeabili con vernici protettive Protezione delle stratificazioni o manti impermeabili con vernici protettive, data in opera in due successive mani. A base di resine acriliche in dispersione acquosa, bianca o verde	mq	2'135,87	4,10	8'757,07	57,80	0,660
	SOMMANO...	mq	2'135,87	4,10	8'757,07	57,80	0,660
12 CAM23_E13 .070.020.A (CAM)	Pavimento di piastrelle di gres fine porcellato Pavimento in piastrelle di gres fine porcellanato, prima scelta, a colori chiari, posto in opera su sottofondo di malta cementizia dosata 4 q.li di cemento tipo 325 per mc di sabbia, dello spessore non inferiore a 2 cm, previo spolvero di cemento tipo 325, i giunti connessi a cemento puro, compresi le suggellature degli incastri a muro, i tagli, gli sfridi, i pezzi speciali, l'eventuale formazione dei giunti di dilatazione, il lavaggio con acido, la pulitura finale. Dimensioni 20x20 cm, con superficie antiscivolo	mq	116,36	56,16	6'534,78	43,13	0,660
	SOMMANO...	mq	116,36	56,16	6'534,78	43,13	0,660
13 CAM23_E14 .010.030.P (CAM)	Pavimento in PVC a tinta unita o variegato Pavimento in PVC a tinta unita o variegato, di qualsiasi colore, con superficie liscia, incollato direttamente al piano di posa liscio, compatto e privo di crepe, utilizzando collanti acrilici in dispersione acquosa, compreso la saldatura dei teli con l'interposizione di un cordolino in PVC coordinato in modo da avere una superficie senza soluzione di continuità e quindi impermeabilizzata, la posa in opera di una cera metallizzata specifica per PVC, compreso, altresì, tagli, sfridi, i collanti, la pulizia finale, il lavaggio. Pavimento in PVC omogeneo, spessore 2.5 mm	mq	1'374,20	45,12	62'003,90	409,23	0,660
	SOMMANO...	mq	1'374,20	45,12	62'003,90	409,23	0,660
	A R I P O R T A R E				320'160,83	2'113,15	

Num.Ord. TARIFFA	INDICAZIONE DEI LAVORI E DELLE SOMMINISTRAZIONI	unità di misura	Quantità	I M P O R T I		COSTO Sicurezza	incid. %
				unitario	TOTALE		
	R I P O R T O				320'160,83	2'113,15	
14 CAM23_E15 .020.020.A (CAM)	(compreso nel prezzo) applicato con mastice o cemento puro, gli eventuali fori e le zanche o grappe di acciaio zincato per l'ancoraggio, le occorrenti opere murarie, la stuccatura, la stilatura e la suggellatura dei giunti con malta di cemento, i tagli a misura, gli sfridi, la pulizia finale. Travertino romano classico dello spessore di 3 cm. SOMMANO...	mq	2,53	134,45	340,16	2,25	0,660
15 CAM23_E15 .080.040.A (CAM)	Rivestimenti in piastrelle di ceramica in pasta bianca Rivestimento di pareti in piastrelle di ceramica smaltata in pasta bianca, monocottura, di prima scelta, con superficie liscia o semilucida o bocciardata, poste in opera con idoneo collante su sottofondi predisposti, secondo qualsiasi configurazione geometrica, compresi la suggellatura dei giunti con cemento bianco o colorato, i pezzi speciali (angoli, spigoli, terminali, zoccoli), i tagli a misura, gli sfridi, la pulitura finale. Dimensioni 20x20 cm, lucide SOMMANO...	mq	141,91	46,64	6'618,68	43,68	0,660
16 CAM23_E16 .020.010.A (CAM)	Zoccolino battiscopa in gres ceramico Zoccolino battiscopa in gres ceramico di colore rosso 7,5x15 cm posto in opera con idoneo collante SOMMANO...	mq	919,69	11,39	10'475,27	69,14	0,660
17 CAM23_E17 .010.020.A (CAM)	Intonaco grezzo Intonaco grezzo o rustico su pareti e soffitti anche a volta, interno ed esterno, costituito da un primo strato di rinzafo steso fra predisposte guide (comprese nel prezzo) e da un secondo strato della medesima malta tirato in piano a frattazzo rustico, steso con frattazzo e cazzuola, dello spessore complessivo non inferiore a 15 mm. Su pareti interne con malta comune di calce e sabbia SOMMANO...	mq	141,91	17,75	2'518,90	16,62	0,660
18 CAM23_E17 .010.020.E (CAM)	Controsoffitto in lastre prefabbricate Controsoffitto in lastra singola prefabbricata di cartongesso, fissate mediante viti autofilettanti alla struttura portante costituita da profilati in acciaio zincato con interasse non superiore a 60 cm, compresi la finitura dei giunti, la sigillatura delle viti, il materiale di fissaggio. Pannello in gesso protetto o cartongesso dello spessore 12 mm SOMMANO...	mq	89,95	43,62	3'923,62	25,90	0,660
19 CAM23_E17 .010.020.I (CAM)	Controsoffitto in lastre prefabbricate Controsoffitto in lastra singola prefabbricata di cartongesso con caratteristiche di idrorepellenza e basso grado di assorbimento d'acqua, fissata mediante viti autofilettanti alla struttura portante costituita da profilati in acciaio zincato con interasse non superiore a 60 cm, compresi la finitura dei giunti, la sigillatura delle viti, il materiale di fissaggio. Pannello in gesso protetto o cartongesso dello spessore 12 mm SOMMANO...	mq	60,00	46,23	2'773,80	18,31	0,660
20 CAM23_E18 .045.035.A	Controsoffitto in lastre prefabbricate Velella di raccordo tra controsoffitto e pareti verticali h.10-20 cm, compresa la finitura dei giunti, la sigillatura delle viti, il materiale di fissaggio. Pannello in gesso protetto o cartongesso dello spessore 12,5 mm SOMMANO...	m	50,00	36,89	1'844,50	12,17	0,660
21	Serratura tipo comune a borsa Serratura tipo comune a borsa con scivolo e chiave a due mandate, compresa la contropiastra, due chiavi e ferramenta. SOMMANO...	cad	88,00	17,69	1'556,72	10,27	0,660
	Fermoporta in materiale plastico Fermoporta in materiale plastico; fornito e						
	A R I P O R T A R E				350'212,48	2'311,49	

Num.Ord. TARIFFA	INDICAZIONE DEI LAVORI E DELLE SOMMINISTRAZIONI	unità di misura	Quantità	I M P O R T I		COSTO Sicurezza	incid. %
				unitario	TOTALE		
	R I P O R T O				350'212,48	2'311,49	
CAM23_E18 .045.085.A	posto in opera compreso ferramenta						
	SOMMANO...	cad	88,00	14,95	1'315,60	8,68	0,660
22 CAM23_E18 .075.010.A	Porta tagliafuoco in acciaio ad un battente REI 60 Porta tagliafuoco ad un battente, omologata e certificata REI 60, costituita da: telaio pressopiegato spessore 2 mm, sagomato per ospitare cerniere saldate a filo continuo, completo di guarnizione autoespandente per fumi caldi posta su i tre lati, con rostri fissi; anta in acciaio preverniciato coibentata con doppio strato di lana minerale impregnato con colla a base di calciosilicati più foglio di alluminio intermedio, con due cerniere di serie realizzate in acciaio stampato e zincato del tipo reversibili; serratura con chiave, ad un punto di chiusura; maniglia interna ed esterna con placche antincendio. Comprese le opere murarie escluso il maniglione antipanico. . Dimensioni 800 x 2.000 mm						
	SOMMANO...	cad	1,00	667,46	667,46	4,41	0,660
23 CAM23_E18 .075.045.E	Maniglione antipanico a barra orizzontale basculante in acciaio cromato o push Maniglione antipanico, omologato per uscite di sicurezza, a barra orizzontale basculante in acciaio cromato o push, per infissi o porte tagliafuoco ad uno o due battenti, completo di tutti gli accessori per il perfetto funzionamento. Maniglione interno tipo push con maniglia esterna di apertura						
	SOMMANO...	cad	8,00	316,46	2'531,68	16,71	0,660
24 CAM23_E18 .080.040.B	Infisso in alluminio anodizzato a taglio termico per finestre o portefinestre ad una o più ante apribili a vasistas Infisso in alluminio anodizzato a taglio termico per finestre o portefinestre ad una o più ante apribili, di altezza uguale o diversa, anche con parti apribili a vasistas; costituito da: due profilati in lega di alluminio estruso, assemblati meccanicamente con lamelle di poliammide formanti il taglio termico, di sezione adeguata alle dimensioni ed alle funzioni del serramento, con trattamento superficiale di ossidazione anodica di colore naturale satinato o lucido dello spessore da 15 a 18 micron, oppure con preverniciatura a colori, con sistema di tenuta a giunto aperto con guarnizione, valvola intermedia. Completo di: controtelaio, scossalina in alluminio per l'eliminazione della condensa, coprifili in lamiera di alluminio anodizzato, fermavetro a scatto in lega leggera, cerniere, scodelline, scrocco e cremonese in alluminio. Escluso vetri e pannelli. Con trasmittanza termica minima prevista dalla normativa vigente, in base alla zona climatica. Minimo contabilizzabile m² 1,50. Per superfici da 2,5 a 5 mq						
	SOMMANO...	mq	199,11	452,41	90'079,36	594,52	0,660
25 CAM23_E18 .080.070.A	Invetriata esterna fissa anche per sopraluce Invetriate esterne a taglio termico fisse anche per sopraluce costituite da : controtelaio a murare completo di zanche per fissaggio a muro realizzato in lamiera di acciaio; telaio fisso comprensivo di : bancali per davanzali in lamierato di alluminio preverniciato, ove previsto; traverso inferiore con ricavata la battuta dell'anta ed il raccogliore di condensa; realizzato in profili 50/55 chiusi in alluminio preverniciato dello spessore minimo di 12/10 mm atti a portare pannelli ciechi, vetri semplici, vetri semidoppi, vetri doppi, vetri retinati, cristalli di spessori da 4 mm a 8 mm, vetri camera per isolamento termico ed acustico, cristalli di sicurezza ed antisfondamento, lastre traslucide (tutti da pagarsi a parte), righelli ferma - vetro del tipo a scatto; guarnizione di tenuta in neoprene per i vetri; Compresi altresì i seguenti trattamenti per i materiali metallici: per la lamiera in acciaio: zincatura a caldo; per i profilati e le lamiere di alluminio: fosfatazione a caldo, prima mano di verniciatura ad immersione, polimerizzazione a forno a 160 °C, verniciatura finale con smalto semi - lucido data elettrostaticamente a forno a 150°C. Minimo contabilizzabile 1,50 m². Per superfici fino a 3,00 mq						
	A R I P O R T A R E				444'806,58	2'935,81	

Num.Ord. TARIFFA	INDICAZIONE DEI LAVORI E DELLE SOMMINISTRAZIONI	unità di misura	Quantità	I M P O R T I		COSTO Sicurezza	incid. %
				unitario	TOTALE		
	R I P O R T O				444'806,58	2'935,81	
26 CAM23_E20 .020.030.A	Vetrata termoisolante sp. nominale 4 mm Vetrata termoisolante composta da due lastre di vetro float incolore, lastra interna in vetro float, spessore nominale 4 mm supportata da pellicola trasparente incolore di metallo pregiato, lastra esterna in vetro float, spessore nominale 4 mm, unite al perimetro da intercalare in metallo, sigillato alle lastre e tra di esse delimitante un'intercapedine di aria disidratata di spessore 12/15 mm, con coefficiente di trasmittanza termica Ug di 1,7 W/m2K (sp. 12 mm) e di 1,5 W/m2K, (sp 15 mm) k di 1,7 in per finestre, porte e vetrate; Compresi i distanziatori per montaggio su infissi o telai in legno o metallici, compresi altresì sfridi, tagli e sigillanti siliconici - Intercapedine 12 mm, (4+12+4)	mq	117,04	301,20	35'252,45	232,67	0,660
27 CAM23_E21 .010.005.A (CAM)	Stuccatura e rasatura di intonaci Stuccatura e rasatura di intonaci con stucco compresa la successiva carteggiatura delle superfici per la preparazione alla tinteggiatura o all'applicazione di rivestimenti su pareti, volte e soffitti. Con stucco emulsionato	mq	316,16	86,20	27'252,99	179,87	0,660
28 CAM23_E21 .010.005.B (CAM)	Stuccatura e rasatura di intonaci Stuccatura e rasatura di intonaci con stucco compresa la successiva carteggiatura delle superfici per la preparazione alla tinteggiatura o all'applicazione di rivestimenti su pareti, volte e soffitti. Con stucco sintetico	mq	955,53	10,28	9'822,85	64,83	0,660
29 CAM23_E21 .010.010.A (CAM)	Preparazione del fondo Preparazione del fondo di superfici murarie interne con una mano di fissativo, data a pennello, costituita da resine acriliche diluite con acqua al 50%, ad alta penetrazione. Fissativo a base di resine acriliche	mq	179,41	15,06	2'701,91	17,83	0,660
30 CAM23_E21 .020.030.B (CAM)	Tinteggiatura con pittura lavabile Tinteggiatura con pittura lavabile di resine sintetiche emulsionabili (idropittura), data a pennello o a rullo su pareti o soffitti, con tre mani a perfetta copertura, esclusa la preparazione degli stessi da conteggiarsi a parte. A base di resine acriliche	mq	7'626,70	3,65	27'837,46	184,01	0,661
31 CAM23_E21 .020.055.G (CAM)	Tinteggiature ecobiocompatibili Tinteggiatura per esterni con pittura traspirante a base di grassello di calce, naturale, atossica antimuffa ed anticondensa, idonea anche negli interventi bioedili e nel restauro di edifici d'epoca e monumentali. La pittura dovrà garantire una resistenza alla diffusione del vapore Sd = 0,013 (con spessore di 100 micron), permeabilità all'acqua w = 0,23 (kg/m²* h 0,5), ed ottima resistenza agli alcali. Data in opera su superfici orizzontali o verticali, rette o curve, applicata a pennello o a rullo in due mani, previa pulitura, spolveratura e successivo trattamento delle superfici con idoneo fondo isolante.	mq	7'556,41	9,84	74'355,07	490,74	0,660
32 CAM23_I01. 010.015.A	Impianto di acqua calda sfilabile per ambienti Predisposizione di allaccio sfilabile per apparecchi igienico-sanitari con alimentazione a collettori con rubinetti di intercettazione 3/4 x 16 all'interno di bagni, wc, docce, cucine etc. a valle delle valvole di intercettazione ubicate nel locale. Sono compresi: le valvole suddette; il collettore con rubinetti di intercettazione e relativa	mq	70,29	14,10	991,09	6,54	0,660
	A R I P O R T A R E				623'020,40	4'112,30	

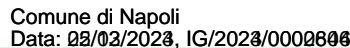

Num.Ord. TARIFFA	INDICAZIONE DEI LAVORI E DELLE SOMMINISTRAZIONI	unità di misura	Quantità	I M P O R T I		COSTO Sicurezza	incid. %
				unitario	TOTALE		
	R I P O R T O				623'020,40	4'112,30	
	cassetta in plastica con coperchio, le tubazioni in multistrato preisolato per distribuzioni d'acqua calda, gomito da incasso in plastica con raccordo a squadra e cappuccio di protezione per tubazioni. Sono esclusi il ripristino dell'intonaco, le apparecchiature igienico-sanitarie e le relative rubinetterie. Sono compresi le opere murarie per l'apertura e eguagliatura delle tracce. Impianto di acqua calda sfilabile per ambienti						
	SOMMANO...	cad	9,00	82,51	742,59	4,90	0,660
33 CAM23_I01. 010.045.A	Impianto di scarico con l'uso di tubi in PVC con innesto a bicchiere Impianto di scarico con l'uso di tubi in PVC con innesto a bicchiere all'interno di bagni, wc, docce, cucine etc. a valle della colonna fecale. Sono compresi il pozzetto a pavimento, le tubazioni in PVC le guarnizioni, le opere murarie per l'apertura e eguagliatura delle tracce, esclusi il ripristino dell'intonaco e del masso. Sono esclusi le apparecchiature igienico-sanitarie e le relative rubinetterie Impianto di scarico con tubi PVC per ambienti civili						
	SOMMANO...	cad	35,00	55,41	1'939,35	12,80	0,660
34 CAM23_I01. 010.090.A	Impianto di acqua fredda sfilabile per ambienti Predisposizione di allaccio sfilabile per apparecchi igienico-sanitari con alimentazione a collettori con rubinetti di intercettazione 3/4 x 16 all'interno di bagni, wc, docce, cucine etc. a valle delle valvole di intercettazione ubicate nel locale. Sono compresi le valvole suddette, il collettore con rubinetti di intercettazione e relativa cassetta in plastica con coperchio, le tubazioni in polietilene reticolato in guaina per distribuzioni d'acqua fredda, gomito da incasso in plastica con raccordo a squadra e cappuccio di protezione per tubazioni. Sono esclusi il ripristino dell'intonaco, le apparecchiature igienico-sanitarie e le relative rubinetterie. Sono compresi le opere murarie per l'apertura e eguagliatura delle tracce. Impianto di acqua fredda sfilabile per ambienti						
	SOMMANO...	cad	35,00	87,19	3'051,65	20,14	0,660
35 CAM23_I01. 020.020.A	Vaso in vitreous-china con cassetta a parete Vaso a sedere in vetrochina colore biancocompleto di cassetta di scarico a patere, galleggiante silenzioso, tubo di risciacquo in polietilene, PVC, placca di comando a pulsante, sedile a ciambella con coperchio in polietilene-PVC; completo, inoltre, di tutta la raccorderia, di alimentazione e scarico; compresi l'uso dei materiali di consumo necessari per la posa in opera del vaso, l'uso della necessaria attrezzatura, la distribuzione dei materiali e dei manufatti al posto di posa, l'assistenza muraria alla posa in opera, l'esecuzione di idonea pulizia a posa ultimata, il sollevamento o l'abbassamento dei materiali di risulta al piano di carico, il carico ed il trasporto dei medesimi alle pubbliche discariche, il corrispettivo alle stesse. Vaso in vitreous-china con cassetta a parete						
	SOMMANO...	cad	13,00	262,07	3'406,91	22,49	0,660
36 CAM23_I01. 020.060.A	Lavabo a colonna da 65x48 cm in vitreous-china Lavabo rettangolare a colonna in vetrochina colore biancocompleto di gruppo di erogazione, con scarico corredato di raccordi e filtro, pilone, flessibili, rosette cromate, rubinetti sottolavabo, fissaggi al pianale, compresi l'uso dei materiali di consumo necessari per la posa in opera del lavabo, l'uso della necessaria attrezzatura, la distribuzione dei materiali e dei manufatti al posto di posa, l'assistenza muraria alla posa in opera, l'esecuzione di idonea pulizia a posa ultimata, il sollevamento o l'abbassamento dei materiali di risulta al piano di carico, il carico ed il trasporto dei medesimi alle pubbliche discariche, il corrispettivo alle stesse. Lavabo a colonna da 65x48 cm in vitreous-china con						
	A R I P O R T A R E				632'160,90	4'172,63	

Num.Ord. TARIFFA	INDICAZIONE DEI LAVORI E DELLE SOMMINISTRAZIONI	unità di misura	Quantità	I M P O R T I		COSTO Sicurezza	incid. %
				unitario	TOTALE		
	R I P O R T O				632'160,90	4'172,63	
	gruppo monocomando						
	SOMMANO...	cad	9,00	292,30	2'630,70	17,36	0,660
37 CAM23_L03 .040.050.C (CAM)	Tubi LED Tubo LED T8, attacco G13, alimentazione 230 V, colore 830-865, lunghezza 1500 mm, completo di starter, potenza 20 W						
	SOMMANO...	cad	8,00	74,08	592,64	3,91	0,660
38 CAM23_L03 .100.040.B (CAM)	Corpi illuminanti a led stagni Plafoniera stagna a LED per montaggio a soffitto o sospensione, corpo stampato ad iniezione, in polycarbonato grigio, infrangibile , di elevata resistenza meccanica grazie alla struttura rinforzata da nervature interne. Diffusore stampato ad iniezione in polycarbonato con righe interne per un maggior controllo luminoso, autoestinguente V2, stabilizzato ai raggi UV, finitura esterna liscia per facilitare la pulizia necessaria per avere la massima efficienza luminosa. Chiusura a incastro e con viti di sicurezza in acciaio inox. Riflettore in acciaio zincato preverniciato bianco a forno con resina poliestere stabilizzato ai raggi UV. Fissato al corpo con innesto rapido mediante dispositivo ricavato direttamente sul corpo. Dimensioni 1260x102x120 mm. Grado di protezione IP66. Potenza 50 W - 6800 lm						
	SOMMANO...	cad	4,00	109,31	437,24	2,89	0,660
39 CAM23_M1 2.010.010.B	Condizionatore Mono Split Condizionatore autonomo di ambiente a due sezioni per solo raffreddamento oppure a pompa di calore, costituita da una unità esterna con ventilatore e compressore inverter, collegata tramite linea frigorifera precaricata ad una unità interna a parete, completa di dispositivi di regolazione e controllo con pannello di comando o telecomando, alimentazione monofase a 220 V. Classe di efficienza energetica A++. Potenza di raffreddamento da 2,31 kW a 3,40 kW						
	SOMMANO...	cad	11,00	1'903,89	20'942,79	138,22	0,660
40 CAM23_M1 2.010.010.C	Condizionatore Mono Split Condizionatore autonomo di ambiente a due sezioni per solo raffreddamento oppure a pompa di calore, costituita da una unità esterna con ventilatore e compressore inverter, collegata tramite linea frigorifera precaricata ad una unità interna a parete, completa di dispositivi di regolazione e controllo con pannello di comando o telecomando, alimentazione monofase a 220 V. Classe di efficienza energetica A++. Potenza di raffreddamento da 3,41 kW a 5,00 kW						
	SOMMANO...	cad	2,00	2'230,80	4'461,60	29,47	0,660
41 CAM23_MT. R.06.032	Revisione e riparazione di infissi Riparazione di serramenti in ferro mediante la sostituzione della ferramenta di sostegno e chiusura e rimessa in quadro dell'infisso						
	SOMMANO...	mq	192,55	11,22	2'160,41	0,00	
42 CAM23_R02 .015.010.A	Raschiatura di vecchie tinteggiature a calce, a tempera o lavabile da pareti e soffitti Raschiatura di vecchie tinteggiature a calce, a tempera o lavabile da pareti e soffitti. Raschiatura di vecchie tinteggiature						
	SOMMANO...	mq	4'675,90	2,83	13'232,80	87,33	0,660
43 CAM23_R02 .025.030.A (CAM)	Rimozione di porta interna o esterna in legno Rimozione di porta interna o esterna in legno, calcolato sulla superficie, inclusa l'eventuale parte vetrata, compreso telaio, controtelaio, smuratura delle grappe o dei tasselli di tenuta ed eventuale taglio a sezione degli elementi, l'onere del carico, trasporto e accatastamento dei materiali riutilizzabili e/o di risulta fino ad una distanza di 50 m. Superficie fino a 3 mq						
	A R I P O R T A R E				676'619,08	4'451,81	

Num.Ord. TARIFFA	INDICAZIONE DEI LAVORI E DELLE SOMMINISTRAZIONI	unità di misura	Quantità	I M P O R T I		COSTO Sicurezza	incid. %
				unitario	TOTALE		
	R I P O R T O				676'619,08	4'451,81	
44 CAM23_R02 .025.050.B (CAM)	Rimozione di infissi in ferro o alluminio, Rimozione di infissi in ferro o alluminio, inclusa l'eventuale parte vetrata, compresi telaio, controtelaio, smuratura delle grappe o dei tasselli di tenuta ed eventuale taglio a sezione degli elementi, l'onere per il carico, trasporto e accatastamento dei materiali riutilizzabili e/o di risulta fino ad una distanza di 50 m. Superficie da 3,01 a 5 mq	mq	1,76	8,50	14,96	0,10	0,660
45 CAM23_R02 .040.010.A (CAM)	Spicconatura di intonaco a vivo di muro Spicconatura di intonaco a vivo di muro, di spessore fino a 5 cm, compreso l'onere di esecuzione anche a piccole zone e spazzolatura delle superfici. Spicconatura di intonaco a vivo di muro	mq	316,16	8,50	2'687,36	17,74	0,660
46 CAM23_R02 .050.010.A (CAM)	Rimozione di apparecchi igienico sanitari Rimozione di apparecchi igienico sanitari sia ordinari che per parzialmente abili comprese opere murarie di demolizione. Rimozione di apparecchi igienico sanitari	mq	141,91	5,16	732,26	4,83	0,660
47 CAM23_R02 .050.020.A (CAM)	Rimozione di tubazioni varie Rimozione di tubazioni varie, comprese opere murarie di demolizione. Tubazioni idriche e canalizzazioni elettriche di tipo civile	cad	35,00	7,08	247,80	1,64	0,661
48 CAM23_R02 .060.012.A	Raschiatura di residui tenaci di vecchie colle anche con eventuale impiego di solventi Raschiatura di residui tenaci di vecchie colle anche con eventuale impiego di solventi. Raschiatura di residui tenaci di vecchie colle	ml	243,00	4,25	1'032,75	6,83	0,661
49 CAM23_R02 .060.022.A (CAM)	Demolizione di massi, massetto continuo in calcestruzzo o malta cementizia, di sottofondi, platee e simili Demolizione di massi, massetto continuo in calcestruzzo o malta cementizia, di sottofondi, platee e simili, eseguito a mano e/o con l'ausilio di attrezzi meccanici, a qualsiasi altezza e condizione. Compresi l'accatastamento dei materiali di risulta fino ad una distanza di 50 m. Non armati di altezza fino a 10 cm	mq	1'434,20	3,54	5'077,07	33,56	0,661
50 CAM23_R02 .060.032.A (CAM)	Demolizione di rivestimento in ceramica Demolizione di rivestimento in ceramica, listelli di laterizio, klinker e materiali simili.	mq	56,36	15,34	864,56	5,71	0,660
51 CAM23_R02 .060.035.C (CAM)	Rimozione di rivestimento di qualsiasi natura Rimozione di rivestimento, compresi la listellatura di supporto, i filetti di coprigiunto o cornice e l'avvicinamento al luogo di deposito provvisorio, in attesa del trasporto allo scarico. Rimozione di rivestimento in lamiera di ferro o acciaio inox	mq	141,91	6,37	903,97	5,97	0,660
52 CAM23_R02 .060.040.A (CAM)	Rimozione di rivestimento di qualsiasi natura Rimozione di rivestimento, compresi la listellatura di supporto, i filetti di coprigiunto o cornice e l'avvicinamento al luogo di deposito provvisorio, in attesa del trasporto allo scarico. Rimozione di rivestimento in lamiera di ferro o acciaio inox	mq	180,00	7,79	1'402,20	9,25	0,660
53	Demolizione di pavimento in piastrelle di ceramica Demolizione di pavimento in piastrelle di ceramica, compreso il sottofondo, posto in opera a mezzo di malta o colla. Demolizione di pavimento in piastrelle di ceramica	mq	116,36	8,50	989,06	6,53	0,660
	A R I P O R T A R E				690'571,07	4'543,97	

Num.Ord. TARIFFA	INDICAZIONE DEI LAVORI E DELLE SOMMINISTRAZIONI	unità di misura	Quantità	I M P O R T I		COSTO Sicurezza	incid. %
				unitario	TOTALE		
	R I P O R T O				690'571,07	4'543,97	
CAM23_R02 .060.045.A (CAM)	zoccolino battiscopa in grés di maiolica o marmo, compresi eventuale calo in basso, avvicinamento al luogo di deposito provvisorio, in attesa del trasporto allo scarico, carico e trasporto a discarica controllata con esclusione dei soli oneri di discarica. Rimozione zoccolino battiscopa in grés di maiolica o marmo						
	SOMMANO...	ml	28,60	1,42	40,61	0,27	0,661
54 CAM23_R02 .060.048.A (CAM)	Rimozione di battiscopa, cornici, mantovane in legno o guardiaspigoli Rimozione di battiscopa, cornici, mantovane in legno o guardiaspigoli, compresi eventuale calo in basso, avvicinamento al luogo di deposito provvisorio, in attesa del trasporto allo scarico, carico e trasporto a discarica controllata con esclusione dei soli oneri di discarica. Rimozione di battiscopa, cornici, mantovane in legno o guardiaspigoli						
	SOMMANO...	ml	891,09	1,42	1'265,35	8,36	0,661
55 CAM23_R02 .060.058.A (CAM)	Demolizione di correnti o copertine in marmo o pietra naturale Demolizione di correnti o copertine in marmo o pietra naturale, per uno spessore massimo di 3 cm ed una larghezza non superiore a 30 cm, compreso l'avvicinamento al luogo di deposito provvisorio, in attesa del trasporto allo scarico. Senza recupero di materiale						
	SOMMANO...	ml	13,56	4,96	67,26	0,44	0,660
56 CAM23_R02 .060.080.A (CAM)	Rimozione di pavimento in materiale plastico Rimozione di pavimento in materiale plastico di qualsiasi natura e pezzatura, incollato su sottofondo cementizio o su preesistenti pavimenti, compresi eventuale calo in basso e avvicinamento al luogo di deposito provvisorio, in attesa del trasporto allo scarico.						
	SOMMANO...	mq	1'374,20	2,83	3'888,99	25,67	0,660
57 CAM23_R02 .080.010.B (CAM)	Demolizione di controsoffitti Demolizione di controsoffitti in genere, sia orizzontali che centinati, completi di struttura portante, escluso il trasporto a discarica. Controsoffitti in lastre di gesso						
	SOMMANO...	mq	60,00	5,67	340,20	2,25	0,660
58 CAM23_R02 .080.010.D (CAM)	Demolizione di controsoffitti Demolizione di controsoffitti in genere, sia orizzontali che centinati, completi di struttura portante, escluso il trasporto a discarica. Controsoffitti in cartongesso						
	SOMMANO...	mq	89,95	4,96	446,15	2,94	0,660
59 CAM23_R02 .090.030.E (CAM)	Smontaggio del solo manto di copertura Smontaggio del solo manto di copertura a tetto comprendente la cernita del materiale riutilizzabile e il calo in basso e avvicinamento al luogo di deposito provvisorio. Materiale leggero, con interposti strati a base bituminosa						
	SOMMANO...	mq	1'909,36	5,67	10'826,07	71,45	0,660
60 CAM23_R03 .030.075.C	Sigillatura di distacchi con malta Sigillatura di distacchi con malta, compresi la pulizia e la preparazione delle pareti lesionate, la stuccatura con idonea malta rispondente, quando possibile, alle caratteristiche originarie, la rifinitura finale. Sigillatura di piccole lesioni su tamponature e tramezzature						
	SOMMANO...	ml	200,00	3,09	618,00	4,08	0,661
61 CAM23_R04 .010.010.A	Revisione semplice di bussole o di sportelli a vetri di finestra Revisione semplice di bussole o di sportelli a vetri di finestra, con piccole ritoccatte, regolazione di funzionamento e lubrificazione delle cerniere						
	SOMMANO...	mq	151,36	10,82	1'637,72	10,81	0,660
	A R I P O R T A R E				709'701,42	4'670,24	

Num.Ord. TARIFFA	INDICAZIONE DEI LAVORI E DELLE SOMMINISTRAZIONI	unità di misura	Quantità	I M P O R T I		COSTO Sicurezza	incid. %
				unitario	TOTALE		
	R I P O R T O				709'701,42	4'670,24	
62 CAM23_T01 .020.010.A	Trasporto di materiale proveniente da lavori di demolizione con autocarro Trasporto di materiali di risulta, provenienti da demolizioni e rimozioni, eseguiti anche a mano o in zone disagiate, con autocarro, compresi carico, anche a mano, viaggio, scarico, spandimento del materiale ed esclusi gli oneri di discarica autorizzata. Per trasporti fino a 10 km						
	SOMMANO...	mc	142,94	44,16	6'312,23	41,65	0,660
63 CAM23_T01 .030.010.A	Movimentazione nell'area di cantiere di materiali provenienti da demolizioni Movimentazione nell'area di cantiere, con uso di mezzi meccanici di piccole dimensioni, di materiali provenienti da demolizioni e rimozioni, compreso carico anche a mano, sul mezzo di trasporto, scarico a deposito. La misurazione è calcolata secondo il volume misurato prima della demolizione dei materiali. Movimentazione nell'area di cantiere di materiali provenienti da demolizioni e rimozioni						
	SOMMANO...	mc	95,47	7,43	709,34	4,68	0,660
64 CAM23_T01 .030.020.A	Scarriolatura di materiali sciolti Scarriolatura di materiali sciolti di qualsiasi natura e consistenza, provenienti da demolizioni e rimozioni, entro l'ambito dell'area di cantiere, per percorsi entro 50 m.						
	SOMMANO...	mc	46,28	45,21	2'092,31	0,00	
65 CAM23_T01 .030.020.B	Scarriolatura di materiali sciolti Scarriolatura di materiali sciolti di qualsiasi natura e consistenza, provenienti da demolizioni e rimozioni, entro l'ambito dell'area di cantiere, per ogni ulteriori 50 m. o frazione						
	SOMMANO...	mc/ 50m	7,05	2,26	15,93	0,00	
66 CAM23_T01 .030.030.A	Tiro in alto o calo in basso Tiro in alto o calo in basso o da qualsiasi altezza dei materiali di impiego, compreso l'onere per il carico e lo scarico dei materiali. Compresi e compensati, altresì tutti gli oneri per l'installazione del tiro, il funzionamento, la mano d'opera per le manovre dell'organo elevatore.						
	SOMMANO...	mc	110,24	44,87	4'946,47	32,65	0,660
67 NP_01	Smontaggio dei pannelli fotovoltaici esistenti sulla copertura, comprese eventuali canaline, cavi solari, compreso l'onere per il calo in basso, il carico, trasporto e accatastamento dei materiali riutilizzabili e/o di risulta fino ad una distanza di 50 m e quant'altro necessario per la realizzazione dell'intervento a regola d'arte.						
	SOMMANO...	cadauno	115,00	21,25	2'443,75	16,13	0,660
68 NP_02	Smontaggio della struttura di sostegno dei pannelli fotovoltaici in ferro o alluminio incluse zavorre in cemento, eventuali tasselli di tenuta ed eventuale taglio a sezione degli elementi, compreso l'onere per il calo in basso, il carico, trasporto e accatastamento dei materiali riutilizzabili e/o di risulta fino ad una distanza di 50 m.						
	SOMMANO...	mq	147,20	11,56	1'701,63	11,23	0,660
69 NP_03	Smontaggio e rimontaggio dell'unità esterna dei climatizzatori e delle parti di impianto termico esistente in copertura (ove necessario), compresa fornitura e posa in opera di idonee pedane zavorrate per il corretto posizionamento delle unità esterne sulla copertura, compreso l'onere per il calo in basso e il tiro in alto, il carico, trasporto e accatastamento dei materiali riutilizzabili e/o di risulta fino ad una distanza di 50 m. e quant'altro necessario per realizzare l'intervento a perfetta regola d'arte.						
	SOMMANO...	cadauno	10,00	329,00	3'290,00	21,71	0,660
70	Riposizionamento dello strato di zavorramento di ghiaia tonda di fiume ben						
	A R I P O R T A R E				731'213,08	4'798,29	

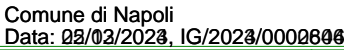

COMMITTENTE: Comune di Napoli - Municipalità 6

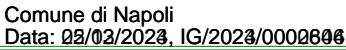

Stima costi sicurezza

Lavori di adeguamento della sede municipale di San Giovanni a Teduccio - LOTTO n. 2



COMUNE DI NAPOLI – MUNICIPALITA' 6

Ponticelli Barra San Giovanni a Teduccio

DIREZIONE - U.O. ATTIVITA' TECNICHE

Via Atripaldi, 64 – 80147 Napoli

municipalita6.attivita.tecniche@comune.napoli.it

municipalita6.manutenzione.urbana@pec.comune.napoli.it

OGGETTO

***Lavori di adeguamento della sede municipale di San Giovanni a Teduccio –
LOTTO n. 2***

Importo complessivo: €. 1.057.051,60

PROGETTO ESECUTIVO

Cup B62H23015890004

STIMA COSTI SICUREZZA

Progettisti

Ing. Cesare Scelza

Ing. Alessandro Maione

Responsabile Unico del Progetto

Arch. Marinella Striano



COMUNE DI NAPOLI

Comune di Napoli - Municipalità 6

pag. 1

STIMA DEI COSTI DELLA SICUREZZA

OGGETTO: Lavori di adeguamento delle sede municipale di San Giovanni a Teduccio
- LOTTO n.2 -

COMMITTENTE: Comune di Napoli - Municipalità 6

Napoli, 06/12/2023

I TECNICI

Ing. Cesare Scelza - Ing. Alessandro Maione

Num.Ord. TARIFFA	DESIGNAZIONE DEI LAVORI	unità di misura	DIMENSIONI				Quantità	IMPORTI	
			par.ug.	lung.	larg.	H/peso		unitario	TOTALE
	R I P O R T O								
	<u>LAVORI A MISURA</u>								
1 / 1 P.01.010.030 .b CAM23_P01 .010.030.B 20/07/2023	Recinzione provvisoria modulare a pannelli ad alta visibilità Recinzione provvisoria modulare a pannelli ad alta visibilità con maglia di dimensioni non inferiore a mm 20 di larghezza e non inferiore a mm 50 di altezza, con irrigidimenti nervati e paletti di sostegno composti da tubolari metallici zincati di diametro non inferiore a mm 40, completa con blocchi di cls di base, morsetti di collegamento ed elementi cernierati per modulo porta e terminali; dal peso totale medio non inferiore a 20 kg/ m² Montaggio per nolo con moduli di altezza pari a m 2,00								
	Area parcheggio (Montacarichi)			6,00	4,000		24,00		
	Area stoccaggio materiali			10,00	5,000		50,00		
	Area lato interno cabina di trasformazione MT/BT			7,00	2,000		14,00		
	Area stoccaggio su copertura			25,00	15,000		375,00		
	SOMMANO...	mq					463,00	5,39	2'495,57
2 / 2 P.01.010.030 .c CAM23_P01 .010.030.C 20/07/2023	Recinzione provvisoria modulare a pannelli ad alta visibilità Recinzione provvisoria modulare a pannelli ad alta visibilità con maglia di dimensioni non inferiore a mm 20 di larghezza e non inferiore a mm 50 di altezza, con irrigidimenti nervati e paletti di sostegno composti da tubolari metallici zincati di diametro non inferiore a mm 40, completa con blocchi di cls di base, morsetti di collegamento ed elementi cernierati per modulo porta e terminali; dal peso totale medio non inferiore a 20 kg/ m² Nolo con moduli di altezza pari a m 2,00								
	Vedi voce n° 1 [mq 463.00]		2,00				926,00		
	SOMMANO...	mq/ 30gg					926,00	0,82	759,32
3 / 3 P.01.030.010 .a CAM23_P01 .030.010.A 19/07/2023	Parapetto laterale di protezione anticaduta - mensole con blocco a vite Parapetto laterale di protezione anticaduta costituito da aste metalliche verticali, montate ad interasse non inferiore a cm 180 e altezza utile non inferiore a cm 100; dotate di piastra metallica fissata con tasselli ad espansione nella quantità e dimensione richieste dall'impiego, traverse e elemento fermapiede. Valutata al metro lineare di parapetto Per delimitazioni orizzontali o scale nolo per il 1° mese o frazione								
	Perimetro solaio di copertura			350,00			350,00		
	Perimetro solaio di copertura cabina di trasformazione MT/BT			35,00			35,00		
	SOMMANO...	m					385,00	10,48	4'034,80
4 / 4 P.01.030.010 .b CAM23_P01	Parapetto laterale di protezione anticaduta - mensole con blocco a vite Parapetto laterale di protezione anticaduta costituito da aste metalliche verticali zincate, montate ad interasse non inferiore a cm 180 di altezza utile non								
	A R I P O R T A R E								7'289,69

Num.Ord. TARIFFA	DESIGNAZIONE DEI LAVORI	unità di misura	DIMENSIONI				Quantità	IMPORTI	
			par.ug.	lung.	larg.	H/peso		unitario	TOTALE
	R I P O R T O								7'289,69
.030.010.B 20/07/2023	inferiore a cm 100; dotato di mensole con blocco a vite per il posizionamento delle traverse e del fermapiede. Valutato al metro lineare di parapetto Per delimitazioni orizzontali o scale nolo per ogni mese dopo il 1°								
	Vedi voce n° 3 [m 385.00]		2,00				770,00		
	SOMMANO...	m/30gg					770,00	1,71	1'316,70
5 / 5 P.01.050.030 .a CAM23_P01 .050.030.A 20/07/2023	Box bagno - Montaggio e nolo per il 1° mese Box bagno, costituito da struttura in materiale plastico autoestinguente, pavimenti in lastre in pvc, porta esterna in materiale plastico e maniglia di sicurezza. Vaso avente sistema di scarico a fossa chimica e comando di lavaggio ed espulsione a leva. Montaggio e nolo per il 1° mese Da minimo cm 100 x 100 con vaso a sedere								
							1,00		
	SOMMANO...	cad					1,00	120,85	120,85
6 / 6 P.01.060.020 .a CAM23_P01 .060.020.A 20/07/2023	Cartello di forma circolare Cartello di forma circolare, segnalante divieti o obblighi, in lamiera di acciaio spessore 10/10 mm; costo di utilizzo del segnale per un mese: Di diametro 60 cm, rifrangenza classe I		3,00			6,000	18,00		
	SOMMANO...	cad/ 30gg					18,00	5,79	104,22
7 / 7 P.01.060.010 .d CAM23_P01 .060.010.D 20/07/2023	Cartello di forma triangolare Cartello di forma triangolare, fondo giallo, in lamiera di acciaio spessore 10/10 mm; costo di utilizzo del segnale per un mese Di lato 60 cm, rifrangenza classe II		3,00			6,000	18,00		
	SOMMANO...	cad/ 30gg					18,00	8,39	151,02
8 / 8 P.03.010.020 .c CAM23_P03 .010.020.C 04/12/2023	Trabatello mobile in tubolare Trabatello mobile in tubolare, completo di ritti, piani di lavoro, ruote e aste di stabilizzazione. A quattro ripiani, altezza utile di lavoro 9,0 m - Per il 1°mese o frazione								
	Ingressi piano terra		8,00	4,80			38,40		
			4,00	7,70			30,80		
	Vani scale		8,00	2,60			20,80		
			8,00	4,60			36,80		
			8,00	4,60			36,80		
			8,00	4,60			36,80		
			4,00	3,00			12,00		
	SOMMANO...	m					212,40	25,23	5'358,85
9 / 9 P.03.010.020 .f CAM23_P03 .010.020.F	Trabatello mobile in tubolare Trabatello mobile in tubolare, completo di ritti, piani di lavoro, ruote e aste di stabilizzazione. A quattro ripiani, altezza utile di lavoro 9,0 m - Nolo per ogni mese dopo il 1°mese								
	A R I P O R T A R E								14'341,33

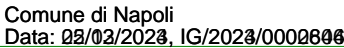

A R I P O R T A R E

Computo metrico estimativo

Lavori di adeguamento della sede municipale di San Giovanni a Teduccio - LOTTO n. 2



COMUNE DI NAPOLI – MUNICIPALITA' 6

Ponticelli Barra San Giovanni a Teduccio

DIREZIONE - U.O. ATTIVITA' TECNICHE

Via Atripaldi, 64 – 80147 Napoli

municipalita6.attivita.tecniche@comune.napoli.it

municipalita6.manutenzione.urbana@pec.comune.napoli.it

OGGETTO

***Lavori di adeguamento della sede municipale di San Giovanni a Teduccio –
LOTTO n. 2***

Importo complessivo: €. 1.057.051,60

PROGETTO ESECUTIVO

Cup B62H23015890004

COMPUTO METRICO ESTIMATIVO

Progettisti

Ing. Cesare Scelza

Ing. Alessandro Maione

Responsabile Unico del Progetto

Arch. Marinella Striano



COMUNE DI NAPOLI

Comune di Napoli - Municipalità 6

pag. 1

COMPUTO METRICO ESTIMATIVO

OGGETTO: Lavori di adeguamento delle sede municipale di San Giovanni a Teduccio
- LOTTO n.2 -

COMMITTENTE: Comune di Napoli - Municipalità 6

Napoli, 06/12/2023

I TECNICI

Ing. Cesare Scelza - Ing. Alessandro Maione

Num.Ord. TARIFFA	DESIGNAZIONE DEI LAVORI	unità di misura	DIMENSIONI				Quantità	IMPORTI		incid. %
			par.ug.	lung.	larg.	H/peso		unitario	TOTALE	
	R I P O R T O									
	<u>LAVORI A MISURA</u>									
	IMPERMEABILIZZAZIONE COPERTURA (SpCat 1)									
1 / 1 NP_01 22/06/2023	Smontaggio dei pannelli fotovoltaici esistenti sulla copertura, comprese eventuali canaline, cavi solari, compreso l'onere per il calo in basso, il carico, trasporto e accatastamento dei materiali riutilizzabili e/o di risulta fino ad una distanza di 50 m e quant'altro necessario per la realizzazione dell'intervento a regola d'arte.						115,00			
	SOMMANO...	cadauno					115,00	21,25	2'443,75	0,322
2 / 2 NP_02 28/07/2023	Smontaggio della struttura di sostegno dei pannelli fotovoltaici in ferro o alluminio incluse zavorre in cemento, eventuali tasselli di tenuta ed eventuale taglio a sezione degli elementi, compreso l'onere per il calo in basso, il carico, trasporto e accatastamento dei materiali riutilizzabili e/o di risulta fino ad una distanza di 50 m.									
	Dimensione pannello fotovoltaico 160 x 80 x 5 cm		115,00	1,60	0,800		147,20			
	SOMMANO...	mq					147,20	11,56	1'701,63	0,224
3 / 3 NP_03 22/06/2023	Smontaggio e rimontaggio dell'unità esterna dei climatizzatori e delle parti di impianto termico esistente in copertura (ove necessario), compresa fornitura e posa in opera di idonee pedane zavorrate per il corretto posizionamento delle unità esterne sulla copertura, compreso l'onere per il calo in basso e il tiro in alto, il carico, trasporto e accatastamento dei materiali riutilizzabili e/o di risulta fino ad una distanza di 50 m. e quant'altro necessario per realizzare l'intervento a perfetta regola d'arte.						10,00			
	SOMMANO...	cadauno					10,00	329,00	3'290,00	0,433
4 / 4 T.01.030.010 .a CAM23_T01 .030.010.A 05/12/2023	Movimentazione nell'area di cantiere di materiali provenienti da demolizioni Movimentazione nell'area di cantiere, con uso di mezzi meccanici di piccole dimensioni, di materiali provenienti da demolizioni e rimozioni, compreso carico anche a mano, sul mezzo di trasporto, scarico a deposito. La misurazione è calcolata secondo il volume misurato prima della demolizione dei materiali. Movimentazione nell'area di cantiere di materiali provenienti da demolizioni e rimozioni									
	A R I P O R T A R E								7'435,38	

Num.Ord. TARIFFA	DESIGNAZIONE DEI LAVORI	unità di misura	DIMENSIONI				Quantità	IMPORTI		incid. %
			par.ug.	lung.	larg.	H/peso		unitario	TOTALE	
	R I P O R T O								7'435,38	
	Trasporto della ghiaia esistente al sito di stoccaggio individuato in copertura			83,00	24,000	0,050	99,60			
			0,50	12,40	12,200	0,050	3,78			
			2,00	2,50	2,000	0,050	-0,50			
			4,00	4,40	2,300	0,050	-2,02			
				26,50	2,800	0,050	-3,71			
				12,00	2,800	0,050	-1,68			
	Sommano positivi...	mc					103,38			
	Sommano negativi...	mc					-7,91			
	SOMMANO...	mc					95,47	7,43	709,34	0,093
5 / 5 R.02.090.030 .e CAM23_R02 .090.030.E (CAM) 22/06/2023	Smontaggio del solo manto di copertura Smontaggio del solo manto di copertura a tetto comprendente la cernita del materiale riutilizzabile e il calo in basso e avvicinamento al luogo di deposito provvisorio. Materiale leggero, con interposti strati a base bituminosa			83,00	24,000		1'992,00			
			0,50	12,40	12,200		75,64			
			2,00	2,50	2,000		-10,00			
			4,00	4,40	2,300		-40,48			
				26,50	2,800		-74,20			
				12,00	2,800		-33,60			
	Rimozione dei pannelli coibenti esistenti compreso lo strato filtrante e/o strato di protezione e separazione									
	(lung.=2,5+9,9)									
	Sommano positivi...	mq					2'067,64			
	Sommano negativi...	mq					-158,28			
	SOMMANO...	mq					1'909,36	5,67	10'826,07	1,425
6 / 6 R.02.060.035 .c CAM23_R02 .060.035.C (CAM) 17/11/2023	Rimozione di rivestimento di qualsiasi natura Rimozione di rivestimento, compresi la listellatura di supporto, i filetti di coprighiunto o cornice e l'avvicinamento al luogo di deposito provvisorio, in attesa del trasporto allo scarico. Rimozione di rivestimento in lamiera di ferro o acciaio inox									
	Rimozione scossalina su cordoli perimetrali:									
	Copertura sede municipale *(larg.=0,3+0,15+0,15)			275,00	0,600		165,00			
	Copertura cabina di trasformazione MT/BT *(larg.=0,3+0,15+0,15)			25,00	0,600		15,00			
	SOMMANO...	mq					180,00	7,79	1'402,20	0,185
7 / 7 E.11.040.016 .a CAM23_E11 .040.016.A 28/07/2023	Bocchettone sifonato con griglia in pvc, per lo scolo delle acque meteoriche nei terrazzi Bocchettone sifonato con griglia in pvc, per lo scolo delle acque meteoriche nei terrazzi, delle dimensioni di: 100x100 mm									
							28,00			
	A R I P O R T A R E						28,00		20'372,99	

Num.Ord. TARIFFA	DESIGNAZIONE DEI LAVORI	unità di misura	DIMENSIONI				Quantità	IMPORTI		incid. %
			par.ug.	lung.	larg.	H/peso		unitario	TOTALE	
	R I P O R T O						28,00		20'372,99	
	SOMMANO...	cad					28,00	13,49	377,72	0,050
8 / 8 E.07.005.010 .b CAM23_E07 .005.010.B (CAM) 27/11/2023	Massetto sottile di sottofondo Massetto sottile di sottofondo in preparazione del piano di posa della impermeabilizzazione, dello spessore di almeno 2 cm, tirata con regolo per la livellazione della superficie: Con malta di cemento additivata con resina acrilica, su superfici orizzontali									
	Riprofilatura delle pendenze - si considera il 25%									
	Vedi voce n° 5 [mq 1 909.36]		0,25				477,34			
	SOMMANO...	mq					477,34	15,01	7'164,87	0,943
9 / 9 E.12.060.010 .a CAM23_E12 .060.010.A 23/06/2023	Preparazione del piano di posa di manti impermeabili Preparazione del piano di posa di manti impermeabili con una mano di primer bituminoso a solvente in quantità non inferiore a 300g/m									
	Copertura sede municipale (lung.=2,5+9,9)		0,50	83,00 12,40	24,000	12,200	1'992,00 75,64			
			2,00	2,50	2,000		-10,00			
			4,00	4,40	2,300		-40,48			
				26,50	2,800		-74,20			
				12,00	2,800		-33,60			
	Percentuale per cordoli e imbocchi tubazioni impianto riscaldamento									
			0,10	1909,36			190,94			
	Copertura cabina di trasformazione MT/BT									
	Percentuale per cordoli, ecc		0,20	5,11 5,11	5,800 5,800		29,64 5,93			
	Sommano positivi...	mq					2'294,15			
	Sommano negativi...	mq					-158,28			
	SOMMANO...	mq					2'135,87	2,00	4'271,74	0,562
10 / 10 E.12.040.020 .b CAM23_E12 .040.020.B 17/11/2023	Barriera al vapore costituita da una membrana bitume polimero Barriera al vapore e di collegamento per adesione a fiamma di pannelli isolanti costituito da membrana con mescola bitume-polimero ad alta densità spessore non inferiore a 3 mm , rifinita sulle facce superiore ed inferiore con trattamento per consentire sia l'adesione verso il piano di posa sia l'incollaggio dei pannelli isolanti, flessibilità a freddo -15°C, posata in aderenza sul piano di posa mediante termofusione con fiamma prodotta da bruciatore a gas propano con giunti semplicemente accostati e sigillati. Armata con tessuto non tessuto di poliestere									
	Copertura sede municipale (lung.=2,5+9,9)		0,50	83,00 12,40	24,000	12,200	1'992,00 75,64			
			2,00	2,50	2,000		-10,00			
			4,00	4,40	2,300		-40,48			
				26,50	2,800		-74,20			
				12,00	2,800		-33,60			
	Sommano positivi...	mq					2'067,64			
	A R I P O R T A R E						1'909,36		32'187,32	

Num.Ord. TARIFFA	DESIGNAZIONE DEI LAVORI	unità di misura	DIMENSIONI				Quantità	IMPORTI		incid. %
			par.ug.	lung.	larg.	H/peso		unitario	TOTALE	
	R I P O R T O						1'909,36		32'187,32	
	Sommano negativi...	mq					-158,28			
	SOMMANO...	mq					1'909,36	18,97	36'220,56	4,769
11 / 11 E.10.020.040 .d CAM23_E10 .020.040.D (CAM) 01/12/2023	Isolamento termico di coperture con pannelli in poliuretano espanso rigido (rivestito con velo di vetro bitumato) Isolamento termico ed acustico realizzato con pannelli coibenti rigidi in schiuma poliuretantica espansa PIR senza impiego di CFC e di HCFC, rivestiti sulla faccia superiore con velo di vetro bitumato accoppiato a PPE per consentire l'incollaggio diretto a fiamma dei successivi strati e in fibra minerale saturata sulla faccia inferiore conducibilità termica dichiarata di calcolo 0,028 W/mK resistenza a compressione non inferiore a 150 kPa, comportamento a carico costante determinata al 2% di schiacciamento non inferiore 5000 Kg/m² fissati mediante collante bituminoso a freddo o con collante poliuretanico pannello specifico per isolamento di coperture sotto manti impermeabili bituminosi dove è richiesta elevata resistenza alla sfiammatura durante la posa - Spessore 6 cm									
	Si considerano materiali con conducibilità termica dichiarata non superiore a 0,028 W/mK									
	Vedi voce n° 10 [mq 1 909.36]						1'909,36			
	SOMMANO...	mq					1'909,36	60,52	115'554,47	15,213
12 / 12 E.12.020.010 .c CAM23_E12 .020.010.C 23/06/2023	Manto impermeabile prefabbricato doppio strato costituito da membrane bitumero polimero elastoplastomeriche di cui la prima armata con velo di vetro rinforzato, la seconda armata con tessuto non tessuto di poliestere da filo continuo									
	Manto impermeabile bituminoso doppio strato costituito da membrane bitume polimero elastoplastomeriche armate con tessuto non tessuto di poliestere da filo continuo, applicate a fiamma nella medesima direzione longitudinale ma sfalsate di 50 cm l'una rispetto all'altra, previo trattamento con idoneo primer bituminoso, con sovrapposizione dei sormonti di 8/10 cm in senso longitudinale e di 12-15 cm alle testate dei teli su superfici piane, curve e inclinate. Due membrane di spessore 4 mm ciascuna									
	Vedi voce n° 9 [mq 2 135.87] Si considera flessibilità a freddo non minore di - 20°C						2'135,87			
	SOMMANO...	mq					2'135,87	28,84	61'598,49	8,110
13 / 13	Protezione delle stratificazioni o manti									
	A R I P O R T A R E								245'560,84	

Num.Ord. TARIFFA	DESIGNAZIONE DEI LAVORI	unità di misura	DIMENSIONI				Quantità	IMPORTI		incid. %
			par.ug.	lung.	larg.	H/peso		unitario	TOTALE	
	R I P O R T O								245'560,84	
E.12.060.040 .b CAM23_E12 .060.040.B 19/07/2023	impermeabili con vernici protettive Protezione delle stratificazioni o manti impermeabili con vernici protettive, data in opera in due successive mani. A base di resine acriliche in dispersione acquosa, bianca o verde Vedi voce n° 12 [mq 2 135.87] SOMMANO...	mq					2'135,87 2'135,87	4,10	8'757,07	1,153
14 / 14 NP_04 04/12/2023	Riposizionamento dello strato di zavorramento di ghiaia tonda di fiume ben lavata di granulometria 15-25 mm precedentemente trasportato al luogo di deposito provvisorio, compresa l'eliminazione delle vegetazione esistente e il lavaggio, posto in opera per uno spessore fino a 5 cm compreso lo strato filtrante e/o strato di protezione e separazione, la stesura del materiale e la regolarizzazione degli strati, l'onere per la scarriolatura e la movimentazione del materiale e quant'altro necessario per realizzare l'intervento a perfetta regola d'arte. Vedi voce n° 5 [mq 1 909.36] SOMMANO...	mq					1'909,36 1'909,36	11,63	22'205,86	2,923
15 / 15 E.11.040.030 .d CAM23_E11 .040.030.D 17/11/2023	Canali di gronda, scossaline, converse e compluvi in lamiera comunque lavorati e sagomati Canali di gronda, scossaline, converse e compluvi in lamiera comunque lavorati e sagomati, compresi gli oneri per la formazione di giunti e sovrapposizioni, le chiodature, le saldature, i pezzi speciali per raccordi, il taglio a misura, gli sfridi, le staffe di ferro poste ad interasse non superiore a 1,00 ml, le legature con filo di ferro zincato, le opere murarie, la verniciatura con minio di piombo o antiruggine. Misurato al metroquadrato di sviluppo. In acciaio zincato preverniciato da 8/10 Nuove scossaline su cordoli perimetrali: Vedi voce n° 6 [mq 180.00] SOMMANO...	mq					180,00 180,00	51,44	9'259,20	1,219
16 / 16 T.01.030.030 .a CAM23_T01 .030.030.A 21/11/2023	Tiro in alto o calo in basso Tiro in alto o calo in basso o da qualsiasi altezza dei materiali di impiego, compreso l'onere per il carico e lo scarico dei materiali. Compresi e compensati, altresì tutti gli oneri per l'installazione del tiro, il funzionamento, la mano d'opera per le manovre dell'organo elevatore.									
	A R I P O R T A R E								285'782,97	

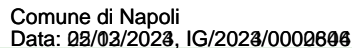

COMMITTENTE: Comune di Napoli - Municipalità 6

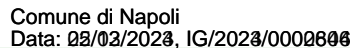

Num.Ord. TARIFFA	DESIGNAZIONE DEI LAVORI	unità di misura	DIMENSIONI				Quantità	IMPORTI		incid. %
			par.ug.	lung.	larg.	H/peso		unitario	TOTALE	
	R I P O R T O						1'374,20		290'794,56	
20 / 28 R.02.060.012 .a CAM23_R02 .060.012.A 27/11/2023	SOMMANO...	mq					1'374,20	2,83	3'888,99	0,512
	Raschiatura di residui tenaci di vecchie colle anche con eventuale impiego di solventi Raschiatura di residui tenaci di vecchie colle anche con eventuale impiego di solventi. Raschiatura di residui tenaci di vecchie colle						1'374,20			
	Vedi voce n° 20 [mq 1 374.20]						1'374,20			
21 / 29 E.07.010.060 .a CAM23_E07 .010.060.A (CAM) 27/11/2023	SOMMANO...	mq					1'374,20	3,54	4'864,67	0,640
	Malta autolivellante dello spessore non inferiore a 1,5 mm per lisciatura del piano superiore di sottofondi preesistenti Malta autolivellante dello spessore non inferiore a 1,5 mm per lisciatura del piano superiore di sottofondi preesistenti						1'374,20			
	Vedi voce n° 20 [mq 1 374.20]						1'374,20			
22 / 30 E.13.070.020 .a CAM23_E13 .070.020.A (CAM) 27/11/2023	SOMMANO...	mq					1'374,20	5,26	7'228,29	0,952
	Pavimento in PVC a tinta unita o variegato Pavimento in PVC a tinta unita o variegato, di qualsiasi colore, con superficie liscia, incollato direttamente al piano di posa liscio, compatto e privo di crepe, utilizzando collanti acrilici in dispersione acquosa, compreso la saldatura dei teli con l'interposizione di un cordolino in PVC coordinato in modo da avere una superficie senza soluzione di continuità e quindi impermeabilizzata, la posa in opera di una cera metallizzata specifica per PVC, compreso, altresì, tagli, sfridi, i collanti, la pulizia finale, il lavaggio. Pavimento in PVC omogeneo, spessore 2.5 mm						1'374,20			
	Vedi voce n° 20 [mq 1 374.20]						1'374,20			
23 / 57 E.15.080.040 .a CAM23_E15 .080.040.A (CAM) 27/11/2023	SOMMANO...	mq					1'374,20	45,12	62'003,90	8,163
	Zoccolino battiscopa in gres ceramico Zoccolino battiscopa in gres ceramico di colore rosso 7,5x15 cm posto in opera con idoneo collante						891,09			
	Si considera il prezzo per metro lineare						891,09			
	Vedi voce n° 19 [ml 891.09]						891,09			
24 / 58 T.01.030.020 .a CAM23_T01 .030.020.A 26/06/2023	SOMMANO...	mq					6,87	11,39	10'149,52	1,336
	Scarriolatura di materiali sciolti Scarriolatura di materiali sciolti di qualsiasi natura e consistenza, provenienti da demolizioni e rimozioni, entro l'ambito dell'area di cantiere, per percorsi entro 50 m.					0,005	6,87			
	Vedi voce n° 20 [mq 1 374.20]						6,87			
	A R I P O R T A R E						6,87		378'929,93	

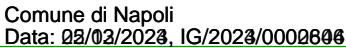
[illegible]

Num.Ord. TARIFFA	DESIGNAZIONE DEI LAVORI	unità di misura	DIMENSIONI				Quantità	IMPORTI		incid. %
			par.ug.	lung.	larg.	H/peso		unitario	TOTALE	
	R I P O R T O								379'575,92	
	PITTURAZIONI (SpCat 3)									
27 / 18 R.02.015.010 .a CAM23_R02 .015.010.A 26/06/2023	Raschiatura di vecchie tinteggiature a calce, a tempera o lavabile da pareti e soffitti Raschiatura di vecchie tinteggiature a calce, a tempera o lavabile da pareti e soffitti. Raschiatura di vecchie tinteggiature									
	PIANO TERRA/RIALZATO									
	Locale 8			9,30		3,000	27,90			
			2,00	2,35		3,000	-14,10			
	Vano scala S4			18,20		6,500	118,30			
	Locale 9			9,30		3,000	27,90			
			2,00	2,35		3,000	-14,10			
	Ascensore lato 2			11,80		3,000	35,40			
				35,00		3,000	105,00			
			2,00	2,35		3,000	-14,10			
			3,00	2,15		3,000	-19,35			
				7,70		3,000	-23,10			
	Pilastrì		4,00	0,80		6,500	20,80			
	Ingresso P1		2,00	4,80		6,500	62,40			
				7,70		0,500	3,85			
				2,20		2,200	-4,84			
			2,00	3,75		3,000	22,50			
				2,22		3,000	6,66			
	WC			8,28		3,000	24,84			
			2,00	4,40		3,000	26,40			
			2,00	4,54		3,000	27,24			
				10,94		3,000	32,82			
				7,92		3,000	23,76			
				8,18		3,000	24,54			
	Locale 15			11,10		3,000	33,30			
	Locale 14			10,66		3,000	31,98			
				1,65		1,800	-2,97			
	Locale 17			19,95		3,000	59,85			
	Locale 18-19-20-23		4,00	15,60		3,000	187,20			
	Locale 21-22			30,00		3,000	90,00			
	Locale 24			19,90		3,000	59,70			
	Locale 25			19,70		3,000	59,10			
			9,00	1,65		2,400	-35,64			
			2,00	2,28		2,200	-10,03			
			4,00	2,33		2,200	-20,50			
			6,00	1,17		3,000	-21,06			
	Locale 16			94,50		3,000	283,50			
			4,00	2,15		3,000	-25,80			
			2,00	2,28		2,200	-10,03			
			4,00	2,33		2,200	-20,50			
			6,00	1,17		3,000	-21,06			
				9,43		2,200	-20,75			
				4,81		2,200	-10,58			
				2,28		2,200	-5,02			
			4,00	1,07		3,000	-12,84			
	Pilastrì		16,00	0,80		3,000	38,40			
	Area centrale			58,00		0,500	29,00			
	Locale 26			26,60		3,000	79,80			
			2,00	1,93		1,800	-6,95			
	Locale 27			15,30		3,000	45,90			
	Locale 28-29			29,50		3,000	88,50			
	Locale 30			29,60		3,000	88,80			
	Locale 31			19,70		3,000	59,10			
			7,00	1,65		1,800	-20,79			
				9,43		2,200	-20,75			
				4,81		2,200	-10,58			
				2,28		2,200	-5,02			
	Locale 32 *(lung.=50,12-25)			25,12		3,000	75,36			
			2,00	2,15		3,000	-12,90			
			2,00	2,35		3,000	-14,10			
				7,70		3,000	-23,10			
				2,50		3,000	-7,50			
	Ascensore lato 32			11,80		3,000	35,40			
	A R I P O R T A R E						1'507,14		379'575,92	

Num.Ord. TARIFFA	DESIGNAZIONE DEI LAVORI	unità di misura	DIMENSIONI				Quantità	IMPORTI		incid. %
			par.ug.	lung.	larg.	H/peso		unitario	TOTALE	
	R I P O R T O						1'507,14		379'575,92	
	Pilastrì		4,00	0,80		6,500	20,80			
	Ingresso P8		2,00	4,80		6,500	62,40			
			2,00	1,26		2,200	-5,54			
	Locale 33			9,30		3,000	27,90			
			2,00	2,35		3,000	-14,10			
	Locale 34			9,30		3,000	27,90			
			2,00	2,35		3,000	-14,10			
	Vano scala S7			18,40		6,500	119,60			
	Locale 35			66,00		3,000	198,00			
			2,00	1,26		2,200	-5,54			
			2,00	1,46		2,200	-6,42			
			2,00	1,40		3,000	-8,40			
			5,00	2,20		2,400	-26,40			
	Locale 36			53,50		4,500	240,75			
			2,00	2,50		3,000	-15,00			
	Pilastrì		6,00	0,80		4,000	19,20			
			2,00	11,90		1,500	35,70			
				30,00		0,500	15,00			
	Locale 37-38-39		3,00	19,96		3,000	179,64			
	Locale 40			27,20		3,000	81,60			
			5,00	1,65		2,400	-19,80			
	WC lato assistenti sociali									
	Locale 41			7,60		2,000	15,20			
	Locale 42			9,90		2,000	19,80			
	Locale 42bis-42ter		2,00	4,41		2,000	17,64			
	Locale 43			11,55		2,000	23,10			
	Locale 43bis-43ter		2,00	4,60		2,000	18,40			
	Parziale...	mq					2'514,47			
	Soffitto PIANO TERRA/RIALZATO (area)			1190,00			1'190,00			
			2,00	8,70			-17,40			
				68,50			-68,50			
				35,50			-35,50			
	Parziale...	mq					1'068,60			
	PIANO PRIMO									
	Locale 1-2		2,00	9,30		3,000	55,80			
			2,00	2,35		3,000	-14,10			
	Locale 3			30,00		3,000	90,00			
			2,00	2,35		3,000	-14,10			
			4,00	1,55		3,000	-18,60			
				7,80		3,000	-23,40			
	Ascensore lato 3			11,80		3,000	35,40			
	Locale 20			85,60		3,000	256,80			
			4,00	1,55		3,000	-18,60			
	Area centrale (soffitto)			58,00		0,600	34,80			
	WC lato direzione			9,01		2,000	18,02			
				8,96		2,000	17,92			
				8,18		2,000	16,36			
				8,02		2,000	16,04			
				11,72		2,000	23,44			
			3,00	4,80		2,000	28,80			
				5,90		2,000	11,80			
				6,83		2,000	13,66			
				1,60		2,000	-3,20			
			2,00	4,80		2,000	19,20			
				9,44		2,000	18,88			
			9,00	0,80		2,200	-15,84			
	Locale 22			20,01		3,000	60,03			
	Locale 23-24-25-26-28		5,00	20,00		3,000	300,00			
	Locale 27			19,90		3,000	59,70			
	Locale 29			19,60		3,000	58,80			
			8,00	1,65		2,400	-31,68			
	Locale 30			19,40		3,000	58,20			
	Locale 31-32		2,00	19,80		3,000	118,80			
	Locale 33			27,10		3,000	81,30			
	Locale 34-35-36		3,00	19,80		3,000	178,20			
	Locale 37-38			35,08		3,000	105,24			
			10,00	1,85		1,800	-33,30			
	Locale 39			30,30		3,000	90,90			
			3,00	1,55		3,000	-13,95			
	.		2,00	2,35		3,000	-14,10			
				7,80		3,000	-23,40			
	A R I P O R T A R E						5'126,89		379'575,92	

Num.Ord. TARIFFA	DESIGNAZIONE DEI LAVORI	unità di misura	DIMENSIONI				Quantità	IMPORTI		incid. %
			par.ug.	lung.	larg.	H/peso		unitario	TOTALE	
	R I P O R T O						5'126,89		379'575,92	
	Ascensore lato 39 Locale 40-41		2,00	11,80 9,30		3,000	35,40 55,80			
			4,00	2,35		3,000	-28,20			
	Locale 42			75,32		3,000	225,96			
				1,55		3,000	-4,65			
				2,44		3,000	-7,32			
	Pilatri		6,00	0,80		3,000	14,40			
	Area centrale lato gruppi consiliari		2,00	12,20		3,000	73,20			
			10,00	1,49		2,700	-40,23			
	Area centrale (soffitto)			30,20		0,600	18,12			
	Locale 43-44-45		3,00	19,96		3,000	179,64			
	Locale 46			27,15		3,000	81,45			
	WC lato consiglio - locale 48			9,86		2,000	19,72			
	Locale 47			7,72		2,000	15,44			
	Locale 48bis-48ter		2,00	4,41		2,000	17,64			
	Locale 49			11,65		2,000	23,30			
	Locale 49bis-49ter		2,00	4,59		2,000	18,36			
			4,00	0,70		2,200	-6,16			
			3,00	0,85		2,200	-5,61			
			5,00	1,65		2,400	-19,80			
	Locale 50			22,86		3,000	68,58			
	Locale 51			20,72		3,000	62,16			
	Locale 52-53		2,00	14,70		3,000	88,20			
	Locale 54			20,74		3,000	62,22			
	Locale 55			22,96		3,000	68,88			
				4,53		3,000	-13,59			
				3,46		3,000	-10,38			
				2,40		3,000	-7,20			
				2,39		3,000	-7,17			
				3,47		3,000	-10,41			
				4,58		3,000	-13,74			
	Parziale...	mq					2'497,83			
	Soffitto PIANO PRIMO (area)		2,00	1417,50			1'417,50			
				8,70			-17,40			
				68,50			-68,50			
				35,50			-35,50			
	Parziale...	mq					1'296,10			
	Si detrae il 40% della superficie totale		0,40	7377,00			-2'950,80			
	Parziale...	mq					-2'950,80			
	Sommano positivi...	mq					8'561,89			
	Sommano negativi...	mq					-4'135,69			
	SOMMANO...	mq					4'426,20	2,83	12'526,15	1,649
28 / 22 R.02.080.010 .d CAM23_R02 .080.010.D (CAM) 26/06/2023	Demolizione di controsoffitti Demolizione di controsoffitti in genere, sia orizzontali che centinati, completi di struttura portante, escluso il trasporto a discarica. Controsoffitti in cartongesso									
	Sala consiliare piano terra		0,20	245,00			49,00			
	Locali gruppi consiliari		0,30	136,50			40,95			
	SOMMANO...	mq					89,95	4,96	446,15	0,059
29 / 27 E.17.010.020 .a CAM23_E17 .010.020.A (CAM) 26/06/2023	Controsoffitto in lastre prefabbricate Controsoffitto in lastra singola prefabbricata di cartongesso, fissate mediante viti autofilettanti alla struttura portante costituita da profilati in acciaio zincato con interasse non superiore a 60 cm, compresi la finitura dei giunti, la sigillatura delle viti, il materiale di fissaggio. Pannello in gesso protetto o cartongesso dello spessore 12 mm									
	A R I P O R T A R E								392'548,22	

Num.Ord. TARIFFA	DESIGNAZIONE DEI LAVORI	unità di misura	DIMENSIONI				Quantità	IMPORTI		incid. %
			par.ug.	lung.	larg.	H/peso		unitario	TOTALE	
	R I P O R T O								392'548,22	
30 / 51 R.03.030.075 .c CAM23_R03 .030.075.C 26/06/2023	Sala consiliare piano terra	mq	0,20	245,00			49,00	43,62	3'923,62	0,517
	Locali gruppi consiliari		0,30	136,50			40,95			
	SOMMANO...						89,95			
30 / 51 R.03.030.075 .c CAM23_R03 .030.075.C 26/06/2023	Sigillatura di distacchi con malta Sigillatura di distacchi con malta, compresi la pulizia e la preparazione delle pareti lesionate, la stuccatura con idonea malta rispondente, quando possibile, alle caratteristiche originarie, la rifinitura finale. Sigillatura di piccole lesioni su tamponature e tramezzature	ml		200,00			200,00	3,09	618,00	0,081
	SOMMANO...						200,00			
31 / 52 E.21.010.005 .a CAM23_E21 .010.005.A (CAM) 26/06/2023	Stuccatura e rasatura di intonaci Stuccatura e rasatura di intonaci con stucco compresa la successiva carteggiatura delle superfici per la preparazione alla tinteggiatura o all'applicazione di rivestimenti su pareti, volte e soffitti. Con stucco emulsionato	mq						10,28	9'100,27	1,198
	Si considera, il 12% della superficie totale per eventuali tracce per impianto elettrico		0,12	7377,00			885,24			
	SOMMANO...						885,24			
32 / 53 E.21.010.010 .a CAM23_E21 .010.010.A (CAM) 26/06/2023	Preparazione del fondo Preparazione del fondo di superfici murarie interne con una mano di fissativo, data a pennello, costituita da resine acriliche diluite con acqua al 50%, ad alta penetrazionme. Fissativo a base di resine acriliche	mq					7'377,00	3,65	26'926,05	3,545
	SOMMANO...						7'377,00			
33 / 54 E.21.020.030 .b CAM23_E21 .020.030.B (CAM) 26/06/2023	Tinteggiatura con pittura lavabile Tinteggiatura con pittura lavabile di resine sintetiche emulsionabili (idropittura), data a pennello o a rullo su pareti o soffitti, con tre mani a perfetta copertura, esclusa la preparazione degli stessi da conteggiarsi a parte. A base di resine acriliche	mq						9,84	72'589,68	9,557
	Vedi voce n° 53 [mq 7 377.00]						7'377,00			
	SOMMANO...						7'377,00			
34 / 55 T.01.030.020 .a CAM23_T01 .030.020.A 20/07/2023	Scarriolatura di materiali sciolti Scarriolatura di materiali sciolti di qualsiasi natura e consistenza, provenienti da demolizioni e rimozioni, entro l'ambito dell'area di cantiere, per percorsi entro 50 m.									
	Vedi voce n° 22 [mq 89.95]					0,100	9,00			
	A R I P O R T A R E						9,00		505'705,84	

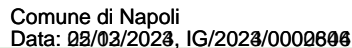

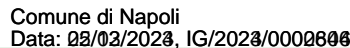

COMMITTENTE: Comune di Napoli - Municipalità 6

Data: 22/02/2020, 10/2020/0002000																				
Num.Ord. TARIFFA	DESIGNAZIONE DEI LAVORI	unità di misura	DIMENSIONI				Quantità	IMPORTI		incid. %										
			par.ug.	lung.	larg.	H/peso		unitario	TOTALE											
	R I P O R T O						49,68		508'394,20											
40 / 34 R.02.060.022 .a CAM23_R02 .060.022.A (CAM) 20/07/2023	Demolizione di massi, massetto continuo in calcestruzzo o malta cementizia, di sottofondi, platee e simili Demolizione di massi, massetto continuo in calcestruzzo o malta cementizia, di sottofondi, platee e simili, eseguito a mano e/o con l'ausilio di attrezzi meccanici, a qualsiasi altezza e condizione. Compresi l'accatastamento dei materiali di risulta fino ad una distanza di 50 m. Non armati di altezza fino a 10 cm	mq	2,00	1,20 4,28			2,40 4,28	8,50	479,06	0,063										
							56,36													
	Vedi voce n° 33 [mq 56.36]						56,36													
	SOMMANO...	mq					56,36	15,34	864,56	0,114										
41 / 35 R.02.050.020 .a CAM23_R02 .050.020.A (CAM) 20/07/2023	Rimozione di tubazioni varie Rimozione di tubazioni varie, comprese opere murarie di demolizione. Tubazioni idriche e canalizzazioni elettriche di tipo civile																			
							Impianto acqua fredda				4,00	7,00	28,00							
											2,00	12,00	24,00							
											4,00	5,00	20,00							
											4,00	4,00	16,00							
											7,00	3,00	21,00							
							Impianto acqua calda				4,00	7,00	28,00							
											2,00	12,00	24,00							
											3,00	5,00	15,00							
											4,00	7,00	28,00							
											2,00	12,00	24,00							
							Impianto di scarico				5,00	3,00	15,00							
											SOMMANO...	ml					243,00	4,25	1'032,75	0,136
							42 / 36 T.01.030.020 .a CAM23_T01 .030.020.A 20/07/2023				Scarriolatura di materiali sciolti Scarriolatura di materiali sciolti di qualsiasi natura e consistenza, provenienti da demolizioni e rimozioni, entro l'ambito dell'area di cantiere, per percorsi entro 50 m.									
Vedi voce n° 26 [cad 35.00]	0,51	0,350	0,400	2,50																
Vedi voce n° 31 [mq 141.91]			0,050	7,10																
Vedi voce n° 32 [mq 141.91]			0,050	7,10																
Vedi voce n° 33 [mq 56.36]			0,030	1,69																
Vedi voce n° 34 [mq 56.36]			0,050	2,82																
Vedi voce n° 35 [ml 243.00]	0,200	0,005	0,24																	
	SOMMANO...	mc						21,45	45,21	969,75							0,128			
43 / 37 T.01.020.010 .a CAM23_T01 .020.010.A 20/07/2023	Trasporto di materiale proveniente da lavori di demolizione con autocarro Trasporto di materiali di risulta, provenienti da demolizioni e rimozioni, eseguiti anche a mano o in zone disagiate, con autocarro, compresi carico, anche a mano, viaggio, scarico, spandimento del materiale ed esclusi gli oneri di discarica autorizzata. Per trasporti fino a 10 km																			
	A R I P O R T A R E								511'740,32											

Num.Ord. TARIFFA	DESIGNAZIONE DEI LAVORI	unità di misura	DIMENSIONI				Quantità	IMPORTI		incid. %
			par.ug.	lung.	larg.	H/peso		unitario	TOTALE	
	R I P O R T O								511'740,32	
44 / 38 E.07.010.030 .a CAM23_E07 .010.030.A (CAM) 21/07/2023	Vedi voce n° 36 [mc 21.45]	mc					21,45			
	SOMMANO...						21,45	44,16	947,23	0,125
45 / 39 E.16.020.010 .a CAM23_E16 .020.010.A (CAM) 21/07/2023	Vedi voce n° 34 [mq 56.36]	mq					56,36			
	SOMMANO...						56,36	15,51	874,14	0,115
46 / 40 I.01.010.090. a CAM23_I01. 010.090.A 21/07/2023	Vedi voce n° 32 [mq 141.91]	mq					141,91			
	SOMMANO...						141,91	17,75	2'518,90	0,332
	Vedi voce n° 26 [cad 35.00]	cad					35,00			
	SOMMANO...						35,00	87,19	3'051,65	0,402
	A R I P O R T A R E								519'132,24	

Num.Ord. TARIFFA	DESIGNAZIONE DEI LAVORI	unità di misura	DIMENSIONI				Quantità	IMPORTI		incid. %
			par.ug.	lung.	larg.	H/peso		unitario	TOTALE	
	R I P O R T O								519'132,24	
47 / 41 I.01.010.015. a CAM23_I01. 010.015.A 21/07/2023	Impianto di acqua calda sfilabile per ambienti Predisposizione di allaccio sfilabile per apparecchi igienico-sanitari con alimentazione a collettori con rubinetti di intercettazione 3/4 x 16 all'interno di bagni, wc, docce, cucine etc. a valle delle valvole di intercettazione ubicate nel locale. Sono compresi: le valvole suddette; il collettore con rubinetti di intercettazione e relativa cassetta in plastica con coperchio, le tubazioni in multistrato preisolato per distribuzioni d'acqua calda, gomito da incasso in plastica con raccordo a squadra e cappuccio di protezione per tubazioni. Sono esclusi il ripristino dell'intonaco, le apparecchiature igienico-sanitarie e le relative rubinetterie. Sono compresi le opere murarie per l'apertura e eguagliatura delle tracce. Impianto di acqua calda sfilabile per ambienti									
	Lavabo						9,00			
	SOMMANO...	cad					9,00	82,51	742,59	0,098
48 / 42 I.01.010.045. a CAM23_I01. 010.045.A 21/07/2023	Impianto di scarico con l'uso di tubi in PVC con innesto a bicchiere Impianto di scarico con l'uso di tubi in PVC con innesto a bicchiere all'interno di bagni, wc, docce, cucine etc. a valle della colonna fecale. Sono compresi il pozzetto a pavimento, le tubazioni in PVC le guarnizioni, le opere murarie per l'apertura e eguagliatura delle tracce, esclusi il ripristino dell'intonaco e del masso. Sono esclusi le apparecchiature igienico- sanitarie e le relative rubinetterie Impianto di scarico con tubi PVC per ambienti civili									
	Vedi voce n° 26 [cad 35.00]						35,00			
	SOMMANO...	cad					35,00	55,41	1'939,35	0,255
49 / 43 E.13.030.020 .b CAM23_E13 .030.020.B (CAM) 21/07/2023	Pavimento di piastrelle di gres fine porcellato Pavimento in piastrelle di gres fine porcellanato, prima scelta, a colori chiari, posto in opera su sottofondo di malta cementizia dosata 4 q.li di cemento tipo 325 per mc di sabbia, dello spessore non inferiore a 2 cm, previo spolvero di cemento tipo 325, i giunti connessi a cemento puro, compresi le suggellature degli incastri a muro, i tagli, gli sfridi, i pezzi speciali, l'eventuale formazione dei giunti di dilatazione, il lavaggio con acido, la pulitura finale. Dimensioni 20x20 cm, con superficie antiscivolo									
	Vedi voce n° 33 [mq 56.36]						56,36			
	SOMMANO...	mq					56,36	56,16	3'165,18	0,417
	A R I P O R T A R E								524'979,36	

Num.Ord. TARIFFA	DESIGNAZIONE DEI LAVORI	unità di misura	DIMENSIONI				Quantità	IMPORTI		incid. %
			par.ug.	lung.	larg.	H/peso		unitario	TOTALE	
	R I P O R T O								524'979,36	
50 / 44 E.15.020.020 .a CAM23_E15 .020.020.A (CAM) 21/07/2023	Rivestimenti in piastrelle di ceramica in pasta bianca Rivestimento di pareti in piastrelle di ceramica smaltata in pasta bianca, monocottura, di prima scelta, con superficie liscia o semilucida o bocciardata, poste in opera con idoneo collante su sottofondi predisposti, secondo qualsiasi configurazione geometrica, compresi la suggellatura dei giunti con cemento bianco o colorato, i pezzi speciali (angoli, spigoli, terminali, zoccoli), i tagli a misura, gli sfridi, la pulitura finale. Dimensioni 20x20 cm, lucide									
	Vedi voce n° 31 [mq 141.91]						141,91			
	SOMMANO...	mq					141,91	46,64	6'618,68	0,871
51 / 45 I.01.020.020. a CAM23_I01. 020.020.A 28/06/2023	Vaso in vitreous-china con cassetta a parete Vaso a sedere in vetrochina colore biancocompleto di cassetta di scarico a patere, galleggiante silenzioso, tubo di risciacquo in polietilene, PVC, placca di comando a pulsante, sedile a ciambella con coperchio in polietilene-PVC; completo, inoltre, di tutta la raccorderia, di alimentazione e scarico; compresi l'uso dei materiali di consumo necessari per la posa in opera del vaso, l'uso della necessaria attrezzatura, la distribuzione dei materiali e dei manufatti al posto di posa, l'assistenza muraria alla posa in opera, l'esecuzione di idonea pulizia a posa ultimata, il sollevamento o l'abbassamento dei materiali di risulta al piano di carico, il carico ed il trasporto dei medesimi alle pubbliche discariche, il corrispettivo alle stesse. Vaso in vitreous-china con cassetta a parete									
	SOMMANO...	cad					13,00			
							13,00	262,07	3'406,91	0,449
52 / 46 I.01.020.060. a CAM23_I01. 020.060.A 04/12/2023	Lavabo a colonna da 65x48 cm in vitreous-china Lavabo rettangolare a colonna in vetrochina colore biancocompleto di gruppo di erogazione, con scarico corredato di raccordi e filtro, pilone, flessibili, rosette cromate, rubinetti sottolavabo, fissaggi al pianale, compresi l'uso dei materiali di consumo necessari per la posa in opera del lavabo, l'uso della necessaria attrezzatura, la distribuzione dei materiali e dei manufatti al posto di posa, l'assistenza muraria alla posa in opera, l'esecuzione di idonea pulizia a posa ultimata, il sollevamento o l'abbassamento dei materiali di risulta al piano di carico, il carico ed il trasporto dei medesimi alle pubbliche discariche, il corrispettivo alle stesse. Lavabo a colonna da 65x48 cm in vitreous-china con gruppo monocomando									
	A R I P O R T A R E								535'004,95	

Num.Ord. TARIFFA	DESIGNAZIONE DEI LAVORI	unità di misura	DIMENSIONI				Quantità	IMPORTI		incid. %
			par.ug.	lung.	larg.	H/peso		unitario	TOTALE	
	R I P O R T O								535'004,95	
							9,00			
	SOMMANO...	cad					9,00	292,30	2'630,70	0,346
53 / 47 R.02.015.010 .a CAM23_R02 .015.010.A 21/07/2023	Raschiatura di vecchie tinteggiature a calce, a tempera o lavabile da pareti e soffitti Raschiatura di vecchie tinteggiature a calce, a tempera o lavabile da pareti e soffitti. Raschiatura di vecchie tinteggiature									
			2,00	9,86		0,900	17,75			
			2,00	7,72		0,900	13,90			
			2,00	11,65		0,900	20,97			
			4,00	4,41		0,900	15,88			
			4,00	4,59		0,900	16,52			
				8,18		0,900	7,36			
				7,92		0,900	7,13			
			2,00	4,54		0,900	8,17			
			2,00	4,40		0,900	7,92			
				8,28		0,900	7,45			
	Vedi voce n° 33 [mq 56.36]						56,36			
	SOMMANO...	mq					179,41	2,83	507,73	0,067
54 / 48 E.21.010.005 .b CAM23_E21 .010.005.B (CAM) 21/07/2023	Stuccatura e rasatura di intonaci Stuccatura e rasatura di intonaci con stucco compresa la successiva carteggiatura delle superfici per la preparazione alla tinteggiatura o all'applicazione di rivestimenti su pareti, volte e soffitti. Con stucco sintetico									
	Vedi voce n° 47 [mq 179.41]						179,41			
	SOMMANO...	mq					179,41	15,06	2'701,91	0,356
55 / 49 E.21.010.010 .a CAM23_E21 .010.010.A (CAM) 21/07/2023	Preparazione del fondo Preparazione del fondo di superfici murarie interne con una mano di fissativo, data a pennello, costituita da resine acriliche diluite con acqua al 50%, ad alta penetrazionne. Fissativo a base di resine acriliche									
	Vedi voce n° 47 [mq 179.41]						179,41			
	SOMMANO...	mq					179,41	3,65	654,85	0,086
56 / 50 E.21.020.030 .b CAM23_E21 .020.030.B (CAM) 21/07/2023	Tinteggiatura con pittura lavabile Tinteggiatura con pittura lavabile di resine sintetiche emulsionabili (idropittura), data a pennello o a rullo su pareti o soffitti, con tre mani a perfetta copertura, esclusa la preparazione degli stessi da conteggiarsi a parte. A base di resine acriliche									
	Vedi voce n° 47 [mq 179.41]						179,41			
	SOMMANO...	mq					179,41	9,84	1'765,39	0,232
	A R I P O R T A R E								543'265,53	

Num.Ord. TARIFFA	DESIGNAZIONE DEI LAVORI	unità di misura	DIMENSIONI				Quantità	IMPORTI		incid. %
			par.ug.	lung.	larg.	H/peso		unitario	TOTALE	
	R I P O R T O								568'669,92	
	INFISSI (SpCat 6)									
59 / 24 MT.R.06.032 CAM23_MT. R.06.032 20/07/2023	Revisione e riparazione di infissi Riparazione di serramenti in ferro mediante la sostituzione della ferramenta di sostegno e chiusura e rimessa in quadro dell'infisso									
	PIANO TERRA - sala consiliare		5,00		2,200	4,000	44,00			
	Ingressi principali		2,00		7,700	8,000	123,20			
	Ingressi lato parcheggio		2,00		2,350	3,000	14,10			
	Ingresso lato servizi sociali				2,500	4,500	11,25			
	SOMMANO...	mq					192,55	11,22	2'160,41	0,284
60 / 25 R.02.025.050 .b CAM23_R02 .025.050.B (CAM) 20/07/2023	Rimozione di infissi in ferro o alluminio, Rimozione di infissi in ferro o alluminio, inclusa l'eventuale parte vetrata, compresi telaio, controtelaio, smuratura delle grappe o dei tasselli di tenuta ed eventuale taglio a sezione degli elementi, l'onere per il carico, trasporto e accatastamento dei materiali riutilizzabili e/o di risulta fino ad una distanza di 50 m. Superficie da 3,01 a 5 mq									
	PIANO TERRA									
	Infissi lato parcheggio		14,00	1,65	2,400		55,44			
			4,00	2,35	3,000		28,20			
	Infisso uscita lato centrale termica			2,44	4,000		9,76			
	Infissi bagni		4,00	0,80	0,800		2,56			
	Infissi lato Via Atripaldi		8,00	1,65	1,800		23,76			
			2,00	1,93	1,800		6,95			
	PIANO PRIMO									
	Infissi lato parcheggio		14,00	1,65	2,400		55,44			
			4,00	2,24	3,000		26,88			
				2,44	3,000		7,32			
	Infissi bagni		4,00	0,80	0,800		2,56			
	Infissi lato Via Atripaldi		10,00	1,85	1,800		33,30			
	Infissi lato gruppi consiliari			21,33	3,000		63,99			
	SOMMANO...	mq					316,16	8,50	2'687,36	0,354
61 / 85 E.18.080.070 .a CAM23_E18 .080.070.A 01/08/2023	Invetriata esterna fissa anche per sopraluce Invetriate esterne a taglio termico fisse anche per sopraluce costituite da : controtelaio a murare completo di zanche per fissaggio a muro realizzato in lamiera di acciaio; telaio fisso comprensivo di : bancali per davanzali in lamierato di alluminio preverniciato, ove previsto; traverso inferiore con ricavata la battuta dell'anta ed il raccoglitore di condensa; realizzato in profili 50/55 chiusi in alluminio preverniciato dello spessore minimo di 12/10 mm atti a portare pannelli ciechi, vetri semplici, vetri semidoppi, vetri doppi, vetri retinati, cristalli di spessori da 4 mm a 8 mm, vetri camera per isolamento termico ed acustico, cristalli di sicurezza ed antisfondamento, lastre traslucide (tutti da pagarsi a parte), righelli ferma - vetro del tipo a scatto; guarnizione di tenuta in neoprene per i vetri; Compresi altresì i seguenti trattamenti per i materiali metallici: per la lamiera in acciaio: zincatura a caldo; per i profilati e le lamiere di alluminio: fosfatazione a caldo, prima mano di verniciatura ad immersione, polimerizzazione a forno a 160 °C, verniciatura finale con smalto semi - lucido data elettrostaticamente a forno a 150°C. Minimo contabilizzabile 1,50 m². Per superfici fino a 3,00 mq									
	A R I P O R T A R E								573'517,69	

Num.Ord. TARIFFA	DESIGNAZIONE DEI LAVORI	unità di misura	DIMENSIONI				Quantità	IMPORTI		incid. %
			par.ug.	lung.	larg.	H/peso		unitario	TOTALE	
	R I P O R T O								573'517,69	
	PIANO TERRA Infissi lato parcheggio *(larg.=2,4-1,4) (larg.=3-1,4) Infisso uscita lato centrale termica Infissi lato Via Atripaldi *(larg.=1,800-1,4) (larg.=1,800-1,4) PIANO PRIMO Infissi lato parcheggio *(larg.=2,400-1,4) (larg.=3,000-1,4) (larg.=3,000-1,4) Infissi lato Via Atripaldi *(larg.=1,800-1,4) Infissi lato gruppi consiliari *(larg.=3-2,2)		14,00 4,00 2,00 8,00 2,00 14,00 4,00 4,00 10,00 21,33	1,65 2,35 0,43 1,65 1,93 1,65 2,24 2,44 1,85 21,33	1,000 1,600 1,800 2,200 0,400 0,400 1,000 1,600 1,600 0,400 0,800		23,10 15,04 4,39 1,89 5,28 1,54 23,10 14,34 3,90 7,40 17,06			
	SOMMANO...	mq					117,04	301,20	35'252,45	4,641
62 / 86 E.18.080.040 .b CAM23_E18 .080.040.B 01/08/2023	Infisso in alluminio anodizzato a taglio termico per finestre o portefinestre ad una o più ante apribili a vasistas Infisso in alluminio anodizzato a taglio termico per finestre o portefinestre ad una o più ante apribili, di altezza uguale o diversa, anche con parti apribili a vasistas; costituito da: due profilati in lega di alluminio estruso, assemblati meccanicamente con lamelle di poliammide formanti il taglio termico, di sezione adeguata alle dimensioni ed alle funzioni del serramento, con trattamento superficiale di ossidazione anodica di colore naturale satinato o lucido dello spessore da 15 a 18 micron, oppure con preverniciatura a colori, con sistema di tenuta a giunto aperto con guarnizione, valvola intermedia. Completo di: controtelaio, scossalina in alluminio per l'eliminazione della condensa, coprifili in lamiera di alluminio anodizzato, fermavetro a scatto in lega leggera, cerniere, scodelline, scrocco e cremonese in alluminio. Escluso vetri e pannelli. Con trasmittanza termica minima prevista dalla normativa vigente, in base alla zona climatica. Minimo contabilizzabile m² 1,50. Per superfici da 2,5 a 5 mq									
	PIANO TERRA Infissi lato parcheggio *(larg.=2,400-1) (larg.=3,000-1,6)		14,00 4,00	1,65 2,35	1,400 1,400		32,34 13,16			
	A R I P O R T A R E						45,50		608'770,14	

Num.Ord. TARIFFA	DESIGNAZIONE DEI LAVORI	unità di misura	DIMENSIONI				Quantità	IMPORTI		incid. %
			par.ug.	lung.	larg.	H/peso		unitario	TOTALE	
	R I P O R T O						45,50		608'770,14	
	Infisso uscita lato centrale termica			1,58	2,200		3,48			
	Infissi bagni		4,00	0,80	0,800		2,56			
	Infissi lato Via Atripaldi									
	*(larg.=1,800-0,4)		8,00	1,65	1,400		18,48			
	(larg.=1,800-0,4)		2,00	1,93	1,400		5,40			
	PIANO PRIMO									
	Infissi lato parcheggio									
	*(larg.=2,400-1)		14,00	1,65	1,400		32,34			
	(larg.=3,000-1,6)		4,00	2,24	1,400		12,54			
	(larg.=3,000-1,6)			2,44	1,400		3,42			
	Infissi bagni		4,00	0,80	0,800		2,56			
	Infissi lato Via Atripaldi									
	*(larg.=1,800-0,4)		10,00	1,85	1,400		25,90			
	Infissi lato gruppi consiliari									
	*(larg.=3,000-0,8)			21,33	2,200		46,93			
	SOMMANO...	mq					199,11	452,41	90'079,36	11,859
63 / 87 E.20.020.030 .a CAM23_E20 .020.030.A 01/08/2023	Vetrata termoisolante sp. nominale 4 mm Vetrata termoisolante composta da due lastre di vetro float incolore, lastra interna in vetro float, spessore nominale 4 mm supportata da pellicola trasparente incolore di metallo pregiato, lastra esterna in vetro float, spessore nominale 4 mm, unite al perimetro da intercalare in metallo, sigillato alle lastre e tra di esse delimitante un'intercapedine di aria disidratata di spessore 12/15 mm, con coefficiente di trasmittanza termica Ug di 1,7 W/m2K (sp. 12 mm) e di 1,5 W/m2K, (sp 15 mm) k di 1,7 in per finestre, porte e vetrate; Compresi i distanziatori per montaggio su infissi o telai in legno o metallici, compresi altresì sfridi, tagli e sigillanti siliconici - Intercapedine 12 mm, (4+12+4)									
	Vedi voce n° 25 [mq 316.16]						316,16			
	SOMMANO...	mq					316,16	86,20	27'252,99	3,588
64 / 88 T.01.030.030 .a CAM23_T01 .030.030.A 20/07/2023	Tiro in alto o calo in basso Tiro in alto o calo in basso o da qualsiasi altezza dei materiali di impiego, compreso l'onere per il carico e lo scarico dei materiali. Compresi e compensati, altresì tutti gli oneri per l'installazione del tiro, il funzionamento, la mano d'opera per le manovre dell'organo elevatore.									
	Vedi voce n° 25 [mq 316.16]					0,120	37,94			
	Vedi voce n° 85 [mq 117.04]					0,100	11,70			
	Vedi voce n° 86 [mq 199.11]					0,100	19,91			
	Vedi voce n° 87 [mq 316.16]					0,020	6,32			
	SOMMANO...	mc					75,87	44,87	3'404,29	0,448
65 / 89 T.01.020.010 .a CAM23_T01 .020.010.A 20/07/2023	Trasporto di materiale proveniente da lavori di demolizione con autocarro Trasporto di materiali di risulta, provenienti da demolizioni e rimozioni, eseguiti anche a mano o in zone disagiate, con autocarro, compresi carico, anche a mano, viaggio, scarico, spandimento del materiale ed esclusi gli oneri di discarica autorizzata. Per trasporti fino a 10 km									
	A R I P O R T A R E								729'506,78	

Num.Ord. TARIFFA	DESIGNAZIONE DEI LAVORI	unità di misura	DIMENSIONI				Quantità	IMPORTI		incid. %
			par.ug.	lung.	larg.	H/peso		unitario	TOTALE	
	R I P O R T O								731'182,21	
66 / 23 R.04.010.010 .a CAM23_R04 .010.010.A 26/06/2023	PORTE INTERNE (SpCat 7) Revisione semplice di bussole o di sportelli a vetri di finestra Revisione semplice di bussole o di sportelli a vetri di finestra, con piccole ritoccature, regolazione di funzionamento e lubrificazione delle cerniere PIANO TERRA PIANO PRIMO SOMMANO...	mq	34,00 52,00		0,800 0,800	2,200 2,200	59,84 91,52 151,36	10,82	1'637,72	0,216
67 / 80 E.18.045.035 .a CAM23_E18 .045.035.A 20/07/2023	Serratura tipo comune a borsa Serratura tipo comune a borsa con scivolo e chiave a due mandate, compresa la contropiastra, due chiavi e ferramenta. PIANO TERRA PIANO PRIMO SOMMANO...	cad					36,00 52,00 88,00	17,69	1'556,72	0,205
68 / 81 E.18.045.085 .a CAM23_E18 .045.085.A 20/07/2023	Fermoporta in materiale plastico Fermoporta in materiale plastico; fornito e posto in opera compreso ferramenta Vedi voce n° 80 [cad 88.00] SOMMANO...	cad					88,00 88,00	14,95	1'315,60	0,173
69 / 82 R.02.025.030 .a CAM23_R02 .025.030.A (CAM) 22/11/2023	Rimozione di porta interna o esterna in legno Rimozione di porta interna o esterna in legno, calcolato sulla superficie, inclusa l'eventuale parte vetrata, compreso telaio, controtelaio, smuratura delle grappe o dei tasselli di tenuta ed eventuale taglio a sezione degli elementi, l'onere del carico, trasporto e accatastamento dei materiali riutilizzabili e/o di risulta fino ad una distanza di 50 m. Superficie fino a 3 mq Locale archivio piano terra SOMMANO...	mq		0,80		2,200	1,76 1,76	8,50	14,96	0,002
70 / 83 E.18.075.010 .a CAM23_E18 .075.010.A 05/12/2023	Porta tagliafuoco in acciaio ad un battente REI 60 Porta tagliafuoco ad un battente, omologata e certificata REI 60, costituita da: telaio pressopiegato spessore 2 mm, sagomato per ospitare cerniere saldate a filo continuo, completo di guarnizione autoespandente per fumi caldi posta su i tre lati, con rostri fissi; anta in acciaio preverniciato coibentata con doppio strato di lana minerale impregnato con colla a base di calciosilicati più foglio di alluminio intermedio, con due cerniere di serie realizzate in acciaio stampato e zincato del tipo reversibili; serratura con chiave, ad un punto di chiusura; maniglia interna ed esterna con placche antincendio. Comprese le opere murarie escluso il maniglione antipanico. . Dimensioni 800 x 2.000 mm									
	A R I P O R T A R E								735'707,21	

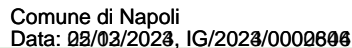
[illegible]

Num.Ord. TARIFFA	DESIGNAZIONE DEI LAVORI	unità di misura	DIMENSIONI				Quantità	IMPORTI		incid. %
			par.ug.	lung.	larg.	H/peso		unitario	TOTALE	
	R I P O R T O								738'906,35	
72 / 21 R.02.060.040 .a CAM23_R02 .060.040.A (CAM) 20/07/2023	TERRAZZO ESTERNO (SpCat 8) Demolizione di pavimento in piastrelle di ceramica Demolizione di pavimento in piastrelle di ceramica, compreso il sottofondo, posto in opera a mezzo di malta o colla. Demolizione di pavimento in piastrelle di ceramica			60,00			60,00			
	SOMMANO...	mq					60,00	8,50	510,00	0,067
73 / 61 R.02.060.045 .a CAM23_R02 .060.045.A (CAM) 20/07/2023	Rimozione zoccolino battiscopa in grés di maiolica o marmo Rimozione zoccolino battiscopa in grés di maiolica o marmo, compresi eventuale calo in basso, avvicinamento al luogo di deposito provvisorio, in attesa del trasporto allo scarico, carico e trasporto a discarica controllata con esclusione dei soli oneri di discarica. Rimozione zoccolino battiscopa in grés di maiolica o marmo			28,60			28,60			
	(lung.=23+2,8+2,8)						28,60			
	SOMMANO...	ml					28,60	1,42	40,61	0,005
74 / 62 R.02.080.010 .b CAM23_R02 .080.010.B (CAM) 20/07/2023	Demolizione di controsoffitti Demolizione di controsoffitti in genere, sia orizzontali che centinati, completi di struttura portante, escluso il trasporto a discarica.Controsoffitti in lastre di gesso			60,00			60,00			
	SOMMANO...	mq					60,00	5,67	340,20	0,045
75 / 63 R.02.060.058 .a CAM23_R02 .060.058.A (CAM) 20/07/2023	Demolizione di correnti o copertine in marmo o pietra naturale Demolizione di correnti o copertine in marmo o pietra naturale, per uno spessore massimo di 3 cm ed una larghezza non superiore a 30 cm, compreso l'avvicinamento al luogo di deposito provvisorio, in attesa del trasporto allo scarico. Senza recupero di materiale			13,56			13,56			
	(lung.=(7*1,5)+(2*1,53))						13,56			
	SOMMANO...	ml					13,56	4,96	67,26	0,009
76 / 64 R.02.060.012 .a CAM23_R02 .060.012.A 28/11/2023	Raschiatura di residui tenaci di vecchie colle anche con eventuale impiego di solventi Raschiatura di residui tenaci di vecchie colle anche con eventuale impiego di solventi. Raschiatura di residui tenaci di vecchie colle						60,00			
	Vedi voce n° 21 [mq 60.00]						60,00			
	SOMMANO...	mq					60,00	3,54	212,40	0,028
77 / 65	Malta autolivellante dello spessore non inferiore a									
	A R I P O R T A R E								740'076,82	

Num.Ord. TARIFFA	DESIGNAZIONE DEI LAVORI	unità di misura	DIMENSIONI				Quantità	IMPORTI		incid. %
			par.ug.	lung.	larg.	H/peso		unitario	TOTALE	
	R I P O R T O								740'076,82	
E.07.010.060 .a CAM23_E07 .010.060.A (CAM) 28/11/2023	1,5 mm per lisciatura del piano superiore di sottofondi preesistenti Malta autolivellante dello spessore non inferiore a 1,5 mm per lisciatura del piano superiore di sottofondi preesistenti Vedi voce n° 21 [mq 60.00] SOMMANO...	mq					60,00 60,00	5,26	315,60	0,042
78 / 66 R.02.015.010 .a CAM23_R02 .015.010.A 20/07/2023	Raschiatura di vecchie tinteggiature a calce, a tempera o lavabile da pareti e soffitti Raschiatura di vecchie tinteggiature a calce, a tempera o lavabile da pareti e soffitti. Raschiatura di vecchie tinteggiature Pilastri Sommano positivi... Sommano negativi... SOMMANO...	mq mq mq	2,00 2,00 5,00 2,00 6,00	2,64 21,33 1,53 1,50 0,60		3,000 3,000 1,500 1,500 1,500 3,000	15,84 63,99 -4,59 -11,25 -4,50 10,80 90,63 -20,34 70,29	2,83	198,92	0,026
79 / 67 E.13.030.020 .b CAM23_E13 .030.020.B (CAM) 05/12/2023	Pavimento di piastrelle di gres fine porcellato Pavimento in piastrelle di gres fine porcellanato, prima scelta, a colori chiari, posto in opera su sottofondo di malta cementizia dosata 4 q.li di cemento tipo 325 per mc di sabbia, dello spessore non inferiore a 2 cm, previo spolvero di cemento tipo 325, i giunti connessi a cemento puro, compresi le suggellature degli incastri a muro, i tagli, gli sfridi, i pezzi speciali, l'eventuale formazione dei giunti di dilatazione, il lavaggio con acido, la pulitura finale. Dimensioni 20x20 cm, con superficie antiscivolo Vedi voce n° 21 [mq 60.00] SOMMANO...	mq mq					60,00 60,00	56,16	3'369,60	0,444
80 / 68 E.15.080.040 .a CAM23_E15 .080.040.A (CAM) 20/07/2023	Zoccolino battiscopa in gres ceramico Zoccolino battiscopa in gres ceramico di colore rosso 7,5x15 cm posto in opera con idoneo collante Vedi voce n° 61 [ml 28.60] SOMMANO...	mq mq					28,60 28,60	11,39	325,75	0,043
81 / 69 E.17.010.020 .e CAM23_E17 .010.020.E (CAM) 20/07/2023	Controsoffitto in lastre prefabbricate Controsoffitto in lastra singola prefabbricata di cartongesso con caratteristiche di idrorepellenza e basso grado di assorbimento d'acqua, fissata mediante viti autofilettanti alla struttura portante costituita da profilati in acciaio zincato con interasse non superiore a 60 cm, compresi la									
	A R I P O R T A R E								744'286,69	

Num.Ord. TARIFFA	DESIGNAZIONE DEI LAVORI	unità di misura	DIMENSIONI				Quantità	IMPORTI		incid. %
			par.ug.	lung.	larg.	H/peso		unitario	TOTALE	
	R I P O R T O								744'286,69	
	finitura dei giunti, la sigillatura delle viti, il materiale di fissaggio. Pannello in gesso protetto o cartongesso dello spessore 12 mm									
	Vedi voce n° 62 [mq 60.00]						60,00			
	SOMMANO...	mq					60,00	46,23	2'773,80	0,365
82 / 70 E.17.010.020 .i CAM23_E17 .010.020.I (CAM) 26/06/2023	Controsoffitto in lastre prefabbricate Veletta di raccordo tra controsoffitto e pareti verticali h.10-20 cm, compresa la finitura dei giunti, la sigillatura delle viti, il materiale di fissaggio. Pannello in gesso protetto o cartongesso dello spessore 12,5 mm									
				50,00			50,00			
	SOMMANO...	m					50,00	36,89	1'844,50	0,243
83 / 71 L.03.100.040 .b CAM23_L03 .100.040.B (CAM) 22/11/2023	Corpi illuminanti a led stagni Plafoniera stagna a LED per montaggio a soffitto o sospensione, corpo stampato ad iniezione, in policarbonato grigio, infrangibile , di elevata resistenza meccanica grazie alla struttura rinforzata da nervature interne. Diffusore stampato ad iniezione in policarbonato con righe interne per un maggior controllo luminoso, autoestinguente V2, stabilizzato ai raggi UV, finitura esterna liscia per facilitare la pulizia necessaria per avere la massima efficienza luminosa. Chiusura a incastro e con viti di sicurezza in acciaio inox. Riflettore in acciaio zincato preverniciato bianco a forno con resina poliestere stabilizzato ai raggi UV. Fissato al corpo con innesto rapido mediante dispositivo ricavato direttamente sul corpo. Dimensioni 1260x102x120 mm. Grado di protezione IP66. Potenza 50 W - 6800 lm									
							4,00			
	SOMMANO...	cad					4,00	109,31	437,24	0,058
84 / 72 L.03.040.050 .c CAM23_L03 .040.050.C (CAM) 22/11/2023	Tubi LED Tubo LED T8, attacco G13, alimentazione 230 V, colore 830-865, lunghezza 1500 mm, completo di starter, potenza 20 W									
							8,00			
	SOMMANO...	cad					8,00	74,08	592,64	0,078
85 / 73 E.14.010.030 .p CAM23_E14 .010.030.P	Copertine con gocciolatoio Copertine con gocciolatoio e battente in lastre di pietra naturale o marmo, per davanzali e soglie dei balconi, con la superficie a vista levigata e coste smussate; in opera con idoneo collante , compresi la									
	A R I P O R T A R E								749'934,87	

Num.Ord. TARIFFA	DESIGNAZIONE DEI LAVORI	unità di misura	DIMENSIONI				Quantità	IMPORTI		incid. %
			par.ug.	lung.	larg.	H/peso		unitario	TOTALE	
	R I P O R T O								749'934,87	
(CAM) 20/07/2023	formazione del gocciolatoio di sezione 1x0,5 cm, la scanalatura della sezione 2x1 cm per l'alloggiamento del regolo di battente di sezione 2x2 o 2x3 cm (compreso nel prezzo) applicato con mastice o cemento puro, gli eventuali fori e le zanche o grappe di acciaio zincato per l'ancoraggio, le occorrenti opere murarie, la stuccatura, la stilatatura e la suggellatura dei giunti con malta di cemento, i tagli a misura, gli sfridi, la pulizia finale. Travertino romano classico dello spessore di 3 cm.									
			2,00	1,53	0,155		0,47			
			5,00	1,50	0,155		1,16			
			2,00	1,50	0,300		0,90			
	SOMMANO...	mq					2,53	134,45	340,16	0,045
86 / 74 E.21.010.005 .a CAM23_E21 .010.005.A (CAM) 20/07/2023	Stuccatura e rasatura di intonaci Stuccatura e rasatura di intonaci con stucco compresa la successiva carteggiatura delle superfici per la preparazione alla tinteggiatura o all'applicazione di rivestimenti su pareti, volte e soffitti. Con stucco emulsionato									
	Vedi voce n° 66 [mq 70.29]						70,29			
	SOMMANO...	mq					70,29	10,28	722,58	0,095
87 / 75 E.21.010.010 .a CAM23_E21 .010.010.A (CAM) 20/07/2023	Preparazione del fondo Preparazione del fondo di superfici murarie interne con una mano di fissativo, data a pennello, costituita da resine acriliche diluite con acqua al 50%, ad alta penetrazione. Fissativo a base di resine acriliche									
	Vedi voce n° 66 [mq 70.29]						70,29			
	SOMMANO...	mq					70,29	3,65	256,56	0,034
88 / 76 E.21.020.055 .g CAM23_E21 .020.055.G (CAM) 20/07/2023	Tinteggiature ecobiocompatibili Tinteggiatura per esterni con pittura traspirante a base di grassello di calce, naturale, atossica antimuffa ed anticondensa, idonea anche negli interventi bioedili e nel restauro di edifici d'epoca e monumentali. La pittura dovrà garantire una resistenza alla diffusione del vapore Sd = 0,013 (con spessore di 100 micron), permeabilità all'acqua w = 0,23 (kg/m ² * h 0,5), ed ottima resistenza agli alcali. Data in opera su superfici orizzontali o verticali, rette o curve, applicata a pennello o a rullo in due mani, previa pulitura, spolveratura e successivo trattamento delle superfici con idoneo fondo isolante.									
	Vedi voce n° 66 [mq 70.29]						70,29			
	A R I P O R T A R E						70,29		751'254,17	

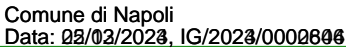

COMMITTENTE: Comune di Napoli - Municipalità 6

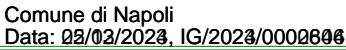

COMMITTENTE: Comune di Napoli - Municipalità 6

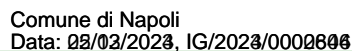

Quadro Economico

Lavori di adeguamento della sede municipale di San Giovanni a Teduccio - LOTTO n. 2



COMUNE DI NAPOLI – MUNICIPALITA' 6

Ponticelli Barra San Giovanni a Teduccio

DIREZIONE - U.O. ATTIVITA' TECNICHE

Via Atripaldi, 64 – 80147 Napoli

municipalita6.attivita.tecniche@comune.napoli.it

municipalita6.manutenzione.urbana@pec.comune.napoli.it

OGGETTO

***Lavori di adeguamento della sede municipale di San Giovanni a Teduccio –
LOTTO n. 2***

Importo complessivo: € 1.057.051,60

PROGETTO ESECUTIVO

Cup **B62H23015890004**

QUADRO ECONOMICO

Progettista

Ing. Cesare Scelza

Ing. Alessandro Maione

Responsabile Unico del Progetto

Arch. Marinella Striano

Quadro Economico

Lavori di adeguamento della sede municipale di San Giovanni a Teduccio - **LOTTO n. 2**

QUADRO ECONOMICO PROGETTO ESECUTIVO LOTTO n.2					
DESCRIZIONI				IMPORTI	
A. LAVORI	A.1	TOTALE Importo Lavori			€ 759.564,77
	A.2	Oneri di sicurezza non soggetti a ribasso d'asta			€ 18.743,32
	Totale (A.1+A.2)			€ 778.308,09	
B. SOMME A DISPOSIZIONE	B.1	Oneri di smaltimento			€ 46.792,33
	B.2	Fondo per progettazione (ex art. 45, co. 3 D.Lgs. 36/2023) fondo per progettazione e innovazione, compreso oneri contributivi e IRAP	1,6% di A.1+A.2		€ 12.452,93
	B.3	Contributo ANAC			€ 410,00
	B.4	Imprevisti e indagini compreso IVA			€ 15.566,16
	B.5	Arredi interni compreso smontaggio, montaggio e IVA			€ 22.000,00
	B.6	IVA su Lavori (A.1+A.2)	22%	171.227,78	
	B.7	IVA su Smaltimenti (B.1)	22%	10.294,31	
		Totale IVA			€ 181.522,09
	Totale Somme a disposizione dell'Amministrazione (B)			€ 278.743,51	
TOTALE COMPLESSIVO (A+B)					€ 1.057.051,60

Piano di sicurezza e di coordinamento e Analisi dei Rischi

Lavori di adeguamento della sede municipale di San Giovanni a Teduccio - LOTTO n. 2



COMUNE DI NAPOLI – MUNICIPALITA' 6

Ponticelli Barra San Giovanni a Teduccio

DIREZIONE - U.O. ATTIVITA' TECNICHE

Via Atripaldi, 64 – 80147 Napoli

municipalita6.attivita.tecniche@comune.napoli.it

municipalita6.manutenzione.urbana@pec.comune.napoli.it

OGGETTO

***Lavori di adeguamento della sede municipale di San Giovanni a Teduccio –
LOTTO n. 2***

Importo complessivo: €. 1.057.051,60

PROGETTO ESECUTIVO

Cup B62H23015890004

**PIANO DI SICUREZZA E DI COORDINAMENTO E
ANALISI DEI RISCHI**

Progettisti

Ing. Cesare Scelza

Ing. Alessandro Maione

Responsabile Unico del Progetto

Arch. Marinella Striano



Comune di Napoli
Provincia di NA

PIANO DI SICUREZZA E COORDINAMENTO

(Allegato XV e art. 100 del D.Lgs. 9 aprile 2008, n. 81 e s.m.i.)
(D.Lgs. 3 agosto 2009, n. 106)

OGGETTO: Lavori di riqualificazione delle sede comunale della Municipalità 6 sita in Via Atripaldi, 64 - Quartiere San Giovanni a Teduccio - LOTTO 2 -
COMMITTENTE: Comune di Napoli - Municipalità 6 - Ponticelli, Barra e San Giovanni a Teduccio..
CANTIERE: via Domenico Atripaldi 64, Napoli (NA)

Napoli, 06/12/2023

IL COORDINATORE DELLA SICUREZZA

(I.D.T. Scelza Ing. Cesare)

per presa visione

IL COMMITTENTE

(R.U.P. Striano Arch. Marinella)

I.D.T. Scelza Ing. Cesare
via Domenico Atripaldi 64
80146 Napoli (NA)
Tel.: 0817951826 - Fax: 0817951830
E-Mail: cesare.scelza@comune.napoli.it

LAVORO

(punto 2.1.2, lettera a, punto 1, Allegato XV del D.Lgs. 81/2008 e s.m.i.)

CARATTERISTICHE GENERALI DELL'OPERA:

Natura dell'Opera:	Opera Edile
OGGETTO:	Lavori di riqualificazione delle sede comunale della Municipalità 6 sita in Via Atripaldi, 64 - Quartiere San Giovanni a Teduccio - LOTTO 2 -
Importo presunto dei Lavori:	759'564,77 euro
Numero imprese in cantiere:	1 (previsto)
Numero massimo di lavoratori:	4 (massimo presunto)
Data inizio lavori:	29/01/2024
Data fine lavori (presunta):	31/05/2024
Durata in giorni (presunta):	124

Dati del CANTIERE:

Indirizzo:	via Domenico Atripaldi 64
CAP:	80147
Città:	Napoli (NA)

COMMITTENTE

DATI COMMITTENTE:

Ragione sociale: **Comune di Napoli - Municipalità 6 - Ponticelli, Barra e San Giovanni a Teduccio.**
Indirizzo: **via Domenico Atripaldi 64**
CAP: **80146**
Città: **Napoli (NA)**
Telefono / Fax: **0817951830**

nella Persona di:

Nome e Cognome: **Arch. Marinella Striano**
Qualifica: **R.U.P.**
Indirizzo: **via Domenico Atripaldi 64**
CAP: **84016**
Città: **Napoli (NA)**
Telefono / Fax: **0817951849 0817951830**

RESPONSABILI

(punto 2.1.2, lettera b, punto 1, Allegato XV del D.Lgs. 81/2008 e s.m.i.)

Progettista:

Nome e Cognome:	Ing. Cesare Scelza
Qualifica:	Istruttore Direttivo Tecnico
Indirizzo:	via Domenico Atripaldi 64
CAP:	80146
Città:	Napoli (NA)
Telefono / Fax:	0817951826 0817951830
Indirizzo e-mail:	cesare.scelza@comune.napoli.it

Progettista:

Nome e Cognome:	Ing. Alessandro Maione
Qualifica:	Istruttore Tecnico
Indirizzo:	via Domenico Atripaldi 64
CAP:	80146
Città:	Napoli (NA)
Telefono / Fax:	0817951827
Indirizzo e-mail:	alessandro.maione@comune.napoli.it

Direttore dei Lavori:

Nome e Cognome:	Ing. Alessandro Maione
Qualifica:	Istruttore Tecnico
Indirizzo:	via Domenico Atripaldi 64
CAP:	80146
Città:	Napoli (NA)
Telefono / Fax:	0817951827
Indirizzo e-mail:	alessandro.maione@comune.napoli.it

Coordinatore Sicurezza in fase di progettazione:

Nome e Cognome:	Ing. Cesare Scelza
Qualifica:	Istruttore Direttivo Tecnico
Indirizzo:	via Domenico Atripaldi 64
CAP:	80146
Città:	Napoli (NA)
Telefono / Fax:	0817951826 0817951830
Indirizzo e-mail:	cesare.scelza@comune.napoli.it

ORGANIGRAMMA DEL CANTIERE



DOCUMENTAZIONE

Telefoni ed indirizzi utili

Carabinieri pronto intervento:	tel. 112
Caserma Carabinieri di San Giovanni a Teduccio	tel. 081/7523665
Servizio pubblico di emergenza Polizia:	tel. 113
Polizia - Commissariato di P.S. di San Giovanni/Barra	tel. 081/2439911
Comando Vvf chiamate per soccorso:	tel. 115
Comando Vvf di Ponticelli	tel. 081/5551246
Pronto Soccorso	tel. 118
Pronto Soccorso: - Ospedale del Mare	tel. 081/254111
Polizia Locale U.O. S.Giovanni a Teduccio	tel. 081/7951839

Documentazione da custodire in cantiere

Ai sensi della vigente normativa le imprese che operano in cantiere dovranno custodire presso gli uffici di cantiere la seguente documentazione:

- Notifica preliminare (inviata alla A.S.L. e alla D.P.L. dal committente e consegnata all'impresa esecutrice che la deve affiggere in cantiere - art. 99, D.Lgs. n. 81/2008);
- Piano di Sicurezza e di Coordinamento;
- Fascicolo con le caratteristiche dell'Opera;
- Piano Operativo di Sicurezza di ciascuna delle imprese operanti in cantiere e gli eventuali relativi aggiornamenti;
- Titolo abilitativo alla esecuzione dei lavori;
- Copia del certificato di iscrizione alla Camera di Commercio Industria e Artigianato per ciascuna delle imprese operanti in cantiere;
- Documento unico di regolarità contributiva (DURC)
- Certificato di iscrizione alla Cassa Edile per ciascuna delle imprese operanti in cantiere;
- Copia del registro degli infortuni per ciascuna delle imprese operanti in cantiere;
- Copia del Libro Unico del Lavoro per ciascuna delle imprese operanti in cantiere;
- Verbali di ispezioni effettuate dai funzionari degli enti di controllo che abbiano titolo in materia di ispezioni dei cantieri (A.S.L., Ispettorato del lavoro, INAIL (ex ISPESL), Vigili del fuoco, ecc.);
- Registro delle visite mediche periodiche e idoneità alla mansione;
- Certificati di idoneità per lavoratori minorenni;
- Tesserini di vaccinazione antitetanica.

Inoltre, ove applicabile, dovrà essere conservata negli uffici del cantiere anche la seguente documentazione:

- Contratto di appalto (contratto con ciascuna impresa esecutrice e subappaltatrice);
- Autorizzazione per eventuale occupazione di suolo pubblico;
- Autorizzazioni degli enti competenti per i lavori stradali (eventuali);
- Autorizzazioni o nulla osta eventuali degli enti di tutela (Soprintendenza ai Beni Architettonici e Ambientali, Soprintendenza archeologica, Assessorato regionale ai Beni Ambientali, ecc.);
- Segnalazione all'esercente l'energia elettrica per lavori effettuati in prossimità di parti attive.
- Denuncia di installazione all'INAIL (ex ISPESL) degli apparecchi di sollevamento di portata superiore a 200 kg, con dichiarazione di conformità a marchio CE;
- Denuncia all'organo di vigilanza dello spostamento degli apparecchi di sollevamento di portata superiore a 200 kg;
- Richiesta di visita periodica annuale all'organo di vigilanza degli apparecchi di sollevamento non manuali di portata superiore a 200 kg;
- Documentazione relativa agli apparecchi di sollevamento con capacità superiore ai 200 kg, completi di verbali di verifica periodica;
- Verifica trimestrale delle funi, delle catene incluse quelle per l'imbracatura e dei ganci metallici riportata sul libretto di omologazione degli apparecchi di sollevamenti;
- Piano di coordinamento delle gru in caso di interferenza;
- Libretto d'uso e manutenzione delle macchine e attrezzature presenti sul cantiere;

- Schede di manutenzione periodica delle macchine e attrezzature;
- Dichiarazione di conformità delle macchine CE;
- Libretto matricolare dei recipienti a pressione, completi dei verbali di verifica periodica;
- Copia di autorizzazione ministeriale all'uso dei ponteggi e copia della relazione tecnica del fabbricante per i ponteggi metallici fissi;
- Piano di montaggio, trasformazione, uso e smontaggio (Pi.M.U.S.) per i ponteggi metallici fissi;
- Progetto e disegno esecutivo del ponteggio, se alto più di 20 m o non realizzato secondo lo schema tipo riportato in autorizzazione ministeriale;
- Dichiarazione di conformità dell'impianto elettrico da parte dell'installatore;
- Dichiarazione di conformità dei quadri elettrici da parte dell'installatore;
- Dichiarazione di conformità dell'impianto di messa a terra, effettuata dalla ditta abilitata, prima della messa in esercizio;
- Dichiarazione di conformità dell'impianto di protezione dalle scariche atmosferiche, effettuata dalla ditta abilitata;
- Denuncia impianto di messa a terra e impianto di protezione contro le scariche atmosferiche (ai sensi del D.P.R. 462/2001);
- Comunicazione agli organi di vigilanza della "dichiarazione di conformità " dell'impianto di protezione dalle scariche atmosferiche.

DESCRIZIONE DEL CONTESTO IN CUI È COLLOCATA L'AREA DEL CANTIERE

(punto 2.1.2, lettera a, punto 2, Allegato XV del D.Lgs. 81/2008 e s.m.i.)

L'obiettivo generale del presente progetto, denominato "Lavori di adeguamento della sede municipale di San Giovanni a Teduccio – LOTTO n. 2", consiste nell'esecuzione di lavori di manutenzione straordinaria finalizzati all'adeguamento della sede della Municipalità 6 sita in via Atripaldi 64, e costituisce un secondo stralcio funzionale del complessivo intervento di riqualificazione che occorre realizzare presso la sede municipale al fine di ottemperare alle prescrizioni imposte dal personale dell'ASL rilevate nel corso del sopralluogo eseguito in data 4 maggio 2023 e riportate nel verbale del 16 giugno 2023.

La struttura oggetto di intervento risulta essere sostanzialmente composta da un unico fabbricato con struttura portante con pilastri in ferro e costituito da tre corpi di fabbrica uniti dai vani scala e ascensori. Non è compreso nel progetto di adeguamento il corpo destinato ad ospitare al piano terra e al piano primo gli uffici della Polizia Municipale (fatta eccezione per i lavori da realizzare in copertura), la cui manutenzione non rientra nella competenza della Municipalità.

La sede si sviluppa su tre livelli (piano terra, piano primo e piano seminterrato) e presenta due ingressi principali su Via Atripaldi, dove viene consentito l'accesso al pubblico, e due accessi secondari sull'area parcheggio dedicate all'ingresso dei dipendenti.

Internamente i locali sono organizzati in modo tale da poter svolgere diverse attività e in particolare:

- al piano terra: nel corpo di fabbrica posto a Sud sono ubicati gli uffici del corpo della Polizia Municipale (non oggetto dei presenti lavori) e la sala matrimoni, nel corpo di fabbrica centrale sono presenti gli sportelli dei servizi demo-anagrafici con l'archivio di Stato Civile e i locali destinati al personale della Napoli Servizi S.p.A., mentre nel corpo posto a Nord sono ubicati la Sala Consiliare e gli uffici per i Servizi Sociali;
- al piano primo: nel corpo di fabbrica posto a Sud troviamo altri uffici del corpo della Polizia Municipale (non oggetto dei presenti lavori), nel corpo di fabbrica centrale ci sono tutti gli uffici direzionali, amministrativi e tecnici, mentre nel corpo posto a Nord si trovano gli uffici degli organi politici.

Negli anni trascorsi sono stati modesti gli interventi manutentivi che si sono potuti effettuare, vista la scarsità di risorse economiche a disposizione, ed hanno interessato sostanzialmente opere mirate alla risoluzione di inconvenienti specifici e per migliorare la dotazione di servizi igienici, onde porre l'utenza nelle migliori condizioni di accesso e di accoglienza.

DESCRIZIONE SINTETICA DELL'OPERA

(punto 2.1.2, lettera a, punto 3, Allegato XV del D.Lgs. 81/2008 e s.m.i.)

Gli interventi previsti non comportano modifiche sostanziali alla struttura e constano principalmente in lavori di manutenzione ordinaria e straordinaria, al fine di salvaguardare la salute e la sicurezza dei lavoratori e dei cittadini che accedono alla struttura attraverso l'adeguamento degli spazi adibiti ai luoghi di lavoro, che verranno resi conformi alla normativa vigente.

Le lavorazioni da eseguire possono riassumersi sinteticamente come segue:

- Rifacimento della impermeabilizzazione e coibentazione in copertura
- Sostituzione di infissi esterni
- Revisione di porte interne
- Tinteggiatura nei locali e nelle aree comuni
- Rifacimento di alcuni servizi igienici
- Recupero e sostituzione di pavimentazioni interne
- Rifacimento terrazzo esterno al piano primo
- Installazione di climatizzatori
- Installazione presidi antincendio

Si rimanda alla relazione tecnica e agli altri elaborati progettuali per una descrizione dettagliata delle stesse.

ORGANIZZAZIONE DEL CANTIERE

Individuazione, analisi e valutazione dei rischi concreti

(punto 2.1.2, lettera c, Allegato XV del D.Lgs. 81/2008 e s.m.i.)

Scelte progettuali ed organizzative, procedure, misure preventive e protettive

(punto 2.1.2, lettera d, punto 2, Allegato XV del D.Lgs. 81/2008 e s.m.i.)

In questo raggruppamento sono considerate le situazioni di pericolosità, e le necessarie misure preventive con l'indicazione della segnaletica che dovrà essere posizionata. Secondo quanto richiesto dall'Allegato XV, punto 2.2.2 del D.Lgs. 81/2008 la valutazione riguarda, in relazione alla tipologia del cantiere, i seguenti aspetti:

- Recinzioni: Il cantiere verrà compartimentato, preferibilmente, mediante New Jersey in plastica e reti metalliche di altezza h. 2,00 m con rete da cantiere ad alta visibilità tipo Tenax, saranno apposti i cartelli di divieto e di prescrizione, ed in aggiunta verranno utilizzate le lanterne luminose a luce rossa per maggior visibilità all'area di cantiere.

- Accessi e Viabilità di Cantiere: La viabilità di cantiere è la sede stradale stessa.

- Segnalazioni: I cartelli vanno sistemati tenendo conto di eventuali ostacoli, ad un'altezza e in una posizione appropriata rispetto all'angolo di visuale, all'ingresso alla zona interessata in caso di rischio generico ovvero nelle immediate adiacenze di un rischio specifico o dell'oggetto che s'intende segnalare e in un posto bene illuminato e facilmente accessibile e visibile. Si sottolinea che in caso di cattiva illuminazione naturale sarà opportuno utilizzare colori fosforescenti, materiali riflettenti o illuminazione artificiale. Il cartello va rimosso quando non sussiste più la situazione che ne giustificava la presenza.

- Servizi igienico-assistenziali: la tipologia di lavoro prevede l'uso di bagni chimici.

- Modalità di accesso dei mezzi di fornitura dei materiali: I mezzi di cantiere avranno accesso dopo consenso del moviere addetto alla mobilità.

- Dislocazione delle zone di carico e scarico: Le zone di carico e scarico saranno all'interno della zona recintata.

- Dislocazione delle zone di deposito attrezzature e stoccaggio materiali risulta: La zona deposito attrezzature durante la giornata sarà all'interno della recinzione, nelle ore serali sarà rimosso il tutto.

Più nello specifico, l'organizzazione del cantiere è prevista per l'impresa appaltante e per le eventuali imprese subappaltanti. Eventuali usi congiunti di attrezzature ed impianti dovranno essere concordati tra le varie ditte. Quando sarà previsto il passaggio o lo stazionamento di terzi lateralmente o sotto posti di lavoro elevati, saranno adottate misure per impedire la caduta di oggetti e materiali nonché protezioni (tipo parasassi, reti graticcio, camminamenti protetti da impalcature, ecc.) per l'arresto degli stessi.

Recinzioni, sbarramenti, scritte, segnali, protezioni saranno di natura tale da risultare costantemente ben visibili. Le imprese operanti avranno l'obbligo (pena l'impossibilità di operare) di controllare almeno giornalmente la presenza di adeguate delimitazioni / recinzioni e di tutta la segnaletica necessaria per segnalare la presenza del cantiere ed i pericoli esistenti.

Relativamente a tutte le attività e lavorazioni svolte all'interno del cantiere si provvederà con idonei mezzi ad impedire o limitare gli effetti negativi nei confronti dell'ambiente esterno dovuti a emissioni inquinanti di qualunque genere, sia fisici che dinamici. Tutti i mezzi da impiegare nei lavori saranno omologati, collaudati e/o verificati. Dovranno essere adottate tutte le precauzioni, con dispositivi silenziatori e con l'utilizzo di macchine moderne e ben funzionanti secondo le vigenti norme, per contenere al massimo le emissioni sonore. Valutando le possibilità di intervento di forze di polizia ecc. all'interno del cantiere anche al di fuori dell'orario lavorativo, l'impresa appaltante dovrà prestare particolare cura al rispetto delle norme di sicurezza e dovrà attuare tutte quelle disposizioni che potranno garantire, in casi di emergenza un accesso al cantiere da parte di chiunque il più possibile sicuro. L'area del cantiere dovrà essere ispezionata tutte le sere dall'assistente di cantiere che controllerà il ritiro dei mezzi e delle macchine, la pulizia dei camminamenti, l'inesistenza di cavi o fili sul terreno o a mezz'aria, la chiusura di tutti i buchi e delle accidentalità presenti sul cantiere.

Nel caso si presentassero durante il cantiere interferenze con attività produttive o cantieri limitrofi ad oggi non presenti, è compito dell'impresa appaltatrice informare immediatamente il CSE che provvederà a modificare il PSC.

Sarà onere dell'impresa assicurare sempre assistenza alle manovre dei mezzi di cantiere.

Inoltre, sarà necessario assicurare sempre, anche in presenza dei mezzi di cantiere, l'ingresso e la raggiungibilità a tutti gli edifici ai: Vigili del Fuoco, Forze dell'Ordine ed Enti di Soccorso ed assistenza sanitaria, pertanto di richiede di non bloccare con i mezzi di cantiere strade di accesso ad altre unità immobiliari/edifici.

Accesso dei mezzi di fornitura materiali

Misure Preventive e Protettive generali:

- 1) Accesso dei mezzi di fornitura materiali: misure organizzative;

Prescrizioni Organizzative:

Accesso dei mezzi di fornitura materiali. L'accesso dei mezzi di fornitura dei materiali dovrà sempre essere autorizzato dal capocantiere che fornirà ai conducenti opportune informazioni sugli eventuali elementi di pericolo presenti in cantiere. L'impresa appaltatrice dovrà individuare il personale addetto all'esercizio della vigilanza durante la permanenza del fornitore in cantiere.

Rischi specifici:

- 1) Investimento;

Consultazione dei Rappresentanti dei Lavoratori per la Sicurezza

Misure Preventive e Protettive generali:

- 1) Consultazione del RLS: misure organizzative;

Prescrizioni Organizzative:

Consultazione del RLS. Prima dell'accettazione del Piano di Sicurezza e di Coordinamento e delle modifiche significative apportate allo stesso, il Datore di Lavoro di ciascuna impresa esecutrice dovrà consultare il Rappresentante dei Lavoratori per la Sicurezza e fornirgli tutti gli eventuali chiarimenti sul contenuto del piano. In riferimento agli obblighi previsti sarà cura dei Datori di Lavoro impegnati in operazioni di cantiere indire presso gli uffici di cantiere o eventuale altra sede riunioni periodiche con i Rappresentanti dei Lavoratori per la Sicurezza. I verbali di tali riunioni saranno trasmessi al Coordinatore della Sicurezza in fase di Esecuzione.

Cooperazione e coordinamento delle attività

Misure Preventive e Protettive generali:

- 1) Cooperazione e coordinamento delle attività: misure organizzative;

Prescrizioni Organizzative:

Cooperazione e coordinamento delle attività. Prima dell'inizio dei lavori ed ogni qualvolta si ritenga necessario, il Coordinatore della Sicurezza in fase di Esecuzione può riunire i Datori di Lavoro delle imprese esecutrici ed i lavoratori autonomi per illustrare i contenuti del Piano di Sicurezza e Coordinamento, con particolare riferimento agli aspetti necessari a garantire il coordinamento e la cooperazione, nelle interferenze, nelle incompatibilità, nell'uso comune di attrezzature e servizi.

Dislocazione degli impianti di cantiere

Misure Preventive e Protettive generali:

- 1) Dislocazione degli impianti di cantiere: misure organizzative;

Prescrizioni Organizzative:

Dislocazione degli impianti di cantiere. Le condutture aeree andranno posizionate nelle aree periferiche del cantiere, in modo da preservarle da urti e/o strappi; qualora ciò non fosse possibile andranno collocate ad una altezza tale da evitare contatti accidentali con i mezzi in manovra. Le condutture interrate andranno posizionate in maniera da essere protette da sollecitazioni

meccaniche anomale o da strappi. A questo scopo dovranno essere posizionate ad una profondità non minore di 0,5 m od opportunamente protette meccanicamente, se questo non risultasse possibile. Il percorso delle condutture interrato deve essere segnalato in superficie tramite apposita segnaletica oppure utilizzando idonee reti indicatrici posizionate appena sotto la superficie del terreno in modo da prevenire eventuali pericoli di tranciamento durante l'esecuzione di scavi.

Rischi specifici:

- 1) Elettrocuzione;
Elettrocuzione per contatto diretto o indiretto con parti dell'impianto elettrico in tensione o folgorazione dovuta a caduta di fulmini in prossimità del lavoratore.

Dislocazione delle zone di carico e scarico

Misure Preventive e Protettive generali:

- 1) Dislocazione delle zone di carico e scarico: misure organizzative;

Prescrizioni Organizzative:

Dislocazione delle zone di carico e scarico. Le zone di carico e scarico andranno posizionate: **a)** nelle aree periferiche del cantiere, per non essere d'intralcio con le lavorazioni presenti; **b)** in prossimità degli accessi carrabili, per ridurre le interferenze dei mezzi di trasporto con le lavorazioni; **c)** in prossimità delle zone di stoccaggio, per ridurre i tempi di movimentazione dei carichi con la gru e il passaggio degli stessi su postazioni di lavoro fisse.

Rischi specifici:

- 1) Investimento, ribaltamento;
Lesioni causate dall'investimento ad opera di macchine operatrici o conseguenti al ribaltamento delle stesse.
- 2) Caduta di materiale dall'alto o a livello;
Lesioni causate dall'investimento di masse cadute dall'alto, durante le operazioni di trasporto di materiali o per caduta degli stessi da opere provvisorie, o a livello, a seguito di demolizioni mediante esplosivo o a spinta da parte di materiali frantumati proiettati a distanza.

Impianti di alimentazione (elettricità, acqua, ecc.)

Misure Preventive e Protettive generali:

- 1) Impianto elettrico: misure organizzative;

Prescrizioni Organizzative:

Caratteristiche di sicurezza. Per la fornitura di energia elettrica al cantiere l'impresa deve rivolgersi all'ente distributore. Dal punto di consegna della fornitura ha inizio l'impianto elettrico di cantiere, che solitamente è composto da: quadri (generali e di settore); interruttori; cavi; apparecchi utilizzatori. Agli impianti elettrici dei servizi accessori quali baracche per uffici, mense, dormitori e servizi igienici non si applicano le norme specifiche previste per i cantieri.

Gruppo elettrogeno. Quando la rete elettrica del cantiere viene alimentata da proprio gruppo elettrogeno le masse metalliche del gruppo e delle macchine, apparecchiature, utensili serviti devono essere collegate elettricamente tra di loro e a terra.

Rete elettrica di terzi. Quando le macchine e le apparecchiature fisse, mobili, portatili e trasportabili sono alimentate, anziché da una rete elettrica dell'impresa, da una rete di terzi, l'impresa stessa deve provvedere all'installazione dei dispositivi e degli impianti di protezione in modo da rendere la rete di alimentazione rispondente ai requisiti di sicurezza a meno che, prima della connessione, non venga effettuato un accertamento delle condizioni di sicurezza con particolare riferimento all'idoneità dei mezzi di connessione, delle linee, dei dispositivi di sicurezza e dell'efficienza del collegamento a terra delle masse metalliche. Tale accertamento può essere effettuato anche a cura del proprietario dell'impianto che ne dovrà rilasciare attestazione scritta all'impresa.

Dichiarazione di conformità. L'installatore è in ogni caso tenuto al rilascio della dichiarazione di conformità, integrata dagli allegati previsti dal D.M. 22 gennaio 2008, n. 37, che va conservata in copia in cantiere.

- 2) Impianto idrico: misure organizzative;

Prescrizioni Organizzative:

Caratteristiche di sicurezza. La distribuzione dell'acqua per usi lavorativi deve essere fatta in modo razionale, evitando in quanto possibile l'uso di recipienti improvvisati in cantiere. Le tubature devono essere ben raccordate tra loro e, se non interrate, devono risultare assicurate a parti stabili della costruzione o delle opere provvisorie. Si deve evitare il passaggio di tubature in corrispondenza dei conduttori o di altre componenti degli impianti elettrici. In corrispondenza dei punti di utilizzo devono essere installati idonei rubinetti e prese idriche; inoltre devono essere installati idonei sistemi per la raccolta dell'acqua in esubero o accidentalmente fuoriuscita.

Rischi specifici:

1) Elettrocuzione;

Elettrocuzione per contatto diretto o indiretto con parti dell'impianto elettrico in tensione o folgorazione dovuta a caduta di fulmini in prossimità del lavoratore.

Recinzione del cantiere, accessi e segnalazioni

Misure Preventive e Protettive generali:

1) Recinzione del cantiere: misure organizzative;

Prescrizioni Organizzative:

Caratteristiche di sicurezza. L'area interessata dai lavori dovrà essere delimitata con una recinzione, di altezza non inferiore a quella richiesta dal locale regolamento edilizio, in grado di impedire l'accesso di estranei all'area delle lavorazioni: il sistema di confinamento scelto dovrà offrire adeguate garanzie di resistenza sia ai tentativi di superamento sia alle intemperie.

Servizi igienico-assistenziali

Misure Preventive e Protettive generali:

1) Servizi igienico-assistenziali: misure organizzative;

Prescrizioni Organizzative:

Servizi igienico-assistenziali. All'avvio del cantiere, qualora non esistano condizioni obiettive in relazione anche alla durata dei lavori o non esistano disponibilità in luoghi esterni al cantiere, devono essere impiantati e gestiti servizi igienico-assistenziali proporzionati al numero degli addetti che potrebbero averne necessità contemporaneamente. Le aree dovranno risultare il più possibile separate dai luoghi di lavoro, in particolare dalle zone operative più intense, o convenientemente protette dai rischi connessi con le attività lavorative. Le aree destinate allo scopo dovranno essere convenientemente attrezzate; sono da considerare in particolare: fornitura di acqua potabile, realizzazione di reti di scarico, fornitura di energia elettrica, vespaio e basamenti di appoggio e ancoraggio, sistemazione drenante dell'area circostante.

Viabilità principale di cantiere

Misure Preventive e Protettive generali:

1) Viabilità principale di cantiere: misure organizzative;

Prescrizioni Organizzative:

Accesso al cantiere. Per l'accesso al cantiere dei mezzi di lavoro devono essere predisposti percorsi e, ove occorrono mezzi di accesso controllati e sicuri, separati da quelli per i pedoni.

Regole di circolazione. All'interno del cantiere, la circolazione degli automezzi e delle macchine semoventi deve essere regolata con norme il più possibile simili a quelle della circolazione su strade pubbliche, la velocità deve essere limitata a seconda delle caratteristiche e condizioni dei percorsi e dei mezzi.

Caratteristiche di sicurezza. Le strade devono essere atte a resistere al transito dei mezzi di cui è previsto l'impiego, con pendenze e curve adeguate ed essere mantenute costantemente in condizioni soddisfacenti. La larghezza delle strade e delle rampe deve essere tale da consentire un franco di almeno 0,70 metri oltre la sagoma di ingombro massimo dei mezzi previsti. Qualora il franco venga limitato ad un solo lato, devono essere realizzate, nell'altro lato, piazzole o nicchie di rifugio ad intervalli non superiori a 20 metri una dall'altra.

Rischi specifici:

1) Investimento;

Zone di stoccaggio dei rifiuti

Misure Preventive e Protettive generali:

1) Zone di stoccaggio dei rifiuti: misure organizzative;

Prescrizioni Organizzative:

Zone di stoccaggio dei rifiuti. Le zone di stoccaggio dei rifiuti devono essere posizionate in aree periferiche del cantiere, in prossimità degli accessi carrabili. Inoltre, nel posizionamento di tali aree si è tenuto conto della necessità di preservare da polveri e esalazioni maleodoranti, sia i lavoratori presenti in cantiere, che gli insediamenti attigui al cantiere stesso.

Rischi specifici:

- 1) Investimento, ribaltamento;
Lesioni causate dall'investimento ad opera di macchine operatrici o conseguenti al ribaltamento delle stesse.
- 2) Caduta di materiale dall'alto o a livello;
Lesioni causate dall'investimento di masse cadute dall'alto, durante le operazioni di trasporto di materiali o per caduta degli stessi da opere provvisorie, o a livello, a seguito di demolizioni mediante esplosivo o a spinta da parte di materiali frantumati proiettati a distanza.

Baracche

Misure Preventive e Protettive generali:

- 1) Posti di lavoro: misure organizzative;

Prescrizioni Organizzative:

Porte di emergenza. 1) le porte di emergenza devono aprirsi verso l'esterno; 2) le porte di emergenza non devono essere chiuse in modo tale da non poter essere aperte facilmente e immediatamente da ogni persona che abbia bisogno di utilizzarle in caso di emergenza; 3) le porte scorrevoli e le porte a bussola sono vietate come porte di emergenza.

Areazione e temperatura. 1) ai lavoratori deve essere garantita una sufficiente e salubre quantità di aria; 2) qualora vengano impiegati impianti di condizionamento d'aria o di ventilazione meccanica, essi devono funzionare in modo tale che i lavoratori non vengano esposti a correnti d'aria moleste; 3) ogni deposito e accumulo di sporcizia che possono comportare immediatamente un rischio per la salute dei lavoratori a causa dell'inquinamento dell'aria respirata devono essere eliminati rapidamente; 4) durante il lavoro, la temperatura per l'organismo umano deve essere adeguata, tenuto conto dei metodi di lavoro applicati e delle sollecitazioni fisiche imposte ai lavoratori.

Illuminazione naturale e artificiale. I posti di lavoro devono disporre, nella misura del possibile, di sufficiente luce naturale ed essere dotati di dispositivi che consentano un'adeguata illuminazione artificiale per tutelare la sicurezza e la salute dei lavoratori.

Pavimenti, pareti e soffitti dei locali. 1) i pavimenti dei locali non devono presentare protuberanze, cavità o piani inclinati pericolosi; essi devono essere fissi, stabili e antisdruciolevoli; 2) le superfici dei pavimenti, delle pareti e dei soffitti nei locali devono essere tali da poter essere pulite e intonacate per ottenere condizioni appropriate di igiene; 3) le pareti trasparenti o traslucide, in particolare le pareti interamente vetrate nei locali o nei pressi dei posti di lavoro e delle vie di circolazione devono essere chiaramente segnalate ed essere costituite da materiali di sicurezza ovvero essere separate da detti posti di lavoro e vie di circolazione, in modo tale che i lavoratori non possano entrare in contatto con le pareti stesse, né essere feriti qualora vadano in frantumi.

Finestre e lucernari dei locali. 1) le finestre, i lucernari e i dispositivi di ventilazione devono poter essere aperti, chiusi, regolati e fissati dai lavoratori in maniera sicura. Quando sono aperti essi non devono essere posizionati in modo da costituire un pericolo per i lavoratori; 2) le finestre e i lucernari devono essere progettati in maniera congiunta con le attrezzature ovvero essere dotati di dispositivi che ne consentano la pulitura senza rischi per i lavoratori che effettuano questo lavoro nonché per i lavoratori presenti.

Porte e portoni. 1) La posizione, il numero, i materiali impiegati e le dimensioni delle porte e dei portoni sono determinati dalla natura e dall'uso dei locali; 2) un segnale deve essere apposto ad altezza d'uomo sulle porte trasparenti; 3) le porte ed i portoni a vento devono essere trasparenti o essere dotati di pannelli trasparenti; 4) quando le superfici trasparenti o traslucide delle porte e dei portoni non sono costituite da materiale di sicurezza e quando c'è da temere che i lavoratori possano essere feriti se una porta o un portone va in frantumi, queste superfici devono essere protette contro lo sfondamento.

Impalcati

Misure Preventive e Protettive generali:

- 1) Impalcati: misure organizzative;

Prescrizioni Organizzative:

Caratteristiche di sicurezza: 1) le tavole che costituiscono il piano di calpestio di ponti, passerelle, andatoie, impalcati di servizio e di qualunque genere e tipo devono essere ricavate da materiale di qualità e mantenute in perfetta efficienza per l'intera durata dei lavori; 2) devono essere asciutte e con le fibre che le costituiscono parallele all'asse; 3) le tavole devono risultare adeguate al carico da sopportare e, in ogni caso, le dimensioni geometriche non possono essere inferiori a 4 cm di spessore e 20 cm di larghezza; di regola, se lunghe 4 metri, devono appoggiare sempre su 4 traversi; 4) le tavole devono risultare di spessore non inferiore ai 5 cm se poggianti su soli 3 traversi, come è nel caso dei ponteggi metallici; 5) non devono presentare nodi passanti che riducano più del 10% la sezione di resistenza.

Misure di prevenzione: 1) non devono presentare parti a sbalzo oltre agli appoggi eccedenti i 20 cm; 2) nella composizione del piano di calpestio, le loro estremità devono essere sovrapposte per non meno di 40 cm e sempre in corrispondenza di un traverso; 3) un piano di calpestio può considerarsi utilizzabile a condizione che non disti più di 2 metri dall'ordine più alto di ancoraggi; 4) le tavole messe in opera devono risultare sempre bene accostate fra loro; gli intavolati dei ponteggi in legno devono essere accostati all'opera in costruzione, solo per lavori di finitura è consentito un distacco massimo di 20 cm; 5) per gli intavolati dei ponteggi fissi (ad esempio metallici) è consentito un distacco non superiore a 20 cm; 6) le tavole vanno

assicurate contro gli spostamenti trasversali e longitudinali, in modo che non possano scostarsi dalla posizione in cui sono state disposte o, nel ponteggio, scivolare sui traversi; **7)** nel ponteggio le tavole di testata vanno assicurate; **8)** nel ponteggio le tavole esterne devono essere a contatto dei montanti; **9)** le tavole costituenti un qualsiasi piano di calpestio non devono essere sollecitate con depositi e carichi superiori al loro grado di resistenza; **10)** il piano di calpestio di ponti, passerelle, andatoie, impalcati di servizio e di qualsiasi genere e tipo, va mantenuto sgombro da materiali e attrezzature non più in uso e se collocato ad una altezza maggiore di 2 metri, deve essere provvisto su tutti i lati verso il vuoto di un robusto parapetto.

Riferimenti Normativi:

D.Lgs. 9 aprile 2008 n. 81, Allegato 18, Punto 2.1.4.

Rischi specifici:

- 1) **Caduta dall'alto;**
Lesioni a causa di cadute dall'alto per perdita di stabilità dell'equilibrio dei lavoratori, in assenza di adeguate misure di prevenzione, da un piano di lavoro ad un altro posto a quota inferiore.
- 2) **Scivolamenti, cadute a livello;**
Lesioni a causa di scivolamenti e cadute sul piano di lavoro, provocati da presenza di grasso o sporco sui punti di appiglio e/o da cattive condizioni del posto di lavoro o della viabilità pedonale e/o dalla cattiva luminosità degli ambienti di lavoro.

Locali per lavarsi

Misure Preventive e Protettive generali:

- 1) Locali per lavarsi: misure organizzative;

Prescrizioni Organizzative:

Caratteristiche di sicurezza. I locali docce devono essere riscaldati nella stagione fredda, dotati di acqua calda e fredda e di mezzi detergenti e per asciugarsi ed essere mantenuti in buone condizioni di pulizia. Il numero minimo di docce è di uno ogni dieci lavoratori impegnati nel cantiere.

Riferimenti Normativi:

D.Lgs. 9 aprile 2008 n. 81, Allegato 13, Parte 2, Punto 2.

Parapetti

Misure Preventive e Protettive generali:

- 1) Parapetti: misure organizzative;

Prescrizioni Organizzative:

Caratteristiche dell'opera: **1)** devono essere allestiti con buon materiale e a regola d'arte, risultare idonei allo scopo, essere in buono stato di conservazione e conservati in efficienza per l'intera durata del lavoro; **2)** il parapetto regolare può essere costituito da: **a)** un corrente superiore, collocato all'altezza minima di 1 metro dal piano di calpestio; **b)** una tavola fermapiede, alta non meno di 20 cm, aderente al piano camminamento; **c)** un corrente intermedio se lo spazio vuoto che intercorre tra il corrente superiore e la tavola fermapiede è superiore ai 60 cm.

Misure di prevenzione: **1)** vanno previste per evitare la caduta nel vuoto di persone e materiale; **2)** sia i correnti che la tavola fermapiede devono essere applicati dalla parte interna dei montanti o degli appoggi sia quando fanno parte dell'impalcato di un ponteggio che in qualunque altro caso; **3)** piani, piazzole, castelli di tiro e attrezzature varie possono presentare parapetti realizzati con caratteristiche geometriche e dimensionali diverse; **4)** il parapetto con fermapiede va anche applicato sul lato corto, terminale, dell'impalcato, procedendo alla cosiddetta "intestatura" del ponte; **5)** il parapetto con fermapiede va previsto sul lato del ponteggio verso la costruzione quando il distacco da essa superi i cm 20 e non sia possibile realizzare un piano di calpestio esterno, poggiante su traversi a sbalzo, verso l'opera stessa; **6)** il parapetto con fermapiede va previsto ai bordi delle solette che siano a più di 2 metri di altezza; **7)** il parapetto con fermapiede va previsto ai bordi degli scavi che siano a più di 2 metri di altezza; **8)** il parapetto con fermapiede va previsto nei tratti prospicienti il vuoto di viottoli e scale con gradini ricavate nel terreno o nella roccia quando si superino i 2 metri di dislivello; **9)** è considerata equivalente al parapetto, qualsiasi protezione, realizzante condizioni di sicurezza contro la caduta verso i lati aperti non inferiori a quelle presentate dal parapetto stesso.

Riferimenti Normativi:

D.Lgs. 9 aprile 2008 n. 81, Allegato 18, Punto 2.1.5..

Rischi specifici:

- 1) **Caduta dall'alto;**
Lesioni a causa di cadute dall'alto per perdita di stabilità dell'equilibrio dei lavoratori, in assenza di adeguate misure di prevenzione, da un piano di lavoro ad un altro posto a quota inferiore.

Ponteggi

Misure Preventive e Protettive generali:

- 1) Ponteggi: misure organizzative;

Prescrizioni Organizzative:

Caratteristiche di sicurezza: 1) i ponteggi metallici devono essere allestiti a regola d'arte, secondo le indicazioni del costruttore, con materiale autorizzato, ed essere conservati in efficienza per l'intera durata del lavoro; 2) i ponteggi metallici possono essere impiegati secondo le situazioni previste dall'autorizzazione ministeriale per le quali la stabilità della struttura è assicurata, vale a dire strutture: a) alte fino a 20 metri dal piano di appoggio delle basette all'estradosso del piano di lavoro più alto; b) conformi agli schemi-tipo riportati nella autorizzazione; c) comprendenti un numero complessivo di impalcati non superiore a quello previsto negli schemi-tipo; d) con gli ancoraggi conformi a quelli previsti nella autorizzazione e in ragione di almeno uno ogni 22 metri quadrati; e) con sovraccarico complessivo non superiore a quello considerato nella verifica di stabilità; f) con i collegamenti bloccati mediante l'attivazione dei dispositivi di sicurezza; 3) i ponteggi che non rispondono anche ad una soltanto delle precedenti condizioni non garantiscono il livello di sicurezza presupposto nella autorizzazione ministeriale e devono pertanto essere giustificati da una documentazione di calcolo e da un disegno esecutivo aggiuntivi redatti da un ingegnere o architetto iscritto all'albo professionale; 4) tutti gli elementi metallici del ponteggio devono portare impressi, a rilievo o ad incisione, il marchio del fabbricante.

Misure di prevenzione: 1) il ponteggio, unitamente a tutte le altre misure necessarie ad eliminare i pericoli di caduta di persone e cose, va previsto nei lavori eseguiti ad un'altezza superiore ai 2 metri; 2) in relazione ai luoghi ed allo spazio disponibile è importante valutare quale sia il tipo di ponteggio da utilizzare che meglio si adatta; 3) costituendo, nel suo insieme, una vera e propria struttura complessa, il ponteggio deve avere un piano di appoggio solido e di adeguata resistenza su cui poggiano i montanti dotati di basette semplici o regolabili, mezzi di collegamento efficaci, ancoraggi sufficienti, possedere una piena stabilità; 4) distanze, disposizioni e reciproche relazioni fra le componenti il ponteggio devono rispettare le indicazioni del costruttore che compaiono sulla autorizzazione ministeriale; 5) gli impalcati, siano essi realizzati in tavole di legno che con tavole metalliche o di materiale diverso, devono essere messi in opera secondo quanto indicato nella autorizzazione ministeriale e in modo completo; 6) sopra i ponti di servizio è vietato qualsiasi deposito, salvo quello temporaneo dei materiali e degli attrezzi in uso, la cui presenza non deve intralciare i movimenti e le manovre necessarie per l'andamento del lavoro ed il cui peso deve essere sempre inferiore a quello previsto dal grado di resistenza del ponteggio; 7) l'impalcato del ponteggio va corredato di una chiara indicazione in merito alle condizioni di carico massimo ammissibile; 8) il ponteggio metallico è soggetto a verifica rispetto al rischio scariche atmosferiche e, se del caso, deve risultare protetto mediante apposite calate e dispersori di terra; 9) per i ponteggi metallici valgono, per quanto applicabili, le disposizioni relative ai ponteggi in legno. Sono tuttavia ammesse alcune deroghe quali: a) avere altezza dei montanti che superi di almeno 1 metro l'ultimo impalcato; b) avere parapetto di altezza non inferiore a 95 cm rispetto al piano di calpestio; c) avere fermapiè di altezza non inferiore a 15 cm rispetto al piano di calpestio; 10) per gli intavolati dei ponteggi fissi (ad esempio metallici) è consentito un distacco non superiore a 20 cm dalla muratura.

Riferimenti Normativi:

D.Lgs. 9 aprile 2008 n. 81, Titolo 4, Capo 2, Sezione V.

Rischi specifici:

- 1) Caduta dall'alto;
Lesioni a causa di cadute dall'alto per perdita di stabilità dell'equilibrio dei lavoratori, in assenza di adeguate misure di prevenzione, da un piano di lavoro ad un altro posto a quota inferiore.
- 2) Caduta di materiale dall'alto o a livello;
Lesioni causate dall'investimento di masse cadute dall'alto, durante le operazioni di trasporto di materiali o per caduta degli stessi da opere provvisorie, o a livello, a seguito di demolizioni mediante esplosivo o a spinta da parte di materiali frantumati proiettati a distanza.
- 3) Scariche atmosferiche;
Rischio di folgorazione dei lavoratori a causa di fulmini attratti dalle strutture o masse metalliche presenti in cantiere.

Ponti su cavalletti

Misure Preventive e Protettive generali:

- 1) Ponti su cavalletti: misure organizzative;

Prescrizioni Organizzative:

Caratteristiche di sicurezza: 1) i ponti su cavalletti sono piani di lavoro realizzati con tavole fissate su cavalletti di appoggio non collegati stabilmente fra loro; 2) i ponti su cavalletti devono essere allestiti con buon materiale e a regola d'arte ed essere conservati in efficienza per l'intera durata del lavoro; 3) non devono essere montati sugli impalcati dei ponteggi, possono essere usati solo per lavori da eseguirsi al suolo o all'interno degli edifici; 4) non devono avere altezza superiore a 2 metri; 5) i ponti su cavalletti non devono essere montati sugli impalcati dei ponteggi esterni; 6) i ponti su cavalletti non possono essere usati uno in sovrapposizione all'altro; 7) i montanti non devono essere realizzati con mezzi di fortuna, del tipo scale a pioli, pile di mattoni, sacchi di cemento o cavalletti improvvisati in cantiere.

Misure di prevenzione: 1) i piedi dei cavalletti devono poggiare sempre su pavimento solido e compatto; 2) la distanza

massima fra due cavalletti può essere di m 3,60 se si usano tavole lunghe 4 metri con sezione trasversale minima di 30 cm di larghezza e 5 cm di spessore; **3)** per evitare di sollecitare al limite le tavole che costituiscono il piano di lavoro queste devono poggiare sempre su tre cavalletti, obbligatori se si usano tavole lunghe 4 metri con larghezza minima di 20 cm e 5 cm di spessore; **4)** la larghezza dell'impalcato non deve essere inferiore a 90 cm; **5)** le tavole dell'impalcato devono risultare bene accostate fra loro, essere fissate ai cavalletti, non presentare parti a sbalzo superiori a 20 cm.

Riferimenti Normativi:

D.Lgs. 9 aprile 2008 n. 81, Allegato 18, Punto 2.2.2.

Rischi specifici:

- 1) Scivolamenti, cadute a livello;

Lesioni a causa di scivolamenti e cadute sul piano di lavoro, provocati da presenza di grasso o sporco sui punti di appiglio e/o da cattive condizioni del posto di lavoro o della viabilità pedonale e/o dalla cattiva luminosità degli ambienti di lavoro.

Recinzioni di cantiere

Misure Preventive e Protettive generali:











- 1) Recinzione del cantiere: misure organizzative;











Prescrizioni Organizzative:









Caratteristiche di sicurezza. L'area interessata dai lavori dovrà essere delimitata con una recinzione, di altezza non inferiore a quella richiesta dal locale regolamento edilizio, in grado di impedire l'accesso di estranei all'area delle lavorazioni: il sistema di confinamento scelto dovrà offrire adeguate garanzie di resistenza sia ai tentativi di superamento sia alle intemperie.

SEGNALETICA GENERALE PREVISTA NEL CANTIERE

	Divieto di transito ai pedoni.
	Vietato spegnere con acqua.
	Vietato fumare o usare fiamme libere.
	Vietato toccare.
	Vietato l'accesso a carrelli elevatori e altri veicoli industriali.
	Vietato bere - acqua non potabile.
	Divieto di accesso alle persone non autorizzate.
	Materiale infiammabile o alta temperatura (in assenza di un controllo specifico per alta temperatura).
	Sostanze velenose.
	Sostanze corrosive.

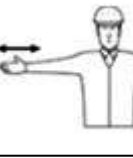
	Carichi sospesi.
	Carrelli di movimentazione.
	Pericolo generico.
	Caduta con dislivello.
	Materiale comburente.
	Pericolo di inciampo.
	Protezione obbligatoria per gli occhi.
	Casco di protezione obbligatoria.
	Protezione obbligatoria dell'udito.
	Protezione obbligatoria delle vie respiratorie.

	Calzature di sicurezza obbligatorie.
	Guanti di protezione obbligatoria.
	Obbligo generico (con eventuale cartello supplementare)
	Passaggio obbligatorio per i pedoni.
	Protezione obbligatoria del corpo.
	Estintore.
	Comando: Attenzione inizio operazioni Verbale: VIA Gestuale: Le due braccia sono aperte in senso orizzontale, le palme delle mani rivolte in avanti.
	Comando: Alt interruzione fine del movimento Verbale: ALT Gestuale: Il braccio destro è teso verso l'alto, con la palma della mano destra rivolta in avanti.
	Comando: Fine delle operazioni Verbale: FERMA Gestuale: Le due mani sono giunte all'altezza del petto.
	Comando: Sollevere Verbale: SOLLEVA Gestuale: Il braccio destro, teso verso l'alto, con la palma della mano destra rivolta in avanti, descrive lentamente un cerchio.

	<p>Comando: Abbassare Verbale: ABBASSA Gestuale: Il braccio destro teso verso il basso, con la palma della mano destra rivolta verso il corpo, descrive lentamente un cerchio.</p>
	<p>Comando: Distanza verticale Verbale: MISURA DELLA DISTANZA Gestuale: Le mani indicano la distanza.</p>
	<p>Comando: Avanzare Verbale: AVANTI Gestuale: Entrambe le braccia sono ripiegate, le palme delle mani rivolte all'indietro; gli avambracci compiono movimenti lenti in direzione del corpo.</p>
	<p>Comando: Retrocedere Verbale: INDIETRO Gestuale: Entrambe le braccia piegate, le palme delle mani rivolte in avanti; gli avambracci compiono movimenti lenti che si allontanano dal corpo.</p>
	<p>Comando: A destra Verbale: A DESTRA Gestuale: Il braccio destro, teso più o meno lungo l'orizzontale, con la palma della mano destra rivolta verso il basso, compie piccoli movimenti lenti nella direzione.</p>
	<p>Comando: A sinistra Verbale: A SINISTRA Gestuale: Il braccio sinistro, teso più o meno in orizzontale, con la palma della mano sinistra rivolta verso il basso, compie piccoli movimenti lenti nella direzione.</p>
	<p>Comando: Distanza orizzontale Verbale: MISURA DELLA DISTANZA Gestuale: Le mani indicano la distanza.</p>
	<p>Lavaggio degli occhi.</p>
	<p>Pronto soccorso.</p>

LAVORAZIONI e loro INTERFERENZE

Individuazione, analisi e valutazione dei rischi concreti

(punto 2.1.2, lettera c, Allegato XV del D.Lgs. 81/2008 e s.m.i.)

Scelte progettuali ed organizzative, procedure, misure preventive e protettive

(punto 2.1.2, lettera d, punto 3, Allegato XV del D.Lgs. 81/2008 e s.m.i.)

Allestimento area di cantiere

Realizzazione della recinzione e degli accessi al cantiere

Realizzazione della recinzione di cantiere, al fine di impedire l'accesso involontario dei non addetti ai lavori, e degli accessi al cantiere, per mezzi e lavoratori.

Macchine utilizzate:

- 1) Autocarro.

Rischi generati dall'uso delle macchine:

Cesoamenti, stritolamenti; Getti, schizzi; Inalazione polveri, fibre; Rumore; Incendi, esplosioni; Investimento, ribaltamento; Urti, colpi, impatti, compressioni; Vibrazioni.

Lavoratori impegnati:

- 1) Addetto alla realizzazione della recinzione e degli accessi al cantiere;

Misure Preventive e Protettive, aggiuntive a quelle riportate nell'apposito successivo capitolo:

- a) DPI: addetto alla realizzazione della recinzione e degli accessi al cantiere;

Prescrizioni Organizzative:

Devono essere forniti: a) casco; b) occhiali protettivi; c) guanti; d) calzature di sicurezza; e) indumenti protettivi.

Riferimenti Normativi:

D.Lgs. 9 aprile 2008 n. 81, Art. 75.

Rischi a cui è esposto il lavoratore:

- a) M.M.C. (sollevamento e trasporto);

Attrezzi utilizzati dal lavoratore:

- a) Attrezzi manuali;
- b) Scala semplice;
- c) Sega circolare;
- d) Smerigliatrice angolare (flessibile);
- e) Trapano elettrico;

Rischi generati dall'uso degli attrezzi:

Punture, tagli, abrasioni; Urti, colpi, impatti, compressioni; Caduta dall'alto; Movimentazione manuale dei carichi; Elettrocuzione; Inalazione polveri, fibre; Rumore; Scivolamenti, cadute a livello; Vibrazioni.

Posa di recinzioni e cancellate

Posa a protezione dei lavoratori di recinzioni e cancellate.

Macchine utilizzate:

- 1) Autocarro con gru.

Rischi generati dall'uso delle macchine:

Cesoamenti, stritolamenti; Elettrocuzione; Getti, schizzi; Incendi, esplosioni; Investimento, ribaltamento; Punture, tagli, abrasioni; Rumore; Urti, colpi, impatti, compressioni; Vibrazioni.

Lavoratori impegnati:

- 1) Addetto alla posa di recinzioni e cancellate;

Misure Preventive e Protettive, aggiuntive a quelle riportate nell'apposito successivo capitolo:

- a) DPI: addetto alla posa di recinzioni e cancellate;

Prescrizioni Organizzative:

Devono essere forniti: a) casco; b) otoprotettori; c) occhiali protettivi; d) guanti; e) calzature di sicurezza; f) indumenti protettivi.

Riferimenti Normativi:

D.Lgs. 9 aprile 2008 n. 81, Art. 75.

Rischi a cui è esposto il lavoratore:

- a) M.M.C. (sollevamento e trasporto);
- b) R.O.A. (operazioni di saldatura);

Attrezzi utilizzati dal lavoratore:

- a) Attrezzi manuali;
- b) Saldatrice elettrica;
- c) Scala semplice;
- d) Smerigliatrice angolare (flessibile);
- e) Trapano elettrico;

Rischi generati dall'uso degli attrezzi:

Punture, tagli, abrasioni; Urti, colpi, impatti, compressioni; Elettrocuzione; Inalazione fumi, gas, vapori; Incendi, esplosioni; Radiazioni non ionizzanti; Caduta dall'alto; Movimentazione manuale dei carichi; Inalazione polveri, fibre; Rumore; Vibrazioni.

Allestimento di depositi, zone per lo stoccaggio dei materiali e per gli impianti fissi

Allestimento di depositi per materiali e attrezzature, zone scoperte per lo stoccaggio dei materiali e zone per l'installazione di impianti fissi di cantiere.

Macchine utilizzate:

- 1) Autocarro;
- 2) Autogru.

Rischi generati dall'uso delle macchine:

Cesoimenti, stritolamenti; Getti, schizzi; Inalazione polveri, fibre; Rumore; Incendi, esplosioni; Investimento, ribaltamento; Urti, colpi, impatti, compressioni; Vibrazioni; Caduta di materiale dall'alto o a livello; Elettrocuzione; Punture, tagli, abrasioni.

Lavoratori impegnati:

- 1) Addetto all'allestimento di depositi, zone per lo stoccaggio dei materiali e per gli impianti fissi;

Misure Preventive e Protettive, aggiuntive a quelle riportate nell'apposito successivo capitolo:

- a) DPI: addetto all'allestimento di depositi, zone per lo stoccaggio dei materiali e per gli impianti fissi;

Prescrizioni Organizzative:

Devono essere forniti: a) casco; b) occhiali protettivi; c) guanti; d) calzature di sicurezza; e) indumenti protettivi.

Riferimenti Normativi:

D.Lgs. 9 aprile 2008 n. 81, Art. 75.

Rischi a cui è esposto il lavoratore:

- a) Caduta di materiale dall'alto o a livello;

Attrezzi utilizzati dal lavoratore:

- a) Attrezzi manuali;
- b) Scala semplice;
- c) Sega circolare;
- d) Smerigliatrice angolare (flessibile);
- e) Trapano elettrico;

Rischi generati dall'uso degli attrezzi:

Punture, tagli, abrasioni; Urti, colpi, impatti, compressioni; Caduta dall'alto; Movimentazione manuale dei carichi; Elettrocuzione; Inalazione polveri, fibre; Rumore; Scivolamenti, cadute a livello; Vibrazioni.

Allestimento di aree di deposito provvisorie per materiali recuperabili

Allestimento di aree di deposito provvisorie per materiali recuperabili (opportunamente impermeabilizzate e dotate di unità di depurazione delle acque di dilavamento), e posizionamento di cassoni per raccolta differenziata di materiali da avviare a riciclo (metalli, plastica, legno ecc.).

Macchine utilizzate:

- 1) Autocarro;
- 2) Pala meccanica (minipala);
- 3) Autogru.

Rischi generati dall'uso delle macchine:

Cesoimenti, stritolamenti; Getti, schizzi; Inalazione polveri, fibre; Rumore; Incendi, esplosioni; Investimento, ribaltamento; Urti, colpi, impatti, compressioni; Vibrazioni; Scivolamenti, cadute a livello; Caduta di materiale dall'alto o a livello; Elettrocuzione; Punture, tagli, abrasioni.

Lavoratori impegnati:

- 1) Addetto all'allestimento di aree di deposito provvisorie per materiali recuperabili;

Misure Preventive e Protettive, aggiuntive a quelle riportate nell'apposito successivo capitolo:

- a) DPI: addetto all'allestimento di aree di deposito provvisorie per materiali recuperabili;

Prescrizioni Organizzative:

Devono essere forniti: a) casco; b) occhiali protettivi; c) guanti; d) calzature di sicurezza; e) indumenti protettivi.

Riferimenti Normativi:

D.Lgs. 9 aprile 2008 n. 81, Art. 75.

Attrezzi utilizzati dal lavoratore:

- a) Attrezzi manuali;
- b) Scala semplice;
- c) Sega circolare;
- d) Smerigliatrice angolare (flessibile);
- e) Trapano elettrico;

Rischi generati dall'uso degli attrezzi:

Punture, tagli, abrasioni; Urti, colpi, impatti, compressioni; Caduta dall'alto; Movimentazione manuale dei carichi; Elettrocuzione; Inalazione polveri, fibre; Rumore; Scivolamenti, cadute a livello; Vibrazioni.

Lavorazioni su lastricato solare

Rimozione e trasporto a deposito di impianto solare fotovoltaico

Rimozione e trasporto a deposito di impianto solare fotovoltaico.

Macchine utilizzate:

- 1) Autocarro con cestello.

Rischi generati dall'uso delle macchine:

Caduta dall'alto; Caduta di materiale dall'alto o a livello; Cesoiamenti, stritolamenti; Elettrocuzione; Incendi, esplosioni; Investimento, ribaltamento; Rumore; Vibrazioni.

Lavoratori impegnati:

- 1) Addetto alla realizzazione di impianto solare fotovoltaico;

Misure Preventive e Protettive, aggiuntive a quelle riportate nell'apposito successivo capitolo:

- a) DPI: addetto alla realizzazione di impianto solare fotovoltaico;

Prescrizioni Organizzative:

Devono essere forniti: a) casco; b) otoprotettori; c) occhiali protettivi; d) guanti; e) calzature di sicurezza; f) indumenti protettivi.

Riferimenti Normativi:

D.Lgs. 9 aprile 2008 n. 81, Art. 75.

Rischi a cui è esposto il lavoratore:

- a) Caduta dall'alto;
- b) Elettrocuzione;
- c) M.M.C. (sollevamento e trasporto);
- d) Rumore;
- e) Vibrazioni;

Attrezzi utilizzati dal lavoratore:

- a) Attrezzi manuali;
- b) Trapano elettrico;

Rischi generati dall'uso degli attrezzi:

Punture, tagli, abrasioni; Urti, colpi, impatti, compressioni; Elettrocuzione; Inalazione polveri, fibre; Rumore; Vibrazioni.

Rimozione e trasporto a deposito struttura di ancoraggio dei moduli fotovoltaici

Rimozione e trasporto a deposito di struttura di ancoraggio per il fissaggio dei moduli fotovoltaici

Lavoratori impegnati:

1) Eletttricista;

Misure Preventive e Protettive, aggiuntive a quelle riportate nell'apposito successivo capitolo:

a) DPI: elettricista;

Prescrizioni Organizzative:

Devono essere forniti: a) casco; b) otoprotettori; c) occhiali protettivi; d) guanti; e) calzature di sicurezza; f) indumenti protettivi.

Riferimenti Normativi:

D.Lgs. 9 aprile 2008 n. 81, Art. 75.

Rischi a cui è esposto il lavoratore:

- a) Rumore;
- b) Vibrazioni;

Attrezzi utilizzati dal lavoratore:

- a) Attrezzi manuali;
- b) Avvitatore elettrico;
- c) Trapano elettrico;

Rischi generati dall'uso degli attrezzi:

Punture, tagli, abrasioni; Urti, colpi, impatti, compressioni; Elettrocuzione; Inalazione polveri, fibre; Rumore; Vibrazioni.

2) Addetto alla rimozione ed al riposizionamento della struttura di ancoraggio;

Misure Preventive e Protettive, aggiuntive a quelle riportate nell'apposito successivo capitolo:

a) DPI: utilizzatore attrezzi manuali;

Prescrizioni Organizzative:

Devono essere forniti: a) casco; b) occhiali protettivi; c) guanti; d) calzature di sicurezza.

Riferimenti Normativi:

D.Lgs. 9 aprile 2008 n. 81, Art. 75.

Rischi a cui è esposto il lavoratore:

- a) Punture, tagli, abrasioni;
- b) Urti, colpi, impatti, compressioni;
- c) Inalazione polveri, fibre;

Attrezzi utilizzati dal lavoratore:

- a) Attrezzi manuali;
- b) Avvitatore elettrico;
- c) Trapano elettrico;

Rischi generati dall'uso degli attrezzi:

Punture, tagli, abrasioni; Urti, colpi, impatti, compressioni; Elettrocuzione; Inalazione polveri, fibre; Rumore; Vibrazioni.

Smontaggio e rimontaggio dell'unità esterna dei climatizzatori

Rimozione e rimontaggio unità esterna climatizzatori

Lavoratori impegnati:

1) Eletttricista;

Misure Preventive e Protettive, aggiuntive a quelle riportate nell'apposito successivo capitolo:

a) DPI: elettricista;

Prescrizioni Organizzative:

Devono essere forniti: a) casco; b) otoprotettori; c) occhiali protettivi; d) guanti; e) calzature di sicurezza; f) indumenti protettivi.

Riferimenti Normativi:

D.Lgs. 9 aprile 2008 n. 81, Art. 75.

Rischi a cui è esposto il lavoratore:

- a) Rumore;
- b) Vibrazioni;

Attrezzi utilizzati dal lavoratore:

- a) Attrezzi manuali;
- b) Avvitatore elettrico;
- c) Scala doppia;
- d) Trapano elettrico;

Rischi generati dall'uso degli attrezzi:

Punture, tagli, abrasioni; Urti, colpi, impatti, compressioni; Elettrocuzione; Caduta dall'alto; Cesoiamenti, stritolamenti; Movimentazione manuale dei carichi; Inalazione polveri, fibre; Rumore; Vibrazioni.

- 2) Addetto alla rimozione ed al rimontaggio unità esterna climatizzatori;

Misure Preventive e Protettive, aggiuntive a quelle riportate nell'apposito successivo capitolo:

- a) DPI: utilizzatore attrezzi manuali;

Prescrizioni Organizzative:

Devono essere forniti: **a)** casco; **b)** occhiali protettivi; **c)** guanti; **d)** calzature di sicurezza.

Riferimenti Normativi:

D.Lgs. 9 aprile 2008 n. 81, Art. 75.

Rischi a cui è esposto il lavoratore:

- a) Punture, tagli, abrasioni;
- b) Urti, colpi, impatti, compressioni;
- c) Inalazione polveri, fibre;

Attrezzi utilizzati dal lavoratore:

- a) Attrezzi manuali;
- b) Avvitatore elettrico;
- c) Trapano elettrico;

Rischi generati dall'uso degli attrezzi:

Punture, tagli, abrasioni; Urti, colpi, impatti, compressioni; Elettrocuzione; Inalazione polveri, fibre; Rumore; Vibrazioni.

Rimozione di scossaline, canali di gronda, pluviali

Rimozione di scossaline, canali di gronda e pluviali eseguita mediante l'utilizzo di attrezzi manuali. Durante la fase lavorativa si prevede il trasporto orizzontale e verticale del materiale di risulta, la cernita e l'accatastamento dei materiali eventualmente recuperabili

Lavoratori impegnati:

- 1) Lattoniere;

Misure Preventive e Protettive, aggiuntive a quelle riportate nell'apposito successivo capitolo:

- a) DPI: lattoniere;

Prescrizioni Organizzative:

Devono essere forniti: **a)** casco; **b)** occhiali protettivi; **c)** guanti; **d)** calzature di sicurezza; **e)** attrezzatura anticaduta; **f)** indumenti protettivi.

Riferimenti Normativi:

D.Lgs. 9 aprile 2008 n. 81, Art. 75.

Rischi a cui è esposto il lavoratore:

- a) Caduta dall'alto;
- b) Caduta di materiale dall'alto o a livello;

Attrezzi utilizzati dal lavoratore:

- a) Attrezzi manuali;

Rischi generati dall'uso degli attrezzi:

Punture, tagli, abrasioni; Urti, colpi, impatti, compressioni.

Rimozione e stesura di ghiaia su copertura

Rimozione e stesura di ghiaia su copertura

Lavoratori impegnati:

- 1) Addetto alla rimozione e stesura di ghiaia su copertura;

Misure Preventive e Protettive, aggiuntive a quelle riportate nell'apposito successivo capitolo:

- a) DPI: addetto alla rimozione e stesura di ghiaia su copertura;

Prescrizioni Organizzative:

Devono essere forniti: **a)** casco; **b)** occhiali protettivi; **c)** guanti; **d)** calzature di sicurezza; **e)** indumenti protettivi.

Riferimenti Normativi:

D.Lgs. 9 aprile 2008 n. 81, Art. 75.

Rischi a cui è esposto il lavoratore:

- a) Caduta dall'alto;
- b) Caduta di materiale dall'alto o a livello;
- c) Scivolamenti, cadute a livello;

Attrezzi utilizzati dal lavoratore:

- a) Attrezzi manuali;
- b) Carriola;

Rischi generati dall'uso degli attrezzi:

Punture, tagli, abrasioni; Urti, colpi, impatti, compressioni.

Rimozione di manto di copertura in pannelli termoisolanti

Rimozione di manto di copertura in pannelli termoisolanti. Durante la fase lavorativa si prevede il trasporto del materiale di risulta, la cernita e l'accatastamento dei materiali eventualmente recuperabili.

Macchine utilizzate:

- 1) Autocarro.

Rischi generati dall'uso delle macchine:

Cesoiamenti, stritolamenti; Getti, schizzi; Inalazione polveri, fibre; Rumore; Incendi, esplosioni; Investimento, ribaltamento; Urti, colpi, impatti, compressioni; Vibrazioni.

Lavoratori impegnati:

- 1) Addetto alla rimozione di manto di copertura in pannelli termoisolanti;

Misure Preventive e Protettive, aggiuntive a quelle riportate nell'apposito successivo capitolo:

- a) DPI: addetto alla rimozione di manto di copertura in pannelli termoisolanti;

Prescrizioni Organizzative:

Devono essere forniti: a) casco; b) otoprotettori; c) occhiali protettivi; d) guanti; e) calzature di sicurezza; f) attrezzature anticaduta; g) indumenti protettivi.

Riferimenti Normativi:

D.Lgs. 9 aprile 2008 n. 81, Art. 75.

Rischi a cui è esposto il lavoratore:

- a) Caduta dall'alto;
- b) Caduta di materiale dall'alto o a livello;
- c) M.M.C. (sollevamento e trasporto);
- d) Rumore;
- e) Vibrazioni;

Attrezzi utilizzati dal lavoratore:

- a) Argano a bandiera;
- b) Argano a cavalletto;
- c) Attrezzi manuali;
- d) Ponteggio metallico fisso;
- e) Smerigliatrice angolare (flessibile);

Rischi generati dall'uso degli attrezzi:

Caduta dall'alto; Caduta di materiale dall'alto o a livello; Elettrocuzione; Scivolamenti, cadute a livello; Urti, colpi, impatti, compressioni; Punture, tagli, abrasioni; Inalazione polveri, fibre; Rumore; Vibrazioni.

Tiro in alto o calo in basso materiali di impiego e/o rimozione

Tiro in alto e calo in basso dei materiali di impiego e/o rimozione per le varie fasi lavorative.

Controllare la buona efficienza della fune; accertarsi che il materiale sia saldamente ancorato alla fune e non sia soggetto a ribaltamento; non sovraccaricare gli impianti dei ponteggi con materiali vari; controllare la predisposizione e buon ancoraggio del parapetto e tavola fermapiè del ponteggio.

Lavoratori impegnati:

- 1) Operaio comune;

Misure Preventive e Protettive, aggiuntive a quelle riportate nell'apposito successivo capitolo:

- a) DPI: Operaio comune;

Prescrizioni Organizzative:

Devono essere forniti: a) casco; b) otoprotettori; c) occhiali protettivi; d) maschera antipolvere; e) guanti; f) calzature di sicurezza; g) indumenti protettivi.

Riferimenti Normativi:

D.Lgs. 9 aprile 2008 n. 81, Art. 75.

Rischi a cui è esposto il lavoratore:

- a) Caduta dall'alto;
- b) Caduta di materiale dall'alto o a livello;
- c) M.M.C. (sollevamento e trasporto);
- d) Rumore;

Attrezzi utilizzati dal lavoratore:

- a) Attrezzi manuali;
- b) Argano a cavalletto;

Rischi generati dall'uso degli attrezzi:

Punture, tagli, abrasioni; Urti, colpi, impatti, compressioni; Caduta dall'alto; Caduta di materiale dall'alto o a livello; Scivolamenti, cadute a livello; Elettrocuzione.

Formazione di massetto per coperture

Formazione di massetto in calcestruzzo semplice o alleggerito come riempimento e/o sottofondo e/o pendenze per coperture comunque eseguito.

Macchine utilizzate:

- 1) Gru a torre.

Rischi generati dall'uso delle macchine:

Caduta dall'alto; Caduta di materiale dall'alto o a livello; Elettrocuzione; Rumore.

Lavoratori impegnati:

- 1) Addetto alla formazione di massetto per balconi e logge;

Misure Preventive e Protettive, aggiuntive a quelle riportate nell'apposito successivo capitolo:

- a) DPI: addetto alla formazione di massetto per balconi e logge;

Prescrizioni Organizzative:

Devono essere forniti: **a)** casco; **b)** occhiali protettivi; **c)** maschera antipolvere; **d)** guanti; **e)** calzature di sicurezza; **f)** indumenti protettivi.

Riferimenti Normativi:

D.Lgs. 9 aprile 2008 n. 81, Art. 75.

Rischi a cui è esposto il lavoratore:

- a) Caduta dall'alto;
- b) Caduta di materiale dall'alto o a livello;
- c) Chimico;

Attrezzi utilizzati dal lavoratore:

- a) Attrezzi manuali;
- b) Betoniera a bicchiere;
- c) Ponteggio metallico fisso;

Rischi generati dall'uso degli attrezzi:

Punture, tagli, abrasioni; Urti, colpi, impatti, compressioni; Caduta di materiale dall'alto o a livello; Cesoiamenti, stritolamenti; Elettrocuzione; Getti, schizzi; Inalazione polveri, fibre; Rumore; Movimentazione manuale dei carichi; Caduta dall'alto; Scivolamenti, cadute a livello.

Applicazione esterna di pannelli isolanti su coperture orizzontali e inclinate

Applicazione di pannelli isolanti di qualsiasi tipo su superfici esterne orizzontali, previo pulizia ed eventuale ripristino della planarità, mediante collanti, tasselli o a fiamma.

Lavoratori impegnati:

- 1) Addetto all'applicazione esterna di pannelli isolanti su coperture orizzontali e inclinate;

Misure Preventive e Protettive, aggiuntive a quelle riportate nell'apposito successivo capitolo:

- a) DPI: addetto all'applicazione esterna di pannelli isolanti su superfici orizzontali e inclinate;

Prescrizioni Organizzative:

Devono essere forniti: **a)** casco; **b)** occhiali protettivi; **c)** guanti; **d)** calzature di sicurezza; **e)** indumenti protettivi.

Riferimenti Normativi:

D.Lgs. 9 aprile 2008 n. 81, Art. 75.

Rischi a cui è esposto il lavoratore:

- a) Caduta dall'alto;
- b) Caduta di materiale dall'alto o a livello;

Attrezzi utilizzati dal lavoratore:

- a) Argano a bandiera;
- b) Attrezzi manuali;
- c) Taglierina elettrica;
- d) Ponteggio metallico fisso;

Rischi generati dall'uso degli attrezzi:

Caduta dall'alto; Caduta di materiale dall'alto o a livello; Elettrocuzione; Scivolamenti, cadute a livello; Urti, colpi,

impatti, compressioni; Punture, tagli, abrasioni; Rumore; Vibrazioni.

Impermeabilizzazione di coperture

Realizzazione di impermeabilizzazione di coperture eseguita con guaina bituminosa posata a caldo.

Lavoratori impegnati:

- 1) Addetto all'impermeabilizzazione di coperture;

Misure Preventive e Protettive, aggiuntive a quelle riportate nell'apposito successivo capitolo:

- a) DPI: addetto all'impermeabilizzazione di coperture;

Prescrizioni Organizzative:

Devono essere forniti: **a)** casco; **b)** otoprotettori; **c)** occhiali protettivi; **d)** maschera con filtro specifico; **e)** guanti; **f)** calzature di sicurezza; **g)** indumenti protettivi.

Riferimenti Normativi:

D.Lgs. 9 aprile 2008 n. 81, Art. 75.

Rischi a cui è esposto il lavoratore:

- a) Caduta dall'alto;
- b) Caduta di materiale dall'alto o a livello;
- c) Rumore;

Attrezzi utilizzati dal lavoratore:

- a) Attrezzi manuali;
- b) Argano a bandiera;
- c) Cannello a gas;
- d) Ponteggio metallico fisso;

Rischi generati dall'uso degli attrezzi:

Punture, tagli, abrasioni; Urti, colpi, impatti, compressioni; Caduta dall'alto; Caduta di materiale dall'alto o a livello; Elettrocuzione; Scivolamenti, cadute a livello; Inalazione fumi, gas, vapori; Incendi, esplosioni; Rumore.

Montaggio di scossaline e canali di gronda

Montaggio di scossaline e canali di gronda.

Lavoratori impegnati:

- 1) Addetto al montaggio di scossaline e canali di gronda;

Misure Preventive e Protettive, aggiuntive a quelle riportate nell'apposito successivo capitolo:

- a) DPI: addetto al montaggio di scossaline e canali di gronda;

Prescrizioni Organizzative:

Devono essere forniti: **a)** casco; **b)** occhiali protettivi; **c)** guanti; **d)** calzature di sicurezza; **e)** attrezzatura anticaduta; **f)** indumenti protettivi.

Riferimenti Normativi:

D.Lgs. 9 aprile 2008 n. 81, Art. 75.

Rischi a cui è esposto il lavoratore:

- a) Caduta dall'alto;
- b) Caduta di materiale dall'alto o a livello;

Attrezzi utilizzati dal lavoratore:

- a) Argano a bandiera;
- b) Attrezzi manuali;
- c) Ponteggio metallico fisso;

Rischi generati dall'uso degli attrezzi:

Caduta dall'alto; Caduta di materiale dall'alto o a livello; Elettrocuzione; Scivolamenti, cadute a livello; Urti, colpi, impatti, compressioni; Punture, tagli, abrasioni.

Lavorazioni interne

Rimozione di pavimento in materie plastiche

Rimozione di pavimenti in materie plastiche compreso del battiscopa. Durante la fase lavorativa si prevede il trasporto del materiale di risulta, la cernita e l'accatastamento dei materiali eventualmente recuperabili.

Macchine utilizzate:

- 1) Autocarro.

Rischi generati dall'uso delle macchine:

Cesoiamenti, stritolamenti; Getti, schizzi; Inalazione polveri, fibre; Rumore; Incendi, esplosioni; Investimento, ribaltamento; Urti, colpi, impatti, compressioni; Vibrazioni.

Lavoratori impegnati:

- 1) Addetto alla rimozione di pavimento in materie plastiche;

Misure Preventive e Protettive, aggiuntive a quelle riportate nell'apposito successivo capitolo:

- a) DPI: addetto alla rimozione di pavimento in materie plastiche;

Prescrizioni Organizzative:

Devono essere forniti: a) casco; b) occhiali protettivi; c) guanti; d) calzature di sicurezza; e) indumenti protettivi.

Riferimenti Normativi:

D.Lgs. 9 aprile 2008 n. 81, Art. 75.

Rischi a cui è esposto il lavoratore:

- a) Caduta di materiale dall'alto o a livello;
- b) M.M.C. (sollevamento e trasporto);

Attrezzi utilizzati dal lavoratore:

- a) Attrezzi manuali;
- b) Canale per scarico macerie;

Rischi generati dall'uso degli attrezzi:

Punture, tagli, abrasioni; Urti, colpi, impatti, compressioni; Caduta di materiale dall'alto o a livello; Inalazione polveri, fibre.

Raschiatura di vecchie pitture a mano

Raschiatura a mano di superfici per l'asportazione di vecchie pitture.

Lavoratori impegnati:

- 1) Addetto alla raschiatura di vecchie pitture a mano;

Misure Preventive e Protettive, aggiuntive a quelle riportate nell'apposito successivo capitolo:

- a) DPI: addetto alla raschiatura di vecchie pitture a mano;

Prescrizioni Organizzative:

Devono essere forniti: a) occhiali protettivi; b) maschera antipolvere; c) guanti; d) calzature di sicurezza; e) indumenti protettivi.

Riferimenti Normativi:

D.Lgs. 9 aprile 2008 n. 81, Art. 75.

Rischi a cui è esposto il lavoratore:

- a) M.M.C. (elevata frequenza);

Attrezzi utilizzati dal lavoratore:

- a) Attrezzi manuali;
- b) Ponte su cavalletti;
- c) Scala doppia;

Rischi generati dall'uso degli attrezzi:

Punture, tagli, abrasioni; Urti, colpi, impatti, compressioni; Scivolamenti, cadute a livello; Caduta dall'alto; Cesoiamenti, stritolamenti; Movimentazione manuale dei carichi.

Scarriolatura di materiali sciolti nell'ambito dell'area di cantiere

Scarriolatura di materiali sciolti nell'ambito dell'area di cantiere

Lavoratori impegnati:

- 1) Addetto alla scarriolatura di materiali sciolti;

Misure Preventive e Protettive, aggiuntive a quelle riportate nell'apposito successivo capitolo:

- a) DPI: addetto alla scarriolatura di materiali sciolti;

Prescrizioni Organizzative:

Devono essere forniti: **a)** casco; **b)** occhiali protettivi; **c)** guanti; **d)** calzature di sicurezza; **e)** indumenti protettivi.

Riferimenti Normativi:

D.Lgs. 9 aprile 2008 n. 81, Art. 75.

Rischi a cui è esposto il lavoratore:

- a) Caduta dall'alto;
b) Caduta di materiale dall'alto o a livello;
c) Scivolamenti, cadute a livello;

Attrezzi utilizzati dal lavoratore:

- a) Attrezzi manuali;
b) Carriola;

Rischi generati dall'uso degli attrezzi:

Punture, tagli, abrasioni; Urti, colpi, impatti, compressioni.

Rimozione di serramenti esterni

Rimozione di serramenti esterni. Durante la fase lavorativa si prevede il trasporto del materiale di risulta, la cernita e l'accatastamento dei materiali eventualmente recuperabili.

Macchine utilizzate:

- 1) Autocarro.

Rischi generati dall'uso delle macchine:

Cesoamenti, stritolamenti; Getti, schizzi; Inalazione polveri, fibre; Rumore; Incendi, esplosioni; Investimento, ribaltamento; Urti, colpi, impatti, compressioni; Vibrazioni.

Lavoratori impegnati:

- 1) Addetto alla rimozione di serramenti esterni;

Misure Preventive e Protettive, aggiuntive a quelle riportate nell'apposito successivo capitolo:

- a) DPI: addetto alla rimozione di serramenti esterni;

Prescrizioni Organizzative:

Devono essere forniti: **a)** occhiali protettivi; **b)** maschera antipolvere; **c)** guanti; **d)** calzature di sicurezza; **e)** indumenti protettivi.

Riferimenti Normativi:

D.Lgs. 9 aprile 2008 n. 81, Art. 75.

Rischi a cui è esposto il lavoratore:

- a) Caduta dall'alto;
b) M.M.C. (sollevamento e trasporto);

Attrezzi utilizzati dal lavoratore:

- a) Argano a bandiera;
b) Argano a cavalletto;
c) Attrezzi manuali;
d) Ponteggio metallico fisso;
e) Ponteggio mobile o trabattello;
f) Smerigliatrice angolare (flessibile);

Rischi generati dall'uso degli attrezzi:

Caduta dall'alto; Caduta di materiale dall'alto o a livello; Elettrocuzione; Scivolamenti, cadute a livello; Urti, colpi, impatti, compressioni; Punture, tagli, abrasioni; Inalazione polveri, fibre; Rumore; Vibrazioni.

Montaggio di serramenti esterni

Montaggio di serramenti esterni.

Lavoratori impegnati:

- 1) Addetto al montaggio di serramenti esterni;

Misure Preventive e Protettive, aggiuntive a quelle riportate nell'apposito successivo capitolo:

- a) DPI: addetto al montaggio di serramenti esterni;

Prescrizioni Organizzative:

Devono essere forniti: **a)** casco; **b)** guanti; **c)** calzature di sicurezza; **d)** indumenti protettivi.

Riferimenti Normativi:

D.Lgs. 9 aprile 2008 n. 81, Art. 75.

Rischi a cui è esposto il lavoratore:

- a) Caduta dall'alto;
- b) Caduta di materiale dall'alto o a livello;
- c) M.M.C. (sollevamento e trasporto);

Attrezzi utilizzati dal lavoratore:

- a) Argano a bandiera;
- b) Argano a cavalletto;
- c) Attrezzi manuali;
- d) Ponteggio metallico fisso;

Rischi generati dall'uso degli attrezzi:

Caduta dall'alto; Caduta di materiale dall'alto o a livello; Elettrocuzione; Scivolamenti, cadute a livello; Urti, colpi, impatti, compressioni; Punture, tagli, abrasioni.

Rimozione di serramenti interni

Rimozione di serramenti interni. Durante la fase lavorativa si prevede il trasporto del materiale di risulta, la cernita e l'accatastamento dei materiali eventualmente recuperabili.

Macchine utilizzate:

- 1) Autocarro.

Rischi generati dall'uso delle macchine:

Cesoiamenti, stritolamenti; Getti, schizzi; Inalazione polveri, fibre; Rumore; Incendi, esplosioni; Investimento, ribaltamento; Urti, colpi, impatti, compressioni; Vibrazioni.

Lavoratori impegnati:

- 1) Addetto alla rimozione di serramenti interni;

Misure Preventive e Protettive, aggiuntive a quelle riportate nell'apposito successivo capitolo:

- a) DPI: addetto alla rimozione di serramenti interni;

Prescrizioni Organizzative:

Devono essere forniti: **a)** occhiali protettivi; **b)** maschera antipolvere; **c)** guanti; **d)** calzature di sicurezza; **e)** indumenti protettivi.

Riferimenti Normativi:

D.Lgs. 9 aprile 2008 n. 81, Art. 75.

Rischi a cui è esposto il lavoratore:

- a) M.M.C. (sollevamento e trasporto);

Attrezzi utilizzati dal lavoratore:

- a) Argano a bandiera;
- b) Argano a cavalletto;
- c) Attrezzi manuali;
- d) Scala semplice;
- e) Smerigliatrice angolare (flessibile);

Rischi generati dall'uso degli attrezzi:

Caduta dall'alto; Caduta di materiale dall'alto o a livello; Elettrocuzione; Scivolamenti, cadute a livello; Urti, colpi, impatti, compressioni; Punture, tagli, abrasioni; Movimentazione manuale dei carichi; Inalazione polveri, fibre; Rumore; Vibrazioni.

Montaggio di porte interne

Montaggio di porte interne.

Lavoratori impegnati:

- 1) Addetto al montaggio di porte interne;

Misure Preventive e Protettive, aggiuntive a quelle riportate nell'apposito successivo capitolo:

- a) DPI: addetto al montaggio di porte interne;

Prescrizioni Organizzative:

Devono essere forniti: **a)** casco; **b)** guanti; **c)** calzature di sicurezza; **d)** indumenti protettivi.

Riferimenti Normativi:

D.Lgs. 9 aprile 2008 n. 81, Art. 75.

Rischi a cui è esposto il lavoratore:

- a) Caduta di materiale dall'alto o a livello;

b) M.M.C. (sollevamento e trasporto);

Attrezzi utilizzati dal lavoratore:

- a) Argano a bandiera;
- b) Argano a cavalletto;
- c) Attrezzi manuali;

Rischi generati dall'uso degli attrezzi:

Caduta dall'alto; Caduta di materiale dall'alto o a livello; Elettrocuzione; Scivolamenti, cadute a livello; Urti, colpi, impatti, compressioni; Punture, tagli, abrasioni.

Posa della macchina di condizionamento

Posa della macchina di condizionamento.

Macchine utilizzate:

- 1) Autocarro con gru.

Rischi generati dall'uso delle macchine:

Cesoamenti, stritolamenti; Elettrocuzione; Getti, schizzi; Incendi, esplosioni; Investimento, ribaltamento; Punture, tagli, abrasioni; Rumore; Urti, colpi, impatti, compressioni; Vibrazioni.

Lavoratori impegnati:

- 1) Addetto alla posa della macchina di condizionamento;

Misure Preventive e Protettive, aggiuntive a quelle riportate nell'apposito successivo capitolo:

- a) DPI: addetto alla posa della macchina di condizionamento;

Prescrizioni Organizzative:

Devono essere forniti: a) casco; b) otoprotettori; c) occhiali protettivi; d) guanti; e) calzature di sicurezza; f) indumenti protettivi.

Riferimenti Normativi:

D.Lgs. 9 aprile 2008 n. 81, Art. 75.

Rischi a cui è esposto il lavoratore:

- a) Caduta dall'alto;
- b) Caduta di materiale dall'alto o a livello;

Attrezzi utilizzati dal lavoratore:

- a) Attrezzi manuali;
- b) Avvitatore elettrico;
- c) Scala doppia;
- d) Trapano elettrico;

Rischi generati dall'uso degli attrezzi:

Punture, tagli, abrasioni; Urti, colpi, impatti, compressioni; Elettrocuzione; Caduta dall'alto; Cesoamenti, stritolamenti; Movimentazione manuale dei carichi; Inalazione polveri, fibre; Rumore; Vibrazioni.

Tinteggiatura di superfici interne

Tinteggiatura di superfici pareti e/o soffitti interni, previa preparazione di dette superfici eseguita a mano, con attrezzi meccanici o con l'ausilio di solventi chimici (svernicatori).

Lavoratori impegnati:

- 1) Addetto alla tinteggiatura di superfici interne;

Misure Preventive e Protettive, aggiuntive a quelle riportate nell'apposito successivo capitolo:

- a) DPI: addetto alla tinteggiatura di superfici interne;

Prescrizioni Organizzative:

Devono essere forniti: a) casco; b) occhiali protettivi; c) guanti; d) calzature di sicurezza; e) indumenti protettivi.

Riferimenti Normativi:

D.Lgs. 9 aprile 2008 n. 81, Art. 75.

Rischi a cui è esposto il lavoratore:

- a) Caduta di materiale dall'alto o a livello;
- b) Chimico;
- c) M.M.C. (elevata frequenza);

Attrezzi utilizzati dal lavoratore:

- a) Argano a bandiera;
- b) Argano a cavalletto;
- c) Attrezzi manuali;
- d) Ponte su cavalletti;

Rischi generati dall'uso degli attrezzi:

Caduta dall'alto; Caduta di materiale dall'alto o a livello; Elettrocuzione; Scivolamenti, cadute a livello; Urti, colpi, impatti, compressioni; Punture, tagli, abrasioni.

Posa di pavimenti per interni in materie plastiche

Posa di pavimenti interni realizzati con elementi in materie plastiche compreso il battiscopa.

Lavoratori impegnati:

- 1) Addetto alla posa di pavimenti per interni in materie plastiche;

Misure Preventive e Protettive, aggiuntive a quelle riportate nell'apposito successivo capitolo:

- a) DPI: addetto alla posa di pavimenti per interni in materie plastiche;

Prescrizioni Organizzative:

Devono essere forniti: **a)** casco; **b)** occhiali protettivi; **c)** maschera antipolvere; **d)** guanti; **e)** calzature di sicurezza; **f)** indumenti protettivi.

Riferimenti Normativi:

D.Lgs. 9 aprile 2008 n. 81, Art. 75.

Rischi a cui è esposto il lavoratore:

- a) Caduta di materiale dall'alto o a livello;
b) M.M.C. (elevata frequenza);

Attrezzi utilizzati dal lavoratore:

- a) Argano a bandiera;
b) Argano a cavalletto;
c) Attrezzi manuali;
d) Taglierina elettrica;

Rischi generati dall'uso degli attrezzi:

Caduta dall'alto; Caduta di materiale dall'alto o a livello; Elettrocuzione; Scivolamenti, cadute a livello; Urti, colpi, impatti, compressioni; Punture, tagli, abrasioni; Rumore; Vibrazioni.

Lavorazioni esterne su terrazzo

Rimozione di controsoffittature, intonaci e rivestimenti interni

Rimozione di controsoffittature, intonaci e rivestimenti interni. Durante la fase lavorativa si prevede il trasporto del materiale di risulta, la cernita e l'accatastamento dei materiali eventualmente recuperabili.

Macchine utilizzate:

- 1) Autocarro.

Rischi generati dall'uso delle macchine:

Cesoamenti, stritolamenti; Getti, schizzi; Inalazione polveri, fibre; Rumore; Incendi, esplosioni; Investimento, ribaltamento; Urti, colpi, impatti, compressioni; Vibrazioni.

Lavoratori impegnati:

- 1) Addetto alla rimozione di controsoffittature, intonaci e rivestimenti interni;

Misure Preventive e Protettive, aggiuntive a quelle riportate nell'apposito successivo capitolo:

- a) DPI: addetto alla rimozione di controsoffittature, intonaci e rivestimenti interni;

Prescrizioni Organizzative:

Devono essere forniti: **a)** casco; **b)** otoprotettori; **c)** occhiali protettivi; **d)** maschera antipolvere; **e)** guanti; **f)** calzature di sicurezza; **g)** indumenti protettivi.

Riferimenti Normativi:

D.Lgs. 9 aprile 2008 n. 81, Art. 75.

Rischi a cui è esposto il lavoratore:

- a) Inalazione polveri, fibre;
b) Caduta di materiale dall'alto o a livello;
c) M.M.C. (sollevamento e trasporto);
d) Rumore;
e) Vibrazioni;

Attrezzi utilizzati dal lavoratore:

- a) Attrezzi manuali;

- b) Martello demolitore elettrico;
- c) Canale per scarico macerie;
- d) Ponte su cavalletti;

Rischi generati dall'uso degli attrezzi:

Punture, tagli, abrasioni; Urti, colpi, impatti, compressioni; Elettrocuzione; Inalazione polveri, fibre; Rumore; Vibrazioni; Caduta di materiale dall'alto o a livello; Scivolamenti, cadute a livello.

Raschiatura di vecchie pitture a mano esterne

Raschiatura a mano di superfici per l'asportazione di vecchie pitture.

Lavoratori impegnati:

- 1) Addetto alla raschiatura di vecchie pitture a mano;

Misure Preventive e Protettive, aggiuntive a quelle riportate nell'apposito successivo capitolo:

- a) DPI: addetto alla raschiatura di vecchie pitture a mano;

Prescrizioni Organizzative:

Devono essere forniti: a) occhiali protettivi; b) maschera antipolvere; c) guanti; d) calzature di sicurezza; e) indumenti protettivi.

Riferimenti Normativi:

D.Lgs. 9 aprile 2008 n. 81, Art. 75.

Rischi a cui è esposto il lavoratore:

- a) M.M.C. (elevata frequenza);

Attrezzi utilizzati dal lavoratore:

- a) Attrezzi manuali;
- b) Ponte su cavalletti;
- c) Scala doppia;

Rischi generati dall'uso degli attrezzi:

Punture, tagli, abrasioni; Urti, colpi, impatti, compressioni; Scivolamenti, cadute a livello; Caduta dall'alto; Cesoamenti, stritolamenti; Movimentazione manuale dei carichi.

Rimozione e posa in opera di copertine in marmo

Rimozione e posa in opera di copertine in marmo.

Lavoratori impegnati:

- 1) Addetto alla rimozione e posa in opera di copertine in marmo;

Misure Preventive e Protettive, aggiuntive a quelle riportate nell'apposito successivo capitolo:

- a) DPI: addetto alla posa in opera di copertine in marmo;

Prescrizioni Organizzative:

Devono essere forniti: a) casco; b) occhiali protettivi; c) maschera antipolvere; d) guanti; e) calzature di sicurezza; f) indumenti protettivi.

Riferimenti Normativi:

D.Lgs. 9 aprile 2008 n. 81, Art. 75.

Rischi a cui è esposto il lavoratore:

- a) Caduta di materiale dall'alto o a livello;
- b) Chimico;
- c) M.M.C. (sollevamento e trasporto);

Attrezzi utilizzati dal lavoratore:

- a) Argano a bandiera;
- b) Argano a cavalletto;
- c) Attrezzi manuali;
- d) Taglierina elettrica;

Rischi generati dall'uso degli attrezzi:

Caduta dall'alto; Caduta di materiale dall'alto o a livello; Elettrocuzione; Scivolamenti, cadute a livello; Urti, colpi, impatti, compressioni; Punture, tagli, abrasioni; Rumore; Vibrazioni.

Rimozione di pavimento in ceramica terrazzo

Rimozione di pavimenti in ceramica compreso zoccolino battiscopa. Durante la fase lavorativa si prevede il trasporto del materiale di

risulta, la cernita e l'accatastamento dei materiali eventualmente recuperabili.

Macchine utilizzate:

- 1) Autocarro.

Rischi generati dall'uso delle macchine:

Cesoamenti, stritolamenti; Getti, schizzi; Inalazione polveri, fibre; Rumore; Incendi, esplosioni; Investimento, ribaltamento; Urti, colpi, impatti, compressioni; Vibrazioni.

Lavoratori impegnati:

- 1) Addetto alla rimozione di pavimento in ceramica;

Misure Preventive e Protettive, aggiuntive a quelle riportate nell'apposito successivo capitolo:

- a) DPI: addetto alla rimozione di pavimento in ceramica;

Prescrizioni Organizzative:

Devono essere forniti: **a)** casco; **b)** otoprotettori; **c)** occhiali protettivi; **d)** maschera antipolvere; **e)** guanti; **f)** calzature di sicurezza; **g)** indumenti protettivi.

Riferimenti Normativi:

D.Lgs. 9 aprile 2008 n. 81, Art. 75.

Rischi a cui è esposto il lavoratore:

- a) Caduta di materiale dall'alto o a livello;
- b) Inalazione polveri, fibre;
- c) M.M.C. (sollevamento e trasporto);
- d) Rumore;
- e) Vibrazioni;

Attrezzi utilizzati dal lavoratore:

- a) Attrezzi manuali;
- b) Martello demolitore elettrico;
- c) Canale per scarico macerie;

Rischi generati dall'uso degli attrezzi:

Punture, tagli, abrasioni; Urti, colpi, impatti, compressioni; Elettrocuzione; Inalazione polveri, fibre; Rumore; Vibrazioni; Caduta di materiale dall'alto o a livello.

Rimozione di massetto terrazzo

Rimozione di massetto per sottofondo di pavimenti, per l'ottenimento di pendenze, ecc. Durante la fase lavorativa si prevede il trasporto del materiale di risulta, la cernita e l'accatastamento dei materiali eventualmente recuperabili.

Macchine utilizzate:

- 1) Autocarro.

Rischi generati dall'uso delle macchine:

Cesoamenti, stritolamenti; Getti, schizzi; Inalazione polveri, fibre; Rumore; Incendi, esplosioni; Investimento, ribaltamento; Urti, colpi, impatti, compressioni; Vibrazioni.

Lavoratori impegnati:

- 1) Addetto alla rimozione di massetto;

Misure Preventive e Protettive, aggiuntive a quelle riportate nell'apposito successivo capitolo:

- a) DPI: addetto alla rimozione di massetto;

Prescrizioni Organizzative:

Devono essere forniti: **a)** casco; **b)** otoprotettori; **c)** occhiali protettivi; **d)** maschera antipolvere; **e)** guanti; **f)** calzature di sicurezza; **g)** indumenti protettivi.

Riferimenti Normativi:

D.Lgs. 9 aprile 2008 n. 81, Art. 75.

Rischi a cui è esposto il lavoratore:

- a) Caduta di materiale dall'alto o a livello;
- b) Inalazione polveri, fibre;
- c) M.M.C. (sollevamento e trasporto);
- d) Rumore;
- e) Vibrazioni;

Attrezzi utilizzati dal lavoratore:

- a) Attrezzi manuali;
- b) Canale per scarico macerie;
- c) Martello demolitore elettrico;

Rischi generati dall'uso degli attrezzi:

Punture, tagli, abrasioni; Urti, colpi, impatti, compressioni; Caduta di materiale dall'alto o a livello; Inalazione

polveri, fibre; Elettrocuzione; Rumore; Vibrazioni.

Posa di pavimenti su balconi e logge

Posa di pavimenti su balconi e logge.

Lavoratori impegnati:

- 1) Addetto alla posa di pavimenti su balconi e logge;

Misure Preventive e Protettive, aggiuntive a quelle riportate nell'apposito successivo capitolo:

- a) DPI: addetto alla posa di pavimenti su balconi e logge;

Prescrizioni Organizzative:

Devono essere forniti: **a)** casco; **b)** otoprotettori; **c)** occhiali protettivi; **d)** maschera antipolvere; **e)** guanti; **f)** calzature di sicurezza; **g)** indumenti protettivi.

Riferimenti Normativi:

D.Lgs. 9 aprile 2008 n. 81, Art. 75.

Rischi a cui è esposto il lavoratore:

- a) Caduta dall'alto;
- b) Caduta di materiale dall'alto o a livello;
- c) Chimico;
- d) M.M.C. (elevata frequenza);
- e) Rumore;
- f) Vibrazioni;

Attrezzi utilizzati dal lavoratore:

- a) Argano a bandiera;
- b) Attrezzi manuali;
- c) Battipistrelle elettrico;
- d) Ponteggio metallico fisso;
- e) Taglierina elettrica;

Rischi generati dall'uso degli attrezzi:

Caduta dall'alto; Caduta di materiale dall'alto o a livello; Elettrocuzione; Scivolamenti, cadute a livello; Urti, colpi, impatti, compressioni; Punture, tagli, abrasioni; Rumore; Vibrazioni; Movimentazione manuale dei carichi.

Tinteggiatura di superfici esterne con vernici ecocompatibili

Tinteggiatura di superfici esterne con vernici ecocompatibili, conformi ai criteri europei di qualità ecologica relativi ai prodotti vernicianti per esterni.

Lavoratori impegnati:

- 1) Addetto alla tinteggiatura di superfici esterne con vernici ecocompatibili;

Misure Preventive e Protettive, aggiuntive a quelle riportate nell'apposito successivo capitolo:

- a) DPI: addetto alla tinteggiatura di superfici esterne con vernici ecocompatibili;

Prescrizioni Organizzative:

Devono essere forniti: **a)** casco; **b)** occhiali protettivi; **c)** guanti; **d)** calzature di sicurezza; **e)** indumenti protettivi.

Riferimenti Normativi:

D.Lgs. 9 aprile 2008 n. 81, Art. 75.

Rischi a cui è esposto il lavoratore:

- a) Caduta di materiale dall'alto o a livello;
- b) Chimico;
- c) M.M.C. (elevata frequenza);

Attrezzi utilizzati dal lavoratore:

- a) Argano a bandiera;
- b) Attrezzi manuali;
- c) Ponte su cavalletti;
- d) Ponteggio metallico fisso;
- e) Ponteggio mobile o trabattello;

Rischi generati dall'uso degli attrezzi:

Caduta dall'alto; Caduta di materiale dall'alto o a livello; Elettrocuzione; Scivolamenti, cadute a livello; Urti, colpi, impatti, compressioni; Punture, tagli, abrasioni.

Realizzazione di contropareti e controsoffitti

Realizzazione di contropareti e/o controsoffitti.

Lavoratori impegnati:

- 1) Addetto alla realizzazione di contropareti e controsoffitti;

Misure Preventive e Protettive, aggiuntive a quelle riportate nell'apposito successivo capitolo:

- a) DPI: addetto alla realizzazione di contropareti e controsoffitti;

Prescrizioni Organizzative:

Devono essere forniti: a) casco; b) occhiali protettivi; c) guanti; d) calzature di sicurezza; e) indumenti protettivi.

Riferimenti Normativi:

D.Lgs. 9 aprile 2008 n. 81, Art. 75.

Rischi a cui è esposto il lavoratore:

- a) Caduta di materiale dall'alto o a livello;
b) M.M.C. (sollevamento e trasporto);

Attrezzi utilizzati dal lavoratore:

- a) Argano a bandiera;
b) Argano a cavalletto;
c) Attrezzi manuali;
d) Ponte su cavalletti;
e) Scala semplice;
f) Taglierina elettrica;

Rischi generati dall'uso degli attrezzi:

Caduta dall'alto; Caduta di materiale dall'alto o a livello; Elettrocuzione; Scivolamenti, cadute a livello; Urti, colpi, impatti, compressioni; Punture, tagli, abrasioni; Movimentazione manuale dei carichi; Rumore; Vibrazioni.

Installazione di corpi illuminanti

Installazione di corpi illuminanti per interni.

Lavoratori impegnati:

- 1) Addetto all'installazione di corpi illuminanti;

Misure Preventive e Protettive, aggiuntive a quelle riportate nell'apposito successivo capitolo:

- a) DPI: addetto all'installazione di corpi illuminanti;

Prescrizioni Organizzative:

Devono essere forniti a) guanti; b) calzature di sicurezza; c) indumenti protettivi.

Riferimenti Normativi:

D.Lgs. 9 aprile 2008 n. 81, Art. 75.

Rischi a cui è esposto il lavoratore:

- a) Rumore;
b) Vibrazioni;

Attrezzi utilizzati dal lavoratore:

- a) Attrezzi manuali;
b) Avvitatore elettrico;
c) Scala doppia;
d) Trapano elettrico;

Rischi generati dall'uso degli attrezzi:

Punture, tagli, abrasioni; Urti, colpi, impatti, compressioni; Elettrocuzione; Caduta dall'alto; Cesoamenti, stritolamenti; Movimentazione manuale dei carichi; Inalazione polveri, fibre; Rumore; Vibrazioni.

Rifacimento servizi igienici

Rimozione di apparecchi igienico sanitari

Rimozione di apparecchi igienico sanitari.

Macchine utilizzate:

- 1) Autocarro.

Rischi generati dall'uso delle macchine:

Cesoamenti, stritolamenti; Getti, schizzi; Inalazione polveri, fibre; Rumore; Incendi, esplosioni; Investimento,

ribaltamento; Urti, colpi, impatti, compressioni; Vibrazioni.

Lavoratori impegnati:

- 1) Addetto alla rimozione di apparecchi igienico sanitari;

Misure Preventive e Protettive, aggiuntive a quelle riportate nell'apposito successivo capitolo:

- a) DPI: addetto alla rimozione di apparecchi igienico sanitari;

Prescrizioni Organizzative:

Devono essere forniti: a) casco; b) guanti; c) calzature di sicurezza; d) indumenti protettivi.

Riferimenti Normativi:

D.Lgs. 9 aprile 2008 n. 81, Art. 75.

Rischi a cui è esposto il lavoratore:

- a) M.M.C. (sollevamento e trasporto);

Attrezzi utilizzati dal lavoratore:

- a) Attrezzi manuali;

Rischi generati dall'uso degli attrezzi:

Punture, tagli, abrasioni; Urti, colpi, impatti, compressioni.

Rimozione di rivestimenti in ceramica

Rimozione di rivestimenti in ceramica. Durante la fase lavorativa si prevede il trasporto del materiale di risulta, la cernita e l'accatastamento dei materiali eventualmente recuperabili.

Macchine utilizzate:

- 1) Autocarro.

Rischi generati dall'uso delle macchine:

Cesoamenti, stritolamenti; Getti, schizzi; Inalazione polveri, fibre; Rumore; Incendi, esplosioni; Investimento, ribaltamento; Urti, colpi, impatti, compressioni; Vibrazioni.

Lavoratori impegnati:

- 1) Addetto alla rimozione di rivestimenti in ceramica;

Misure Preventive e Protettive, aggiuntive a quelle riportate nell'apposito successivo capitolo:

- a) DPI: addetto alla rimozione di rivestimenti in ceramica;

Prescrizioni Organizzative:

Devono essere forniti: a) casco; b) otoprotettori; c) occhiali protettivi; d) maschera antipolvere; e) guanti; f) calzature di sicurezza; g) indumenti protettivi.

Riferimenti Normativi:

D.Lgs. 9 aprile 2008 n. 81, Art. 75.

Rischi a cui è esposto il lavoratore:

- a) Caduta di materiale dall'alto o a livello;
- b) Inalazione polveri, fibre;
- c) M.M.C. (sollevamento e trasporto);
- d) Rumore;
- e) Vibrazioni;

Attrezzi utilizzati dal lavoratore:

- a) Attrezzi manuali;
- b) Canale per scarico macerie;
- c) Martello demolitore elettrico;
- d) Ponte su cavalletti;

Rischi generati dall'uso degli attrezzi:

Punture, tagli, abrasioni; Urti, colpi, impatti, compressioni; Caduta di materiale dall'alto o a livello; Inalazione polveri, fibre; Elettrocuzione; Rumore; Vibrazioni; Scivolamenti, cadute a livello.

Spicconatura di intonaci interni a vivo di muro

Spicconatura di intonaci a vivo di muro.

Lavoratori impegnati:

- 1) Addetto alla spicconatura di intonaci interni a vivo di muro;

Misure Preventive e Protettive, aggiuntive a quelle riportate nell'apposito successivo capitolo:

- a) DPI: addetto alla spicconatura di intonaci interni a vivo di muro;

Prescrizioni Organizzative:

Devono essere forniti: a) casco; b) otoprotettori; c) occhiali protettivi; d) guanti; e) calzature di sicurezza; f) indumenti protettivi.

Riferimenti Normativi:

D.Lgs. 9 aprile 2008 n. 81, Art. 75.

Rischi a cui è esposto il lavoratore:

- a) M.M.C. (elevata frequenza);
- b) Rumore;

Attrezzi utilizzati dal lavoratore:

- a) Attrezzi manuali;

Rischi generati dall'uso degli attrezzi:

Punture, tagli, abrasioni; Urti, colpi, impatti, compressioni.

Rimozione di pavimento in ceramica

Rimozione di pavimenti in ceramica compreso zoccolino battiscopa. Durante la fase lavorativa si prevede il trasporto del materiale di risulta, la cernita e l'accatastamento dei materiali eventualmente recuperabili.

Macchine utilizzate:

- 1) Autocarro.

Rischi generati dall'uso delle macchine:

Cesoamenti, stritolamenti; Getti, schizzi; Inalazione polveri, fibre; Rumore; Incendi, esplosioni; Investimento, ribaltamento; Urti, colpi, impatti, compressioni; Vibrazioni.

Lavoratori impegnati:

- 1) Addetto alla rimozione di pavimento in ceramica;

Misure Preventive e Protettive, aggiuntive a quelle riportate nell'apposito successivo capitolo:

- a) DPI: addetto alla rimozione di pavimento in ceramica;

Prescrizioni Organizzative:

Devono essere forniti: **a)** casco; **b)** otoprotettori; **c)** occhiali protettivi; **d)** maschera antipolvere; **e)** guanti; **f)** calzature di sicurezza; **g)** indumenti protettivi.

Riferimenti Normativi:

D.Lgs. 9 aprile 2008 n. 81, Art. 75.

Rischi a cui è esposto il lavoratore:

- a) Caduta di materiale dall'alto o a livello;
- b) Inalazione polveri, fibre;
- c) M.M.C. (sollevamento e trasporto);
- d) Rumore;
- e) Vibrazioni;

Attrezzi utilizzati dal lavoratore:

- a) Attrezzi manuali;
- b) Martello demolitore elettrico;
- c) Canale per scarico macerie;

Rischi generati dall'uso degli attrezzi:

Punture, tagli, abrasioni; Urti, colpi, impatti, compressioni; Elettrocuzione; Inalazione polveri, fibre; Rumore; Vibrazioni; Caduta di materiale dall'alto o a livello.

Rimozione di massetto

Rimozione di massetto per sottofondo di pavimenti, per l'ottenimento di pendenze, ecc. Durante la fase lavorativa si prevede il trasporto del materiale di risulta, la cernita e l'accatastamento dei materiali eventualmente recuperabili.

Macchine utilizzate:

- 1) Autocarro.

Rischi generati dall'uso delle macchine:

Cesoamenti, stritolamenti; Getti, schizzi; Inalazione polveri, fibre; Rumore; Incendi, esplosioni; Investimento, ribaltamento; Urti, colpi, impatti, compressioni; Vibrazioni.

Lavoratori impegnati:

- 1) Addetto alla rimozione di massetto;

Misure Preventive e Protettive, aggiuntive a quelle riportate nell'apposito successivo capitolo:

- a) DPI: addetto alla rimozione di massetto;

Prescrizioni Organizzative:

Devono essere forniti: **a)** casco; **b)** otoprotettori; **c)** occhiali protettivi; **d)** maschera antipolvere; **e)** guanti; **f)** calzature di sicurezza; **g)** indumenti protettivi.

Riferimenti Normativi:

D.Lgs. 9 aprile 2008 n. 81, Art. 75.

Rischi a cui è esposto il lavoratore:

- a) Caduta di materiale dall'alto o a livello;
- b) Inalazione polveri, fibre;
- c) M.M.C. (sollevamento e trasporto);
- d) Rumore;
- e) Vibrazioni;

Attrezzi utilizzati dal lavoratore:

- a) Attrezzi manuali;
- b) Canale per scarico macerie;
- c) Martello demolitore elettrico;

Rischi generati dall'uso degli attrezzi:

Punture, tagli, abrasioni; Urti, colpi, impatti, compressioni; Caduta di materiale dall'alto o a livello; Inalazione polveri, fibre; Elettrocuzione; Rumore; Vibrazioni.

Rimozione di impianti idrico-sanitari

Rimozione di impianti idrico-sanitari. Durante la fase lavorativa si prevede il trasporto del materiale di risulta, la cernita e l'accatastamento dei materiali eventualmente recuperabili.

Macchine utilizzate:

- 1) Autocarro.

Rischi generati dall'uso delle macchine:

Cesoamenti, stritolamenti; Getti, schizzi; Inalazione polveri, fibre; Rumore; Incendi, esplosioni; Investimento, ribaltamento; Urti, colpi, impatti, compressioni; Vibrazioni.

Lavoratori impegnati:

- 1) Addetto alla rimozione di impianti idrico-sanitari;

Misure Preventive e Protettive, aggiuntive a quelle riportate nell'apposito successivo capitolo:

- a) DPI: addetto alla rimozione di impianti idrico-sanitari;

Prescrizioni Organizzative:

Devono essere forniti: **a)** casco; **b)** otoprotettori; **c)** occhiali protettivi; **d)** maschera antipolvere; **e)** guanti; **f)** calzature di sicurezza; **g)** indumenti protettivi.

Riferimenti Normativi:

D.Lgs. 9 aprile 2008 n. 81, Art. 75.

Rischi a cui è esposto il lavoratore:

- a) Rumore;
- b) Vibrazioni;

Attrezzi utilizzati dal lavoratore:

- a) Argano a bandiera;
- b) Argano a cavalletto;
- c) Attrezzi manuali;
- d) Martello demolitore elettrico;
- e) Smerigliatrice angolare (flessibile);

Rischi generati dall'uso degli attrezzi:

Caduta dall'alto; Caduta di materiale dall'alto o a livello; Elettrocuzione; Scivolamenti, cadute a livello; Urti, colpi, impatti, compressioni; Punture, tagli, abrasioni; Inalazione polveri, fibre; Rumore; Vibrazioni.

Realizzazione della rete di distribuzione di impianto idrico-sanitario

Realizzazione della rete di distribuzione di impianto idrico-sanitario.

Lavoratori impegnati:

- 1) Addetto alla realizzazione della rete di distribuzione di impianto idrico-sanitario;

Misure Preventive e Protettive, aggiuntive a quelle riportate nell'apposito successivo capitolo:

- a) DPI: addetto alla realizzazione della rete di distribuzione di impianto idrico-sanitario;

Prescrizioni Organizzative:

Devono essere forniti: **a)** casco; **b)** otoprotettori; **c)** occhiali protettivi; **d)** maschera con filtro specifico; **e)** guanti; **f)** calzature di sicurezza; **g)** indumenti protettivi.

Riferimenti Normativi:

Rischi a cui è esposto il lavoratore:

- a) R.O.A. (operazioni di saldatura);
- b) Rumore;
- c) Vibrazioni;

Attrezzi utilizzati dal lavoratore:

- a) Attrezzi manuali;
- b) Avvitatore elettrico;
- c) Cannello per saldatura ossiacetilenica;
- d) Scala doppia;
- e) Trapano elettrico;

Rischi generati dall'uso degli attrezzi:

Punture, tagli, abrasioni; Urti, colpi, impatti, compressioni; Elettrocuzione; Inalazione fumi, gas, vapori; Incendi, esplosioni; Radiazioni non ionizzanti; Rumore; Caduta dall'alto; Cesoiamenti, stritolamenti; Movimentazione manuale dei carichi; Inalazione polveri, fibre; Vibrazioni.

Formazione di massetto per pavimenti interni

Formazione di massetto in calcestruzzo semplice o alleggerito come sottofondo per pavimenti.

Lavoratori impegnati:

- 1) Addetto alla formazione di massetto per pavimenti interni;

Misure Preventive e Protettive, aggiuntive a quelle riportate nell'apposito successivo capitolo:

- a) DPI: addetto alla formazione di massetto per pavimenti interni;

Prescrizioni Organizzative:

Devono essere forniti: **a)** casco; **b)** occhiali protettivi; **c)** maschera antipolvere; **d)** guanti; **e)** calzature di sicurezza; **f)** indumenti protettivi.

Riferimenti Normativi:

D.Lgs. 9 aprile 2008 n. 81, Art. 75.

Rischi a cui è esposto il lavoratore:

- a) Caduta di materiale dall'alto o a livello;
- b) Chimico;

Attrezzi utilizzati dal lavoratore:

- a) Argano a bandiera;
- b) Argano a cavalletto;
- c) Attrezzi manuali;
- d) Betoniera a bicchiere;

Rischi generati dall'uso degli attrezzi:

Caduta dall'alto; Caduta di materiale dall'alto o a livello; Elettrocuzione; Scivolamenti, cadute a livello; Urti, colpi, impatti, compressioni; Punture, tagli, abrasioni; Cesoiamenti, stritolamenti; Getti, schizzi; Inalazione polveri, fibre; Rumore; Movimentazione manuale dei carichi.

Stuccatura di cadute di strati diintonaci

Stuccatura di cadute di strati diintonaci, inclusa l'applicazione di due o più strati d'intonaco, la successiva pulitura e la revisione cromatica dei bordi.

Lavoratori impegnati:

- 1) Addetto alla stuccatura di cadute di strati diintonaci;

Misure Preventive e Protettive, aggiuntive a quelle riportate nell'apposito successivo capitolo:

- a) DPI: addetto alla stuccatura di cadute di strati diintonaci;

Prescrizioni Organizzative:

Devono essere forniti: **a)** casco; **b)** occhiali protettivi; **c)** mascherina antipolvere; **d)** guanti; **e)** calzature di sicurezza; **f)** indumenti protettivi.

Rischi a cui è esposto il lavoratore:

- a) Caduta di materiale dall'alto o a livello;
- b) Chimico;

Attrezzi utilizzati dal lavoratore:

- a) Attrezzi manuali per il restauro;
- b) Ponte su cavalletti;
- c) Ponteggio mobile o trabattello;

Rischi generati dall'uso degli attrezzi:

Punture, tagli, abrasioni; Urti, colpi, impatti, compressioni; Scivolamenti, cadute a livello; Caduta dall'alto; Caduta di materiale dall'alto o a livello.

Formazione intonaci interni (tradizionali)

Formazione di intonacatura interna su superfici sia verticali che orizzontali, realizzata a mano.

Lavoratori impegnati:

- 1) Addetto alla formazione intonaci interni tradizionali;

Misure Preventive e Protettive, aggiuntive a quelle riportate nell'apposito successivo capitolo:

- a) DPI: addetto alla formazione intonaci interni tradizionali;

Prescrizioni Organizzative:

Devono essere forniti: a) casco; b) otoprotettori; c) occhiali protettivi; d) guanti; e) calzature di sicurezza; f) indumenti protettivi.

Riferimenti Normativi:

D.Lgs. 9 aprile 2008 n. 81, Art. 75.

Rischi a cui è esposto il lavoratore:

- a) Caduta di materiale dall'alto o a livello;
- b) Chimico;
- c) M.M.C. (elevata frequenza);
- d) Rumore;

Attrezzi utilizzati dal lavoratore:

- a) Argano a bandiera;
- b) Argano a cavalletto;
- c) Attrezzi manuali;
- d) Impastatrice;
- e) Ponte su cavalletti;

Rischi generati dall'uso degli attrezzi:

Caduta dall'alto; Caduta di materiale dall'alto o a livello; Elettrocuzione; Scivolamenti, cadute a livello; Urti, colpi, impatti, compressioni; Punture, tagli, abrasioni; Inalazione polveri, fibre; Movimentazione manuale dei carichi; Rumore.

Posa di pavimenti per interni in ceramica

Posa di pavimenti interni realizzati con elementi ceramici in genere.

Lavoratori impegnati:

- 1) Addetto alla posa di pavimenti per interni in ceramica;

Misure Preventive e Protettive, aggiuntive a quelle riportate nell'apposito successivo capitolo:

- a) DPI: addetto alla posa di pavimenti per interni in ceramica;

Prescrizioni Organizzative:

Devono essere forniti: a) casco; b) otoprotettori; c) occhiali protettivi; d) maschera antipolvere; e) guanti; f) calzature di sicurezza; g) indumenti protettivi.

Riferimenti Normativi:

D.Lgs. 9 aprile 2008 n. 81, Art. 75.

Rischi a cui è esposto il lavoratore:

- a) Caduta di materiale dall'alto o a livello;
- b) Chimico;
- c) M.M.C. (elevata frequenza);
- d) Rumore;
- e) Vibrazioni;

Attrezzi utilizzati dal lavoratore:

- a) Argano a bandiera;
- b) Argano a cavalletto;
- c) Attrezzi manuali;
- d) Battipiastrille elettrico;
- e) Taglierina elettrica;

Rischi generati dall'uso degli attrezzi:

Caduta dall'alto; Caduta di materiale dall'alto o a livello; Elettrocuzione; Scivolamenti, cadute a livello; Urti, colpi, impatti, compressioni; Punture, tagli, abrasioni; Rumore; Vibrazioni; Movimentazione manuale dei carichi.

Posa di rivestimenti interni in ceramica

Posa di rivestimenti interni realizzati con elementi ceramici in genere, e malta a base cementizia o adesivi.

Lavoratori impegnati:

- 1) Addetto alla posa di rivestimenti interni in ceramica;

Misure Preventive e Protettive, aggiuntive a quelle riportate nell'apposito successivo capitolo:

- a) DPI: addetto alla posa di rivestimenti interni in ceramica;

Prescrizioni Organizzative:

Devono essere forniti: **a)** casco; **b)** occhiali protettivi; **c)** maschera antipolvere; **d)** guanti; **e)** calzature di sicurezza; **f)** indumenti protettivi.

Riferimenti Normativi:

D.Lgs. 9 aprile 2008 n. 81, Art. 75.

Rischi a cui è esposto il lavoratore:

- a) Caduta di materiale dall'alto o a livello;
b) Chimico;

Attrezzi utilizzati dal lavoratore:

- a) Argano a bandiera;
b) Argano a cavalletto;
c) Attrezzi manuali;
d) Ponte su cavalletti;
e) Scala doppia;
f) Scala semplice;
g) Taglierina elettrica;

Rischi generati dall'uso degli attrezzi:

Caduta dall'alto; Caduta di materiale dall'alto o a livello; Elettrocuzione; Scivolamenti, cadute a livello; Urti, colpi, impatti, compressioni; Punture, tagli, abrasioni; Cesoamenti, stritolamenti; Movimentazione manuale dei carichi; Rumore; Vibrazioni.

Montaggio di apparecchi igienico sanitari

Montaggio di apparecchi igienico sanitari.

Lavoratori impegnati:

- 1) Addetto al montaggio di apparecchi igienico sanitari;

Misure Preventive e Protettive, aggiuntive a quelle riportate nell'apposito successivo capitolo:

- a) DPI: addetto al montaggio di apparecchi igienico sanitari;

Prescrizioni Organizzative:

Devono essere forniti: **a)** casco; **b)** otoprotettori; **c)** occhiali protettivi; **d)** guanti; **e)** calzature di sicurezza; **f)** indumenti protettivi.

Riferimenti Normativi:

D.Lgs. 9 aprile 2008 n. 81, Art. 75.

Rischi a cui è esposto il lavoratore:

- a) Rumore;
b) Vibrazioni;

Attrezzi utilizzati dal lavoratore:

- a) Attrezzi manuali;
b) Avvitatore elettrico;
c) Scala doppia;
d) Trapano elettrico;

Rischi generati dall'uso degli attrezzi:

Punture, tagli, abrasioni; Urti, colpi, impatti, compressioni; Elettrocuzione; Caduta dall'alto; Cesoamenti, stritolamenti; Movimentazione manuale dei carichi; Inalazione polveri, fibre; Rumore; Vibrazioni.

Smobilizzo del cantiere

La Lavorazione è suddivisa nelle seguenti Fasi e Sottofasi:

Pulizia generale dell'area di cantiere

Smobilizzo del cantiere

Pulizia generale dell'area di cantiere (fase)

Pulizia generale dell'area di cantiere.

Lavoratori impegnati:

- 1) Addetto alla pulizia generale dell'area di cantiere;

Misure Preventive e Protettive, aggiuntive a quelle riportate nell'apposito successivo capitolo:

- a) DPI: addetto alla pulizia generale dell'area di cantiere;

Prescrizioni Organizzative:

Devono essere forniti: **a)** casco; **b)** occhiali protettivi; **c)** maschera antipolvere; **d)** guanti; **e)** calzature di sicurezza; **f)** indumenti protettivi; **g)** indumenti ad alta visibilità.

Riferimenti Normativi:

D.Lgs. 9 aprile 2008 n. 81, Art. 75.

Rischi a cui è esposto il lavoratore:

- a) Inalazione polveri, fibre;
b) Punture, tagli, abrasioni;

Attrezzi utilizzati dal lavoratore:

- a) Attrezzi manuali;

Rischi generati dall'uso degli attrezzi:

Punture, tagli, abrasioni; Urti, colpi, impatti, compressioni.

Smobilizzo del cantiere (fase)

Smobilizzo del cantiere realizzato attraverso lo smontaggio delle postazioni di lavoro fisse, di tutti gli impianti di cantiere, delle opere provvisorie e di protezione e della recinzione posta in opera all'insediamento del cantiere stesso.

Macchine utilizzate:

- 1) Autocarro con cestello.

Rischi generati dall'uso delle macchine:

Caduta dall'alto; Caduta di materiale dall'alto o a livello; Cesoiamenti, stritolamenti; Elettrocuzione; Incendi, esplosioni; Investimento, ribaltamento; Rumore; Vibrazioni.

Lavoratori impegnati:

- 1) Addetto allo smobilizzo del cantiere;

Misure Preventive e Protettive, aggiuntive a quelle riportate nell'apposito successivo capitolo:

- a) DPI: addetto allo smobilizzo del cantiere;

Prescrizioni Organizzative:

Devono essere forniti: **a)** casco; **b)** occhiali protettivi; **c)** guanti; **d)** calzature di sicurezza; **e)** indumenti protettivi.

Riferimenti Normativi:

D.Lgs. 9 aprile 2008 n. 81, Art. 75.

Rischi a cui è esposto il lavoratore:

- a) Caduta di materiale dall'alto o a livello;

Attrezzi utilizzati dal lavoratore:

- a) Attrezzi manuali;
b) Scala doppia;
c) Scala semplice;
d) Smerigliatrice angolare (flessibile);
e) Trapano elettrico;

Rischi generati dall'uso degli attrezzi:

Punture, tagli, abrasioni; Urti, colpi, impatti, compressioni; Caduta dall'alto; Cesoiamenti, stritolamenti; Movimentazione manuale dei carichi; Elettrocuzione; Inalazione polveri, fibre; Rumore; Vibrazioni.

RISCHI individuati nelle Lavorazioni e relative MISURE PREVENTIVE E PROTETTIVE.

rischi derivanti dalle lavorazioni e dall'uso di macchine ed attrezzi

Elenco dei rischi:

- 1) Caduta dall'alto;
- 2) Caduta di materiale dall'alto o a livello;
- 3) Chimico;
- 4) Elettrocuzione;
- 5) Inalazione polveri, fibre;
- 6) M.M.C. (elevata frequenza);
- 7) M.M.C. (sollevamento e trasporto);
- 8) R.O.A. (operazioni di saldatura);
- 9) Rumore;
- 10) Scivolamenti, cadute a livello;
- 11) Vibrazioni.

RISCHIO: "Caduta dall'alto"

Descrizione del Rischio:

Lesioni a causa di cadute dall'alto per perdita di stabilità dell'equilibrio dei lavoratori, in assenza di adeguate misure di prevenzione, da un piano di lavoro ad un altro posto a quota inferiore.

MISURE PREVENTIVE e PROTETTIVE:

- a) **Nelle lavorazioni:** Rimozione e riposizionamento di impianto solare fotovoltaico; Rimozione e stesura di ghiaia su copertura; Rimozione di manto di copertura in pannelli termoisolanti; Formazione di massetto per coperture; Applicazione esterna di pannelli isolanti su coperture orizzontali e inclinate; Impermeabilizzazione di coperture; Scarriolatura di materiali sciolti nell'ambito dell'area di cantiere;

Prescrizioni Organizzative:

Resistenza della copertura. Prima di procedere alla esecuzione di lavori su tetti, lucernari, coperture simili, deve essere accertato che questi abbiano resistenza sufficiente per sostenere il peso degli operai e dei materiali di impiego. Nel caso in cui sia dubbia tale resistenza, devono essere adottati i necessari apprestamenti atti a garantire la incolumità delle persone addette, disponendo a seconda dei casi, tavole sopra le orditure, sottopalchi e facendo uso di cinture di sicurezza.

Prescrizioni Esecutive:

Attrezzatura anticaduta. Il personale addetto a lavori in copertura, ogni qual volta non siano attuabili misure di prevenzione e protezione collettiva, dovrà utilizzare idonei sistemi di protezione anticaduta individuali. In particolare sono da prendere in considerazione specifici sistemi di sicurezza che consentono una maggior mobilità del lavoratore quali: avvolgitori/svolgitori automatici di fune di trattenuta, sistema a guida fissa e ancoraggio scorrevole, altri sistemi analoghi.

Protezione perimetrale. Prima dell'inizio dei lavori in copertura è necessario verificare la presenza o approntare una protezione perimetrale lungo tutto il contorno libero della superficie interessata.

- b) **Nelle lavorazioni:** Rimozione di scossaline, canali di gronda, pluviali; Tiro in alto o calo in basso materiali di impiego e/o rimozione; Montaggio di scossaline e canali di gronda; Rimozione di serramenti esterni; Montaggio di serramenti esterni; Posa della macchina di condizionamento; Posa di pavimenti su balconi e logge;

Prescrizioni Esecutive:

Attrezzatura anticaduta. Il personale addetto a lavori in quota, ogni qual volta non siano attuabili misure di prevenzione e protezione collettiva, dovrà utilizzare idonei sistemi di protezione anticaduta individuali. In particolare sono da prendere in considerazione specifici sistemi di sicurezza che consentono una maggior mobilità del lavoratore quali: avvolgitori/svolgitori automatici di fune di trattenuta, sistema a guida fissa e ancoraggio scorrevole, altri sistemi analoghi.

RISCHIO: "Caduta di materiale dall'alto o a livello"

Descrizione del Rischio:

Lesioni causate dall'investimento di masse cadute dall'alto, durante le operazioni di trasporto di materiali o per caduta degli stessi da opere provvisorie, o a livello, a seguito di demolizioni mediante esplosivo o a spinta da parte di materiali frantumati proiettati a distanza.

MISURE PREVENTIVE e PROTETTIVE:

- a) **Nelle lavorazioni:** Allestimento di depositi, zone per lo stoccaggio dei materiali e per gli impianti fissi; Rimozione di scossaline, canali di gronda, pluviali; Rimozione e stesura di ghiaia su copertura; Rimozione di manto di

copertura in pannelli termoisolanti; Tiro in alto o calo in basso materiali di impiego e/o rimozione; Formazione di massetto per coperture; Applicazione esterna di pannelli isolanti su coperture orizzontali e inclinate; Impermeabilizzazione di coperture; Montaggio di scossaline e canali di gronda; Scarriolatura di materiali sciolti nell'ambito dell'area di cantiere; Montaggio di serramenti esterni; Montaggio di porte interne; Posa della macchina di condizionamento; Tinteggiatura di superfici interne; Posa di pavimenti per interni in materie plastiche; Rimozione e posa in opera di copertine in marmo; Posa di pavimenti su balconi e logge; Tinteggiatura di superfici esterne con vernici ecocompatibili; Realizzazione di contropareti e controsoffitti; Formazione di massetto per pavimenti interni; Formazione intonaci interni (tradizionali); Posa di pavimenti per interni in ceramica; Posa di rivestimenti interni in ceramica; Smobilizzo del cantiere;

Prescrizioni Esecutive:

Imbracatura dei carichi. Gli addetti all'imbracatura devono seguire le seguenti indicazioni: **a)** verificare che il carico sia stato imbracato correttamente; **b)** accompagnare inizialmente il carico fuori dalla zona di interferenza con attrezzature, ostacoli o materiali eventualmente presenti; **c)** allontanarsi dalla traiettoria del carico durante la fase di sollevamento; **d)** non sostare in attesa sotto la traiettoria del carico; **e)** avvicinarsi al carico in arrivo per pilotarlo fuori dalla zona di interferenza con eventuali ostacoli presenti; **f)** accertarsi della stabilità del carico prima di sganciarlo; **g)** accompagnare il gancio fuori dalla zona impegnata da attrezzature o materiali durante la manovra di richiamo.

- b) Nelle lavorazioni:** Rimozione di pavimento in materie plastiche; Rimozione di controsoffittature, intonaci e rivestimenti interni; Rimozione di pavimento in ceramica terrazzo; Rimozione di massetto terrazzo; Rimozione di rivestimenti in ceramica; Rimozione di pavimento in ceramica; Rimozione di massetto;

Prescrizioni Esecutive:

Convogliamento del materiale di demolizione. Il materiale di demolizione non deve essere gettato dall'alto, ma deve essere trasportato oppure convogliato in appositi canali, il cui estremo inferiore non deve risultare ad altezza maggiore di 2 metri dal livello del piano di raccolta.

Riferimenti Normativi:

D.Lgs. 9 aprile 2008 n.81, Art. 153; D.Lgs. 9 aprile 2008 n.81, Art. 152.

- c) Nelle lavorazioni:** Stuccatura di cadute di strati di intonaci;

Prescrizioni Esecutive:

Custodia dell'utensile. Non lasciare mai l'utensile in luoghi non sicuri, da cui potrebbe facilmente cadere. In particolare, durante il lavoro su postazioni sopraelevate, come scale, ponteggi, ecc., gli utensili devono essere tenuti entro apposite guaine o assicurati in modo da impedirne la caduta, nel tempo in cui non sono adoperati.

RISCHIO: Chimico

Descrizione del Rischio:

Rischi per la salute dei lavoratori per impiego di agenti chimici in ogni tipo di procedimento, compresi la produzione, la manipolazione, l'immagazzinamento, il trasporto o l'eliminazione e il trattamento dei rifiuti, o che risultino da tale attività lavorativa. Per tutti i dettagli inerenti l'analisi del rischio (schede di valutazione, ecc) si rimanda al documento di valutazione specifico.

MISURE PREVENTIVE e PROTETTIVE:

- a) Nelle lavorazioni:** Formazione di massetto per coperture; Tinteggiatura di superfici interne; Rimozione e posa in opera di copertine in marmo; Posa di pavimenti su balconi e logge; Tinteggiatura di superfici esterne con vernici ecocompatibili; Formazione di massetto per pavimenti interni; Stuccatura di cadute di strati di intonaci; Formazione intonaci interni (tradizionali); Posa di pavimenti per interni in ceramica; Posa di rivestimenti interni in ceramica;

Misure tecniche e organizzative:

Misure generali. A seguito di valutazione dei rischi, al fine di eliminare o, comunque ridurre al minimo, i rischi derivanti da agenti chimici pericolosi, devono essere adottate adeguate misure generali di protezione e prevenzione: **a)** la progettazione e l'organizzazione dei sistemi di lavorazione sul luogo di lavoro deve essere effettuata nel rispetto delle condizioni di salute e sicurezza dei lavoratori; **b)** le attrezzature di lavoro fornite devono essere idonee per l'attività specifica e mantenute adeguatamente; **c)** il numero di lavoratori presenti durante l'attività specifica deve essere quello minimo in funzione della necessità della lavorazione; **d)** la durata e l'intensità dell'esposizione ad agenti chimici pericolosi deve essere ridotta al minimo; **e)** devono essere fornite indicazioni in merito alle misure igieniche da rispettare per il mantenimento delle condizioni di salute e sicurezza dei lavoratori; **f)** le quantità di agenti presenti sul posto di lavoro, devono essere ridotte al minimo, in funzione delle necessità di lavorazione; **g)** devono essere adottati metodi di lavoro appropriati comprese le disposizioni che garantiscono la sicurezza nella manipolazione, nell'immagazzinamento e nel trasporto sul luogo di lavoro di agenti chimici pericolosi e dei rifiuti che contengono detti agenti.

RISCHIO: "Elettrocuzione"

Descrizione del Rischio:

Elettrocuzione per contatto diretto o indiretto con parti dell'impianto elettrico in tensione o folgorazione dovuta a caduta di fulmini in prossimità del lavoratore.

MISURE PREVENTIVE e PROTETTIVE:

- a) **Nelle lavorazioni:** Rimozione e riposizionamento di impianto solare fotovoltaico;

Prescrizioni Organizzative:

Soggetti abilitati. I lavori su impianti o apparecchiature elettriche devono essere effettuati solo da imprese singole o associate (elettricisti) abilitate che dovranno rilasciare, prima della messa in esercizio dell'impianto, la "dichiarazione di conformità".

Riferimenti Normativi:

D.Lgs. 9 aprile 2008 n. 81, Art. 82; D.M. 22 gennaio 2008 n.37.

RISCHIO: "Inalazione polveri, fibre"

Descrizione del Rischio:

Lesioni all'apparato respiratorio ed in generale alla salute del lavoratore derivanti dall'esposizione per l'impiego diretto di materiali in grana minuta, in polvere o in fibrosi e/o derivanti da lavorazioni o operazioni che ne comportano l'emissione.

MISURE PREVENTIVE e PROTETTIVE:

- a) **Nelle lavorazioni:** Rimozione di controsoffittature, intonaci e rivestimenti interni; Rimozione di pavimento in ceramica terrazzo; Rimozione di massetto terrazzo; Rimozione di rivestimenti in ceramica; Rimozione di pavimento in ceramica; Rimozione di massetto;

Prescrizioni Esecutive:

Irrorazione delle superfici. Durante i lavori di demolizione si deve provvedere a ridurre il sollevamento della polvere, irrorando con acqua le murature ed i materiali di risulta e curando che lo stoccaggio e l'evacuazione dei detriti e delle macerie avvengano correttamente.

RISCHIO: M.M.C. (elevata frequenza)

Descrizione del Rischio:

Lesioni relative all'apparato scheletrico e/o muscolare durante la movimentazione manuale dei carichi mediante movimenti ripetitivi ad elevata frequenza degli arti superiori (mani, polsi, braccia, spalle). Per tutti i dettagli inerenti l'analisi del rischio (schede di valutazione, ecc) si rimanda al documento di valutazione specifico.

MISURE PREVENTIVE e PROTETTIVE:

- a) **Nelle lavorazioni:** Raschiatura di vecchie pitture a mano; Tinteggiatura di superfici interne; Posa di pavimenti per interni in materie plastiche; Raschiatura di vecchie pitture a mano esterne; Posa di pavimenti su balconi e logge; Tinteggiatura di superfici esterne con vernici ecocompatibili; Spicconatura di intonaci interni a vivo di muro; Formazione intonaci interni (tradizionali); Posa di pavimenti per interni in ceramica;

Misure tecniche e organizzative:

Organizzazione del lavoro. Le attività lavorative devono essere organizzate tenuto conto delle seguenti indicazioni: i compiti dovranno essere tali da evitare prolungate sequenze di movimenti ripetitivi degli arti superiori (spalle, braccia, polsi e mani).

RISCHIO: M.M.C. (sollevamento e trasporto)

Descrizione del Rischio:

Lesioni relative all'apparato scheletrico e/o muscolare durante la movimentazione manuale dei carichi con operazioni di trasporto o sostegno comprese le azioni di sollevare e deporre i carichi. Per tutti i dettagli inerenti l'analisi del rischio (schede di valutazione, ecc) si rimanda al documento di valutazione specifico.

MISURE PREVENTIVE e PROTETTIVE:

- a) **Nelle lavorazioni:** Realizzazione della recinzione e degli accessi al cantiere; Posa di recinzioni e cancellate; Rimozione e riposizionamento di impianto solare fotovoltaico; Rimozione di manto di copertura in pannelli termoisolanti; Tiro in alto o calo in basso materiali di impiego e/o rimozione; Rimozione di pavimento in materie plastiche; Rimozione di serramenti esterni; Montaggio di serramenti esterni; Rimozione di serramenti interni; Montaggio di porte interne; Rimozione di controsoffittature, intonaci e rivestimenti interni; Rimozione e posa in opera di copertine in marmo; Rimozione di pavimento in ceramica terrazzo; Rimozione di massetto terrazzo; Realizzazione di contropareti e controsoffitti; Rimozione di apparecchi igienico sanitari; Rimozione di rivestimenti in ceramica; Rimozione di pavimento in ceramica; Rimozione di massetto;

Misure tecniche e organizzative:

Organizzazione del lavoro. Le attività lavorative devono essere organizzate tenuto conto delle seguenti indicazioni: **a)** l'ambiente di lavoro (temperatura, umidità e ventilazione) deve presentare condizioni microclimatiche adeguate; **b)** gli spazi dedicati alla movimentazione devono essere adeguati; **c)** il sollevamento dei carichi deve essere eseguito sempre con due mani e da una sola persona; **d)** il carico da sollevare non deve essere estremamente freddo, caldo o contaminato; **e)** le altre attività di movimentazione manuale devono essere minimali; **f)** deve esserci adeguata frizione tra piedi e pavimento; **g)** i gesti di sollevamento devono essere eseguiti in modo non brusco.

RISCHIO: R.O.A. (operazioni di saldatura)

Descrizione del Rischio:

Lesioni localizzate agli occhi durante le lavorazioni di saldatura, taglio termico e altre attività che comportano emissione di radiazioni ottiche artificiali. Per tutti i dettagli inerenti l'analisi del rischio (schede di valutazione, ecc) si rimanda al documento di valutazione specifico.

MISURE PREVENTIVE e PROTETTIVE:

- a) Nelle lavorazioni:** Posa di recinzioni e cancellate; Realizzazione della rete di distribuzione di impianto idrico-sanitario;

Misure tecniche e organizzative:

Misure tecniche, organizzative e procedurali. Al fine di ridurre l'esposizione a radiazioni ottiche artificiali devono essere adottate le seguenti misure: **a)** durante le operazioni di saldatura devono essere adottati metodi di lavoro che comportano una minore esposizione alle radiazioni ottiche; **b)** devono essere applicate adeguate misure tecniche per ridurre l'emissione delle radiazioni ottiche, incluso, quando necessario, l'uso di dispositivi di sicurezza, schermatura o analoghi meccanismi di protezione della salute; **c)** devono essere predisposti opportuni programmi di manutenzione delle attrezzature per le operazioni di saldatura, dei luoghi di lavoro e delle postazioni di lavoro; **d)** i luoghi e le postazioni di lavoro devono essere progettati al fine di ridurre l'esposizione alle radiazioni ottiche prodotte dalle operazioni di saldatura; **e)** la durata delle operazioni di saldatura deve essere ridotta al minimo possibile; **f)** i lavoratori devono avere la disponibilità di adeguati dispositivi di protezione individuale dalle radiazioni ottiche prodotte durante le operazioni di saldatura; **g)** i lavoratori devono avere la disponibilità delle istruzioni del fabbricante delle attrezzature utilizzate nelle operazioni di saldatura; **h)** le aree in cui si effettuano operazioni di saldatura devono essere indicate con un'apposita segnaletica e l'accesso alle stesse deve essere limitato.

Dispositivi di protezione individuale:

Devono essere forniti: **a)** schermo facciale; **b)** maschera con filtro specifico.

RISCHIO: Rumore

Descrizione del Rischio:

Danni all'apparato uditivo causati da prolungata esposizione al rumore. Per tutti i dettagli inerenti l'analisi del rischio (schede di valutazione, ecc) si rimanda al documento di valutazione specifico.

MISURE PREVENTIVE e PROTETTIVE:

- a) Nelle lavorazioni:** Rimozione e riposizionamento di impianto solare fotovoltaico; Rimozione di manto di copertura in pannelli termoisolanti; Impermeabilizzazione di coperture; Rimozione di controsoffittature, intonaci e rivestimenti interni; Rimozione di pavimento in ceramica terrazzo; Rimozione di massetto terrazzo; Installazione di corpi illuminanti; Rimozione di rivestimenti in ceramica; Rimozione di pavimento in ceramica; Rimozione di massetto; Rimozione di impianti idrico-sanitari; Realizzazione della rete di distribuzione di impianto idrico-sanitario; Montaggio di apparecchi igienico sanitari;

Fascia di appartenenza. Il livello di esposizione è "Maggiore dei valori superiori di azione: 85 dB(A) e 137 dB(C)".

Misure tecniche e organizzative:

Organizzazione del lavoro. Le attività lavorative devono essere organizzate tenuto conto delle seguenti indicazioni: **a)** scelta di attrezzature di lavoro adeguate, tenuto conto del lavoro da svolgere, che emettano il minor rumore possibile; **b)** adozione di metodi di lavoro che implicano una minore esposizione al rumore; **c)** riduzione del rumore mediante una migliore organizzazione del lavoro attraverso la limitazione della durata e dell'intensità dell'esposizione e l'adozione di orari di lavoro appropriati, con sufficienti periodi di riposo; **d)** adozione di opportuni programmi di manutenzione delle attrezzature e macchine di lavoro, del luogo di lavoro e dei sistemi sul posto di lavoro; **e)** progettazione della struttura dei luoghi e dei posti di lavoro al fine di ridurre l'esposizione al rumore dei lavoratori; **f)** adozione di misure tecniche per il contenimento del rumore trasmesso per via aerea, quali schermature, involucri o rivestimenti realizzati con materiali fonoassorbenti; **g)** adozione di misure tecniche per il contenimento del rumore strutturale, quali sistemi di smorzamento o di isolamento; **h)** locali di riposo messi a disposizione dei lavoratori con rumorosità ridotta a un livello compatibile con il loro scopo e le loro condizioni di utilizzo.

Dispositivi di protezione individuale:

Devono essere forniti: **a)** otoprotettori.

- b) Nelle lavorazioni:** Rimozione e riposizionamento struttura di ancoraggio dei moduli fotovoltaici; Smontaggio e rimontaggio dell'unità esterna dei climatizzatori; Tiro in alto o calo in basso materiali di impiego e/o rimozione;

Fascia di appartenenza. Il livello di esposizione è "Maggiore dei valori superiori di azione: 85 dB(A) e 137 dB(C)".

Misure tecniche e organizzative:

Organizzazione del lavoro. Le attività lavorative devono essere organizzate tenuto conto delle seguenti indicazioni: **a)** scelta di attrezzature di lavoro adeguate, tenuto conto del lavoro da svolgere, che emettano il minor rumore possibile; **b)** adozione di metodi di lavoro che implicano una minore esposizione al rumore; **c)** riduzione del rumore mediante una migliore organizzazione del lavoro attraverso la limitazione della durata e dell'intensità dell'esposizione e l'adozione di orari di lavoro appropriati, con sufficienti periodi di riposo; **d)** adozione di opportuni programmi di manutenzione delle attrezzature e macchine di lavoro, del luogo di lavoro e dei sistemi sul posto di lavoro; **e)** progettazione della struttura dei luoghi e dei posti di lavoro al fine di ridurre l'esposizione al rumore dei lavoratori; **f)** adozione di misure tecniche per il contenimento del rumore trasmesso per via aerea, quali schermature, involucri o rivestimenti realizzati con materiali fonoassorbenti; **g)** adozione di misure tecniche per il contenimento del rumore strutturale, quali sistemi di smorzamento o di isolamento; **h)** locali di riposo messi a disposizione dei lavoratori con rumorosità ridotta a un livello compatibile con il loro scopo e le loro condizioni di utilizzo.

Segnalazione e delimitazione dell'ambiente di lavoro. I luoghi di lavoro devono avere i seguenti requisiti: **a)** indicazione, con appositi segnali, dei luoghi di lavoro dove i lavoratori sono esposti ad un rumore al di sopra dei valori superiori di azione; **b)** ove ciò è tecnicamente possibile e giustificato dal rischio, delimitazione e accesso limitato delle aree, dove i lavoratori sono esposti ad un rumore al di sopra dei valori superiori di azione.

Dispositivi di protezione individuale:

Devono essere forniti: **a)** otoprotettori.

- c) Nelle lavorazioni:** Posa di pavimenti su balconi e logge; Posa di pavimenti per interni in ceramica;

Fascia di appartenenza. Il livello di esposizione è "Compreso tra i valori inferiori e superiori di azione: 80/85 dB(A) e 135/137 dB(C)".

Misure tecniche e organizzative:

Organizzazione del lavoro. Le attività lavorative devono essere organizzate tenuto conto delle seguenti indicazioni: **a)** scelta di attrezzature di lavoro adeguate, tenuto conto del lavoro da svolgere, che emettano il minor rumore possibile; **b)** adozione di metodi di lavoro che implicano una minore esposizione al rumore; **c)** riduzione del rumore mediante una migliore organizzazione del lavoro attraverso la limitazione della durata e dell'intensità dell'esposizione e l'adozione di orari di lavoro appropriati, con sufficienti periodi di riposo; **d)** adozione di opportuni programmi di manutenzione delle attrezzature e macchine di lavoro, del luogo di lavoro e dei sistemi sul posto di lavoro; **e)** progettazione della struttura dei luoghi e dei posti di lavoro al fine di ridurre l'esposizione al rumore dei lavoratori; **f)** adozione di misure tecniche per il contenimento del rumore trasmesso per via aerea, quali schermature, involucri o rivestimenti realizzati con materiali fonoassorbenti; **g)** adozione di misure tecniche per il contenimento del rumore strutturale, quali sistemi di smorzamento o di isolamento; **h)** locali di riposo messi a disposizione dei lavoratori con rumorosità ridotta a un livello compatibile con il loro scopo e le loro condizioni di utilizzo.

Dispositivi di protezione individuale:

Devono essere forniti: **a)** otoprotettori.

- d) Nelle lavorazioni:** Spicconatura di intonaci interni a vivo di muro; Formazione intonaci interni (tradizionali);
Nelle macchine: Autocarro; Autocarro con gru; Autogru; Pala meccanica (minipala); Autocarro con cestello; Gru a torre;

Fascia di appartenenza. Il livello di esposizione è "Minore dei valori inferiori di azione: 80 dB(A) e 135 dB(C)".

Misure tecniche e organizzative:

Organizzazione del lavoro. Le attività lavorative devono essere organizzate tenuto conto delle seguenti indicazioni: **a)** scelta di attrezzature di lavoro adeguate, tenuto conto del lavoro da svolgere, che emettano il minor rumore possibile; **b)** adozione di metodi di lavoro che implicano una minore esposizione al rumore; **c)** riduzione del rumore mediante una migliore organizzazione del lavoro attraverso la limitazione della durata e dell'intensità dell'esposizione e l'adozione di orari di lavoro appropriati, con sufficienti periodi di riposo; **d)** adozione di opportuni programmi di manutenzione delle attrezzature e macchine di lavoro, del luogo di lavoro e dei sistemi sul posto di lavoro; **e)** progettazione della struttura dei luoghi e dei posti di lavoro al fine di ridurre l'esposizione al rumore dei lavoratori; **f)** adozione di misure tecniche per il contenimento del rumore trasmesso per via aerea, quali schermature, involucri o rivestimenti realizzati con materiali fonoassorbenti; **g)** adozione di misure tecniche per il contenimento del rumore strutturale, quali sistemi di smorzamento o di isolamento; **h)** locali di riposo messi a disposizione dei lavoratori con rumorosità ridotta a un livello compatibile con il loro scopo e le loro condizioni di utilizzo.

RISCHIO: "Scivolamenti, cadute a livello"

Descrizione del Rischio:

Lesioni a causa di scivolamenti e cadute sul piano di lavoro, provocati da presenza di grasso o sporco sui punti di appiglio e/o da cattive condizioni del posto di lavoro o della viabilità pedonale e/o dalla cattiva luminosità degli ambienti di lavoro.

MISURE PREVENTIVE e PROTETTIVE:

- a) **Nelle lavorazioni:** Rimozione e stesura di ghiaia su copertura; Scarriolatura di materiali sciolti nell'ambito dell'area di cantiere;

Prescrizioni Esecutive:

Postazioni di lavoro. L'area circostante il posto di lavoro dovrà essere sempre mantenuta in condizioni di ordine e pulizia ad evitare ogni rischio di inciampi o cadute.

Percorsi pedonali. I percorsi pedonali devono essere sempre mantenuti sgombri da attrezzature, materiali, macerie, ecc.

Ostacoli fissi. Gli ostacoli fissi devono essere convenientemente segnalati o protetti.

RISCHIO: Vibrazioni

Descrizione del Rischio:

Danni all'apparato scheletrico e muscolare causate dalle vibrazioni trasmesse al lavoratore da macchine o attrezzature. Per tutti i dettagli inerenti l'analisi del rischio (schede di valutazione, ecc) si rimanda al documento di valutazione specifico.

MISURE PREVENTIVE e PROTETTIVE:

- a) **Nelle lavorazioni:** Rimozione e riposizionamento di impianto solare fotovoltaico; Rimozione di manto di copertura in pannelli termoisolanti; Rimozione di controsoffittature, intonaci e rivestimenti interni; Rimozione di pavimento in ceramica terrazzo; Rimozione di massetto terrazzo; Installazione di corpi illuminanti; Rimozione di rivestimenti in ceramica; Rimozione di pavimento in ceramica; Rimozione di massetto; Rimozione di impianti idrico-sanitari; Realizzazione della rete di distribuzione di impianto idrico-sanitario; Montaggio di apparecchi igienico sanitari;

Fascia di appartenenza. Mano-Braccio (HAV): "Compreso tra 2,5 e 5,0 m/s²"; Corpo Intero (WBV): "Non presente".

Misure tecniche e organizzative:

Misure generali. I rischi, derivanti dall'esposizione dei lavoratori a vibrazioni, devono essere eliminati alla fonte o ridotti al minimo.

Dispositivi di protezione individuale:

Devono essere forniti: **a)** indumenti protettivi; **b)** guanti antivibrazione; **c)** maniglie antivibrazione.

- b) **Nelle lavorazioni:** Rimozione e riposizionamento struttura di ancoraggio dei moduli fotovoltaici; Smontaggio e rimontaggio dell'unità esterna dei climatizzatori;

Fascia di appartenenza. Mano-Braccio (HAV): "Compreso tra 2,5 e 5,0 m/s²"; Corpo Intero (WBV): "Non presente".

Misure tecniche e organizzative:

Misure generali. I rischi, derivanti dall'esposizione dei lavoratori a vibrazioni, devono essere eliminati alla fonte o ridotti al minimo.

Organizzazione del lavoro. Le attività lavorative devono essere organizzate tenuto conto delle seguenti indicazioni: **a)** i metodi di lavoro adottati devono essere quelli che richiedono la minore esposizione a vibrazioni meccaniche; **b)** la durata e l'intensità dell'esposizione a vibrazioni meccaniche deve essere opportunamente limitata al minimo necessario per le esigenze della lavorazione; **c)** l'orario di lavoro deve essere organizzato in maniera appropriata al tipo di lavoro da svolgere; **d)** devono essere previsti adeguati periodi di riposo in funzione del tipo di lavoro da svolgere.

Attrezzature di lavoro. Le attrezzature di lavoro impiegate: **a)** devono essere adeguate al lavoro da svolgere; **b)** devono essere concepite nel rispetto dei principi ergonomici; **c)** devono produrre il minor livello possibile di vibrazioni, tenuto conto del lavoro da svolgere; **d)** devono essere soggette ad adeguati programmi di manutenzione.

Dispositivi di protezione individuale:

Devono essere forniti: **a)** indumenti protettivi; **b)** guanti antivibrazione; **c)** maniglie antivibrazione.

- c) **Nelle lavorazioni:** Posa di pavimenti su balconi e logge; Posa di pavimenti per interni in ceramica;

Fascia di appartenenza. Mano-Braccio (HAV): "Inferiore a 2,5 m/s²"; Corpo Intero (WBV): "Non presente".

Misure tecniche e organizzative:

Misure generali. I rischi, derivanti dall'esposizione dei lavoratori a vibrazioni, devono essere eliminati alla fonte o ridotti al minimo.

- d) **Nelle macchine:** Autocarro; Autocarro con gru; Autogru; Autocarro con cestello;

Fascia di appartenenza. Mano-Braccio (HAV): "Non presente"; Corpo Intero (WBV): "Inferiore a 0,5 m/s²".

Misure tecniche e organizzative:

Misure generali. I rischi, derivanti dall'esposizione dei lavoratori a vibrazioni, devono essere eliminati alla fonte o ridotti al minimo.

e) Nelle macchine: Pala meccanica (minipala);

Fascia di appartenenza. Mano-Braccio (HAV): "Non presente"; Corpo Intero (WBV): "Compreso tra 0,5 e 1 m/s²".

Misure tecniche e organizzative:

Misure generali. I rischi, derivanti dall'esposizione dei lavoratori a vibrazioni, devono essere eliminati alla fonte o ridotti al minimo.

Organizzazione del lavoro. Le attività lavorative devono essere organizzate tenuto conto delle seguenti indicazioni: **a)** i metodi di lavoro adottati devono essere quelli che richiedono la minore esposizione a vibrazioni meccaniche; **b)** la durata e l'intensità dell'esposizione a vibrazioni meccaniche deve essere opportunamente limitata al minimo necessario per le esigenze della lavorazione; **c)** l'orario di lavoro deve essere organizzato in maniera appropriata al tipo di lavoro da svolgere; **d)** devono essere previsti adeguati periodi di riposo in funzione del tipo di lavoro da svolgere.

Attrezzature di lavoro. Le attrezzature di lavoro impiegate: **a)** devono essere adeguate al lavoro da svolgere; **b)** devono essere concepite nel rispetto dei principi ergonomici; **c)** devono produrre il minor livello possibile di vibrazioni, tenuto conto del lavoro da svolgere; **d)** devono essere soggette ad adeguati programmi di manutenzione.

Dispositivi di protezione individuale:

Devono essere forniti: **a)** indumenti protettivi; **b)** dispositivi di smorzamento; **c)** sedili ammortizzanti.

ATTREZZATURE utilizzate nelle Lavorazioni

Elenco degli attrezzi:

- 1) Argano a bandiera;
- 2) Argano a cavalletto;
- 3) Argano a cavalletto;
- 4) Attrezzi manuali;
- 5) Attrezzi manuali per il restauro;
- 6) Avvitatore elettrico;
- 7) Battipiastrille elettrico;
- 8) Betoniera a bicchiere;
- 9) Canale per scarico macerie;
- 10) Cannello a gas;
- 11) Cannello per saldatura ossiacetilenica;
- 12) Carriola;
- 13) Impastatrice;
- 14) Martello demolitore elettrico;
- 15) Ponte su cavalletti;
- 16) Ponteggio metallico fisso;
- 17) Ponteggio mobile o trabattello;
- 18) Saldatrice elettrica;
- 19) Scala doppia;
- 20) Scala semplice;
- 21) Sega circolare;
- 22) Smerigliatrice angolare (flessibile);
- 23) Taglierina elettrica;
- 24) Trapano elettrico.

Argano a bandiera

L'argano è un apparecchio di sollevamento utilizzato prevalentemente nei cantieri urbani di recupero e piccola ristrutturazione per il sollevamento al piano di lavoro dei materiali e degli attrezzi.

Rischi generati dall'uso dell'Attrezzo:

- 1) Caduta dall'alto;
- 2) Caduta di materiale dall'alto o a livello;
- 3) Elettrocuzione;
- 4) Scivolamenti, cadute a livello;
- 5) Urti, colpi, impatti, compressioni;

Misure Preventive e Protettive relative all'Attrezzo:

- 1) Argano a bandiera: misure preventive e protettive;

Prescrizioni Esecutive:

Prima dell'uso: 1) verificare la presenza dei parapetti completi sul perimetro del posto di manovra; 2) verificare la presenza degli staffoni e della tavola fermapiè da 30 cm nella parte frontale dell'elevatore; 3) verificare l'integrità della struttura portante l'argano; 4) con ancoraggio: verificare l'efficienza del puntone di fissaggio; 5) verificare l'efficienza della sicura del gancio e dei morsetti fermafune con redancia; 6) verificare l'integrità delle parti elettriche visibili; 7) verificare l'efficienza dell'interruttore di linea presso l'elevatore; 8) verificare la funzionalità della pulsantiera; 9) verificare l'efficienza del fine corsa superiore e del freno per la discesa del carico; 10) transennare a terra l'area di tiro.

Durante l'uso: 1) mantenere abbassati gli staffoni; 2) usare la cintura di sicurezza in momentanea assenza degli staffoni; 3) usare i contenitori adatti al materiale da sollevare; 4) verificare la corretta imbracatura dei carichi e la perfetta chiusura della sicura del gancio; 5) non utilizzare la fune dell'elevatore per imbracare carichi; 6) segnalare eventuali guasti; 7) per l'operatore a terra: non sostare sotto il carico.

Dopo l'uso: 1) scollegare elettricamente l'elevatore; 2) ritirare l'elevatore all'interno del solaio.

Riferimenti Normativi:

D.Lgs. 9 aprile 2008 n. 81, Art. 70; D.Lgs. 9 aprile 2008 n. 81, Art. 80; D.Lgs. 9 aprile 2008 n. 81, Allegato 5; D.Lgs. 9 aprile 2008 n. 81, Allegato 6.

- 2) DPI: utilizzatore argano a bandiera;

Prescrizioni Organizzative:

Devono essere forniti: a) casco; b) guanti; c) calzature di sicurezza; d) attrezzatura anticaduta; e) indumenti protettivi.

Riferimenti Normativi:

D.Lgs. 9 aprile 2008 n. 81, Art. 75.

Argano a cavalletto

L'argano è un apparecchio di sollevamento utilizzato prevalentemente nei cantieri urbani di recupero e piccola ristrutturazione per il sollevamento al piano di lavoro dei materiali e degli attrezzi.

Rischi generati dall'uso dell'Attrezzo:

- 1) Caduta dall'alto;
- 2) Caduta di materiale dall'alto o a livello;
- 3) Elettrocuzione;
- 4) Scivolamenti, cadute a livello;
- 5) Urti, colpi, impatti, compressioni;

Misure Preventive e Protettive relative all'Attrezzo:

- 1) Argano a cavalletto: misure preventive e protettive;

Prescrizioni Esecutive:

Prima dell'uso: 1) verificare la presenza dei parapetti completi sul perimetro del posto di manovra; 2) verificare la presenza degli staffoni e della tavola fermapiè da 30 cm nella parte frontale dell'elevatore; 3) verificare l'integrità della struttura portante l'argano; 4) con ancoraggio: verificare l'efficienza del puntone di fissaggio; 5) verificare l'efficienza della sicura del gancio e dei morsetti fermafune con redancia; 6) verificare l'integrità delle parti elettriche visibili; 7) verificare l'efficienza dell'interruttore di linea presso l'elevatore; 8) verificare la funzionalità della pulsantiera; 9) verificare l'efficienza del fine corsa superiore e del freno per la discesa del carico; 10) transennare a terra l'area di tiro.

Durante l'uso: 1) mantenere abbassati gli staffoni; 2) usare la cintura di sicurezza in momentanea assenza degli staffoni; 3) usare i contenitori adatti al materiale da sollevare; 4) verificare la corretta imbracatura dei carichi e la perfetta chiusura della sicura del gancio; 5) non utilizzare la fune dell'elevatore per imbracare carichi; 6) segnalare eventuali guasti; 7) per l'operatore a terra: non sostare sotto il carico.

Dopo l'uso: 1) scollegare elettricamente l'elevatore; 2) ritirare l'elevatore all'interno del solaio.

Riferimenti Normativi:

D.Lgs. 9 aprile 2008 n. 81, Art. 70; D.Lgs. 9 aprile 2008 n. 81, Art. 80; D.Lgs. 9 aprile 2008 n. 81, Allegato 5; D.Lgs. 9 aprile 2008 n. 81, Allegato 6.

- 2) DPI: utilizzatore argano a cavalletto;

Prescrizioni Organizzative:

Devono essere forniti: a) casco; b) guanti; c) calzature di sicurezza; d) attrezzatura anticaduta; e) indumenti protettivi.

Riferimenti Normativi:

D.Lgs. 9 aprile 2008 n. 81, Art. 75.

Argano a cavalletto

L'argano è un apparecchio di sollevamento utilizzato prevalentemente nei cantieri urbani di recupero e piccola ristrutturazione per il sollevamento al piano di lavoro dei materiali e degli attrezzi.

Rischi generati dall'uso dell'Attrezzo:

- 1) Caduta dall'alto;
- 2) Caduta di materiale dall'alto o a livello;
- 3) Elettrocuzione;
- 4) Scivolamenti, cadute a livello;
- 5) Urti, colpi, impatti, compressioni;

Misure Preventive e Protettive relative all'Attrezzo:

- 1) Argano a cavalletto: misure preventive e protettive;

Prescrizioni Esecutive:

Prima dell'uso: 1) verificare la presenza dei parapetti completi sul perimetro del posto di manovra; 2) verificare la presenza degli staffoni e della tavola fermapiè da 30 cm nella parte frontale dell'elevatore; 3) verificare l'integrità della struttura portante l'argano; 4) con ancoraggio: verificare l'efficienza del puntone di fissaggio; 5) verificare l'efficienza della sicura del gancio e dei morsetti fermafune con redancia; 6) verificare l'integrità delle parti elettriche visibili; 7) verificare l'efficienza dell'interruttore di linea presso l'elevatore; 8) verificare la funzionalità della pulsantiera; 9) verificare l'efficienza del fine corsa superiore e del freno per la discesa del carico; 10) transennare a terra l'area di tiro.

Durante l'uso: 1) mantenere abbassati gli staffoni; 2) usare la cintura di sicurezza in momentanea assenza degli staffoni; 3) usare i contenitori adatti al materiale da sollevare; 4) verificare la corretta imbracatura dei carichi e la perfetta chiusura della sicura del gancio; 5) non utilizzare la fune dell'elevatore per imbracare carichi; 6) segnalare eventuali guasti; 7) per l'operatore a terra: non sostare sotto il carico.

Dopo l'uso: 1) scollegare elettricamente l'elevatore; 2) ritirare l'elevatore all'interno del solaio.

Riferimenti Normativi:

D.Lgs. 9 aprile 2008 n. 81, Art. 70; D.Lgs. 9 aprile 2008 n. 81, Art. 80; D.Lgs. 9 aprile 2008 n. 81, Allegato 5; D.Lgs. 9 aprile 2008 n. 81, Allegato 6.

- 2) DPI: utilizzatore argano a cavalletto;

Prescrizioni Organizzative:

Devono essere forniti: **a)** casco; **b)** guanti; **c)** calzature di sicurezza; **d)** attrezzatura anticaduta; **e)** indumenti protettivi.

Riferimenti Normativi:

D.Lgs. 9 aprile 2008 n. 81, Art. 75.

Attrezzi manuali

Gli attrezzi manuali, presenti in tutte le fasi lavorative, sono sostanzialmente costituiti da una parte destinata all'impugnatura ed un'altra, variamente conformata, alla specifica funzione svolta.

Rischi generati dall'uso dell'Attezzo:

- 1) Punture, tagli, abrasioni;
- 2) Urti, colpi, impatti, compressioni;

Misure Preventive e Protettive relative all'Attezzo:

- 1) Attrezzi manuali: misure preventive e protettive;

Prescrizioni Esecutive:

Prima dell'uso: 1) controllare che l'utensile non sia deteriorato; 2) sostituire i manici che presentino incrinature o scheggiature; 3) verificare il corretto fissaggio del manico; 4) selezionare il tipo di utensile adeguato all'impiego; 5) per punte e scalpelli utilizzare idonei paracolpi ed eliminare le sbavature dalle impugnature.

Durante l'uso: 1) impugnare saldamente l'utensile; 2) assumere una posizione corretta e stabile; 3) distanziare adeguatamente gli altri lavoratori; 4) non utilizzare in maniera impropria l'utensile; 5) non abbandonare gli utensili nei passaggi ed assicurarli da una eventuale caduta dall'alto; 6) utilizzare adeguati contenitori per riporre gli utensili di piccola taglia.

Dopo l'uso: 1) pulire accuratamente l'utensile; 2) riporre correttamente gli utensili; 3) controllare lo stato d'uso dell'utensile.

Riferimenti Normativi:

D.Lgs. 9 aprile 2008 n. 81, Art. 70; D.Lgs. 9 aprile 2008 n. 81, Allegato 5; D.Lgs. 9 aprile 2008 n. 81, Allegato 6.

- 2) DPI: utilizzatore attrezzi manuali;

Prescrizioni Organizzative:

Devono essere forniti: **a)** casco; **b)** occhiali protettivi; **c)** guanti; **d)** calzature di sicurezza.

Riferimenti Normativi:

D.Lgs. 9 aprile 2008 n. 81, Art. 75.

- 3) Attrezzi manuali: misure preventive e protettive;

Prescrizioni Esecutive:

Prima dell'uso: 1) controllare che l'utensile non sia deteriorato; 2) sostituire i manici che presentino incrinature o scheggiature; 3) verificare il corretto fissaggio del manico; 4) selezionare il tipo di utensile adeguato all'impiego; 5) per punte e scalpelli utilizzare idonei paracolpi ed eliminare le sbavature dalle impugnature.

Durante l'uso: 1) impugnare saldamente l'utensile; 2) assumere una posizione corretta e stabile; 3) distanziare adeguatamente gli altri lavoratori; 4) non utilizzare in maniera impropria l'utensile; 5) non abbandonare gli utensili nei passaggi ed assicurarli da una eventuale caduta dall'alto; 6) utilizzare adeguati contenitori per riporre gli utensili di piccola taglia.

Dopo l'uso: 1) pulire accuratamente l'utensile; 2) riporre correttamente gli utensili; 3) controllare lo stato d'uso dell'utensile.

Riferimenti Normativi:

D.Lgs. 9 aprile 2008 n. 81, Art. 70; D.Lgs. 9 aprile 2008 n. 81, Allegato 5; D.Lgs. 9 aprile 2008 n. 81, Allegato 6.

- 4) DPI: utilizzatore attrezzi manuali;

Prescrizioni Organizzative:

Devono essere forniti: **a)** casco; **b)** occhiali protettivi; **c)** guanti; **d)** calzature di sicurezza.

Riferimenti Normativi:

D.Lgs. 9 aprile 2008 n. 81, Art. 75.

Attrezzi manuali per il restauro

Gli attrezzi manuali per il restauro sono degli utensili, variamente conformati a seconda della specifica funzione, comunemente adoperati per le varie fasi d'intervento (pulitura, consolidamento, stuccatura ecc.) su manufatti di pregio.

Rischi generati dall'uso dell'Attezzo:

- 1) Punture, tagli, abrasioni;
- 2) Urti, colpi, impatti, compressioni;

Misure Preventive e Protettive relative all'Attezzo:

- 1) Attrezzi manuali per il restauro: misure preventive e protettive;

Prescrizioni Esecutive:

Prima dell'uso: 1) controllare che l'utensile non sia deteriorato; 2) sostituire le impugnature che presentino incrinature o scheggiature; 3) verificare il corretto fissaggio dell'impugnatura al terminale dell'attrezzo; 4) selezionare il tipo di utensile

adeguato all'impiego; **5)** per punte e scalpelli utilizzare idonei paracolpi ed eliminare le sbavature dalle impugnature.

Durante l'uso: **1)** impugnare saldamente l'utensile; **2)** assumere una posizione corretta e stabile; **3)** distanziare adeguatamente gli altri lavoratori; **4)** non utilizzare in maniera impropria l'utensile; **5)** non abbandonare gli utensili nei passaggi ed assicurarli da una eventuale caduta dall'alto; **6)** utilizzare adeguati contenitori per riporre gli utensili di piccola taglia.

Dopo l'uso: **1)** pulire accuratamente l'utensile; **2)** riporre correttamente gli utensili; **3)** controllare lo stato d'uso dell'utensile.

Riferimenti Normativi:

D.Lgs. 9 aprile 2008 n. 81, Art. 70; D.Lgs. 9 aprile 2008 n. 81, Allegato 5; D.Lgs. 9 aprile 2008 n. 81, Allegato 6.

- 2) DPI: utilizzatore attrezzi manuali per il restauro;

Prescrizioni Organizzative:

Devono essere forniti: **a)** casco; **b)** occhiali protettivi; **c)** guanti; **d)** calzature di sicurezza.

Riferimenti Normativi:

D.Lgs. 9 aprile 2008 n. 81, Art. 75.

Avvitatore elettrico

L'avvitatore elettrico è un utensile elettrico di uso comune nel cantiere edile.

Rischi generati dall'uso dell'Attrezzo:

- 1) Elettrocuzione;
- 2) Urti, colpi, impatti, compressioni;

Misure Preventive e Protettive relative all'Attrezzo:

- 1) Avvitatore elettrico: misure preventive e protettive;

Prescrizioni Esecutive:

Prima dell'uso: **1)** utilizzare solo utensili a doppio isolamento (220 V), o utensili alimentati a bassissima tensione di sicurezza (50 V), comunque non collegati elettricamente a terra; **2)** controllare l'integrità dei cavi e della spina d'alimentazione; **3)** verificare la funzionalità dell'utensile; **4)** verificare che l'utensile sia di conformazione adatta.

Durante l'uso: **1)** non intralciare i passaggi con il cavo di alimentazione; **2)** interrompere l'alimentazione elettrica nelle pause di lavoro; **3)** segnalare eventuali malfunzionamenti.

Dopo l'uso: **1)** scollegare elettricamente l'utensile.

Riferimenti Normativi:

D.Lgs. 9 aprile 2008 n. 81, Art. 70; D.Lgs. 9 aprile 2008 n. 81, Art. 80; D.Lgs. 9 aprile 2008 n. 81, Allegato 5; D.Lgs. 9 aprile 2008 n. 81, Allegato 6.

- 2) DPI: utilizzatore avvitatore elettrico;

Prescrizioni Organizzative:

Devono essere forniti: **a)** guanti; **b)** calzature di sicurezza.

Riferimenti Normativi:

D.Lgs. 9 aprile 2008 n. 81, Art. 75.

- 3) Avvitatore elettrico: misure preventive e protettive;

Prescrizioni Esecutive:

Prima dell'uso: **1)** utilizzare solo utensili a doppio isolamento (220 V), o utensili alimentati a bassissima tensione di sicurezza (50 V), comunque non collegati elettricamente a terra; **2)** controllare l'integrità dei cavi e della spina d'alimentazione; **3)** verificare la funzionalità dell'utensile; **4)** verificare che l'utensile sia di conformazione adatta.

Durante l'uso: **1)** non intralciare i passaggi con il cavo di alimentazione; **2)** interrompere l'alimentazione elettrica nelle pause di lavoro; **3)** segnalare eventuali malfunzionamenti.

Dopo l'uso: **1)** scollegare elettricamente l'utensile.

Riferimenti Normativi:

D.Lgs. 9 aprile 2008 n. 81, Art. 70; D.Lgs. 9 aprile 2008 n. 81, Art. 80; D.Lgs. 9 aprile 2008 n. 81, Allegato 5; D.Lgs. 9 aprile 2008 n. 81, Allegato 6.

- 4) DPI: utilizzatore avvitatore elettrico;

Prescrizioni Organizzative:

Devono essere forniti: **a)** guanti; **b)** calzature di sicurezza.

Riferimenti Normativi:

D.Lgs. 9 aprile 2008 n. 81, Art. 75.

Battipiastrille elettrico

Il battipiastrille elettrico è un utensile elettrico per la posa in opera di piastrelle.

Rischi generati dall'uso dell'Attrezzo:

- 1) Elettrocuzione;
- 2) Movimentazione manuale dei carichi;
- 3) Rumore;

- 4) Urti, colpi, impatti, compressioni;
- 5) Vibrazioni;

Misure Preventive e Protettive relative all'Attrezzo:

- 1) Battipistrelle elettrico: misure preventive e protettive;

Prescrizioni Esecutive:

Prima dell'uso: 1) verificare l'efficienza delle protezioni; 2) verificare l'efficienza delle parti elettriche visibili; 3) verificare l'efficienza dei comandi.

Durante l'uso: 1) segnalare la zona di intervento esposta a livello di rumorosità elevato; 2) non rimuovere o modificare i dispositivi di protezione; 3) non intralciare i passaggi con il cavo di alimentazione posizionandolo in modo da evitarne il danneggiamento.

Dopo l'uso: 1) scollegare elettricamente la macchina; 2) pulire accuratamente la macchina; 3) eseguire le operazioni di revisione e manutenzione; 4) segnalare eventuali malfunzionamenti.

Riferimenti Normativi:

D.Lgs. 9 aprile 2008 n. 81, Art. 70; D.Lgs. 9 aprile 2008 n. 81, Art. 80; D.Lgs. 9 aprile 2008 n. 81, Allegato 5; D.Lgs. 9 aprile 2008 n. 81, Allegato 6.

- 2) DPI: utilizzatore battipistrelle elettrico;

Prescrizioni Organizzative:

Devono essere forniti: **a)** otoprotettori; **b)** guanti antivibrazioni; **c)** calzature di sicurezza; **d)** ginocchiere.

Riferimenti Normativi:

D.Lgs. 9 aprile 2008 n. 81, Art. 75.

Betoniera a bicchiere

La betoniera a bicchiere è un'attrezzatura destinata al confezionamento di malta. Solitamente viene utilizzata per il confezionamento di malta per murature ed intonaci e per la produzione di piccole quantità di calcestruzzi.

Rischi generati dall'uso dell'Attrezzo:

- 1) Caduta di materiale dall'alto o a livello;
- 2) Cesoiamenti, stritolamenti;
- 3) Elettrocuzione;
- 4) Getti, schizzi;
- 5) Inalazione polveri, fibre;
- 6) Movimentazione manuale dei carichi;
- 7) Rumore;
- 8) Urti, colpi, impatti, compressioni;

Misure Preventive e Protettive relative all'Attrezzo:

- 1) Betoniera a bicchiere: misure preventive e protettive;

Prescrizioni Esecutive:

Prima dell'uso: 1) verificare la presenza ed efficienza delle protezioni: al bicchiere, alla corona, agli organi di trasmissione, agli organi di manovra; 2) verificare l'efficienza dei dispositivi di arresto di emergenza; 3) verificare la presenza e l'efficienza della protezione sovrastante il posto di manovra (tettoia); 4) verificare l'integrità dei collegamenti elettrici e di messa a terra per la parte visibile ed il corretto funzionamento degli interruttori e dispositivi elettrici di alimentazione e manovra.

Durante l'uso: 1) è vietato manomettere le protezioni; 2) è vietato eseguire operazioni di lubrificazione, pulizia, manutenzione o riparazione sugli organi in movimento; 3) nelle betoniere a caricamento automatico accertarsi del fermo macchina prima di eseguire interventi sui sistemi di caricamento o nei pressi di questi; 4) nelle betoniere a caricamento manuale le operazioni di carico non devono comportare la movimentazione di carichi troppo pesanti e/o in condizioni disagiate. Pertanto è necessario utilizzare le opportune attrezzature manuali quali pale o secchie.

Dopo l'uso: 1) assicurarsi di aver tolto tensione ai singoli comandi ed all'interruttore generale di alimentazione al quadro; 2) lasciare sempre la macchina in perfetta efficienza, curandone la pulizia alla fine dell'uso e l'eventuale lubrificazione; 3) ricontrollare la presenza e l'efficienza di tutti i dispositivi di protezione (in quanto alla ripresa del lavoro la macchina potrebbe essere riutilizzata da altra persona).

Riferimenti Normativi:

D.Lgs. 9 aprile 2008 n. 81, Art. 70; D.Lgs. 9 aprile 2008 n. 81, Art. 80; D.Lgs. 9 aprile 2008 n. 81, Allegato 5; D.Lgs. 9 aprile 2008 n. 81, Allegato 6; Circolare Ministero del Lavoro n.103/80.

- 2) DPI: utilizzatore betoniera a bicchiere;

Prescrizioni Organizzative:

Devono essere forniti: **a)** casco; **b)** otoprotettori; **c)** occhiali protettivi; **d)** maschera antipolvere; **e)** guanti; **f)** calzature di sicurezza; **g)** indumenti protettivi.

Riferimenti Normativi:

D.Lgs. 9 aprile 2008 n. 81, Art. 75.

Canale per scarico macerie

Il canale per scarico macerie è un attrezzo utilizzato prevalentemente nei cantieri di recupero e ristrutturazione per il convogliamento di macerie dai piani alti dell'edificio.

Rischi generati dall'uso dell'Attrezzo:

- 1) Caduta di materiale dall'alto o a livello;
- 2) Inalazione polveri, fibre;

Misure Preventive e Protettive relative all'Attrezzo:

- 1) Canale per scarico macerie: misure preventive e protettive;

Prescrizioni Esecutive:

Prima dell'uso: **1)** verificare che i vari tronchi del canale siano ben imboccati e che gli eventuali raccordi siano adeguatamente rinforzati; **b)** verificare che il piano di scarico non disti più di 2 metri dall'estremo inferiore del canale; **c)** verificare che l'ultimo tratto del canale sia leggermente inclinato per ridurre la velocità e la polvere del materiale scaricato; **d)** controllare che il canale sia ancorato in maniera sicura curando che il suo peso venga, se necessario, ripartito sull'impalcatura; **e)** verificare che le imboccature di scarico non consentano la caduta accidentale delle persone; **f)** delimitare l'area di scarico se accessibile.

Durante l'uso: **a)** non scaricare materiali di dimensioni eccessive; **b)** inumidire il materiale prima di scaricarlo.

Dopo l'uso: **a)** segnalare l'operazione di sgombero macerie dal piano di raccolta vietando momentaneamente l'utilizzo del canale; **b)** verificare e segnalare l'eventuale presenza di danneggiamenti del canale e dei relativi supporti.

Riferimenti Normativi:

D.Lgs. 9 aprile 2008 n. 81, Art. 70; D.Lgs. 9 aprile 2008 n. 81, Allegato 5; D.Lgs. 9 aprile 2008 n. 81, Allegato 6.

- 2) DPI: utilizzatore canale per scarico macerie;

Prescrizioni Organizzative:

Devono essere forniti: **a)** casco; **b)** maschera antipolvere; **c)** guanti; **d)** calzature di sicurezza.

Riferimenti Normativi:

D.Lgs. 9 aprile 2008 n. 81, Art. 75.

Cannello a gas

Il cannello a gas, usato essenzialmente per la posa di membrane bituminose, è alimentato da gas propano.

Rischi generati dall'uso dell'Attrezzo:

- 1) Inalazione fumi, gas, vapori;
- 2) Incendi, esplosioni;
- 3) Rumore;
- 4) Urti, colpi, impatti, compressioni;

Misure Preventive e Protettive relative all'Attrezzo:

- 1) Cannello a gas: misure preventive e protettive;

Prescrizioni Esecutive:

Prima dell'uso: **1)** verificare l'integrità dei tubi in gomma e le connessioni tra bombola e cannello; **2)** verificare la funzionalità del riduttore di pressione.

Durante l'uso: **1)** allontanare eventuali materiali infiammabili; **2)** evitare di usare la fiamma libera in corrispondenza del tubo e della bombola del gas; **3)** tenere la bombola nei pressi del posto di lavoro ma lontano da fonti di calore; **4)** tenere la bombola in posizione verticale; **5)** nelle pause di lavoro, spegnere la fiamma e chiudere l'afflusso del gas; **6)** tenere un estintore sul posto di lavoro.

Dopo l'uso: **1)** spegnere la fiamma chiudendo le valvole d'afflusso del gas; **2)** riporre la bombola nel deposito di cantiere; **3)** segnalare malfunzionamenti.

Riferimenti Normativi:

D.Lgs. 9 aprile 2008 n. 81, Art. 70; D.Lgs. 9 aprile 2008 n. 81, Allegato 5; D.Lgs. 9 aprile 2008 n. 81, Allegato 6.

- 2) DPI: utilizzatore cannello a gas;

Prescrizioni Organizzative:

Devono essere forniti: **a)** otoprotettori; **b)** occhiali protettivi; **c)** maschera con filtro specifico; **d)** guanti; **e)** calzature di sicurezza; **f)** indumenti protettivi.

Riferimenti Normativi:

D.Lgs. 9 aprile 2008 n. 81, Art. 75.

Cannello per saldatura ossiacetilenica

Il cannello per saldatura ossiacetilenica è impiegato essenzialmente per operazioni di saldatura o taglio di parti metalliche.

Rischi generati dall'uso dell'Attrezzo:

- 1) Inalazione fumi, gas, vapori;
- 2) Incendi, esplosioni;
- 3) Radiazioni non ionizzanti;
- 4) Rumore;
- 5) Urti, colpi, impatti, compressioni;

Misure Preventive e Protettive relative all'Attrezzo:

- 1) Cannello per saldatura ossiacetilenica: misure preventive e protettive;

Prescrizioni Esecutive:

Prima dell'uso: 1) verificare l'assenza di gas o materiale infiammabile nell'ambiente o su tubazioni e/o serbatoi sui quali si effettuano gli interventi; 2) verificare la stabilità e il vincolo delle bombole sul carrello portabombole; 3) verificare l'integrità dei tubi in gomma e le connessioni tra le bombole ed il cannello; 4) controllare i dispositivi di sicurezza contro il ritorno di fiamma, in prossimità dell'impugnatura, dopo i riduttori di pressione e in particolare nelle tubazioni lunghe più di 5 m; 5) verificare la funzionalità dei riduttori di pressione e dei manometri; 6) in caso di lavorazione in ambienti confinati predisporre un adeguato sistema di aspirazione fumi e/o di ventilazione.

Durante l'uso: 1) trasportare le bombole con l'apposito carrello; 2) evitare di utilizzare la fiamma libera in corrispondenza delle bombole e delle tubazioni del gas; 3) non lasciare le bombole esposte ai raggi solari o ad altre fonti di calore; 4) nelle pause di lavoro spegnere la fiamma e chiudere l'afflusso del gas; 5) tenere un estintore sul posto di lavoro; 6) segnalare eventuali malfunzionamenti.

Dopo l'uso: 1) spegnere la fiamma chiudendo le valvole d'afflusso del gas; 2) riporre le bombole nel deposito di cantiere.

Riferimenti Normativi:

D.Lgs. 9 aprile 2008 n. 81, Art. 70; D.Lgs. 9 aprile 2008 n. 81, Allegato 5; D.Lgs. 9 aprile 2008 n. 81, Allegato 6.

- 2) DPI: utilizzatore cannello per saldatura ossiacetilenica;

Prescrizioni Organizzative:

Devono essere forniti: **a)** otoprotettori; **b)** occhiali protettivi; **c)** maschera con filtro specifico; **d)** guanti; **e)** calzature di sicurezza; **f)** grembiule per saldatore; **g)** indumenti protettivi.

Riferimenti Normativi:

D.Lgs. 9 aprile 2008 n. 81, Art. 75.

Carriola

La carriola è un'attrezzatura di cantiere per la movimentazione manuale di materiali.

Rischi generati dall'uso dell'Attrezzo:

- 1) Punture, tagli, abrasioni;
- 2) Urti, colpi, impatti, compressioni;

Misure Preventive e Protettive relative all'Attrezzo:

- 1) Carriola: misure preventive e protettive;

Prescrizioni Esecutive:

Prima dell'uso: 1) controllare che la carriola non sia deteriorata.

Durante l'uso: 1) impugnare saldamente la carriola; 2) assumere una posizione corretta e stabile; 3) utilizzare la carriola spingendola, evitando di trascinarla; 4) non utilizzare in maniera impropria la carriola.

Dopo l'uso: 1) pulire accuratamente la carriola; 2) controllare lo stato d'uso della carriola.

Riferimenti Normativi:

D.Lgs. 9 aprile 2008 n. 81, Titolo III, Capo 3; D.Lgs. 9 aprile 2008 n. 81, Allegato 6.

- 2) DPI: utilizzatore carriola;

Prescrizioni Organizzative:

Devono essere forniti: **a)** casco; **b)** guanti; **c)** calzature di sicurezza; **d)** indumenti protettivi.

Riferimenti Normativi:

D.Lgs. 9 aprile 2008 n. 81, Art. 75.

Impastatrice

L'impastatrice è un'attrezzatura da cantiere destinata alla preparazione a ciclo continuo di malta.

Rischi generati dall'uso dell'Attrezzo:

- 1) Caduta di materiale dall'alto o a livello;
- 2) Elettrocuzione;
- 3) Inalazione polveri, fibre;
- 4) Movimentazione manuale dei carichi;
- 5) Rumore;
- 6) Urti, colpi, impatti, compressioni;

Misure Preventive e Protettive relative all'Attrezzo:

- 1) Impastatrice: misure preventive e protettive;

Prescrizioni Esecutive:

Prima dell'uso: 1) verificare l'integrità delle parti elettriche; 2) verificare la presenza delle protezioni agli organi di trasmissione (pulegge, cinghie); 3) verificare l'efficienza dell'interruttore di comando e del pulsante di emergenza; 4) verificare l'efficienza della griglia di protezione dell'organo lavoratore e del dispositivo di blocco del moto per il sollevamento accidentale della stessa; 5) verificare la presenza della tettoia di protezione del posto di lavoro (dove necessario).

Durante l'uso: 1) non intralciare i passaggi con il cavo di alimentazione; 2) non manomettere il dispositivo di blocco delle griglie; 3) non rimuovere il carter di protezione della puleggia.

Dopo l'uso: 1) scollegare elettricamente la macchina; 2) eseguire le operazioni di revisione e manutenzione necessarie al reimpiego della macchina a motore fermo; 3) curare la pulizia della macchina; 4) segnalare eventuali guasti.

Riferimenti Normativi:

D.Lgs. 9 aprile 2008 n. 81, Art. 70; D.Lgs. 9 aprile 2008 n. 81, Art. 80; D.Lgs. 9 aprile 2008 n. 81, Allegato 5; D.Lgs. 9 aprile 2008 n. 81, Allegato 6.

- 2) DPI: utilizzatore impastatrice;

Prescrizioni Organizzative:

Devono essere forniti: a) casco; b) otoprotettori; c) maschera antipolvere; d) guanti; e) calzature di sicurezza; f) indumenti protettivi.

Riferimenti Normativi:

D.Lgs. 9 aprile 2008 n. 81, Art. 75.

Martello demolitore elettrico

Il martello demolitore è un'attrezzatura la cui utilizzazione risulta necessaria ogni qualvolta si presenti l'esigenza di un elevato numero di colpi ed una battuta potente.

Rischi generati dall'uso dell'Attrezzo:

- 1) Elettrocuzione;
- 2) Inalazione polveri, fibre;
- 3) Rumore;
- 4) Urti, colpi, impatti, compressioni;
- 5) Vibrazioni;

Misure Preventive e Protettive relative all'Attrezzo:

- 1) Martello demolitore elettrico: misure preventive e protettive;

Prescrizioni Esecutive:

Prima dell'uso: 1) verificare che l'utensile sia del tipo a doppio isolamento (220 V), o alimentato a bassissima tensione di sicurezza (50V), comunque non collegato a terra; 2) verificare l'integrità del cavo e della spina di alimentazione; 3) verificare il funzionamento dell'interruttore; 4) segnalare la zona esposta a livello di rumorosità elevato; 5) utilizzare la punta adeguata al materiale da demolire.

Durante l'uso: 1) impugnare saldamente l'utensile con le due mani tramite le apposite maniglie; 2) eseguire il lavoro in condizioni di stabilità adeguata; 3) non intralciare i passaggi con il cavo di alimentazione; 4) staccare il collegamento elettrico durante le pause di lavoro.

Dopo l'uso: 1) scollegare elettricamente l'utensile; 2) controllare l'integrità del cavo d'alimentazione; 3) pulire l'utensile; 4) segnalare eventuali malfunzionamenti.

Riferimenti Normativi:

D.Lgs. 9 aprile 2008 n. 81, Art. 70; D.Lgs. 9 aprile 2008 n. 81, Art. 80; D.Lgs. 9 aprile 2008 n. 81, Allegato 5; D.Lgs. 9 aprile 2008 n. 81, Allegato 6.

- 2) DPI: utilizzatore martello demolitore elettrico;

Prescrizioni Organizzative:

Devono essere forniti: a) casco; b) otoprotettori; c) occhiali protettivi; d) maschera antipolvere; e) guanti antivibrazioni; f) calzature di sicurezza; g) indumenti protettivi.

Riferimenti Normativi:

D.Lgs. 9 aprile 2008 n. 81, Art. 75.

Ponte su cavalletti

Il ponte su cavalletti è un'opera provvisoria costituita da un impalcato di assi in legno sostenuto da cavalletti.

Rischi generati dall'uso dell'Attrezzo:

- 1) Scivolamenti, cadute a livello;

Misure Preventive e Protettive relative all'Attrezzo:

- 1) Ponte su cavalletti: misure preventive e protettive;

Prescrizioni Esecutive:

Istruzioni per gli addetti: 1) verificare la planarità del ponte. Se il caso, spessorare con zeppe in legno e non con mattoni o blocchi di cemento; 2) verificare le condizioni generali del ponte, con particolare riguardo all'integrità dei cavalletti ed alla completezza del piano di lavoro; all'integrità, al blocco ed all'accostamento delle tavole; 3) non modificare la corretta composizione del ponte rimuovendo cavalletti o tavole né utilizzare le componenti - specie i cavalletti se metallici - in modo improprio; 4) non sovraccaricare il ponte con carichi non previsti o eccessivi ma caricarli con i soli materiali ed attrezzi necessari per la lavorazione in corso; 5) segnalare al responsabile del cantiere eventuali non rispondenze o mancanza delle attrezzature per poter operare come indicato.

Riferimenti Normativi:

D.Lgs. 9 aprile 2008 n. 81, Art. 124; D.Lgs. 9 aprile 2008 n. 81, Art. 139; D.Lgs. 9 aprile 2008 n. 81, Allegato 18, Punto 2.2.2..

- 2) DPI: utilizzatore ponte su cavalletti;

Prescrizioni Organizzative:

Devono essere forniti: a) casco; b) guanti; c) calzature di sicurezza.

Riferimenti Normativi:

D.Lgs. 9 aprile 2008 n. 81, Art. 75.

Ponteggio metallico fisso

Il ponteggio metallico fisso è un'opera provvisoria realizzata per eseguire lavori di ingegneria civile, quali nuove costruzioni o ristrutturazioni e manutenzioni, ad altezze superiori ai 2 metri.

Rischi generati dall'uso dell'Attrezzo:

- 1) Caduta dall'alto;
- 2) Caduta di materiale dall'alto o a livello;
- 3) Scivolamenti, cadute a livello;

Misure Preventive e Protettive relative all'Attrezzo:

- 1) Ponteggio metallico fisso: misure preventive e protettive;

Prescrizioni Esecutive:

Istruzioni per gli addetti: 1) verificare che il ponteggio venga conservato in buone condizioni di manutenzione, che la protezione contro gli agenti nocivi esterni sia efficace e che il marchio del costruttore si mantenga rintracciabile e decifrabile; 2) verificare la stabilità e integrità di tutti gli elementi del ponteggio ad intervalli periodici, dopo violente perturbazioni atmosferiche o prolungate interruzioni delle attività; 3) procedere ad un controllo più accurato quando si interviene in un cantiere già avviato, con il ponteggio già installato o in fase di completamento; 4) accedere ai vari piani del ponteggio in modo agevole e sicuro, utilizzando le apposite scale a mano sfalsate ad ogni piano, vincolate e protette verso il lato esterno; 5) non salire o scendere lungo gli elementi del ponteggio; 6) evitare di correre o saltare sugli intavolati del ponteggio; 7) evitare di gettare dall'alto materiali di qualsiasi genere o elementi metallici del ponteggio; 8) abbandonare il ponteggio in presenza di forte vento; 9) controllare che in cantiere siano conservate tutte le documentazioni tecniche necessarie e richieste relative all'installazione del ponteggio metallico; 10) verificare che gli elementi del ponteggio ancora ritenuti idonei al reimpiego siano tenuti separati dal materiale non più utilizzabile; 11) segnalare al responsabile del cantiere eventuali non rispondenze a quanto indicato.

Riferimenti Normativi:

D.Lgs. 9 aprile 2008 n. 81, Titolo IV, Capo II, Sezione IV; D.Lgs. 9 aprile 2008 n. 81, Titolo IV, Capo II, Sezione V; D.Lgs. 9 aprile 2008 n. 81, Allegato 18, Punto 2.; D.Lgs. 9 aprile 2008 n. 81, Allegato 18, Punto 3..

- 2) DPI: utilizzatore ponteggio metallico fisso;

Prescrizioni Organizzative:

Devono essere forniti: a) guanti; b) calzature di sicurezza; c) attrezzature anticaduta; d) indumenti protettivi.

Riferimenti Normativi:

D.Lgs. 9 aprile 2008 n. 81, Art. 75.

Ponteggio mobile o trabattello

Il ponteggio mobile su ruote o trabattello è un'opera provvisoria utilizzata per eseguire lavori di ingegneria civile, quali nuove costruzioni o ristrutturazioni e manutenzioni, ad altezze superiori ai 2 metri ma che non comportino grande impegno temporale.

Rischi generati dall'uso dell'Attrezzo:

- 1) Caduta dall'alto;
- 2) Caduta di materiale dall'alto o a livello;
- 3) Urti, colpi, impatti, compressioni;

Misure Preventive e Protettive relative all'Attrezzo:

- 1) Ponteggio mobile o trabattello: misure preventive e protettive;

Prescrizioni Esecutive:

Istruzioni per gli addetti: 1) verificare che il ponte su ruote sia realmente tale e non rientri nel regime imposto dalla autorizzazione ministeriale; 2) rispettare con scrupolo le prescrizioni e le indicazioni fornite dal costruttore; 3) verificare il buon stato di elementi, incastri, collegamenti; 4) montare il ponte in tutte le parti, con tutte le componenti; 5) accertare la perfetta planarità e verticalità della struttura e, se il caso, ripartire il carico del ponte sul terreno con tavoloni; 6) verificare l'efficacia del blocco ruote; 7) usare i ripiani in dotazione e non impalcati di fortuna; 8) predisporre sempre sotto il piano di lavoro un regolare sottoponte a non più di m 2,50; 9) verificare che non si trovino linee elettriche aeree a distanza inferiore alle distanze di sicurezza consentite (tali distanze di sicurezza variano in base alla tensione della linea elettrica in questione, e sono: 3m, per tensioni fino a 1 kV, 3.5m, per tensioni pari a 10 kV e pari a 15 kV, 5m, per tensioni pari a 132 kV e 7m, per tensioni pari a 220 kV e pari a 380 kV); 10) non installare sul ponte apparecchi di sollevamento; 11) non effettuare spostamenti con persone sopra.

Riferimenti Normativi:

D.M. 22 maggio 1992 n.466; D.Lgs. 9 aprile 2008 n. 81, Titolo IV, Capo II, Sezione VI.

- 2) DPI: utilizzatore ponteggio mobile o trabattello;

Prescrizioni Organizzative:

Devono essere forniti: a) guanti; b) calzature di sicurezza; c) indumenti protettivi.

Riferimenti Normativi:

D.Lgs. 9 aprile 2008 n. 81, Art. 75.

Saldatrice elettrica

La saldatrice elettrica è un utensile ad arco o a resistenza per l'effettuazione di saldature elettriche.

Rischi generati dall'uso dell'Attrezzo:

- 1) Elettrocuzione;
- 2) Inalazione fumi, gas, vapori;
- 3) Incendi, esplosioni;
- 4) Radiazioni non ionizzanti;

Misure Preventive e Protettive relative all'Attrezzo:

- 1) Saldatrice elettrica: misure preventive e protettive;

Prescrizioni Esecutive:

Prima dell'uso: 1) verificare l'integrità dei cavi e della spina di alimentazione; 2) verificare l'integrità della pinza portaelettrodo; 3) non effettuare operazioni di saldatura in presenza di materiali infiammabili; 4) in caso di lavorazione in ambienti confinati, predisporre un adeguato sistema di aspirazione fumi e/o di ventilazione.

Durante l'uso: 1) non intralciare i passaggi con il cavo di alimentazione; 2) allontanare il personale non addetto alle operazioni di saldatura; 3) nelle pause di lavoro interrompere l'alimentazione elettrica.

Dopo l'uso: 1) staccare il collegamento elettrico della macchina; 2) segnalare eventuali malfunzionamenti.

Riferimenti Normativi:

D.Lgs. 9 aprile 2008 n. 81, Art. 70; D.Lgs. 9 aprile 2008 n. 81, Art. 80; D.Lgs. 9 aprile 2008 n. 81, Allegato 5; D.Lgs. 9 aprile 2008 n. 81, Allegato 6.

- 2) DPI: utilizzatore saldatrice elettrica;

Prescrizioni Organizzative:

Devono essere forniti: a) casco; b) occhiali protettivi; c) maschera con filtro specifico; d) guanti; e) calzature di sicurezza; f) grembiule per saldatore; g) indumenti protettivi.

Riferimenti Normativi:

D.Lgs. 9 aprile 2008 n. 81, Art. 75.

Scala doppia

La scala doppia (a compasso) è adoperata per superare dislivelli o effettuare operazioni di carattere temporaneo a quote non altrimenti raggiungibili.

Rischi generati dall'uso dell'Attrezzo:

- 1) Caduta dall'alto;
- 2) Cesoiamenti, stritolamenti;
- 3) Movimentazione manuale dei carichi;
- 4) Urti, colpi, impatti, compressioni;

Misure Preventive e Protettive relative all'Attrezzo:

- 1) Scala doppia: misure preventive e protettive;

Prescrizioni Organizzative:

Caratteristiche di sicurezza: 1) le scale doppie devono essere costruite con materiale adatto alle condizioni di impiego, possono quindi essere in ferro, alluminio o legno, ma devono essere sufficientemente resistenti ed avere dimensioni appropriate all'uso; 2) le scale in legno devono avere i pioli incastrati nei montanti che devono essere trattenuti con tiranti in ferro applicati

sotto i due pioli estremi; le scale lunghe più di 4 m devono avere anche un tirante intermedio; **3)** le scale doppie non devono superare l'altezza di 5 m; **4)** le scale doppie devono essere provviste di catena o dispositivo analogo che impedisca l'apertura della scala oltre il limite prestabilito di sicurezza.

Prescrizioni Esecutive:

Prima dell'uso: **1)** è vietata la riparazione dei pioli rotti con listelli di legno chiodati sui montanti; **2)** le scale devono essere utilizzate solo su terreno stabile e in piano; **3)** il sito dove viene installata la scala deve essere sgombro da eventuali materiali e lontano dai passaggi.

Durante l'uso: **1)** durante gli spostamenti laterali nessun lavoratore deve trovarsi sulla scala; **2)** la scala deve essere utilizzata da una sola persona per volta limitando il peso dei carichi da trasportare; **3)** la salita e la discesa vanno effettuate con il viso rivolto verso la scala.

Dopo l'uso: **1)** controllare periodicamente lo stato di conservazione delle scale provvedendo alla manutenzione necessaria; **2)** le scale non utilizzate devono essere conservate in un luogo riparato dalle intemperie e, possibilmente, sospese ad appositi ganci; **3)** segnalare immediatamente eventuali anomalie riscontrate, in particolare: pioli rotti, gioco fra gli incastri, fessurazioni, carenza dei dispositivi di arresto.

Riferimenti Normativi:

D.Lgs. 9 aprile 2008 n. 81, Art. 70; D.Lgs. 9 aprile 2008 n. 81, Art. 113; D.Lgs. 9 aprile 2008 n. 81, Allegato 5; D.Lgs. 9 aprile 2008 n. 81, Allegato 6.

- 2) DPI: utilizzatore scala doppia;

Prescrizioni Organizzative:

Devono essere forniti: **a)** casco; **b)** guanti; **c)** calzature di sicurezza.

Riferimenti Normativi:

D.Lgs. 9 aprile 2008 n. 81, Art. 75.

- 3) Scala doppia: misure preventive e protettive;

Prescrizioni Organizzative:

Caratteristiche di sicurezza: **1)** le scale doppie devono essere costruite con materiale adatto alle condizioni di impiego, possono quindi essere in ferro, alluminio o legno, ma devono essere sufficientemente resistenti ed avere dimensioni appropriate all'uso; **2)** le scale in legno devono avere i pioli incastrati nei montanti che devono essere trattenuti con tiranti in ferro applicati sotto i due pioli estremi; le scale lunghe più di 4 m devono avere anche un tirante intermedio; **3)** le scale doppie non devono superare l'altezza di 5 m; **4)** le scale doppie devono essere provviste di catena o dispositivo analogo che impedisca l'apertura della scala oltre il limite prestabilito di sicurezza.

Prescrizioni Esecutive:

Prima dell'uso: **1)** è vietata la riparazione dei pioli rotti con listelli di legno chiodati sui montanti; **2)** le scale devono essere utilizzate solo su terreno stabile e in piano; **3)** il sito dove viene installata la scala deve essere sgombro da eventuali materiali e lontano dai passaggi.

Durante l'uso: **1)** durante gli spostamenti laterali nessun lavoratore deve trovarsi sulla scala; **2)** la scala deve essere utilizzata da una sola persona per volta limitando il peso dei carichi da trasportare; **3)** la salita e la discesa vanno effettuate con il viso rivolto verso la scala.

Dopo l'uso: **1)** controllare periodicamente lo stato di conservazione delle scale provvedendo alla manutenzione necessaria; **2)** le scale non utilizzate devono essere conservate in un luogo riparato dalle intemperie e, possibilmente, sospese ad appositi ganci; **3)** segnalare immediatamente eventuali anomalie riscontrate, in particolare: pioli rotti, gioco fra gli incastri, fessurazioni, carenza dei dispositivi di arresto.

Riferimenti Normativi:

D.Lgs. 9 aprile 2008 n. 81, Art. 70; D.Lgs. 9 aprile 2008 n. 81, Art. 113; D.Lgs. 9 aprile 2008 n. 81, Allegato 5; D.Lgs. 9 aprile 2008 n. 81, Allegato 6.

- 4) DPI: utilizzatore scala doppia;

Prescrizioni Organizzative:

Devono essere forniti: **a)** casco; **b)** guanti; **c)** calzature di sicurezza.

Riferimenti Normativi:

D.Lgs. 9 aprile 2008 n. 81, Art. 75.

Scala semplice

La scala a mano semplice è adoperata per superare dislivelli o effettuare operazioni di carattere temporaneo a quote non altrimenti raggiungibili.

Rischi generati dall'uso dell'Attrezzo:

- 1) Caduta dall'alto;
- 2) Movimentazione manuale dei carichi;
- 3) Urti, colpi, impatti, compressioni;

Misure Preventive e Protettive relative all'Attrezzo:

- 1) Scala semplice: misure preventive e protettive;

Prescrizioni Organizzative:

Caratteristiche di sicurezza: **1)** le scale a mano devono essere costruite con materiale adatto alle condizioni di impiego, possono quindi essere in ferro, alluminio o legno, ma devono essere sufficientemente resistenti ed avere dimensioni appropriate

all'uso; **2)** le scale in legno devono avere i pioli incastrati nei montanti che devono essere trattenuti con tiranti in ferro applicati sotto i due pioli estremi; le scale lunghe più di 4 m devono avere anche un tirante intermedio; **3)** in tutti i casi le scale devono essere provviste di dispositivi antisdrucchio alle estremità inferiori dei due montanti e di elementi di trattenuta o di appoggi antisdrucchio alle estremità superiori.

Prescrizioni Esecutive:

Prima dell'uso: **1)** la scala deve sporgere a sufficienza oltre il piano di accesso (è consigliabile che tale sporgenza sia di almeno 1 m), curando la corrispondenza del piolo con lo stesso (è possibile far proseguire un solo montante efficacemente fissato); **2)** le scale usate per l'accesso a piani successivi non devono essere poste una in prosecuzione dell'altra; **3)** le scale poste sul filo esterno di una costruzione od opere provvisorie (ponteggi) devono essere dotate di corrimano e parapetto; **4)** la scala deve distare dalla verticale di appoggio di una misura pari ad 1/4 della propria lunghezza; **5)** è vietata la riparazione dei pioli rotti con listelli di legno chiodati sui montanti; **6)** le scale posizionate su terreno cedevole vanno appoggiate su un'unica tavola di ripartizione; **7)** il sito dove viene installata la scala deve essere sgombro da eventuali materiali e lontano dai passaggi.

Durante l'uso: **1)** le scale non vincolate devono essere trattenute al piede da altra persona; **2)** durante gli spostamenti laterali nessun lavoratore deve trovarsi sulla scala; **3)** evitare l'uso di scale eccessivamente sporgenti oltre il piano di arrivo; **4)** la scala deve essere utilizzata da una sola persona per volta limitando il peso dei carichi da trasportare; **5)** quando vengono eseguiti lavori in quota, utilizzando scale ad elementi innestati, una persona deve esercitare da terra una continua vigilanza sulla scala; **6)** la salita e la discesa vanno effettuate con il viso rivolto verso la scala.

Dopo l'uso: **1)** controllare periodicamente lo stato di conservazione delle scale provvedendo alla manutenzione necessaria; **2)** le scale non utilizzate devono essere conservate in un luogo riparato dalle intemperie e, possibilmente, sospese ad appositi ganci; **3)** segnalare immediatamente eventuali anomalie riscontrate, in particolare: pioli rotti, gioco fra gli incastri, fessurazioni, carenza dei dispositivi antiscivolo e di arresto.

Riferimenti Normativi:

D.Lgs. 9 aprile 2008 n. 81, Art. 70; D.Lgs. 9 aprile 2008 n. 81, Art. 113; D.Lgs. 9 aprile 2008 n. 81, Allegato 5; D.Lgs. 9 aprile 2008 n. 81, Allegato 6.

- 2) DPI: utilizzatore scala semplice;

Prescrizioni Organizzative:

Devono essere forniti: **a)** casco; **b)** guanti; **c)** calzature di sicurezza.

Riferimenti Normativi:

D.Lgs. 9 aprile 2008 n. 81, Art. 75.

Sega circolare

La sega circolare, quasi sempre presente nei cantieri, viene utilizzata per il taglio del legname da carpenteria e/o per quello usato nelle diverse lavorazioni.

Rischi generati dall'uso dell'Attrezzo:

- 1) Elettrocuzione;
- 2) Inalazione polveri, fibre;
- 3) Punture, tagli, abrasioni;
- 4) Rumore;
- 5) Scivolamenti, cadute a livello;
- 6) Urti, colpi, impatti, compressioni;

Misure Preventive e Protettive relative all'Attrezzo:

- 1) Sega circolare: misure preventive e protettive;

Prescrizioni Esecutive:

Prima dell'uso: **1)** verificare la presenza ed efficienza della cuffia di protezione registrabile o a caduta libera sul banco di lavoro in modo tale che risulti libera la sola parte attiva del disco necessaria per effettuare la lavorazione; **2)** verificare la presenza ed efficienza del coltello divisore in acciaio posto dietro la lama e registrato a non più di 3 mm. dalla dentatura del disco (il suo scopo è quello di tenere aperto il taglio, quando si taglia legname per lungo, al fine di evitare il possibile rifiuto del pezzo o l'eccessivo attrito delle parti tagliate contro le facciate del disco); **3)** verificare la presenza e l'efficienza degli schermi ai due lati del disco nella parte sottostante il banco di lavoro, in modo tale che sia evitato il contatto di tale parte di lama per azioni accidentali (come ad esempio potrebbe accadere durante l'azionamento dell'interruttore di manovra); **4)** verificare la presenza ed efficienza degli spingitoi di legno per aiutarsi nel taglio di piccoli pezzi (se ben conformati ed utilizzati evitano di portare le mani troppo vicino al disco o comunque sulla sua traiettoria); **5)** verificare la stabilità della macchina (le vibrazioni eccessive possono provocare lo sbandamento del pezzo in lavorazione o delle mani che trattengono il pezzo); **6)** verificare la pulizia dell'area circostante la macchina, in particolare di quella corrispondente al posto di lavoro (eventuale materiale depositato può provocare inciampi o scivolamenti); **7)** verificare la pulizia della superficie del banco di lavoro (eventuale materiale depositato può costituire intralcio durante l'uso e distrarre l'addetto dall'operazione di taglio); **8)** verificare l'integrità dei collegamenti elettrici e di terra dei fusibili e delle coperture delle parti sotto tensione (scatole morsettiere - interruttori); **9)** verificare il buon funzionamento dell'interruttore di manovra; **10)** verificare la disposizione del cavo di alimentazione (non deve intralciare le manovre, non deve essere soggetto ad urti o danneggiamenti con il materiale lavorato o da lavorare, non deve intralciare i passaggi).

Durante l'uso: **1)** registrare la cuffia di protezione in modo tale che l'imbocco venga a sfiorare il pezzo in lavorazione o verificare che sia libera di alzarsi al passaggio del pezzo in lavorazione e di abbassarsi sul banco di lavoro, per quelle basculanti; **2)** per tagli di piccoli pezzi e, comunque, per quei tagli in cui le mani si verrebbero a trovare in prossimità del disco

o sulla sua traiettoria, è indispensabile utilizzare spingitoidi; **3)** non distrarsi durante il taglio del pezzo; **4)** normalmente la cuffia di protezione è anche un idoneo dispositivo atto a trattenere le schegge; **5)** usare gli occhiali, se nella lavorazione specifica la cuffia di protezione risultasse insufficiente a trattenere le schegge.

Dopo l'uso: **1)** la macchina potrebbe venire utilizzata da altra persona, quindi deve essere lasciata in perfetta efficienza; **2)** lasciare il banco di lavoro libero da materiali; **3)** lasciare la zona circostante pulita con particolare riferimento a quella corrispondente al posto di lavoro; **4)** verificare l'efficienza delle protezioni; **5)** segnalare le eventuali anomalie al responsabile del cantiere.

Riferimenti Normativi:

D.Lgs. 9 aprile 2008 n. 81, Art. 70; D.Lgs. 9 aprile 2008 n. 81, Art. 80; D.Lgs. 9 aprile 2008 n. 81, Allegato 5; D.Lgs. 9 aprile 2008 n. 81, Allegato 6.

- 2) DPI: utilizzatore sega circolare;

Prescrizioni Organizzative:

Devono essere forniti: **a)** casco; **b)** otoprotettori; **c)** occhiali protettivi; **d)** guanti; **e)** calzature di sicurezza.

Riferimenti Normativi:

D.Lgs. 9 aprile 2008 n. 81, Art. 75.

Smerigliatrice angolare (flessibile)

La smerigliatrice angolare, più conosciuta come mola a disco o flessibile o flex, è un utensile portatile che reca un disco ruotante la cui funzione è quella di tagliare, smussare, lisciare superfici.

Rischi generati dall'uso dell'Attrezzo:

- 1) Elettrocuzione;
- 2) Inalazione polveri, fibre;
- 3) Punture, tagli, abrasioni;
- 4) Rumore;
- 5) Vibrazioni;

Misure Preventive e Protettive relative all'Attrezzo:

- 1) Smerigliatrice angolare (flessibile): misure preventive e protettive;

Prescrizioni Esecutive:

Prima dell'uso: **1)** verificare che l'utensile sia a doppio isolamento (220 V); **2)** controllare che il disco sia idoneo al lavoro da eseguire; **3)** controllare il fissaggio del disco; **4)** verificare l'integrità delle protezioni del disco e del cavo di alimentazione; **5)** verificare il funzionamento dell'interruttore.

Durante l'uso: **1)** impugnare saldamente l'utensile per le due maniglie; **2)** eseguire il lavoro in posizione stabile; **3)** non intralciare i passaggi con il cavo di alimentazione; **4)** non manomettere la protezione del disco; **5)** interrompere l'alimentazione elettrica durante le pause di lavoro; **6)** verificare l'integrità del cavo e della spina di alimentazione.

Dopo l'uso: **1)** staccare il collegamento elettrico dell'utensile; **2)** controllare l'integrità del disco e del cavo di alimentazione; **3)** pulire l'utensile; **4)** segnalare eventuali malfunzionamenti.

Riferimenti Normativi:

D.Lgs. 9 aprile 2008 n. 81, Art. 70; D.Lgs. 9 aprile 2008 n. 81, Art. 80; D.Lgs. 9 aprile 2008 n. 81, Allegato 5; D.Lgs. 9 aprile 2008 n. 81, Allegato 6.

- 2) DPI: utilizzatore smerigliatrice angolare (flessibile);

Prescrizioni Organizzative:

Devono essere forniti: **a)** casco; **b)** otoprotettori; **c)** occhiali protettivi; **d)** maschera antipolvere; **e)** guanti antivibrazioni; **f)** calzature di sicurezza; **g)** indumenti protettivi.

Riferimenti Normativi:

D.Lgs. 9 aprile 2008 n. 81, Art. 75.

Taglierina elettrica

La taglierina elettrica è un elettrostrumento per il taglio di laterizi o piastrelle di ceramica.

Rischi generati dall'uso dell'Attrezzo:

- 1) Punture, tagli, abrasioni;
- 2) Rumore;
- 3) Urti, colpi, impatti, compressioni;
- 4) Vibrazioni;

Misure Preventive e Protettive relative all'Attrezzo:

- 1) Taglierina elettrica: misure preventive e protettive;

Prescrizioni Esecutive:

Prima dell'uso: 1) controllare che l'utensile non sia deteriorato; 2) sostituire i manici che presentino incrinature o scheggiature; 3) verificare il corretto fissaggio del manico; 4) selezionare il tipo di utensile adeguato all'impiego; 5) per punte e scalpelli utilizzare idonei paracolpi ed eliminare le sbavature dalle impugnature.

Durante l'uso: 1) impugnare saldamente l'utensile; 2) assumere una posizione corretta e stabile; 3) distanziare adeguatamente gli altri lavoratori; 4) non utilizzare in maniera impropria l'utensile; 5) non abbandonare gli utensili nei passaggi ed assicurarli da una eventuale caduta dall'alto; 6) utilizzare adeguati contenitori per riporre gli utensili di piccola taglia.

Dopo l'uso: 1) pulire accuratamente l'utensile; 2) riporre correttamente gli utensili; 3) controllare lo stato d'uso dell'utensile.

Riferimenti Normativi:

D.Lgs. 9 aprile 2008 n. 81, Art. 70; D.Lgs. 9 aprile 2008 n. 81, Art. 80; D.Lgs. 9 aprile 2008 n. 81, Allegato 5; D.Lgs. 9 aprile 2008 n. 81, Allegato 6.

- 2) DPI: utilizzatore taglierina elettrica;

Prescrizioni Organizzative:

Devono essere forniti: a) casco; b) occhiali protettivi; c) guanti; d) calzature di sicurezza.

Riferimenti Normativi:

D.Lgs. 9 aprile 2008 n. 81, Art. 75.

Trapano elettrico

Il trapano è un utensile di uso comune adoperato per praticare fori sia in strutture murarie che in qualsiasi materiale.

Rischi generati dall'uso dell'Attrezzo:

- 1) Elettrocuzione;
- 2) Inalazione polveri, fibre;
- 3) Punture, tagli, abrasioni;
- 4) Rumore;
- 5) Vibrazioni;

Misure Preventive e Protettive relative all'Attrezzo:

- 1) Trapano elettrico: misure preventive e protettive;

Prescrizioni Esecutive:

Prima dell'uso: 1) verificare che l'utensile sia a doppio isolamento (220V), o alimentato a bassissima tensione di sicurezza (50V), comunque non collegato elettricamente a terra; 2) verificare l'integrità e l'isolamento dei cavi e della spina di alimentazione; 3) verificare il funzionamento dell'interruttore; 4) controllare il regolare fissaggio della punta.

Durante l'uso: 1) eseguire il lavoro in condizioni di stabilità adeguata; 2) interrompere l'alimentazione elettrica durante le pause di lavoro; 3) non intralciare i passaggi con il cavo di alimentazione.

Dopo l'uso: 1) staccare il collegamento elettrico dell'utensile; 2) pulire accuratamente l'utensile; 3) segnalare eventuali malfunzionamenti.

Riferimenti Normativi:

D.Lgs. 9 aprile 2008 n. 81, Art. 70; D.Lgs. 9 aprile 2008 n. 81, Art. 80; D.Lgs. 9 aprile 2008 n. 81, Allegato 5; D.Lgs. 9 aprile 2008 n. 81, Allegato 6.

- 2) DPI: utilizzatore trapano elettrico;

Prescrizioni Organizzative:

Devono essere forniti: a) otoprotettori; b) maschera antipolvere; c) guanti; d) calzature di sicurezza.

Riferimenti Normativi:

D.Lgs. 9 aprile 2008 n. 81, Art. 75.

- 3) Trapano elettrico: misure preventive e protettive;

Prescrizioni Esecutive:

Prima dell'uso: 1) verificare che l'utensile sia a doppio isolamento (220V), o alimentato a bassissima tensione di sicurezza (50V), comunque non collegato elettricamente a terra; 2) verificare l'integrità e l'isolamento dei cavi e della spina di alimentazione; 3) verificare il funzionamento dell'interruttore; 4) controllare il regolare fissaggio della punta.

Durante l'uso: 1) eseguire il lavoro in condizioni di stabilità adeguata; 2) interrompere l'alimentazione elettrica durante le pause di lavoro; 3) non intralciare i passaggi con il cavo di alimentazione.

Dopo l'uso: 1) staccare il collegamento elettrico dell'utensile; 2) pulire accuratamente l'utensile; 3) segnalare eventuali malfunzionamenti.

Riferimenti Normativi:

D.Lgs. 9 aprile 2008 n. 81, Art. 70; D.Lgs. 9 aprile 2008 n. 81, Art. 80; D.Lgs. 9 aprile 2008 n. 81, Allegato 5; D.Lgs. 9 aprile 2008 n. 81, Allegato 6.

- 4) DPI: utilizzatore trapano elettrico;

Prescrizioni Organizzative:

Devono essere forniti: a) otoprotettori; b) maschera antipolvere; c) guanti; d) calzature di sicurezza.

Riferimenti Normativi:

D.Lgs. 9 aprile 2008 n. 81, Art. 75.

MACCHINE utilizzate nelle Lavorazioni

Elenco delle macchine:

- 1) Autocarro;
- 2) Autocarro con cestello;
- 3) Autocarro con gru;
- 4) Autogru;
- 5) Gru a torre;
- 6) Pala meccanica (minipala).

Autocarro

L'autocarro è un mezzo d'opera utilizzato per il trasporto di mezzi, materiali da costruzione, materiali di risulta ecc.

Rischi generati dall'uso della Macchina:

- 1) Cesoiamenti, stritolamenti;
- 2) Getti, schizzi;
- 3) Inalazione polveri, fibre;
- 4) Incendi, esplosioni;
- 5) Investimento, ribaltamento;
- 6) Rumore;
- 7) Urti, colpi, impatti, compressioni;
- 8) Vibrazioni;

Misure Preventive e Protettive relative alla Macchina:

- 1) Autocarro: misure preventive e protettive;

Prescrizioni Esecutive:

Prima dell'uso: 1) verificare accuratamente l'efficienza dei dispositivi frenanti e di tutti i comandi in genere; 2) verificare l'efficienza delle luci, dei dispositivi di segnalazione acustici e luminosi; 3) garantire la visibilità del posto di guida; 4) controllare che i percorsi in cantiere siano adeguati per la stabilità del mezzo; 5) verificare la presenza in cabina di un estintore.
Durante l'uso: 1) segnalare l'operatività del mezzo col girofaro in area di cantiere; 2) non trasportare persone all'interno del cassone; 3) adeguare la velocità ai limiti stabiliti in cantiere e transitare a passo d'uomo in prossimità dei posti di lavoro; 4) richiedere l'aiuto di personale a terra per eseguire le manovre in spazi ristretti o quando la visibilità è incompleta; 5) non azionare il ribaltabile con il mezzo in posizione inclinata; 6) non superare la portata massima; 7) non superare l'ingombro massimo; 8) posizionare e fissare adeguatamente il carico in modo che risulti ben distribuito e che non possa subire spostamenti durante il trasporto; 9) non caricare materiale sfuso oltre l'altezza delle sponde; 10) assicurarsi della corretta chiusura delle sponde; 11) durante i rifornimenti di carburante spegnere il motore e non fumare; 12) segnalare tempestivamente eventuali gravi guasti.

Dopo l'uso: 1) eseguire le operazioni di revisione e manutenzione necessarie al reimpiego, con particolare riguardo per pneumatici e freni, segnalando eventuali anomalie; 2) pulire convenientemente il mezzo curando gli organi di comando.

Riferimenti Normativi:

D.Lgs. 9 aprile 2008 n. 81, Art. 70; D.Lgs. 9 aprile 2008 n. 81, Allegato 5; D.Lgs. 9 aprile 2008 n. 81, Allegato 6.

- 2) DPI: operatore autocarro;

Prescrizioni Organizzative:

Devono essere forniti: **a)** casco (all'esterno della cabina); **b)** maschera antipolvere (in presenza di lavorazioni polverose); **c)** guanti (all'esterno della cabina); **d)** calzature di sicurezza; **e)** indumenti protettivi; **f)** indumenti ad alta visibilità (all'esterno della cabina).

Riferimenti Normativi:

D.Lgs. 9 aprile 2008 n. 81, Art. 75.

Autocarro con cestello

L'autocarro con cestello è un mezzo d'opera dotato di braccio telescopico con cestello per lavori in elevazione.

Rischi generati dall'uso della Macchina:

- 1) Caduta dall'alto;
- 2) Caduta di materiale dall'alto o a livello;
- 3) Cesoiamenti, stritolamenti;
- 4) Elettrocuzione;
- 5) Incendi, esplosioni;
- 6) Investimento, ribaltamento;
- 7) Rumore;

- 8) Vibrazioni;

Misure Preventive e Protettive relative alla Macchina:

- 1) Autocarro con cestello: misure preventive e protettive;

Prescrizioni Esecutive:

Prima dell'uso: 1) verificare accuratamente l'efficienza dei dispositivi frenanti e di tutti i comandi in genere; 2) verificare l'efficienza delle luci, dei dispositivi di segnalazione acustici e luminosi; 3) garantire la visibilità del posto di guida; 4) controllare che i percorsi in cantiere siano adeguati per la stabilità del mezzo; 5) verificare la presenza in cabina di un estintore; 6) verificare la posizione delle linee elettriche che possano interferire con le manovre; 7) verificare il funzionamento dei dispositivi di manovra; 8) verificare che il cestello sia munito di parapetto su tutti i lati verso il vuoto.

Durante l'uso: 1) segnalare l'operatività del mezzo col girofaro in area di cantiere; 2) adeguare la velocità ai limiti stabiliti in cantiere e transitare a passo d'uomo in prossimità dei posti di lavoro; 4) richiedere l'aiuto di personale a terra per eseguire le manovre in spazi ristretti o quando la visibilità è incompleta; 5) posizionare l'autocarro su terreno solido ed in posizione orizzontale, controllando con la livella o il pendolino; 6) utilizzare gli appositi stabilizzatori; 7) le manovre devono essere eseguite con i comandi posti nel cestello; 8) salire o scendere solo con il cestello in posizione di riposo; 9) durante gli spostamenti portare in posizione di riposo ed evacuare il cestello; 10) non sovraccaricare il cestello; 11) non aggiungere sovrastrutture al cestello; 12) l'area sottostante la zona operativa del cestello deve essere opportunamente delimitata; 13) utilizzare i dispositivi di protezione individuale anticaduta, da collegare agli appositi attacchi; 14) durante i rifornimenti di carburante spegnere il motore e non fumare; 15) segnalare tempestivamente eventuali gravi guasti.

Dopo l'uso: 1) posizionare correttamente il mezzo portando il cestello in posizione di riposo ed azionando il freno di stazionamento; 2) eseguire le operazioni di revisione e manutenzione necessarie al reimpiego, con particolare riguardo per pneumatici e freni, segnalando eventuali anomalie; 2) pulire convenientemente il mezzo curando gli organi di comando.

Riferimenti Normativi:

D.Lgs. 9 aprile 2008 n. 81, Art. 70; D.Lgs. 9 aprile 2008 n. 81, Allegato 5; D.Lgs. 9 aprile 2008 n. 81, Allegato 6.

- 2) DPI: operatore autocarro con cestello;

Prescrizioni Organizzative:

Devono essere forniti: **a)** casco (all'esterno della cabina); **b)** guanti (all'esterno della cabina); **c)** calzature di sicurezza; **d)** attrezzature anticaduta (utilizzo cestello); **e)** indumenti protettivi; **f)** indumenti ad alta visibilità (all'esterno della cabina).

Riferimenti Normativi:

D.Lgs. 9 aprile 2008 n. 81, Art. 75.

Autocarro con gru

L'autocarro con gru è un mezzo d'opera utilizzato per il trasporto di materiali da costruzione e il carico e lo scarico degli stessi mediante gru.

Rischi generati dall'uso della Macchina:

- 1) Cesoiamenti, stritolamenti;
- 2) Elettrocuzione;
- 3) Getti, schizzi;
- 4) Incendi, esplosioni;
- 5) Investimento, ribaltamento;
- 6) Punture, tagli, abrasioni;
- 7) Rumore;
- 8) Urti, colpi, impatti, compressioni;
- 9) Vibrazioni;

Misure Preventive e Protettive relative alla Macchina:

- 1) Autocarro con gru: misure preventive e protettive;

Prescrizioni Esecutive:

Prima dell'uso: 1) verificare accuratamente l'efficienza dei dispositivi frenanti e di tutti i comandi in genere; 2) verificare l'efficienza delle luci, dei dispositivi di segnalazione acustici e luminosi; 3) garantire la visibilità del posto di guida; 4) controllare che i percorsi in cantiere siano adeguati per la stabilità del mezzo; 5) verificare che nella zona di lavoro non vi siano linee elettriche aeree che possano interferire con le manovre; 6) verificare l'integrità dei tubi flessibili e dell'impianto oleodinamico in genere; 7) ampliare con apposite plance la superficie di appoggio degli stabilizzatori; 8) verificare l'efficienza della gru, compresa la sicura del gancio; 9) verificare la presenza in cabina di un estintore.

Durante l'uso: 1) non trasportare persone all'interno del cassone; 2) adeguare la velocità ai limiti stabiliti in cantiere e transitare a passo d'uomo in prossimità dei posti di lavoro; 3) non azionare la gru con il mezzo in posizione inclinata; 4) non superare la portata massima e del mezzo e dell'apparecchio di sollevamento; 5) non superare l'ingombro massimo; 6) posizionare e fissare adeguatamente il carico in modo che risulti ben distribuito e che non possa subire spostamenti durante il trasporto; 7) assicurarsi della corretta chiusura delle sponde; 8) durante i rifornimenti di carburante spegnere il motore e non fumare; 9) segnalare tempestivamente eventuali malfunzionamenti o situazioni pericolose; 10) utilizzare adeguati accessori di sollevamento; 11) mantenere i comandi puliti da grasso e olio; 12) in caso di visibilità insufficiente richiedere l'aiuto di personale per eseguire le manovre.

Dopo l'uso: 1) eseguire le operazioni di revisione e manutenzione necessarie al reimpiego a motore spento; 2) posizionare correttamente il braccio della gru e bloccarlo in posizione di riposo; 3) pulire convenientemente il mezzo; 4) segnalare

eventuali guasti.

Riferimenti Normativi:

D.Lgs. 9 aprile 2008 n. 81, Art. 70; D.Lgs. 9 aprile 2008 n. 81, Allegato 5; D.Lgs. 9 aprile 2008 n. 81, Allegato 6.

- 2) DPI: operatore autocarro con gru;

Prescrizioni Organizzative:

Devono essere forniti: **a)** casco (all'esterno della cabina); **b)** otoprotettori (all'esterno della cabina); **c)** guanti (all'esterno della cabina); **d)** calzature di sicurezza; **e)** indumenti protettivi; **f)** indumenti ad alta visibilità (all'esterno della cabina).

Riferimenti Normativi:

D.Lgs. 9 aprile 2008 n. 81, Art. 75.

Autogru

L'autogru è un mezzo d'opera dotato di braccio allungabile per la movimentazione, il sollevamento e il posizionamento di materiali, di componenti di macchine, di attrezzature, di parti d'opera, ecc.

Rischi generati dall'uso della Macchina:

- 1) Caduta di materiale dall'alto o a livello;
- 2) Elettrocuzione;
- 3) Getti, schizzi;
- 4) Incendi, esplosioni;
- 5) Investimento, ribaltamento;
- 6) Punture, tagli, abrasioni;
- 7) Rumore;
- 8) Urti, colpi, impatti, compressioni;
- 9) Vibrazioni;

Misure Preventive e Protettive relative alla Macchina:

- 1) Autogru: misure preventive e protettive;

Prescrizioni Esecutive:

Prima dell'uso: 1) verificare che nella zona di lavoro non vi siano linee elettriche aeree che possano interferire con le manovre; 2) controllare i percorsi e le aree di manovra, approntando gli eventuali rafforzamenti; 3) verificare l'efficienza dei comandi; 4) ampliare con apposite plance la superficie di appoggio degli stabilizzatori; 5) verificare che la macchina sia posizionata in modo da lasciare lo spazio sufficiente per il passaggio pedonale o delimitare la zona d'intervento; 6) verificare la presenza in cabina di un estintore.

Durante l'uso: 1) segnalare l'operatività del mezzo col girofaro; 2) preavvisare l'inizio delle manovre con apposita segnalazione acustica; 3) attenersi alle segnalazioni per procedere con le manovre; 4) evitare, nella movimentazione del carico, posti di lavoro e/o di passaggio; 5) eseguire le operazioni di sollevamento e scarico con le funi in posizione verticale; 6) illuminare a sufficienza le zone per il lavoro notturno; 7) segnalare tempestivamente eventuali malfunzionamenti o situazioni pericolose; 8) non compiere su organi in movimento operazioni di manutenzione; 9) mantenere i comandi puliti da grasso e olio; 10) eseguire il rifornimento di carburante a motore spento e non fumare.

Dopo l'uso: 1) non lasciare nessun carico sospeso; 2) posizionare correttamente la macchina raccogliendo il braccio telescopico ed azionando il freno di stazionamento; 3) eseguire le operazioni di revisione e manutenzione necessarie al reimpiego della macchina a motori spenti; 4) nelle operazioni di manutenzione attenersi alle indicazioni del libretto della macchina.

Riferimenti Normativi:

D.Lgs. 9 aprile 2008 n. 81, Art. 70; D.Lgs. 9 aprile 2008 n. 81, Allegato 5; D.Lgs. 9 aprile 2008 n. 81, Allegato 6.

- 2) DPI: operatore autogru;

Prescrizioni Organizzative:

Devono essere forniti: **a)** casco (all'esterno della cabina); **b)** otoprotettori (in caso di cabina aperta); **c)** guanti (all'esterno della cabina); **d)** calzature di sicurezza; **e)** indumenti protettivi; **f)** indumenti ad alta visibilità (all'esterno della cabina).

Riferimenti Normativi:

D.Lgs. 9 aprile 2008 n. 81, Art. 75.

Gru a torre

La gru è il principale mezzo di sollevamento e movimentazione dei carichi in cantiere. Le gru possono essere dotate di basamenti fissi o su rotaie, per consentire un più agevole utilizzo durante lo sviluppo del cantiere senza dover essere costretti a smontarla e montarla ripetutamente.

Rischi generati dall'uso della Macchina:

- 1) Caduta dall'alto;
- 2) Caduta di materiale dall'alto o a livello;
- 3) Elettrocuzione;
- 4) Rumore;

Misure Preventive e Protettive relative alla Macchina:

- 1) Gru a torre: misure preventive e protettive;

Prescrizioni Esecutive:

Prima dell'uso: 1) verificare l'assenza di strutture fisse e/o linee elettriche aeree che possano interferire con la rotazione; 2) controllare la stabilità della base d'appoggio; 3) verificare l'efficienza della protezione della zavorra (rotazione bassa); 4) verificare la chiusura dello sportello del quadro; 5) controllare che le vie di corsa della gru siano libere; 6) sbloccare i tenaglieri di ancoraggio alle rotaie; 7) verificare l'efficienza dei fine corsa elettrici e meccanici, di salita, discesa e traslazioni; 8) verificare la presenza del carter al tamburo; 9) verificare l'efficienza della pulsantiera; 10) verificare il corretto avvolgimento della fune di sollevamento; 11) verificare l'efficienza della sicura del gancio; 12) verificare l'efficienza del freno della rotazione; 13) controllare l'ordine di servizio relativo alle manovre ed alle segnalazioni da effettuare nel caso sussista una situazione di interferenza pianificata con altre gru; 14) verificare la presenza in cabina di un estintore.

Durante l'uso: 1) manovrare la gru da una postazione sicura o dalla cabina; 2) avvisare l'inizio della manovra col segnalatore acustico; 3) attenersi alle portate indicate dai cartelli; 4) eseguire con gradualità le manovre; 5) durante lo spostamento dei carichi evitare le aree di lavoro ed i passaggi; 6) non eseguire tiri di materiale imbracati o contenuti scorrettamente; 7) durante le pause di lavoro ancorare la gru con i tenaglieri e scollegarla elettricamente; 8) segnalare tempestivamente eventuali anomalie.

Dopo l'uso: 1) rialzare il gancio ed avvicinarlo alla torre; 2) scollegare elettricamente la gru; 3) ancorare la gru alle rotaie con i tenaglieri.

Manutenzione: 1) verificare trimestralmente le funi; 2) verificare lo stato di usura delle parti in movimento; 3) verificare lo stato d'usura delle parti in movimento; 4) controllare i freni dei motori e di rotazione; 5) ingrassare pulegge, tamburo e ralla; 6) verificare il livello dell'olio nei riduttori; 7) verificare il serraggio dei bulloni della struttura; 8) controllare l'integrità dei conduttori di terra contro le scariche atmosferiche; 9) verificare la taratura del limitatore di carico; 10) verificare il parallelismo e la complanarità dei binari; 11) controllare l'efficienza dell'avvolgicavo e della canaletta di protezione; 12) utilizzare l'imbracatura di sicurezza con doppia fune di trattenuta per gli interventi di manutenzione fuori dalle protezioni fisse; 13) segnalare eventuali anomalie.

Riferimenti Normativi:

D.Lgs. 9 aprile 2008 n. 81, Art. 70; D.Lgs. 9 aprile 2008 n. 81, Art. 80; D.Lgs. 9 aprile 2008 n. 81, Allegato 5; D.Lgs. 9 aprile 2008 n. 81, Allegato 6.

- 2) DPI: operatore gru a torre;

Prescrizioni Organizzative:

Devono essere forniti: a) casco; b) guanti; c) calzature di sicurezza; d) attrezzatura anticaduta (interventi di manutenzione); e) indumenti protettivi.

Riferimenti Normativi:

D.Lgs. 9 aprile 2008 n. 81, Art. 75.

Pala meccanica (minipala)

La minipala è una macchina operatrice dotata di una benna mobile utilizzata per modeste operazioni di scavo, carico, sollevamento, trasporto e scarico di terra o altri materiali incoerenti.

Rischi generati dall'uso della Macchina:

- 1) Cesoiamenti, stritolamenti;
- 2) Inalazione polveri, fibre;
- 3) Incendi, esplosioni;
- 4) Investimento, ribaltamento;
- 5) Rumore;
- 6) Scivolamenti, cadute a livello;
- 7) Urti, colpi, impatti, compressioni;
- 8) Vibrazioni;

Misure Preventive e Protettive relative alla Macchina:

- 1) Pala meccanica (minipala): misure preventive e protettive;

Prescrizioni Esecutive:

Prima dell'uso: 1) verificare l'efficienza dei gruppi ottici per le lavorazioni in mancanza di illuminazione; 2) controllare l'efficienza dei comandi; 3) verificare che l'avvisatore acustico, il segnalatore di retromarcia ed il girofaro siano regolarmente funzionanti; 4) controllare l'efficienza del dispositivo per il consenso ai comandi; 5) controllare la chiusura degli sportelli del vano motore; 6) controllare l'integrità delle griglie laterali di protezione; 7) controllare l'efficienza del sistema di trattenuta dell'operatore; 8) controllare i percorsi e le aree di lavoro verificando le condizioni di stabilità per il mezzo.

Durante l'uso: 1) segnalare l'operatività del mezzo col girofaro; 2) non trasportare altre persone; 3) non utilizzare la benna per sollevare o trasportare persone; 4) trasportare il carico con la benna abbassata; 5) non caricare materiale sfuso sporgente dalla benna; 6) adeguare la velocità ai limiti ed alle condizioni del cantiere; 7) mantenere sgombro e pulito il posto di guida; 8) durante i rifornimenti di carburante spegnere il motore e non fumare; 9) segnalare eventuali gravi anomalie.

Dopo l'uso: 1) posizionare correttamente la macchina abbassando la benna; 2) pulire convenientemente il mezzo con particolare cura per gli organi di comando; 3) eseguire le operazioni di revisione e manutenzione seguendo le indicazioni del libretto e segnalando eventuali guasti.

Riferimenti Normativi:

D.Lgs. 9 aprile 2008 n. 81, Art. 70; D.Lgs. 9 aprile 2008 n. 81, Allegato 5; D.Lgs. 9 aprile 2008 n. 81, Allegato 6.

- 2) DPI: operatore pala meccanica (minipala);

Prescrizioni Organizzative:

Devono essere forniti: **a)** casco (all'esterno della cabina); **b)** otoprotettori; **c)** maschera antipolvere; **d)** guanti (all'esterno della cabina); **e)** calzature di sicurezza; **f)** indumenti protettivi; **g)** indumenti ad alta visibilità (all'esterno della cabina).

Riferimenti Normativi:

D.Lgs. 9 aprile 2008 n. 81, Art. 75.

POTENZA SONORA ATTREZZATURE E MACCHINE

(art 190, D.Lgs. 81/2008 e s.m.i.)

ATTREZZATURA	Lavorazioni	Potenza Sonora dB(A)	Scheda
Avvitatore elettrico	Rimozione e riposizionamento struttura di ancoraggio dei moduli fotovoltaici; Smontaggio e rimontaggio dell'unità esterna dei climatizzatori; Posa della macchina di condizionamento; Installazione di corpi illuminanti; Realizzazione della rete di distribuzione di impianto idrico-sanitario; Montaggio di apparecchi igienico sanitari.	107.0	943-(IEC-84)-RPO-01
Battipiastrille elettrico	Posa di pavimenti su balconi e logge; Posa di pavimenti per interni in ceramica.	110.0	972-(IEC-92)-RPO-01
Betoniera a bicchiere	Formazione di massetto per coperture; Formazione di massetto per pavimenti interni.	95.0	916-(IEC-30)-RPO-01
Impastatrice	Formazione intonaci interni (tradizionali).	85.0	962-(IEC-17)-RPO-01
Martello demolitore elettrico	Rimozione di controsoffittature, intonaci e rivestimenti interni; Rimozione di pavimento in ceramica terrazzo; Rimozione di massetto terrazzo; Rimozione di rivestimenti in ceramica; Rimozione di pavimento in ceramica; Rimozione di massetto; Rimozione di impianti idrico-sanitari.	113.0	967-(IEC-36)-RPO-01
Sega circolare	Realizzazione della recinzione e degli accessi al cantiere; Allestimento di depositi, zone per lo stoccaggio dei materiali e per gli impianti fissi; Allestimento di aree di deposito provvisorie per materiali recuperabili.	113.0	908-(IEC-19)-RPO-01
Smerigliatrice angolare (flessibile)	Realizzazione della recinzione e degli accessi al cantiere; Posa di recinzioni e cancellate; Allestimento di depositi, zone per lo stoccaggio dei materiali e per gli impianti fissi; Allestimento di aree di deposito provvisorie per materiali recuperabili; Rimozione di manto di copertura in pannelli termoisolanti; Rimozione di serramenti esterni; Rimozione di serramenti interni; Rimozione di impianti idrico-sanitari; Smobilizzo del cantiere.	113.0	931-(IEC-45)-RPO-01
Taglierina elettrica	Applicazione esterna di pannelli isolanti su coperture orizzontali e inclinate; Posa di pavimenti per interni in materie plastiche; Rimozione e posa in opera di copertine in marmo; Posa di pavimenti su balconi e logge; Realizzazione di contropareti e controsoffitti; Posa di pavimenti per interni in ceramica; Posa di rivestimenti interni in ceramica.	89.9	
Trapano elettrico	Realizzazione della recinzione e degli accessi al cantiere; Posa di recinzioni e cancellate; Allestimento di depositi, zone per lo stoccaggio dei materiali e per gli impianti fissi; Allestimento di aree di deposito provvisorie per materiali recuperabili; Rimozione e riposizionamento di impianto solare fotovoltaico; Rimozione e riposizionamento struttura di ancoraggio dei moduli fotovoltaici; Smontaggio e rimontaggio dell'unità esterna dei climatizzatori; Posa della macchina di condizionamento; Installazione di corpi illuminanti; Realizzazione della rete di distribuzione di impianto idrico-sanitario; Montaggio di apparecchi igienico sanitari; Smobilizzo del cantiere.	107.0	943-(IEC-84)-RPO-01

MACCHINA	Lavorazioni	Potenza Sonora dB(A)	Scheda
Autocarro con cestello	Rimozione e riposizionamento di impianto solare fotovoltaico; Smobilizzo del cantiere.	103.0	940-(IEC-72)-RPO-01
Autocarro con gru	Posa di recinzioni e cancellate; Posa della macchina	103.0	940-(IEC-72)-RPO-01

MACCHINA	Lavorazioni	Potenza Sonora dB(A)	Scheda
	di condizionamento.		
Autocarro	Realizzazione della recinzione e degli accessi al cantiere; Allestimento di depositi, zone per lo stoccaggio dei materiali e per gli impianti fissi; Allestimento di aree di deposito provvisorie per materiali recuperabili; Rimozione di manto di copertura in pannelli termoisolanti; Rimozione di pavimento in materie plastiche; Rimozione di serramenti esterni; Rimozione di serramenti interni; Rimozione di controsoffittature, intonaci e rivestimenti interni; Rimozione di pavimento in ceramica terrazzo; Rimozione di massetto terrazzo; Rimozione di apparecchi igienico sanitari; Rimozione di rivestimenti in ceramica; Rimozione di pavimento in ceramica; Rimozione di massetto; Rimozione di impianti idrico-sanitari.	103.0	940-(IEC-72)-RPO-01
Autogru	Allestimento di depositi, zone per lo stoccaggio dei materiali e per gli impianti fissi; Allestimento di aree di deposito provvisorie per materiali recuperabili.	103.0	940-(IEC-72)-RPO-01
Gru a torre	Formazione di massetto per coperture.	101.0	960-(IEC-4)-RPO-01
Pala meccanica (minipala)	Allestimento di aree di deposito provvisorie per materiali recuperabili.	104.0	936-(IEC-53)-RPO-01

COORDINAMENTO GENERALE DEL PSC

REVISIONE/AGGIORNAMENTO del PSC

In relazione al tipo di appalto (per il quale ad oggi è impossibile verificare durata ed ubicazione specifica del cantiere) il CSE dovrà provvedere, se necessario, al periodico e continuo aggiornamento del presente PSC al

fine di garantirne una migliore contestualizzazione riferita alla fattispecie oggetto di intervento mediante periodici sopralluoghi tesi ad accertare la corretta applicazione di quanto ivi contenuto. In ogni sopralluogo sarà redatto un verbale controfirmato dal Direttore Tecnico del cantiere o dal Preposto in cui saranno incluse disposizioni di dettaglio relative alla sicurezza che saranno da intendersi come Parziale Modifica ed Integrazione al PSC.

Il CSE, quindi, analizzerà la specificità dell'intervento in base al cantiere tipo preventivamente ipotizzato garantendo un immediato adeguamento allo stesso mediante la redazione di documenti appositamente redatti (verbali).

Qualora si verificassero nuove circostanze di intervento che dovessero cambiare sostanzialmente il contenuto e le esigenze del PSC (nuove lavorazioni, varianti in corso d'opera non previste, etc.) si dovrà provvedere anche un'eventuale trattazione specifica mediante la redazione di un PSC specifico per il cantiere medesimo ed il conseguente reperimento di un nuovo POS da parte delle imprese in esso operanti (previa informazione di tale situazione inoltrata ai responsabili delle imprese).

PROCEDURA di RICEVIMENTO/VERIFICA dell'IDONEITA' del POS

Il POS (Piano Operativo di Sicurezza) è da considerare come piano complementare di dettaglio al presente PSC e per la sua verifica si adotterà la seguente procedura:

il POS deve riportare tutti gli elementi di cui al punto 3.2 allegato XV del D.lgs. n. 81/08;

· il POS deve essere trasmesso al CSE dall'impresa appaltatrice (intesa come impresa operante in cantiere qualunque sia il suo status contrattuale) almeno 10gg prima dell'inizio dell'appalto (Consegna Lavori) o dal suo ingresso in cantiere (se lavoro già iniziato). Qualora per particolari interventi in CSE ritenesse aggiornare il PSC l'Appaltatore dovrà immediatamente aggiornare il POS precedentemente redatto;

· Entro i successivi 5gg il CSE dovrà comunicare all'Impresa Appaltatrice il risultato dell'analisi fatta al POS ed in caso di sua inadeguatezza/incompletezza ne darà motivazione alla stessa disponendo la redazione di nuovo documento, e così di seguito sino all'ottenimento di un POS idoneo a fronte del quale il CSE, sempre entro i 5gg, ne darà accettazione rilasciando il conseguente benestare all'accesso al cantiere.

Si specifica che in assenza di tale adempimento è assolutamente vietato l'accesso in cantiere da parte dell'Impresa Appaltatrice e che in caso di tale inadempienza l'Impresa Appaltatrice sarà immediatamente allontanata dal cantiere e sarà passibile di sanzione da parte della società Committente.

In relazione al tipo di appalto (per il quale ad oggi è impossibile verificare durata ed ubicazione specifica del cantiere) il CSE dovrà provvedere, se necessario, al periodico e continuo aggiornamento del presente PSC al

fine di garantirne una migliore contestualizzazione riferita alla fattispecie oggetto di intervento mediante periodici sopralluoghi tesi ad accertare la corretta applicazione di quanto ivi contenuto. In ogni sopralluogo sarà redatto un verbale controfirmato dal Direttore Tecnico del cantiere o dal Preposto in cui saranno incluse disposizioni di dettaglio relative alla sicurezza che saranno da intendersi come Parziale Modifica ed Integrazione al PSC.

Il CSE, quindi, analizzerà la specificità dell'intervento in base al cantiere tipo preventivamente ipotizzato garantendo un immediato adeguamento allo stesso mediante la redazione di documenti appositamente redatti (verbali).

Qualora si verificassero nuove circostanze di intervento che dovessero cambiare sostanzialmente il contenuto e le esigenze del PSC (nuove lavorazioni, varianti in corso d'opera non previste, etc.) si dovrà provvedere anche un'eventuale trattazione specifica mediante la redazione di un PSC specifico per il cantiere medesimo ed il conseguente reperimento di un nuovo POS da parte delle imprese in esso operanti (previa informazione di tale situazione inoltrata ai responsabili delle imprese).

MODALITA' ORGANIZZATIVE DELLA COOPERAZIONE, DEL COORDINAMENTO E DELLA RECIPROCA INFORMAZIONE TRA LE IMPRESE/LAVORATORI AUTONOMI

(punto 2.1.2, lettera g, Allegato XV del D.Lgs. 81/2008 e s.m.i.)



Riunione di coordinamento

DISPOSIZIONI PER LA CONSULTAZIONE DEGLI RLS

Descrizione:

Riunione di coordinamento tra RLS

Riunione di coordinamento tra RLS e CSE

Descrizione:

I Rappresentanti dei Lavoratori per la Sicurezza delle imprese esecutrici dovranno coordinarsi e relazionarsi affinché si possano apportare al processo lavorativo eventuali correttivi atti a garantire una maggiore sicurezza per la salute dei lavoratori, ed il CSE periodicamente li convocherà per le riunioni di coordinamento.

ORGANIZZAZIONE SERVIZIO DI PRONTO SOCCORSO, ANTINCENDIO ED EVACUAZIONE DEI LAVORATORI

(punto 2.1.2, lettera h, Allegato XV del D.Lgs. 81/2008 e s.m.i.)

Pronto soccorso:



gestione separata tra le imprese

L'appaltatore, prima dell'inizio effettivo dei lavori deve provvedere a costituire in cantiere, in un luogo dedicato ben visibile, segnalata e facilmente accessibile un pacchetto di medicazione il cui contenuto è indicato allegato 1 del D.M. 15 luglio 2003, n. 388.

Il contenuto del pacchetto di medicazione dovrà essere mantenuto in condizioni di efficienza e di pronto impiego, nonché dovrà essere prontamente integrato quando necessario.

L'appaltatore dovrà provvedere, entro gli stessi termini, a designare un soggetto, opportunamente formato (art. 3, D.M. 15 luglio 2003, n. 388), avente il compito di prestare le misure di primo intervento interno al cantiere e per l'attivazione degli interventi di pronto soccorso.

Si dovrà individuare il "luogo sicuro" che dovrà essere raggiunto nel caso in cui nel cantiere si verifichi un'emergenza. Per emergenza si intende un evento nocivo che colpisce un gruppo (una squadra di operai per esempio), una collettività (l'intero cantiere).

Esempi di emergenze sono gli eventi legati agli incendi, le esplosioni, gli allagamenti, gli spargimenti di sostanze liquide pericolose, i franamenti e smottamenti.

Il percorso che conduce, dall'esterno e all'interno del cantiere, al "luogo sicuro" deve essere mantenuto sgombro e fruibile dalle persone e i mezzi di soccorso in ogni circostanza.

È obbligo del datore di lavoro dell'impresa esecutrice dei lavori (l'Appaltatore) provvedere a designare uno o più soggetti, opportunamente formati, incaricati di gestire le emergenze.

Il datore di lavoro deve inoltre provvedere a:

- organizzare i necessari rapporti con i servizi pubblici d'emergenza;
- informare i lavoratori circa le misure predisposte e le misure da adottare in caso d'emergenza;
- dare istruzioni affinché i lavoratori possano mettersi al sicuro in caso d'emergenza;
- stabilire le procedure d'emergenza da adottare nel cantiere.

CONCLUSIONI GENERALI

Al presente Piano di Sicurezza e Coordinamento sono allegati i seguenti elaborati, da considerarsi parte integrante del Piano stesso:

- Allegato "A" - Diagramma di Gantt (Cronoprogramma dei lavori);
- Allegato "B" - Analisi e valutazione dei rischi;
- Allegato "C" - Stima dei costi della sicurezza.

INDICE

LAVORO.....	2
COMMITTENTE.....	3
RESPONSABILI.....	4
DOCUMENTAZIONE.....	6
DESCRIZIONE DEL CONTESTO IN CUI È COLLOCATA L'AREA DEL CANTIERE.....	8
DESCRIZIONE SINTETICA DELL'OPERA.....	9
ORGANIZZAZIONE DEL CANTIERE.....	10
SEGNALETICA GENERALE PREVISTA NEL CANTIERE.....	18
LAVORAZIONI e loro INTERFERENZE.....	22
Allestimento area di cantiere.....	22
Realizzazione della recinzione e degli accessi al cantiere.....	22
Posa di recinzioni e cancellate.....	22
Allestimento di depositi, zone per lo stoccaggio dei materiali e per gli impianti fissi.....	23
Allestimento di aree di deposito provvisorie per materiali recuperabili.....	23
Lavorazioni su lastricato solare.....	24
Rimozione e trasporto a deposito di impianto solare fotovoltaico.....	24
Rimozione e trasporto a deposito struttura di ancoraggio dei moduli fotovoltaici.....	24
Smontaggio e rimontaggio dell'unità esterna dei climatizzatori.....	25
Rimozione di scossaline, canali di gronda, pluviali.....	26
Rimozione e stesura di ghiaia su copertura.....	26
Rimozione di manto di copertura in pannelli termoisolanti.....	27
Tiro in alto o calo in basso materiali di impiego e/o rimozione.....	27
Formazione di massetto per coperture.....	28
Applicazione esterna di pannelli isolanti su coperture orizzontali e inclinate.....	28
Impermeabilizzazione di coperture.....	29
Montaggio di scossaline e canali di gronda.....	29
Lavorazioni interne.....	30
Rimozione di pavimento in materie plastiche.....	30
Raschiatura di vecchie pitture a mano.....	30
Scarriolatura di materiali sciolti nell'ambito dell'area di cantiere.....	30
Rimozione di serramenti esterni.....	31
Montaggio di serramenti esterni.....	31
Rimozione di serramenti interni.....	32
Montaggio di porte interne.....	32
Posa della macchina di condizionamento.....	33
Tinteggiatura di superfici interne.....	33
Posa di pavimenti per interni in materie plastiche.....	34
Lavorazioni esterne su terrazzo.....	34
Rimozione di controsoffittature, intonaci e rivestimenti interni.....	34
Raschiatura di vecchie pitture a mano esterne.....	35
Rimozione e posa in opera di copertine in marmo.....	35
Rimozione di pavimento in ceramica terrazzo.....	36
Rimozione di massetto terrazzo.....	36
Posa di pavimenti su balconi e logge.....	37
Tinteggiatura di superfici esterne con vernici ecocompatibili.....	37
Realizzazione di contropareti e controsoffitti.....	38
Installazione di corpi illuminanti.....	38

Rifacimento servizi igienici.....	38
Rimozione di apparecchi igienico sanitari.....	38
Rimozione di rivestimenti in ceramica.....	39
Spicconatura di intonaci interni a vivo di muro.....	39
Rimozione di pavimento in ceramica.....	40
Rimozione di massetto.....	40
Rimozione di impianti idrico-sanitari.....	41
Realizzazione della rete di distribuzione di impianto idrico-sanitario.....	41
Formazione di massetto per pavimenti interni.....	42
Stuccatura di cadute di strati di intonaci.....	42
Formazione intonaci interni (tradizionali).....	43
Posa di pavimenti per interni in ceramica.....	43
Posa di rivestimenti interni in ceramica.....	44
Montaggio di apparecchi igienico sanitari.....	44
Smobilizzo del cantiere.....	45
Pulizia generale dell'area di cantiere (fase).....	45
Smobilizzo del cantiere (fase).....	45
RISCHI individuati nelle Lavorazioni e relative MISURE PREVENTIVE E PROTETTIVE.....	46
ATTREZZATURE utilizzate nelle Lavorazioni.....	53
MACCHINE utilizzate nelle Lavorazioni.....	67
POTENZA SONORA ATTREZZATURE E MACCHINE.....	72
COORDINAMENTO GENERALE DEL PSC.....	74
MODALITA' ORGANIZZATIVE DELLA COOPERAZIONE, DEL COORDINAMENTO E DELLA RECIPROCA INFORMAZIONE TRA LE IMPRESE/LAVORATORI AUTONOMI.....	75
DISPOSIZIONI PER LA CONSULTAZIONE DEGLI RLS.....	76
ORGANIZZAZIONE SERVIZIO DI PRONTO SOCCORSO, ANTINCENDIO ED EVACUAZIONE DEI LAVORATORI.....	77
CONCLUSIONI GENERALI.....	78

Napoli, 06/12/2023

Firma

ALLEGATO "B"

Comune di Napoli
Provincia di NA

ANALISI E VALUTAZIONE DEI RISCHI

(Allegato XV e art. 100 del D.Lgs. 9 aprile 2008, n. 81 e s.m.i.)
(D.Lgs. 3 agosto 2009, n. 106)

OGGETTO: Lavori di riqualificazione delle sede comunale della Municipalità 6 sita in Via Atripaldi, 64 - Quartiere San Giovanni a Teduccio - LOTTO 2 -
COMMITTENTE: Comune di Napoli - Municipalità 6 - Ponticelli, Barra e San Giovanni a Teduccio..
CANTIERE: via Domenico Atripaldi 64, Napoli (NA)

Napoli, 06/12/2023

IL COORDINATORE DELLA SICUREZZA

(I.D.T. Scelza Ing. Cesare)

per presa visione

IL COMMITTENTE

(R.U.P. Striano Arch. Marinella)

I.D.T. Scelza Ing. Cesare
via Domenico Atripaldi 64
80146 Napoli (NA)
Tel.: 0817951826 - Fax: 0817951830
E-Mail: cesare.scelza@comune.napoli.it

ANALISI E VALUTAZIONE DEI RISCHI

La valutazione dei rischi è stata effettuata ai sensi della normativa italiana vigente:

- **D.Lgs. 9 aprile 2008, n. 81**, "Attuazione dell'art. 1 della legge 3 agosto 2007, n. 123, in materia di tutela della salute e della sicurezza nei luoghi di lavoro".

Testo coordinato con:

- **D.L. 3 giugno 2008, n. 97**, convertito con modificazioni dalla **L. 2 agosto 2008, n. 129**;
- **D.L. 25 giugno 2008, n. 112**, convertito con modificazioni dalla **L. 6 agosto 2008, n. 133**;
- **D.L. 30 dicembre 2008, n. 207**, convertito con modificazioni dalla **L. 27 febbraio 2009, n. 14**;
- **L. 18 giugno 2009, n. 69**;
- **L. 7 luglio 2009, n. 88**;
- **D.Lgs. 3 agosto 2009, n. 106**;
- **D.L. 30 dicembre 2009, n. 194**, convertito con modificazioni dalla **L. 26 febbraio 2010, n. 25**;
- **D.L. 31 maggio 2010, n. 78**, convertito con modificazioni dalla **L. 30 luglio 2010, n. 122**;
- **L. 4 giugno 2010, n. 96**;
- **L. 13 agosto 2010, n. 136**;
- **Sentenza della Corte costituzionale 2 novembre 2010, n. 310**;
- **D.L. 29 dicembre 2010, n. 225**, convertito con modificazioni dalla **L. 26 febbraio 2011, n. 10**;
- **D.L. 12 maggio 2012, n. 57**, convertito con modificazioni dalla **L. 12 luglio 2012, n. 101**;
- **L. 1 ottobre 2012, n. 177**;
- **L. 24 dicembre 2012, n. 228**;
- **D.Lgs. 13 marzo 2013, n. 32**;
- **D.P.R. 28 marzo 2013, n. 44**;
- **D.L. 21 giugno 2013, n. 69**, convertito con modificazioni dalla **L. 9 agosto 2013, n. 98**;
- **D.L. 28 giugno 2013, n. 76**, convertito con modificazioni dalla **L. 9 agosto 2013, n. 99**;
- **D.L. 14 agosto 2013, n. 93**, convertito con modificazioni dalla **L. 15 ottobre 2013, n. 119**;
- **D.L. 31 agosto 2013, n. 101**, convertito con modificazioni dalla **L. 30 ottobre 2013, n. 125**;
- **D.L. 23 dicembre 2013, n. 145**, convertito con modificazioni dalla **L. 21 febbraio 2014, n. 9**;
- **D.Lgs. 19 febbraio 2014, n. 19**;
- **D.Lgs. 15 giugno 2015, n. 81**;
- **L. 29 luglio 2015, n. 115**;
- **D.Lgs. 14 settembre 2015, n. 151**;
- **D.L. 30 dicembre 2015, n. 210** convertito con modificazioni dalla **L. 25 febbraio 2016, n. 21**;
- **D.Lgs. 15 febbraio 2016, n. 39**;
- **D.Lgs. 1 agosto 2016, n. 159**;
- **D.L. 30 dicembre 2016, n. 244** convertito con modificazioni dalla **L. 27 febbraio 2017, n. 19**;
- **D.L. 4 ottobre 2018, n. 113** convertito con modificazioni dalla **L. 1 dicembre 2018, n. 132**;
- **D.Lgs. 19 febbraio 2019, n. 17**;
- **D.I. 02 maggio 2020**;
- **D.Lgs. 1 giugno 2020, n. 44**;
- **D.Lgs. 31 luglio 2020, n. 101**;
- **D.L. 7 ottobre 2020, n. 125** convertito con modificazioni dalla **L. 27 novembre 2020, n. 159**;
- **D.L. 28 ottobre 2020, n. 137** convertito con modificazioni dalla **L. 18 dicembre 2020, n. 176**;
- **D.I. 11 febbraio 2021**;
- **D.I. 20 dicembre 2021**;
- **D.I. 27 dicembre 2021**.

Individuazione del criterio generale seguito per la valutazione dei rischi

La valutazione del rischio [R], necessaria per definire le priorità degli interventi di miglioramento della sicurezza aziendale, è stata effettuata tenendo conto dell'entità del danno [E] (funzione delle conseguenze sulle persone in base ad eventuali conoscenze statistiche o in base al registro degli infortuni o a previsioni ipotizzabili) e della probabilità di accadimento dello stesso [P] (funzione di valutazioni di carattere tecnico e organizzativo, quali le misure di prevenzione e protezione adottate -collettive e individuali-, e funzione dell'esperienza lavorativa degli addetti e del grado di formazione, informazione e addestramento ricevuto).

La metodologia per la valutazione "semi-quantitativa" dei rischi occupazionali generalmente utilizzata è basata sul metodo "a matrice" di seguito esposto.

La **Probabilità di accadimento [P]** è la quantificazione (stima) della probabilità che il danno, derivante da un fattore di rischio dato, effettivamente si verifichi. Essa può assumere un valore sintetico tra 1 e 4, secondo la seguente gamma di soglie di probabilità di accadimento:

Soglia	Descrizione della probabilità di accadimento	Valore
Molto probabile	1) Sono noti episodi in cui il pericolo ha causato danno, 2) Il pericolo può trasformarsi in danno con una correlazione, 3) Il verificarsi del danno non susciterebbe sorpresa.	[P4]
Probabile	1) E' noto qualche episodio in cui il pericolo ha causato danno, 2) Il pericolo può trasformarsi in danno anche se non in modo automatico, 3) Il verificarsi del danno susciterebbe scarsa sorpresa.	[P3]
Poco probabile	1) Sono noti rari episodi già verificati, 2) Il danno può verificarsi solo in circostanze particolari, 3) Il verificarsi del danno susciterebbe sorpresa.	[P2]
Improbabile	1) Non sono noti episodi già verificati, 2) Il danno si può verificare solo per una concatenazione di eventi improbabili e tra loro indipendenti, 3) Il verificarsi del danno susciterebbe incredulità.	[P1]

L'Entità del danno [E] è la quantificazione (stima) del potenziale danno derivante da un fattore di rischio dato. Essa può assumere un valore sintetico tra 1 e 4, secondo la seguente gamma di soglie di danno:

Soglia	Descrizione dell'entità del danno	Valore
Gravissimo	1) Infortunio con lesioni molto gravi irreversibili e invalidità totale o conseguenze letali, 2) Esposizione cronica con effetti letali o totalmente invalidanti.	[E4]
Grave	1) Infortunio o inabilità temporanea con lesioni significative irreversibili o invalidità parziale. 2) Esposizione cronica con effetti irreversibili o parzialmente invalidanti.	[E3]
Significativo	1) Infortunio o inabilità temporanea con disturbi o lesioni significative reversibili a medio termine. 2) Esposizione cronica con effetti reversibili.	[E2]
Lieve	1) Infortunio o inabilità temporanea con effetti rapidamente reversibili. 2) Esposizione cronica con effetti rapidamente reversibili.	[E1]

Individuato uno specifico pericolo o fattore di rischio, il valore numerico del rischio [R] è stimato quale prodotto dell'Entità del danno [E] per la Probabilità di accadimento [P] dello stesso.

$$[R] = [P] \times [E]$$

Il Rischio [R], quindi, è la quantificazione (stima) del rischio. Esso può assumere un valore sintetico compreso tra 1 e 16, come si può evincere dalla matrice del rischio di seguito riportata.

Rischio [R]	Improbabile [P1]	Poco probabile [P2]	Probabile [P3]	Molto probabile [P4]
Danno lieve [E1]	Rischio basso [P1]X[E1]=1	Rischio basso [P2]X[E1]=2	Rischio moderato [P3]X[E1]=3	Rischio moderato [P4]X[E1]=4
Danno significativo [E2]	Rischio basso [P1]X[E2]=2	Rischio moderato [P2]X[E2]=4	Rischio medio [P3]X[E2]=6	Rischio rilevante [P4]X[E2]=8
Danno grave [E3]	Rischio moderato [P1]X[E3]=3	Rischio medio [P2]X[E3]=6	Rischio rilevante [P3]X[E3]=9	Rischio alto [P4]X[E3]=12
Danno gravissimo [E4]	Rischio moderato [P1]X[E4]=4	Rischio rilevante [P2]X[E4]=8	Rischio alto [P3]X[E4]=12	Rischio alto [P4]X[E4]=16

ESITO DELLA VALUTAZIONE DEI RISCHI

Sigla	Attività	Entità del Danno Probabilità
	- ORGANIZZAZIONE DEL CANTIERE -	
OR	Accesso dei mezzi di fornitura materiali	E4 * P1 = 4
RS	Investimento	
OR	Dislocazione degli impianti di cantiere	E4 * P1 = 4
RS	Elettrocuzione	
OR	Dislocazione delle zone di carico e scarico	E3 * P1 = 3
RS	Investimento, ribaltamento	
RS	Caduta di materiale dall'alto o a livello	E3 * P1 = 3
OR	Impianti di alimentazione (elettricità, acqua, ecc.)	E4 * P1 = 4
RS	Elettrocuzione	

Sigla	Attività	Entità del Danno Probabilità
OR	Viabilità principale di cantiere	
RS	Investimento	E3 * P1 = 3
OR	Zone di stoccaggio dei rifiuti	
RS	Investimento, ribaltamento	E3 * P1 = 3
RS	Caduta di materiale dall'alto o a livello	E3 * P1 = 3
OR	Impalcati	
RS	Caduta dall'alto	E4 * P1 = 4
RS	Scivolamenti, cadute a livello	E3 * P1 = 3
OR	Parapetti	
RS	Caduta dall'alto	E4 * P1 = 4
OR	Ponteggi	
RS	Caduta dall'alto	E4 * P1 = 4
RS	Caduta di materiale dall'alto o a livello	E3 * P1 = 3
SA	Scariche atmosferiche [Struttura autoprotetta.]	E1 * P1 = 1
OR	Ponti su cavalletti	
RS	Scivolamenti, cadute a livello	E3 * P1 = 3
- LAVORAZIONI E FASI -		
LF	Realizzazione della recinzione e degli accessi al cantiere	
LV	Addetto alla realizzazione della recinzione e degli accessi al cantiere	
AT	Attrezzi manuali	
RS	Punture, tagli, abrasioni	E1 * P1 = 1
RS	Urti, colpi, impatti, compressioni	E1 * P1 = 1
AT	Scala semplice	
RS	Caduta dall'alto	E1 * P1 = 1
RS	Urti, colpi, impatti, compressioni	E1 * P1 = 1
RS	Movimentazione manuale dei carichi	E1 * P1 = 1
AT	Sega circolare	
RS	Elettrocuzione	E1 * P1 = 1
RS	Inalazione polveri, fibre	E1 * P1 = 1
RS	Punture, tagli, abrasioni	E1 * P1 = 1
RS	Rumore	E1 * P1 = 1
RS	Scivolamenti, cadute a livello	E1 * P1 = 1
RS	Urti, colpi, impatti, compressioni	E1 * P1 = 1
AT	Smerigliatrice angolare (flessibile)	
RS	Elettrocuzione	E1 * P1 = 1
RS	Inalazione polveri, fibre	E1 * P1 = 1
RS	Punture, tagli, abrasioni	E1 * P1 = 1
RS	Rumore	E1 * P1 = 1
RS	Vibrazioni	E1 * P1 = 1
AT	Trapano elettrico	
RS	Elettrocuzione	E1 * P1 = 1
RS	Inalazione polveri, fibre	E1 * P1 = 1
RS	Punture, tagli, abrasioni	E1 * P1 = 1
RS	Rumore	E1 * P1 = 1
RS	Vibrazioni	E1 * P1 = 1
MC1	M.M.C. (sollevamento e trasporto) [Le azioni di sollevamento e trasporto non comportano alcun rischio per la maggior parte della popolazione.]	E1 * P1 = 1
MA	Autocarro	
RS	Cesoiamenti, stritolamenti	E2 * P1 = 2
RS	Getti, schizzi	E2 * P1 = 2
RS	Inalazione polveri, fibre	E1 * P1 = 1
RM	Rumore per "Operatore autocarro" [Il livello di esposizione è "Minore dei valori inferiori di azione: 80 dB(A) e 135 dB(C)".]	E1 * P1 = 1
RS	Incendi, esplosioni	E3 * P1 = 3
RS	Investimento, ribaltamento	E3 * P1 = 3
RS	Urti, colpi, impatti, compressioni	E2 * P1 = 2
VB	Vibrazioni per "Operatore autocarro" [HAV "Non presente", WBV "Inferiore a 0,5 m/s²"]	E2 * P1 = 2
LF	Posa di recinzioni e cancellate	
LV	Addetto alla posa di recinzioni e cancellate	
AT	Attrezzi manuali	
RS	Punture, tagli, abrasioni	E1 * P1 = 1
RS	Urti, colpi, impatti, compressioni	E1 * P1 = 1
AT	Saldatrice elettrica	
RS	Elettrocuzione	E1 * P1 = 1
RS	Inalazione fumi, gas, vapori	E1 * P1 = 1
RS	Incendi, esplosioni	E1 * P1 = 1
RS	Radiazioni non ionizzanti	E1 * P1 = 1
AT	Scala semplice	
RS	Caduta dall'alto	E1 * P1 = 1
RS	Urti, colpi, impatti, compressioni	E1 * P1 = 1

Sigla	Attività	Entità del Danno Probabilità
RS	Movimentazione manuale dei carichi	E1 * P1 = 1
AT	Smerigliatrice angolare (flessibile)	
RS	Elettrocuzione	E1 * P1 = 1
RS	Inalazione polveri, fibre	E1 * P1 = 1
RS	Punture, tagli, abrasioni	E1 * P1 = 1
RS	Rumore	E1 * P1 = 1
RS	Vibrazioni	E1 * P1 = 1
AT	Trapano elettrico	
RS	Elettrocuzione	E1 * P1 = 1
RS	Inalazione polveri, fibre	E1 * P1 = 1
RS	Punture, tagli, abrasioni	E1 * P1 = 1
RS	Rumore	E1 * P1 = 1
RS	Vibrazioni	E1 * P1 = 1
MC1	M.M.C. (sollevamento e trasporto) [Le azioni di sollevamento e trasporto non comportano alcun rischio per la maggior parte della popolazione.]	E1 * P1 = 1
ROA	R.O.A. per "Saldatura ad elettrodi rivestiti" [Rischio alto per la salute.]	E4 * P4 = 16
MA	Autocarro con gru	
RS	Cesoiamenti, stritolamenti	E2 * P1 = 2
RS	Elettrocuzione	E4 * P1 = 4
RS	Getti, schizzi	E1 * P1 = 1
RS	Incendi, esplosioni	E3 * P1 = 3
RS	Investimento, ribaltamento	E3 * P1 = 3
RS	Punture, tagli, abrasioni	E1 * P1 = 1
RM	Rumore per "Operatore autocarro" [Il livello di esposizione è "Minore dei valori inferiori di azione: 80 dB(A) e 135 dB(C)".]	E1 * P1 = 1
RS	Urti, colpi, impatti, compressioni	E2 * P1 = 2
VB	Vibrazioni per "Operatore autocarro" [HAV "Non presente", WBV "Inferiore a 0,5 m/s²"]	E2 * P1 = 2
LF	Allestimento di depositi, zone per lo stoccaggio dei materiali e per gli impianti fissi	
LV	Addetto all'allestimento di depositi, zone per lo stoccaggio dei materiali e per gli impianti fissi	
AT	Attrezzi manuali	
RS	Punture, tagli, abrasioni	E1 * P1 = 1
RS	Urti, colpi, impatti, compressioni	E1 * P1 = 1
AT	Scala semplice	
RS	Caduta dall'alto	E1 * P1 = 1
RS	Urti, colpi, impatti, compressioni	E1 * P1 = 1
RS	Movimentazione manuale dei carichi	E1 * P1 = 1
AT	Sega circolare	
RS	Elettrocuzione	E1 * P1 = 1
RS	Inalazione polveri, fibre	E1 * P1 = 1
RS	Punture, tagli, abrasioni	E1 * P1 = 1
RS	Rumore	E1 * P1 = 1
RS	Scivolamenti, cadute a livello	E1 * P1 = 1
RS	Urti, colpi, impatti, compressioni	E1 * P1 = 1
AT	Smerigliatrice angolare (flessibile)	
RS	Elettrocuzione	E1 * P1 = 1
RS	Inalazione polveri, fibre	E1 * P1 = 1
RS	Punture, tagli, abrasioni	E1 * P1 = 1
RS	Rumore	E1 * P1 = 1
RS	Vibrazioni	E1 * P1 = 1
AT	Trapano elettrico	
RS	Elettrocuzione	E1 * P1 = 1
RS	Inalazione polveri, fibre	E1 * P1 = 1
RS	Punture, tagli, abrasioni	E1 * P1 = 1
RS	Rumore	E1 * P1 = 1
RS	Vibrazioni	E1 * P1 = 1
RS	Caduta di materiale dall'alto o a livello	E3 * P2 = 6
MA	Autocarro	
RS	Cesoiamenti, stritolamenti	E2 * P1 = 2
RS	Getti, schizzi	E2 * P1 = 2
RS	Inalazione polveri, fibre	E1 * P1 = 1
RM	Rumore per "Operatore autocarro" [Il livello di esposizione è "Minore dei valori inferiori di azione: 80 dB(A) e 135 dB(C)".]	E1 * P1 = 1
RS	Incendi, esplosioni	E3 * P1 = 3
RS	Investimento, ribaltamento	E3 * P1 = 3
RS	Urti, colpi, impatti, compressioni	E2 * P1 = 2
VB	Vibrazioni per "Operatore autocarro" [HAV "Non presente", WBV "Inferiore a 0,5 m/s²"]	E2 * P1 = 2
MA	Autogru	
RS	Caduta di materiale dall'alto o a livello	E3 * P2 = 6
RS	Elettrocuzione	E3 * P1 = 3
RS	Getti, schizzi	E1 * P2 = 2
RS	Incendi, esplosioni	E3 * P1 = 3

Sigla	Attività	Entità del Danno Probabilità
RS	Investimento, ribaltamento	E3 * P1 = 3
RS	Punture, tagli, abrasioni	E1 * P1 = 1
RM	Rumore per "Operatore autogru" [Il livello di esposizione è "Minore dei valori inferiori di azione: 80 dB(A) e 135 dB(C)".]	E1 * P1 = 1
RS	Urti, colpi, impatti, compressioni	E2 * P1 = 2
VB	Vibrazioni per "Operatore autogru" [HAV "Non presente", WBV "Inferiore a 0,5 m/s²"]	E2 * P1 = 2
LF	Allestimento di aree di deposito provvisorie per materiali recuperabili	
LV	Addetto all'allestimento di aree di deposito provvisorie per materiali recuperabili	
AT	Attrezzi manuali	
RS	Punture, tagli, abrasioni	E1 * P1 = 1
RS	Urti, colpi, impatti, compressioni	E1 * P1 = 1
AT	Scala semplice	
RS	Caduta dall'alto	E1 * P1 = 1
RS	Urti, colpi, impatti, compressioni	E1 * P1 = 1
RS	Movimentazione manuale dei carichi	E1 * P1 = 1
AT	Sega circolare	
RS	Elettrocuzione	E1 * P1 = 1
RS	Inalazione polveri, fibre	E1 * P1 = 1
RS	Punture, tagli, abrasioni	E1 * P1 = 1
RS	Rumore	E1 * P1 = 1
RS	Scivolamenti, cadute a livello	E1 * P1 = 1
RS	Urti, colpi, impatti, compressioni	E1 * P1 = 1
AT	Smerigliatrice angolare (flessibile)	
RS	Elettrocuzione	E1 * P1 = 1
RS	Inalazione polveri, fibre	E1 * P1 = 1
RS	Punture, tagli, abrasioni	E1 * P1 = 1
RS	Rumore	E1 * P1 = 1
RS	Vibrazioni	E1 * P1 = 1
AT	Trapano elettrico	
RS	Elettrocuzione	E1 * P1 = 1
RS	Inalazione polveri, fibre	E1 * P1 = 1
RS	Punture, tagli, abrasioni	E1 * P1 = 1
RS	Rumore	E1 * P1 = 1
RS	Vibrazioni	E1 * P1 = 1
MA	Autocarro	
RS	Cesoiamenti, stritolamenti	E2 * P1 = 2
RS	Getti, schizzi	E2 * P1 = 2
RS	Inalazione polveri, fibre	E1 * P1 = 1
RM	Rumore per "Operatore autocarro" [Il livello di esposizione è "Minore dei valori inferiori di azione: 80 dB(A) e 135 dB(C)".]	E1 * P1 = 1
RS	Incendi, esplosioni	E3 * P1 = 3
RS	Investimento, ribaltamento	E3 * P1 = 3
RS	Urti, colpi, impatti, compressioni	E2 * P1 = 2
VB	Vibrazioni per "Operatore autocarro" [HAV "Non presente", WBV "Inferiore a 0,5 m/s²"]	E2 * P1 = 2
MA	Pala meccanica (minipala)	
RS	Cesoiamenti, stritolamenti	E2 * P1 = 2
RS	Inalazione polveri, fibre	E1 * P1 = 1
RS	Incendi, esplosioni	E3 * P1 = 3
RS	Investimento, ribaltamento	E3 * P1 = 3
RM	Rumore per "Operatore pala meccanica" [Il livello di esposizione è "Minore dei valori inferiori di azione: 80 dB(A) e 135 dB(C)".]	E1 * P1 = 1
RS	Scivolamenti, cadute a livello	E1 * P1 = 1
RS	Urti, colpi, impatti, compressioni	E2 * P1 = 2
VB	Vibrazioni per "Operatore pala meccanica" [HAV "Non presente", WBV "Compreso tra 0,5 e 1 m/s²"]	E2 * P3 = 6
MA	Autogru	
RS	Caduta di materiale dall'alto o a livello	E3 * P2 = 6
RS	Elettrocuzione	E3 * P1 = 3
RS	Getti, schizzi	E1 * P2 = 2
RS	Incendi, esplosioni	E3 * P1 = 3
RS	Investimento, ribaltamento	E3 * P1 = 3
RS	Punture, tagli, abrasioni	E1 * P1 = 1
RM	Rumore per "Operatore autogru" [Il livello di esposizione è "Minore dei valori inferiori di azione: 80 dB(A) e 135 dB(C)".]	E1 * P1 = 1
RS	Urti, colpi, impatti, compressioni	E2 * P1 = 2
VB	Vibrazioni per "Operatore autogru" [HAV "Non presente", WBV "Inferiore a 0,5 m/s²"]	E2 * P1 = 2
LF	Rimozione e riposizionamento di impianto solare fotovoltaico	
LV	Addetto alla realizzazione di impianto solare fotovoltaico	
AT	Attrezzi manuali	
RS	Punture, tagli, abrasioni	E1 * P1 = 1
RS	Urti, colpi, impatti, compressioni	E1 * P1 = 1
AT	Trapano elettrico	

Sigla	Attività	Entità del Danno Probabilità
RS	Elettrocuzione	E1 * P1 = 1
RS	Inalazione polveri, fibre	E1 * P1 = 1
RS	Punture, tagli, abrasioni	E1 * P1 = 1
RS	Rumore	E1 * P1 = 1
RS	Vibrazioni	E1 * P1 = 1
RS	Caduta dall'alto	E4 * P3 = 12
RS	Elettrocuzione	E3 * P3 = 9
MC1	M.M.C. (sollevamento e trasporto) [Le azioni di sollevamento e trasporto non comportano alcun rischio per la maggior parte della popolazione.]	E1 * P1 = 1
RM	Rumore per "Elettricista (ciclo completo)" [Il livello di esposizione è "Maggiore dei valori superiori di azione: 85 dB(A) e 137 dB(C)".]	E3 * P3 = 9
VB	Vibrazioni per "Elettricista (ciclo completo)" [HAV "Compreso tra 2,5 e 5,0 m/s²", WBV "Non presente"]	E2 * P3 = 6
LV	Addetto alla realizzazione di impianto solare fotovoltaico	
AT	Attrezzi manuali	
RS	Punture, tagli, abrasioni	E1 * P1 = 1
RS	Urti, colpi, impatti, compressioni	E1 * P1 = 1
AT	Trapano elettrico	
RS	Elettrocuzione	E1 * P1 = 1
RS	Inalazione polveri, fibre	E1 * P1 = 1
RS	Punture, tagli, abrasioni	E1 * P1 = 1
RS	Rumore	E1 * P1 = 1
RS	Vibrazioni	E1 * P1 = 1
RS	Caduta dall'alto	E4 * P3 = 12
RS	Elettrocuzione	E3 * P3 = 9
MC1	M.M.C. (sollevamento e trasporto) [Le azioni di sollevamento e trasporto non comportano alcun rischio per la maggior parte della popolazione.]	E1 * P1 = 1
RM	Rumore per "Elettricista (ciclo completo)" [Il livello di esposizione è "Maggiore dei valori superiori di azione: 85 dB(A) e 137 dB(C)".]	E3 * P3 = 9
VB	Vibrazioni per "Elettricista (ciclo completo)" [HAV "Compreso tra 2,5 e 5,0 m/s²", WBV "Non presente"]	E2 * P3 = 6
MA	Autocarro con cestello	
RS	Caduta dall'alto	E3 * P1 = 3
RS	Caduta di materiale dall'alto o a livello	E3 * P1 = 3
RS	Cesoiamenti, stritolamenti	E2 * P1 = 2
RS	Elettrocuzione	E3 * P1 = 3
RS	Incendi, esplosioni	E3 * P1 = 3
RS	Investimento, ribaltamento	E3 * P1 = 3
RM	Rumore per "Operatore autocarro" [Il livello di esposizione è "Minore dei valori inferiori di azione: 80 dB(A) e 135 dB(C)".]	E1 * P1 = 1
VB	Vibrazioni per "Operatore autocarro" [HAV "Non presente", WBV "Inferiore a 0,5 m/s²"]	E2 * P1 = 2
LF	Rimozione e riposizionamento struttura di ancoraggio dei moduli fotovoltaici	
LV	Elettricista	
AT	Attrezzi manuali	
RS	Punture, tagli, abrasioni	E1 * P1 = 1
RS	Urti, colpi, impatti, compressioni	E1 * P1 = 1
AT	Avvitatore elettrico	
RS	Elettrocuzione	E1 * P1 = 1
RS	Urti, colpi, impatti, compressioni	E1 * P1 = 1
AT	Trapano elettrico	
RS	Elettrocuzione	E1 * P1 = 1
RS	Inalazione polveri, fibre	E1 * P1 = 1
RS	Punture, tagli, abrasioni	E1 * P1 = 1
RS	Rumore	E1 * P1 = 1
RS	Vibrazioni	E1 * P1 = 1
RM	Rumore per "Elettricista (ciclo completo)" [Il livello di esposizione è "Maggiore dei valori superiori di azione: 85 dB(A) e 137 dB(C)".]	E3 * P3 = 9
VB	Vibrazioni per "Elettricista (ciclo completo)" [HAV "Compreso tra 2,5 e 5,0 m/s²", WBV "Non presente"]	E2 * P3 = 6
LV	Addetto alla rimozione ed al riposizionamento della struttura di ancoraggio	
AT	Attrezzi manuali	
RS	Punture, tagli, abrasioni	E1 * P1 = 1
RS	Urti, colpi, impatti, compressioni	E1 * P1 = 1
AT	Avvitatore elettrico	
RS	Elettrocuzione	E1 * P1 = 1
RS	Urti, colpi, impatti, compressioni	E1 * P1 = 1
AT	Trapano elettrico	
RS	Elettrocuzione	E1 * P1 = 1
RS	Inalazione polveri, fibre	E1 * P1 = 1
RS	Punture, tagli, abrasioni	E1 * P1 = 1
RS	Rumore	E1 * P1 = 1

Sigla	Attività	Entità del Danno Probabilità
RS	Vibrazioni	E1 * P1 = 1
RS	Punture, tagli, abrasioni	E1 * P1 = 1
RS	Urti, colpi, impatti, compressioni	E1 * P1 = 1
RS	Inalazione polveri, fibre	E1 * P1 = 1
LF	Smontaggio e rimontaggio dell'unità esterna dei climatizzatori	
LV	Elettricista	
AT	Attrezzi manuali	
RS	Punture, tagli, abrasioni	E1 * P1 = 1
RS	Urti, colpi, impatti, compressioni	E1 * P1 = 1
AT	Avvitatore elettrico	
RS	Elettrocuzione	E1 * P1 = 1
RS	Urti, colpi, impatti, compressioni	E1 * P1 = 1
AT	Scala doppia	
RS	Caduta dall'alto	E1 * P1 = 1
RS	Cesoiamenti, stritolamenti	E1 * P1 = 1
RS	Urti, colpi, impatti, compressioni	E1 * P1 = 1
RS	Movimentazione manuale dei carichi	E1 * P1 = 1
AT	Trapano elettrico	
RS	Elettrocuzione	E1 * P1 = 1
RS	Inalazione polveri, fibre	E1 * P1 = 1
RS	Punture, tagli, abrasioni	E1 * P1 = 1
RS	Rumore	E1 * P1 = 1
RS	Vibrazioni	E1 * P1 = 1
RM	Rumore per "Elettricista (ciclo completo)" [Il livello di esposizione è "Maggiore dei valori superiori di azione: 85 dB(A) e 137 dB(C)".]	E3 * P3 = 9
VB	Vibrazioni per "Elettricista (ciclo completo)" [HAV "Compreso tra 2,5 e 5,0 m/s²", WBV "Non presente"]	E2 * P3 = 6
LV	Addetto alla rimozione ed al rimontaggio unità esterna climatizzatori	
AT	Attrezzi manuali	
RS	Punture, tagli, abrasioni	E1 * P1 = 1
RS	Urti, colpi, impatti, compressioni	E1 * P1 = 1
AT	Avvitatore elettrico	
RS	Elettrocuzione	E1 * P1 = 1
RS	Urti, colpi, impatti, compressioni	E1 * P1 = 1
AT	Trapano elettrico	
RS	Elettrocuzione	E1 * P1 = 1
RS	Inalazione polveri, fibre	E1 * P1 = 1
RS	Punture, tagli, abrasioni	E1 * P1 = 1
RS	Rumore	E1 * P1 = 1
RS	Vibrazioni	E1 * P1 = 1
RS	Punture, tagli, abrasioni	E1 * P1 = 1
RS	Urti, colpi, impatti, compressioni	E1 * P1 = 1
RS	Inalazione polveri, fibre	E1 * P1 = 1
LF	Rimozione di scossaline, canali di gronda, pluviali	
LV	Lattoniere	
AT	Attrezzi manuali	
RS	Punture, tagli, abrasioni	E1 * P1 = 1
RS	Urti, colpi, impatti, compressioni	E1 * P1 = 1
RS	Caduta dall'alto	E4 * P3 = 12
RS	Caduta di materiale dall'alto o a livello	E1 * P1 = 1
LV	Lattoniere	
AT	Attrezzi manuali	
RS	Punture, tagli, abrasioni	E1 * P1 = 1
RS	Urti, colpi, impatti, compressioni	E1 * P1 = 1
RS	Caduta dall'alto	E4 * P3 = 12
RS	Caduta di materiale dall'alto o a livello	E1 * P1 = 1
LF	Rimozione e stesura di ghiaia su copertura	
LV	Addetto alla rimozione e stesura di ghiaia su copertura	
AT	Attrezzi manuali	
RS	Punture, tagli, abrasioni	E1 * P1 = 1
RS	Urti, colpi, impatti, compressioni	E1 * P1 = 1
AT	Carriola	
RS	Punture, tagli, abrasioni	E1 * P1 = 1
RS	Urti, colpi, impatti, compressioni	E1 * P1 = 1
RS	Caduta dall'alto	E4 * P3 = 12
RS	Caduta di materiale dall'alto o a livello	E1 * P1 = 1
RS	Scivolamenti, cadute a livello	E1 * P1 = 1
LV	Addetto alla rimozione e stesura di ghiaia su copertura	
AT	Attrezzi manuali	
RS	Punture, tagli, abrasioni	E1 * P1 = 1
RS	Urti, colpi, impatti, compressioni	E1 * P1 = 1

Sigla	Attività	Entità del Danno Probabilità
AT	Carriola	
RS	Punture, tagli, abrasioni	E1 * P1 = 1
RS	Urti, colpi, impatti, compressioni	E1 * P1 = 1
RS	Caduta dall'alto	E4 * P3 = 12
RS	Caduta di materiale dall'alto o a livello	E1 * P1 = 1
RS	Scivolamenti, cadute a livello	E1 * P1 = 1
LF	Rimozione di manto di copertura in pannelli termoisolanti	
LV	Addetto alla rimozione di manto di copertura in pannelli termoisolanti	
AT	Argano a bandiera	
RS	Caduta dall'alto	E4 * P2 = 8
RS	Caduta di materiale dall'alto o a livello	E4 * P2 = 8
RS	Elettrocuzione	E4 * P1 = 4
RS	Scivolamenti, cadute a livello	E1 * P1 = 1
RS	Urti, colpi, impatti, compressioni	E2 * P1 = 2
AT	Argano a cavalletto	
RS	Caduta dall'alto	E4 * P2 = 8
RS	Caduta di materiale dall'alto o a livello	E4 * P2 = 8
RS	Urti, colpi, impatti, compressioni	E2 * P1 = 2
RS	Scivolamenti, cadute a livello	E1 * P1 = 1
RS	Elettrocuzione	E4 * P1 = 4
AT	Attrezzi manuali	
RS	Punture, tagli, abrasioni	E1 * P1 = 1
RS	Urti, colpi, impatti, compressioni	E1 * P1 = 1
AT	Ponteggio metallico fisso	
RS	Caduta dall'alto	E1 * P1 = 1
RS	Caduta di materiale dall'alto o a livello	E1 * P1 = 1
RS	Scivolamenti, cadute a livello	E1 * P1 = 1
AT	Smerigliatrice angolare (flessibile)	
RS	Elettrocuzione	E1 * P1 = 1
RS	Inalazione polveri, fibre	E1 * P1 = 1
RS	Punture, tagli, abrasioni	E1 * P1 = 1
RS	Rumore	E1 * P1 = 1
RS	Vibrazioni	E1 * P1 = 1
RS	Caduta dall'alto	E4 * P1 = 4
RS	Caduta di materiale dall'alto o a livello	E1 * P1 = 1
MC1	M.M.C. (sollevamento e trasporto) [Le azioni di sollevamento e trasporto non comportano alcun rischio per la maggior parte della popolazione.]	E1 * P1 = 1
RM	Rumore per "Operaio comune polivalente (demolizioni)" [Il livello di esposizione è "Maggiore dei valori superiori di azione: 85 dB(A) e 137 dB(C)".]	E3 * P3 = 9
VB	Vibrazioni per "Operaio comune polivalente (demolizioni)" [HAV "Compreso tra 2,5 e 5,0 m/s²", WBV "Non presente"]	E3 * P3 = 9
MA	Autocarro	
RS	Cesoiamenti, stritolamenti	E2 * P1 = 2
RS	Getti, schizzi	E2 * P1 = 2
RS	Inalazione polveri, fibre	E1 * P1 = 1
RM	Rumore per "Operatore autocarro" [Il livello di esposizione è "Minore dei valori inferiori di azione: 80 dB(A) e 135 dB(C)".]	E1 * P1 = 1
RS	Incendi, esplosioni	E3 * P1 = 3
RS	Investimento, ribaltamento	E3 * P1 = 3
RS	Urti, colpi, impatti, compressioni	E2 * P1 = 2
VB	Vibrazioni per "Operatore autocarro" [HAV "Non presente", WBV "Inferiore a 0,5 m/s²"]	E2 * P1 = 2
LF	Tiro in alto o calo in basso materiali di impiego e/o rimozione	
LV	Operaio comune	
AT	Attrezzi manuali	
RS	Punture, tagli, abrasioni	E1 * P1 = 1
RS	Urti, colpi, impatti, compressioni	E1 * P1 = 1
AT	Argano a cavalletto	
RS	Caduta dall'alto	E4 * P2 = 8
RS	Caduta di materiale dall'alto o a livello	E4 * P2 = 8
RS	Urti, colpi, impatti, compressioni	E2 * P1 = 2
RS	Scivolamenti, cadute a livello	E1 * P1 = 1
RS	Elettrocuzione	E4 * P1 = 4
RS	Caduta dall'alto	E3 * P3 = 9
RS	Caduta di materiale dall'alto o a livello	E3 * P2 = 6
MC1	M.M.C. (sollevamento e trasporto) [Le azioni di sollevamento e trasporto non comportano alcun rischio per la maggior parte della popolazione.]	E1 * P1 = 1
RM	Rumore per "Operaio comune (murature)" [Il livello di esposizione è "Maggiore dei valori superiori di azione: 85 dB(A) e 137 dB(C)".]	E3 * P3 = 9
LF	Formazione di massetto per coperture	
LV	Addetto alla formazione di massetto per balconi e logge	
AT	Attrezzi manuali	

Sigla	Attività	Entità del Danno Probabilità
RS	Punture, tagli, abrasioni	E1 * P1 = 1
RS	Urti, colpi, impatti, compressioni	E1 * P1 = 1
AT	Betoniera a bicchiere	
RS	Caduta di materiale dall'alto o a livello	E1 * P1 = 1
RS	Cesoiamenti, stritolamenti	E1 * P1 = 1
RS	Elettrocuzione	E1 * P1 = 1
RS	Getti, schizzi	E1 * P1 = 1
RS	Inalazione polveri, fibre	E1 * P1 = 1
RS	Rumore	E1 * P1 = 1
RS	Urti, colpi, impatti, compressioni	E1 * P1 = 1
RS	Movimentazione manuale dei carichi	E1 * P1 = 1
AT	Ponteggio metallico fisso	
RS	Caduta dall'alto	E1 * P1 = 1
RS	Caduta di materiale dall'alto o a livello	E1 * P1 = 1
RS	Scivolamenti, cadute a livello	E1 * P1 = 1
RS	Caduta dall'alto	E4 * P3 = 12
RS	Caduta di materiale dall'alto o a livello	E1 * P1 = 1
CH	Chimico [Rischio sicuramente: "Irrilevante per la salute".]	E1 * P1 = 1
MA	Gru a torre	
RS	Caduta dall'alto	E3 * P2 = 6
RS	Caduta di materiale dall'alto o a livello	E3 * P1 = 3
RS	Elettrocuzione	E3 * P1 = 3
RM	Rumore per "Gruista (gru a torre)" [Il livello di esposizione è "Minore dei valori inferiori di azione: 80 dB(A) e 135 dB(C)".]	E1 * P1 = 1
LF	Applicazione esterna di pannelli isolanti su coperture orizzontali e inclinate	
LV	Addetto all'applicazione esterna di pannelli isolanti su coperture orizzontali e inclinate	
AT	Argano a bandiera	
RS	Caduta dall'alto	E4 * P2 = 8
RS	Caduta di materiale dall'alto o a livello	E4 * P2 = 8
RS	Elettrocuzione	E4 * P1 = 4
RS	Scivolamenti, cadute a livello	E1 * P1 = 1
RS	Urti, colpi, impatti, compressioni	E2 * P1 = 2
AT	Attrezzi manuali	
RS	Punture, tagli, abrasioni	E1 * P1 = 1
RS	Urti, colpi, impatti, compressioni	E1 * P1 = 1
AT	Taglierina elettrica	
RS	Punture, tagli, abrasioni	E1 * P1 = 1
RS	Rumore	E1 * P1 = 1
RS	Urti, colpi, impatti, compressioni	E1 * P1 = 1
RS	Vibrazioni	E1 * P1 = 1
AT	Ponteggio metallico fisso	
RS	Caduta dall'alto	E1 * P1 = 1
RS	Caduta di materiale dall'alto o a livello	E1 * P1 = 1
RS	Scivolamenti, cadute a livello	E1 * P1 = 1
RS	Caduta dall'alto	E3 * P3 = 9
RS	Caduta di materiale dall'alto o a livello	E3 * P2 = 6
LF	Impermeabilizzazione di coperture	
LV	Addetto all'impermeabilizzazione di coperture	
AT	Attrezzi manuali	
RS	Punture, tagli, abrasioni	E1 * P1 = 1
RS	Urti, colpi, impatti, compressioni	E1 * P1 = 1
AT	Argano a bandiera	
RS	Caduta dall'alto	E4 * P2 = 8
RS	Caduta di materiale dall'alto o a livello	E4 * P2 = 8
RS	Elettrocuzione	E4 * P1 = 4
RS	Scivolamenti, cadute a livello	E1 * P1 = 1
RS	Urti, colpi, impatti, compressioni	E2 * P1 = 2
AT	Cannello a gas	
RS	Inalazione fumi, gas, vapori	E1 * P1 = 1
RS	Incendi, esplosioni	E1 * P1 = 1
RS	Rumore	E1 * P1 = 1
RS	Urti, colpi, impatti, compressioni	E1 * P1 = 1
AT	Ponteggio metallico fisso	
RS	Caduta dall'alto	E1 * P1 = 1
RS	Caduta di materiale dall'alto o a livello	E1 * P1 = 1
RS	Scivolamenti, cadute a livello	E1 * P1 = 1
RS	Caduta dall'alto	E4 * P3 = 12
RS	Caduta di materiale dall'alto o a livello	E3 * P2 = 6
RM	Rumore per "Impermeabilizzatore" [Il livello di esposizione è "Maggiore dei valori superiori di azione: 85 dB(A) e 137 dB(C)".]	E3 * P3 = 9
LF	Montaggio di scossaline e canali di gronda	

Sigla	Attività	Entità del Danno Probabilità
LV	Addetto al montaggio di scossaline e canali di gronda	
AT	Argano a bandiera	
RS	Caduta dall'alto	E4 * P2 = 8
RS	Caduta di materiale dall'alto o a livello	E4 * P2 = 8
RS	Elettrocuzione	E4 * P1 = 4
RS	Scivolamenti, cadute a livello	E1 * P1 = 1
RS	Urti, colpi, impatti, compressioni	E2 * P1 = 2
AT	Attrezzi manuali	
RS	Punture, tagli, abrasioni	E1 * P1 = 1
RS	Urti, colpi, impatti, compressioni	E1 * P1 = 1
AT	Ponteggio metallico fisso	
RS	Caduta dall'alto	E1 * P1 = 1
RS	Caduta di materiale dall'alto o a livello	E1 * P1 = 1
RS	Scivolamenti, cadute a livello	E1 * P1 = 1
RS	Caduta dall'alto	E4 * P3 = 12
RS	Caduta di materiale dall'alto o a livello	E1 * P1 = 1
LF	Rimozione di pavimento in materie plastiche	
LV	Addetto alla rimozione di pavimento in materie plastiche	
AT	Attrezzi manuali	
RS	Punture, tagli, abrasioni	E1 * P1 = 1
RS	Urti, colpi, impatti, compressioni	E1 * P1 = 1
AT	Canale per scarico macerie	
RS	Caduta di materiale dall'alto o a livello	E1 * P1 = 1
RS	Inalazione polveri, fibre	E1 * P1 = 1
RS	Caduta di materiale dall'alto o a livello	E1 * P1 = 1
MC1	M.M.C. (sollevamento e trasporto) [Le azioni di sollevamento e trasporto non comportano alcun rischio per la maggior parte della popolazione.]	E1 * P1 = 1
MA	Autocarro	
RS	Cesoamenti, stritolamenti	E2 * P1 = 2
RS	Getti, schizzi	E2 * P1 = 2
RS	Inalazione polveri, fibre	E1 * P1 = 1
RM	Rumore per "Operatore autocarro" [Il livello di esposizione è "Minore dei valori inferiori di azione: 80 dB(A) e 135 dB(C)".]	E1 * P1 = 1
RS	Incendi, esplosioni	E3 * P1 = 3
RS	Investimento, ribaltamento	E3 * P1 = 3
RS	Urti, colpi, impatti, compressioni	E2 * P1 = 2
VB	Vibrazioni per "Operatore autocarro" [HAV "Non presente", WBV "Inferiore a 0,5 m/s²"]	E2 * P1 = 2
LF	Raschiatura di vecchie pitture a mano	
LV	Addetto alla raschiatura di vecchie pitture a mano	
AT	Attrezzi manuali	
RS	Punture, tagli, abrasioni	E1 * P1 = 1
RS	Urti, colpi, impatti, compressioni	E1 * P1 = 1
AT	Ponte su cavalletti	
RS	Scivolamenti, cadute a livello	E1 * P1 = 1
AT	Scala doppia	
RS	Caduta dall'alto	E1 * P1 = 1
RS	Cesoamenti, stritolamenti	E1 * P1 = 1
RS	Urti, colpi, impatti, compressioni	E1 * P1 = 1
RS	Movimentazione manuale dei carichi	E1 * P1 = 1
MC3	M.M.C. (elevata frequenza) [Il livello di rischio globale per i lavoratori è accettabile.]	E1 * P1 = 1
LF	Scariolatura di materiali sciolti nell'ambito dell'area di cantiere	
LV	Addetto alla scariolatura di materiali sciolti	
AT	Attrezzi manuali	
RS	Punture, tagli, abrasioni	E1 * P1 = 1
RS	Urti, colpi, impatti, compressioni	E1 * P1 = 1
AT	Carriola	
RS	Punture, tagli, abrasioni	E1 * P1 = 1
RS	Urti, colpi, impatti, compressioni	E1 * P1 = 1
RS	Caduta dall'alto	E4 * P3 = 12
RS	Caduta di materiale dall'alto o a livello	E1 * P1 = 1
RS	Scivolamenti, cadute a livello	E1 * P1 = 1
LF	Rimozione di serramenti esterni	
LV	Addetto alla rimozione di serramenti esterni	
AT	Argano a bandiera	
RS	Caduta dall'alto	E4 * P2 = 8
RS	Caduta di materiale dall'alto o a livello	E4 * P2 = 8
RS	Elettrocuzione	E4 * P1 = 4
RS	Scivolamenti, cadute a livello	E1 * P1 = 1
RS	Urti, colpi, impatti, compressioni	E2 * P1 = 2
AT	Argano a cavalletto	
RS	Caduta dall'alto	E4 * P2 = 8

Sigla	Attività	Entità del Danno Probabilità
RS	Caduta di materiale dall'alto o a livello	E4 * P2 = 8
RS	Urti, colpi, impatti, compressioni	E2 * P1 = 2
RS	Scivolamenti, cadute a livello	E1 * P1 = 1
RS	Elettrocuzione	E4 * P1 = 4
AT	Attrezzi manuali	
RS	Punture, tagli, abrasioni	E1 * P1 = 1
RS	Urti, colpi, impatti, compressioni	E1 * P1 = 1
AT	Ponteggio metallico fisso	
RS	Caduta dall'alto	E1 * P1 = 1
RS	Caduta di materiale dall'alto o a livello	E1 * P1 = 1
RS	Scivolamenti, cadute a livello	E1 * P1 = 1
AT	Ponteggio mobile o trabattello	
RS	Caduta dall'alto	E1 * P1 = 1
RS	Caduta di materiale dall'alto o a livello	E1 * P1 = 1
RS	Urti, colpi, impatti, compressioni	E1 * P1 = 1
AT	Smerigliatrice angolare (flessibile)	
RS	Elettrocuzione	E1 * P1 = 1
RS	Inalazione polveri, fibre	E1 * P1 = 1
RS	Punture, tagli, abrasioni	E1 * P1 = 1
RS	Rumore	E1 * P1 = 1
RS	Vibrazioni	E1 * P1 = 1
RS	Caduta dall'alto	E4 * P3 = 12
MC1	M.M.C. (sollevamento e trasporto) [Le azioni di sollevamento e trasporto non comportano alcun rischio per la maggior parte della popolazione.]	E1 * P1 = 1
MA	Autocarro	
RS	Cesoiamenti, stritolamenti	E2 * P1 = 2
RS	Getti, schizzi	E2 * P1 = 2
RS	Inalazione polveri, fibre	E1 * P1 = 1
RM	Rumore per "Operatore autocarro" [Il livello di esposizione è "Minore dei valori inferiori di azione: 80 dB(A) e 135 dB(C)".]	E1 * P1 = 1
RS	Incendi, esplosioni	E3 * P1 = 3
RS	Investimento, ribaltamento	E3 * P1 = 3
RS	Urti, colpi, impatti, compressioni	E2 * P1 = 2
VB	Vibrazioni per "Operatore autocarro" [HAV "Non presente", WBV "Inferiore a 0,5 m/s²"]	E2 * P1 = 2
LF	Montaggio di serramenti esterni	
LV	Addetto al montaggio di serramenti esterni	
AT	Argano a bandiera	
RS	Caduta dall'alto	E4 * P2 = 8
RS	Caduta di materiale dall'alto o a livello	E4 * P2 = 8
RS	Elettrocuzione	E4 * P1 = 4
RS	Scivolamenti, cadute a livello	E1 * P1 = 1
RS	Urti, colpi, impatti, compressioni	E2 * P1 = 2
AT	Argano a cavalletto	
RS	Caduta dall'alto	E4 * P2 = 8
RS	Caduta di materiale dall'alto o a livello	E4 * P2 = 8
RS	Urti, colpi, impatti, compressioni	E2 * P1 = 2
RS	Scivolamenti, cadute a livello	E1 * P1 = 1
RS	Elettrocuzione	E4 * P1 = 4
AT	Attrezzi manuali	
RS	Punture, tagli, abrasioni	E1 * P1 = 1
RS	Urti, colpi, impatti, compressioni	E1 * P1 = 1
AT	Ponteggio metallico fisso	
RS	Caduta dall'alto	E1 * P1 = 1
RS	Caduta di materiale dall'alto o a livello	E1 * P1 = 1
RS	Scivolamenti, cadute a livello	E1 * P1 = 1
RS	Caduta dall'alto	E4 * P3 = 12
RS	Caduta di materiale dall'alto o a livello	E3 * P2 = 6
MC1	M.M.C. (sollevamento e trasporto) [Le azioni di sollevamento e trasporto non comportano alcun rischio per la maggior parte della popolazione.]	E1 * P1 = 1
LF	Rimozione di serramenti interni	
LV	Addetto alla rimozione di serramenti interni	
AT	Argano a bandiera	
RS	Caduta dall'alto	E4 * P2 = 8
RS	Caduta di materiale dall'alto o a livello	E4 * P2 = 8
RS	Elettrocuzione	E4 * P1 = 4
RS	Scivolamenti, cadute a livello	E1 * P1 = 1
RS	Urti, colpi, impatti, compressioni	E2 * P1 = 2
AT	Argano a cavalletto	
RS	Caduta dall'alto	E4 * P2 = 8
RS	Caduta di materiale dall'alto o a livello	E4 * P2 = 8
RS	Urti, colpi, impatti, compressioni	E2 * P1 = 2

Sigla	Attività	Entità del Danno Probabilità
RS	Scivolamenti, cadute a livello	E1 * P1 = 1
RS	Elettrocuzione	E4 * P1 = 4
AT	Attrezzi manuali	
RS	Punture, tagli, abrasioni	E1 * P1 = 1
RS	Urti, colpi, impatti, compressioni	E1 * P1 = 1
AT	Scala semplice	
RS	Caduta dall'alto	E1 * P1 = 1
RS	Urti, colpi, impatti, compressioni	E1 * P1 = 1
RS	Movimentazione manuale dei carichi	E1 * P1 = 1
AT	Smerigliatrice angolare (flessibile)	
RS	Elettrocuzione	E1 * P1 = 1
RS	Inalazione polveri, fibre	E1 * P1 = 1
RS	Punture, tagli, abrasioni	E1 * P1 = 1
RS	Rumore	E1 * P1 = 1
RS	Vibrazioni	E1 * P1 = 1
MC1	M.M.C. (sollevamento e trasporto) [Le azioni di sollevamento e trasporto non comportano alcun rischio per la maggior parte della popolazione.]	E1 * P1 = 1
MA	Autocarro	
RS	Cesoiamenti, stritolamenti	E2 * P1 = 2
RS	Getti, schizzi	E2 * P1 = 2
RS	Inalazione polveri, fibre	E1 * P1 = 1
RM	Rumore per "Operatore autocarro" [Il livello di esposizione è "Minore dei valori inferiori di azione: 80 dB(A) e 135 dB(C)".]	E1 * P1 = 1
RS	Incendi, esplosioni	E3 * P1 = 3
RS	Investimento, ribaltamento	E3 * P1 = 3
RS	Urti, colpi, impatti, compressioni	E2 * P1 = 2
VB	Vibrazioni per "Operatore autocarro" [HAV "Non presente", WBV "Inferiore a 0,5 m/s²"]	E2 * P1 = 2
LF	Montaggio di porte interne	
LV	Addetto al montaggio di porte interne	
AT	Argano a bandiera	
RS	Caduta dall'alto	E4 * P2 = 8
RS	Caduta di materiale dall'alto o a livello	E4 * P2 = 8
RS	Elettrocuzione	E4 * P1 = 4
RS	Scivolamenti, cadute a livello	E1 * P1 = 1
RS	Urti, colpi, impatti, compressioni	E2 * P1 = 2
AT	Argano a cavalletto	
RS	Caduta dall'alto	E4 * P2 = 8
RS	Caduta di materiale dall'alto o a livello	E4 * P2 = 8
RS	Urti, colpi, impatti, compressioni	E2 * P1 = 2
RS	Scivolamenti, cadute a livello	E1 * P1 = 1
RS	Elettrocuzione	E4 * P1 = 4
AT	Attrezzi manuali	
RS	Punture, tagli, abrasioni	E1 * P1 = 1
RS	Urti, colpi, impatti, compressioni	E1 * P1 = 1
RS	Caduta di materiale dall'alto o a livello	E3 * P2 = 6
MC1	M.M.C. (sollevamento e trasporto) [Le azioni di sollevamento e trasporto non comportano alcun rischio per la maggior parte della popolazione.]	E1 * P1 = 1
LF	Posa della macchina di condizionamento	
LV	Addetto alla posa della macchina di condizionamento	
AT	Attrezzi manuali	
RS	Punture, tagli, abrasioni	E1 * P1 = 1
RS	Urti, colpi, impatti, compressioni	E1 * P1 = 1
AT	Avvitatore elettrico	
RS	Elettrocuzione	E1 * P1 = 1
RS	Urti, colpi, impatti, compressioni	E1 * P1 = 1
AT	Scala doppia	
RS	Caduta dall'alto	E1 * P1 = 1
RS	Cesoiamenti, stritolamenti	E1 * P1 = 1
RS	Urti, colpi, impatti, compressioni	E1 * P1 = 1
RS	Movimentazione manuale dei carichi	E1 * P1 = 1
AT	Trapano elettrico	
RS	Elettrocuzione	E1 * P1 = 1
RS	Inalazione polveri, fibre	E1 * P1 = 1
RS	Punture, tagli, abrasioni	E1 * P1 = 1
RS	Rumore	E1 * P1 = 1
RS	Vibrazioni	E1 * P1 = 1
RS	Caduta dall'alto	E4 * P3 = 12
RS	Caduta di materiale dall'alto o a livello	E3 * P2 = 6
MA	Autocarro con gru	
RS	Cesoiamenti, stritolamenti	E2 * P1 = 2
RS	Elettrocuzione	E4 * P1 = 4

Sigla	Attività	Entità del Danno Probabilità
RS	Getti, schizzi	E1 * P1 = 1
RS	Incendi, esplosioni	E3 * P1 = 3
RS	Investimento, ribaltamento	E3 * P1 = 3
RS	Punture, tagli, abrasioni	E1 * P1 = 1
RM	Rumore per "Operatore autocarro" [Il livello di esposizione è "Minore dei valori inferiori di azione: 80 dB(A) e 135 dB(C)".]	E1 * P1 = 1
RS	Urti, colpi, impatti, compressioni	E2 * P1 = 2
VB	Vibrazioni per "Operatore autocarro" [HAV "Non presente", WBV "Inferiore a 0,5 m/s²"]	E2 * P1 = 2
LF	Tinteggiatura di superfici interne	
LV	Addetto alla tinteggiatura di superfici interne	
AT	Argano a bandiera	
RS	Caduta dall'alto	E4 * P2 = 8
RS	Caduta di materiale dall'alto o a livello	E4 * P2 = 8
RS	Elettrocuzione	E4 * P1 = 4
RS	Scivolamenti, cadute a livello	E1 * P1 = 1
RS	Urti, colpi, impatti, compressioni	E2 * P1 = 2
AT	Argano a cavalletto	
RS	Caduta dall'alto	E4 * P2 = 8
RS	Caduta di materiale dall'alto o a livello	E4 * P2 = 8
RS	Urti, colpi, impatti, compressioni	E2 * P1 = 2
RS	Scivolamenti, cadute a livello	E1 * P1 = 1
RS	Elettrocuzione	E4 * P1 = 4
AT	Attrezzi manuali	
RS	Punture, tagli, abrasioni	E1 * P1 = 1
RS	Urti, colpi, impatti, compressioni	E1 * P1 = 1
AT	Ponte su cavalletti	
RS	Scivolamenti, cadute a livello	E1 * P1 = 1
RS	Caduta di materiale dall'alto o a livello	E3 * P2 = 6
CH	Chimico [Rischio sicuramente: "Irrilevante per la salute".]	E1 * P1 = 1
MC3	M.M.C. (elevata frequenza) [Il livello di rischio globale per i lavoratori è accettabile.]	E1 * P1 = 1
LF	Posa di pavimenti per interni in materie plastiche	
LV	Addetto alla posa di pavimenti per interni in materie plastiche	
AT	Argano a bandiera	
RS	Caduta dall'alto	E4 * P2 = 8
RS	Caduta di materiale dall'alto o a livello	E4 * P2 = 8
RS	Elettrocuzione	E4 * P1 = 4
RS	Scivolamenti, cadute a livello	E1 * P1 = 1
RS	Urti, colpi, impatti, compressioni	E2 * P1 = 2
AT	Argano a cavalletto	
RS	Caduta dall'alto	E4 * P2 = 8
RS	Caduta di materiale dall'alto o a livello	E4 * P2 = 8
RS	Urti, colpi, impatti, compressioni	E2 * P1 = 2
RS	Scivolamenti, cadute a livello	E1 * P1 = 1
RS	Elettrocuzione	E4 * P1 = 4
AT	Attrezzi manuali	
RS	Punture, tagli, abrasioni	E1 * P1 = 1
RS	Urti, colpi, impatti, compressioni	E1 * P1 = 1
AT	Taglierina elettrica	
RS	Punture, tagli, abrasioni	E1 * P1 = 1
RS	Rumore	E1 * P1 = 1
RS	Urti, colpi, impatti, compressioni	E1 * P1 = 1
RS	Vibrazioni	E1 * P1 = 1
RS	Caduta di materiale dall'alto o a livello	E3 * P2 = 6
MC3	M.M.C. (elevata frequenza) [Il livello di rischio globale per i lavoratori è accettabile.]	E1 * P1 = 1
LF	Rimozione di controsoffittature, intonaci e rivestimenti interni	
LV	Addetto alla rimozione di controsoffittature, intonaci e rivestimenti interni	
AT	Attrezzi manuali	
RS	Punture, tagli, abrasioni	E1 * P1 = 1
RS	Urti, colpi, impatti, compressioni	E1 * P1 = 1
AT	Martello demolitore elettrico	
RS	Elettrocuzione	E1 * P1 = 1
RS	Inalazione polveri, fibre	E1 * P1 = 1
RS	Rumore	E1 * P1 = 1
RS	Urti, colpi, impatti, compressioni	E1 * P1 = 1
RS	Vibrazioni	E1 * P1 = 1
AT	Canale per scarico macerie	
RS	Caduta di materiale dall'alto o a livello	E1 * P1 = 1
RS	Inalazione polveri, fibre	E1 * P1 = 1
AT	Ponte su cavalletti	
RS	Scivolamenti, cadute a livello	E1 * P1 = 1
RS	Inalazione polveri, fibre	E1 * P1 = 1

Sigla	Attività	Entità del Danno Probabilità
RS	Caduta di materiale dall'alto o a livello	E1 * P1 = 1
MC1	M.M.C. (sollevamento e trasporto) [Le azioni di sollevamento e trasporto non comportano alcun rischio per la maggior parte della popolazione.]	E1 * P1 = 1
RM	Rumore per "Operaio comune polivalente (demolizioni)" [Il livello di esposizione è "Maggiore dei valori superiori di azione: 85 dB(A) e 137 dB(C)".]	E3 * P3 = 9
VB	Vibrazioni per "Operaio comune polivalente (demolizioni)" [HAV "Compreso tra 2,5 e 5,0 m/s²", WBV "Non presente"]	E3 * P3 = 9
MA	Autocarro	
RS	Cesoiamenti, stritolamenti	E2 * P1 = 2
RS	Getti, schizzi	E2 * P1 = 2
RS	Inalazione polveri, fibre	E1 * P1 = 1
RM	Rumore per "Operatore autocarro" [Il livello di esposizione è "Minore dei valori inferiori di azione: 80 dB(A) e 135 dB(C)".]	E1 * P1 = 1
RS	Incendi, esplosioni	E3 * P1 = 3
RS	Investimento, ribaltamento	E3 * P1 = 3
RS	Urti, colpi, impatti, compressioni	E2 * P1 = 2
VB	Vibrazioni per "Operatore autocarro" [HAV "Non presente", WBV "Inferiore a 0,5 m/s²"]	E2 * P1 = 2
LF	Raschiatura di vecchie pitture a mano esterne	
LV	Addetto alla raschiatura di vecchie pitture a mano	
AT	Attrezzi manuali	
RS	Punture, tagli, abrasioni	E1 * P1 = 1
RS	Urti, colpi, impatti, compressioni	E1 * P1 = 1
AT	Ponte su cavalletti	
RS	Scivolamenti, cadute a livello	E1 * P1 = 1
AT	Scala doppia	
RS	Caduta dall'alto	E1 * P1 = 1
RS	Cesoiamenti, stritolamenti	E1 * P1 = 1
RS	Urti, colpi, impatti, compressioni	E1 * P1 = 1
RS	Movimentazione manuale dei carichi	E1 * P1 = 1
MC3	M.M.C. (elevata frequenza) [Il livello di rischio globale per i lavoratori è accettabile.]	E1 * P1 = 1
LF	Rimozione e posa in opera di copertine in marmo	
LV	Addetto alla rimozione e posa in opera di copertine in marmo	
AT	Argano a bandiera	
RS	Caduta dall'alto	E4 * P2 = 8
RS	Caduta di materiale dall'alto o a livello	E4 * P2 = 8
RS	Elettrocuzione	E4 * P1 = 4
RS	Scivolamenti, cadute a livello	E1 * P1 = 1
RS	Urti, colpi, impatti, compressioni	E2 * P1 = 2
AT	Argano a cavalletto	
RS	Caduta dall'alto	E4 * P2 = 8
RS	Caduta di materiale dall'alto o a livello	E4 * P2 = 8
RS	Urti, colpi, impatti, compressioni	E2 * P1 = 2
RS	Scivolamenti, cadute a livello	E1 * P1 = 1
RS	Elettrocuzione	E4 * P1 = 4
AT	Attrezzi manuali	
RS	Punture, tagli, abrasioni	E1 * P1 = 1
RS	Urti, colpi, impatti, compressioni	E1 * P1 = 1
AT	Taglierina elettrica	
RS	Punture, tagli, abrasioni	E1 * P1 = 1
RS	Rumore	E1 * P1 = 1
RS	Urti, colpi, impatti, compressioni	E1 * P1 = 1
RS	Vibrazioni	E1 * P1 = 1
RS	Caduta di materiale dall'alto o a livello	E3 * P2 = 6
CH	Chimico [Rischio sicuramente: "Irrilevante per la salute".]	E1 * P1 = 1
MC1	M.M.C. (sollevamento e trasporto) [Le azioni di sollevamento e trasporto non comportano alcun rischio per la maggior parte della popolazione.]	E1 * P1 = 1
LF	Rimozione di pavimento in ceramica terrazzo	
LV	Addetto alla rimozione di pavimento in ceramica	
AT	Attrezzi manuali	
RS	Punture, tagli, abrasioni	E1 * P1 = 1
RS	Urti, colpi, impatti, compressioni	E1 * P1 = 1
AT	Martello demolitore elettrico	
RS	Elettrocuzione	E1 * P1 = 1
RS	Inalazione polveri, fibre	E1 * P1 = 1
RS	Rumore	E1 * P1 = 1
RS	Urti, colpi, impatti, compressioni	E1 * P1 = 1
RS	Vibrazioni	E1 * P1 = 1
AT	Canale per scarico macerie	
RS	Caduta di materiale dall'alto o a livello	E1 * P1 = 1
RS	Inalazione polveri, fibre	E1 * P1 = 1
RS	Caduta di materiale dall'alto o a livello	E1 * P1 = 1

Sigla	Attività	Entità del Danno Probabilità
RS	Inalazione polveri, fibre	E1 * P1 = 1
MC1	M.M.C. (sollevamento e trasporto) [Le azioni di sollevamento e trasporto non comportano alcun rischio per la maggior parte della popolazione.]	E1 * P1 = 1
RM	Rumore per "Operaio comune polivalente (demolizioni)" [Il livello di esposizione è "Maggiore dei valori superiori di azione: 85 dB(A) e 137 dB(C)".]	E3 * P3 = 9
VB	Vibrazioni per "Operaio comune polivalente (demolizioni)" [HAV "Compreso tra 2,5 e 5,0 m/s²", WBV "Non presente"]	E3 * P3 = 9
MA	Autocarro	
RS	Cesoiamenti, stritolamenti	E2 * P1 = 2
RS	Getti, schizzi	E2 * P1 = 2
RS	Inalazione polveri, fibre	E1 * P1 = 1
RM	Rumore per "Operatore autocarro" [Il livello di esposizione è "Minore dei valori inferiori di azione: 80 dB(A) e 135 dB(C)".]	E1 * P1 = 1
RS	Incendi, esplosioni	E3 * P1 = 3
RS	Investimento, ribaltamento	E3 * P1 = 3
RS	Urti, colpi, impatti, compressioni	E2 * P1 = 2
VB	Vibrazioni per "Operatore autocarro" [HAV "Non presente", WBV "Inferiore a 0,5 m/s²"]	E2 * P1 = 2
LF	Rimozione di massetto terrazzo	
LV	Addetto alla rimozione di massetto	
AT	Attrezzi manuali	
RS	Punture, tagli, abrasioni	E1 * P1 = 1
RS	Urti, colpi, impatti, compressioni	E1 * P1 = 1
AT	Canale per scarico macerie	
RS	Caduta di materiale dall'alto o a livello	E1 * P1 = 1
RS	Inalazione polveri, fibre	E1 * P1 = 1
AT	Martello demolitore elettrico	
RS	Elettrocuzione	E1 * P1 = 1
RS	Inalazione polveri, fibre	E1 * P1 = 1
RS	Rumore	E1 * P1 = 1
RS	Urti, colpi, impatti, compressioni	E1 * P1 = 1
RS	Vibrazioni	E1 * P1 = 1
RS	Caduta di materiale dall'alto o a livello	E1 * P1 = 1
RS	Inalazione polveri, fibre	E1 * P1 = 1
MC1	M.M.C. (sollevamento e trasporto) [Le azioni di sollevamento e trasporto non comportano alcun rischio per la maggior parte della popolazione.]	E1 * P1 = 1
RM	Rumore per "Operaio comune polivalente (demolizioni)" [Il livello di esposizione è "Maggiore dei valori superiori di azione: 85 dB(A) e 137 dB(C)".]	E3 * P3 = 9
VB	Vibrazioni per "Operaio comune polivalente (demolizioni)" [HAV "Compreso tra 2,5 e 5,0 m/s²", WBV "Non presente"]	E3 * P3 = 9
MA	Autocarro	
RS	Cesoiamenti, stritolamenti	E2 * P1 = 2
RS	Getti, schizzi	E2 * P1 = 2
RS	Inalazione polveri, fibre	E1 * P1 = 1
RM	Rumore per "Operatore autocarro" [Il livello di esposizione è "Minore dei valori inferiori di azione: 80 dB(A) e 135 dB(C)".]	E1 * P1 = 1
RS	Incendi, esplosioni	E3 * P1 = 3
RS	Investimento, ribaltamento	E3 * P1 = 3
RS	Urti, colpi, impatti, compressioni	E2 * P1 = 2
VB	Vibrazioni per "Operatore autocarro" [HAV "Non presente", WBV "Inferiore a 0,5 m/s²"]	E2 * P1 = 2
LF	Posa di pavimenti su balconi e logge	
LV	Addetto alla posa di pavimenti su balconi e logge	
AT	Argano a bandiera	
RS	Caduta dall'alto	E4 * P2 = 8
RS	Caduta di materiale dall'alto o a livello	E4 * P2 = 8
RS	Elettrocuzione	E4 * P1 = 4
RS	Scivolamenti, cadute a livello	E1 * P1 = 1
RS	Urti, colpi, impatti, compressioni	E2 * P1 = 2
AT	Attrezzi manuali	
RS	Punture, tagli, abrasioni	E1 * P1 = 1
RS	Urti, colpi, impatti, compressioni	E1 * P1 = 1
AT	Battipiastrille elettrico	
RS	Rumore	E1 * P1 = 1
RS	Elettrocuzione	E1 * P1 = 1
RS	Urti, colpi, impatti, compressioni	E1 * P1 = 1
RS	Vibrazioni	E1 * P1 = 1
RS	Movimentazione manuale dei carichi	E1 * P1 = 1
AT	Ponteggio metallico fisso	
RS	Caduta dall'alto	E1 * P1 = 1
RS	Caduta di materiale dall'alto o a livello	E1 * P1 = 1
RS	Scivolamenti, cadute a livello	E1 * P1 = 1
AT	Taglierina elettrica	

Sigla	Attività	Entità del Danno Probabilità
RS	Punture, tagli, abrasioni	E1 * P1 = 1
RS	Rumore	E1 * P1 = 1
RS	Urti, colpi, impatti, compressioni	E1 * P1 = 1
RS	Vibrazioni	E1 * P1 = 1
RS	Caduta dall'alto	E4 * P3 = 12
RS	Caduta di materiale dall'alto o a livello	E1 * P1 = 1
CH	Chimico [Rischio sicuramente: "Irrilevante per la salute".]	E1 * P1 = 1
MC3	M.M.C. (elevata frequenza) [Il livello di rischio globale per i lavoratori è accettabile.]	E1 * P1 = 1
RM	Rumore per "Posatore pavimenti e rivestimenti" [Il livello di esposizione è "Compreso tra i valori inferiori e superiori di azione: 80/85 dB(A) e 135/137 dB(C)".]	E2 * P2 = 4
VB	Vibrazioni per "Posatore pavimenti e rivestimenti" [HAV "Inferiore a 2,5 m/s²", WBV "Non presente"]	E2 * P2 = 4
LF	Tinteggiatura di superfici esterne con vernici ecocompatibili	
LV	Addetto alla tinteggiatura di superfici esterne con vernici ecocompatibili	
AT	Argano a bandiera	
RS	Caduta dall'alto	E4 * P2 = 8
RS	Caduta di materiale dall'alto o a livello	E4 * P2 = 8
RS	Elettrocuzione	E4 * P1 = 4
RS	Scivolamenti, cadute a livello	E1 * P1 = 1
RS	Urti, colpi, impatti, compressioni	E2 * P1 = 2
AT	Attrezzi manuali	
RS	Punture, tagli, abrasioni	E1 * P1 = 1
RS	Urti, colpi, impatti, compressioni	E1 * P1 = 1
AT	Ponte su cavalletti	
RS	Scivolamenti, cadute a livello	E1 * P1 = 1
AT	Ponteggio metallico fisso	
RS	Caduta dall'alto	E1 * P1 = 1
RS	Caduta di materiale dall'alto o a livello	E1 * P1 = 1
RS	Scivolamenti, cadute a livello	E1 * P1 = 1
AT	Ponteggio mobile o trabattello	
RS	Caduta dall'alto	E1 * P1 = 1
RS	Caduta di materiale dall'alto o a livello	E1 * P1 = 1
RS	Urti, colpi, impatti, compressioni	E1 * P1 = 1
RS	Caduta di materiale dall'alto o a livello	E3 * P2 = 6
CH	Chimico [Rischio sicuramente: "Irrilevante per la salute".]	E1 * P1 = 1
MC3	M.M.C. (elevata frequenza) [Il livello di rischio globale per i lavoratori è accettabile.]	E1 * P1 = 1
LF	Realizzazione di contropareti e controsoffitti	
LV	Addetto alla realizzazione di contropareti e controsoffitti	
AT	Argano a bandiera	
RS	Caduta dall'alto	E4 * P2 = 8
RS	Caduta di materiale dall'alto o a livello	E4 * P2 = 8
RS	Elettrocuzione	E4 * P1 = 4
RS	Scivolamenti, cadute a livello	E1 * P1 = 1
RS	Urti, colpi, impatti, compressioni	E2 * P1 = 2
AT	Argano a cavalletto	
RS	Caduta dall'alto	E4 * P2 = 8
RS	Caduta di materiale dall'alto o a livello	E4 * P2 = 8
RS	Urti, colpi, impatti, compressioni	E2 * P1 = 2
RS	Scivolamenti, cadute a livello	E1 * P1 = 1
RS	Elettrocuzione	E4 * P1 = 4
AT	Attrezzi manuali	
RS	Punture, tagli, abrasioni	E1 * P1 = 1
RS	Urti, colpi, impatti, compressioni	E1 * P1 = 1
AT	Ponte su cavalletti	
RS	Scivolamenti, cadute a livello	E1 * P1 = 1
AT	Scala semplice	
RS	Caduta dall'alto	E1 * P1 = 1
RS	Urti, colpi, impatti, compressioni	E1 * P1 = 1
RS	Movimentazione manuale dei carichi	E1 * P1 = 1
AT	Taglierina elettrica	
RS	Punture, tagli, abrasioni	E1 * P1 = 1
RS	Rumore	E1 * P1 = 1
RS	Urti, colpi, impatti, compressioni	E1 * P1 = 1
RS	Vibrazioni	E1 * P1 = 1
RS	Caduta di materiale dall'alto o a livello	E3 * P2 = 6
MC1	M.M.C. (sollevamento e trasporto) [Le azioni di sollevamento e trasporto non comportano alcun rischio per la maggior parte della popolazione.]	E1 * P1 = 1
LF	Installazione di corpi illuminanti	
LV	Addetto all'installazione di corpi illuminanti	
AT	Attrezzi manuali	
RS	Punture, tagli, abrasioni	E1 * P1 = 1
RS	Urti, colpi, impatti, compressioni	E1 * P1 = 1

Sigla	Attività	Entità del Danno Probabilità
AT	Avvitatore elettrico	
RS	Elettrocuzione	E1 * P1 = 1
RS	Urti, colpi, impatti, compressioni	E1 * P1 = 1
AT	Scala doppia	
RS	Caduta dall'alto	E1 * P1 = 1
RS	Cesoiamenti, stritolamenti	E1 * P1 = 1
RS	Urti, colpi, impatti, compressioni	E1 * P1 = 1
RS	Movimentazione manuale dei carichi	E1 * P1 = 1
AT	Trapano elettrico	
RS	Elettrocuzione	E1 * P1 = 1
RS	Inalazione polveri, fibre	E1 * P1 = 1
RS	Punture, tagli, abrasioni	E1 * P1 = 1
RS	Rumore	E1 * P1 = 1
RS	Vibrazioni	E1 * P1 = 1
RM	Rumore per "Elettricista (ciclo completo)" [Il livello di esposizione è "Maggiore dei valori superiori di azione: 85 dB(A) e 137 dB(C)".]	E3 * P3 = 9
VB	Vibrazioni per "Elettricista (ciclo completo)" [HAV "Compreso tra 2,5 e 5,0 m/s²", WBV "Non presente"]	E2 * P3 = 6
LF	Rimozione di apparecchi igienico sanitari	
LV	Addetto alla rimozione di apparecchi igienico sanitari	
AT	Attrezzi manuali	
RS	Punture, tagli, abrasioni	E1 * P1 = 1
RS	Urti, colpi, impatti, compressioni	E1 * P1 = 1
MC1	M.M.C. (sollevamento e trasporto) [Le azioni di sollevamento e trasporto non comportano alcun rischio per la maggior parte della popolazione.]	E1 * P1 = 1
MA	Autocarro	
RS	Cesoiamenti, stritolamenti	E2 * P1 = 2
RS	Getti, schizzi	E2 * P1 = 2
RS	Inalazione polveri, fibre	E1 * P1 = 1
RM	Rumore per "Operatore autocarro" [Il livello di esposizione è "Minore dei valori inferiori di azione: 80 dB(A) e 135 dB(C)".]	E1 * P1 = 1
RS	Incendi, esplosioni	E3 * P1 = 3
RS	Investimento, ribaltamento	E3 * P1 = 3
RS	Urti, colpi, impatti, compressioni	E2 * P1 = 2
VB	Vibrazioni per "Operatore autocarro" [HAV "Non presente", WBV "Inferiore a 0,5 m/s²"]	E2 * P1 = 2
LF	Rimozione di rivestimenti in ceramica	
LV	Addetto alla rimozione di rivestimenti in ceramica	
AT	Attrezzi manuali	
RS	Punture, tagli, abrasioni	E1 * P1 = 1
RS	Urti, colpi, impatti, compressioni	E1 * P1 = 1
AT	Canale per scarico macerie	
RS	Caduta di materiale dall'alto o a livello	E1 * P1 = 1
RS	Inalazione polveri, fibre	E1 * P1 = 1
AT	Martello demolitore elettrico	
RS	Elettrocuzione	E1 * P1 = 1
RS	Inalazione polveri, fibre	E1 * P1 = 1
RS	Rumore	E1 * P1 = 1
RS	Urti, colpi, impatti, compressioni	E1 * P1 = 1
RS	Vibrazioni	E1 * P1 = 1
AT	Ponte su cavalletti	
RS	Scivolamenti, cadute a livello	E1 * P1 = 1
RS	Caduta di materiale dall'alto o a livello	E1 * P1 = 1
RS	Inalazione polveri, fibre	E1 * P1 = 1
MC1	M.M.C. (sollevamento e trasporto) [Le azioni di sollevamento e trasporto non comportano alcun rischio per la maggior parte della popolazione.]	E1 * P1 = 1
RM	Rumore per "Operaio comune polivalente (demolizioni)" [Il livello di esposizione è "Maggiore dei valori superiori di azione: 85 dB(A) e 137 dB(C)".]	E3 * P3 = 9
VB	Vibrazioni per "Operaio comune polivalente (demolizioni)" [HAV "Compreso tra 2,5 e 5,0 m/s²", WBV "Non presente"]	E3 * P3 = 9
MA	Autocarro	
RS	Cesoiamenti, stritolamenti	E2 * P1 = 2
RS	Getti, schizzi	E2 * P1 = 2
RS	Inalazione polveri, fibre	E1 * P1 = 1
RM	Rumore per "Operatore autocarro" [Il livello di esposizione è "Minore dei valori inferiori di azione: 80 dB(A) e 135 dB(C)".]	E1 * P1 = 1
RS	Incendi, esplosioni	E3 * P1 = 3
RS	Investimento, ribaltamento	E3 * P1 = 3
RS	Urti, colpi, impatti, compressioni	E2 * P1 = 2
VB	Vibrazioni per "Operatore autocarro" [HAV "Non presente", WBV "Inferiore a 0,5 m/s²"]	E2 * P1 = 2
LF	Spicconatura di intonaci interni a vivo di muro	
LV	Addetto alla spicconatura di intonaci interni a vivo di muro	

Sigla	Attività	Entità del Danno Probabilità
AT	Attrezzi manuali	
RS	Punture, tagli, abrasioni	E1 * P1 = 1
RS	Urti, colpi, impatti, compressioni	E1 * P1 = 1
MC3	M.M.C. (elevata frequenza) [Il livello di rischio globale per i lavoratori è accettabile.]	E1 * P1 = 1
RM	Rumore per "Operaio comune (intonaci tradizionali)" [Il livello di esposizione è "Minore dei valori inferiori di azione: 80 dB(A) e 135 dB(C)".]	E1 * P1 = 1
LF	Rimozione di pavimento in ceramica	
LV	Addetto alla rimozione di pavimento in ceramica	
AT	Attrezzi manuali	
RS	Punture, tagli, abrasioni	E1 * P1 = 1
RS	Urti, colpi, impatti, compressioni	E1 * P1 = 1
AT	Martello demolitore elettrico	
RS	Elettrocuzione	E1 * P1 = 1
RS	Inalazione polveri, fibre	E1 * P1 = 1
RS	Rumore	E1 * P1 = 1
RS	Urti, colpi, impatti, compressioni	E1 * P1 = 1
RS	Vibrazioni	E1 * P1 = 1
AT	Canale per scarico macerie	
RS	Caduta di materiale dall'alto o a livello	E1 * P1 = 1
RS	Inalazione polveri, fibre	E1 * P1 = 1
RS	Caduta di materiale dall'alto o a livello	E1 * P1 = 1
RS	Inalazione polveri, fibre	E1 * P1 = 1
MC1	M.M.C. (sollevamento e trasporto) [Le azioni di sollevamento e trasporto non comportano alcun rischio per la maggior parte della popolazione.]	E1 * P1 = 1
RM	Rumore per "Operaio comune polivalente (demolizioni)" [Il livello di esposizione è "Maggiore dei valori superiori di azione: 85 dB(A) e 137 dB(C)".]	E3 * P3 = 9
VB	Vibrazioni per "Operaio comune polivalente (demolizioni)" [HAV "Compreso tra 2,5 e 5,0 m/s²", WBV "Non presente"]	E3 * P3 = 9
MA	Autocarro	
RS	Cesoiamenti, stritolamenti	E2 * P1 = 2
RS	Getti, schizzi	E2 * P1 = 2
RS	Inalazione polveri, fibre	E1 * P1 = 1
RM	Rumore per "Operatore autocarro" [Il livello di esposizione è "Minore dei valori inferiori di azione: 80 dB(A) e 135 dB(C)".]	E1 * P1 = 1
RS	Incendi, esplosioni	E3 * P1 = 3
RS	Investimento, ribaltamento	E3 * P1 = 3
RS	Urti, colpi, impatti, compressioni	E2 * P1 = 2
VB	Vibrazioni per "Operatore autocarro" [HAV "Non presente", WBV "Inferiore a 0,5 m/s²"]	E2 * P1 = 2
LF	Rimozione di massetto	
LV	Addetto alla rimozione di massetto	
AT	Attrezzi manuali	
RS	Punture, tagli, abrasioni	E1 * P1 = 1
RS	Urti, colpi, impatti, compressioni	E1 * P1 = 1
AT	Canale per scarico macerie	
RS	Caduta di materiale dall'alto o a livello	E1 * P1 = 1
RS	Inalazione polveri, fibre	E1 * P1 = 1
AT	Martello demolitore elettrico	
RS	Elettrocuzione	E1 * P1 = 1
RS	Inalazione polveri, fibre	E1 * P1 = 1
RS	Rumore	E1 * P1 = 1
RS	Urti, colpi, impatti, compressioni	E1 * P1 = 1
RS	Vibrazioni	E1 * P1 = 1
RS	Caduta di materiale dall'alto o a livello	E1 * P1 = 1
RS	Inalazione polveri, fibre	E1 * P1 = 1
MC1	M.M.C. (sollevamento e trasporto) [Le azioni di sollevamento e trasporto non comportano alcun rischio per la maggior parte della popolazione.]	E1 * P1 = 1
RM	Rumore per "Operaio comune polivalente (demolizioni)" [Il livello di esposizione è "Maggiore dei valori superiori di azione: 85 dB(A) e 137 dB(C)".]	E3 * P3 = 9
VB	Vibrazioni per "Operaio comune polivalente (demolizioni)" [HAV "Compreso tra 2,5 e 5,0 m/s²", WBV "Non presente"]	E3 * P3 = 9
MA	Autocarro	
RS	Cesoiamenti, stritolamenti	E2 * P1 = 2
RS	Getti, schizzi	E2 * P1 = 2
RS	Inalazione polveri, fibre	E1 * P1 = 1
RM	Rumore per "Operatore autocarro" [Il livello di esposizione è "Minore dei valori inferiori di azione: 80 dB(A) e 135 dB(C)".]	E1 * P1 = 1
RS	Incendi, esplosioni	E3 * P1 = 3
RS	Investimento, ribaltamento	E3 * P1 = 3
RS	Urti, colpi, impatti, compressioni	E2 * P1 = 2
VB	Vibrazioni per "Operatore autocarro" [HAV "Non presente", WBV "Inferiore a 0,5 m/s²"]	E2 * P1 = 2
LF	Rimozione di impianti idrico-sanitari	

Sigla	Attività	Entità del Danno Probabilità
LV	Addetto alla rimozione di impianti idrico-sanitari	
AT	Argano a bandiera	
RS	Caduta dall'alto	E4 * P2 = 8
RS	Caduta di materiale dall'alto o a livello	E4 * P2 = 8
RS	Elettrocuzione	E4 * P1 = 4
RS	Scivolamenti, cadute a livello	E1 * P1 = 1
RS	Urti, colpi, impatti, compressioni	E2 * P1 = 2
AT	Argano a cavalletto	
RS	Caduta dall'alto	E4 * P2 = 8
RS	Caduta di materiale dall'alto o a livello	E4 * P2 = 8
RS	Urti, colpi, impatti, compressioni	E2 * P1 = 2
RS	Scivolamenti, cadute a livello	E1 * P1 = 1
RS	Elettrocuzione	E4 * P1 = 4
AT	Attrezzi manuali	
RS	Punture, tagli, abrasioni	E1 * P1 = 1
RS	Urti, colpi, impatti, compressioni	E1 * P1 = 1
AT	Martello demolitore elettrico	
RS	Elettrocuzione	E1 * P1 = 1
RS	Inalazione polveri, fibre	E1 * P1 = 1
RS	Rumore	E1 * P1 = 1
RS	Urti, colpi, impatti, compressioni	E1 * P1 = 1
RS	Vibrazioni	E1 * P1 = 1
AT	Smerigliatrice angolare (flessibile)	
RS	Elettrocuzione	E1 * P1 = 1
RS	Inalazione polveri, fibre	E1 * P1 = 1
RS	Punture, tagli, abrasioni	E1 * P1 = 1
RS	Rumore	E1 * P1 = 1
RS	Vibrazioni	E1 * P1 = 1
RM	Rumore per "Operaio comune polivalente (demolizioni)" [Il livello di esposizione è "Maggiore dei valori superiori di azione: 85 dB(A) e 137 dB(C)".]	E3 * P3 = 9
VB	Vibrazioni per "Operaio comune polivalente (demolizioni)" [HAV "Compreso tra 2,5 e 5,0 m/s²", WBV "Non presente"]	E3 * P3 = 9
MA	Autocarro	
RS	Cesoamenti, stritolamenti	E2 * P1 = 2
RS	Getti, schizzi	E2 * P1 = 2
RS	Inalazione polveri, fibre	E1 * P1 = 1
RM	Rumore per "Operatore autocarro" [Il livello di esposizione è "Minore dei valori inferiori di azione: 80 dB(A) e 135 dB(C)".]	E1 * P1 = 1
RS	Incendi, esplosioni	E3 * P1 = 3
RS	Investimento, ribaltamento	E3 * P1 = 3
RS	Urti, colpi, impatti, compressioni	E2 * P1 = 2
VB	Vibrazioni per "Operatore autocarro" [HAV "Non presente", WBV "Inferiore a 0,5 m/s²"]	E2 * P1 = 2
LF	Realizzazione della rete di distribuzione di impianto idrico-sanitario	
LV	Addetto alla realizzazione della rete di distribuzione di impianto idrico-sanitario	
AT	Attrezzi manuali	
RS	Punture, tagli, abrasioni	E1 * P1 = 1
RS	Urti, colpi, impatti, compressioni	E1 * P1 = 1
AT	Avvitatore elettrico	
RS	Elettrocuzione	E1 * P1 = 1
RS	Urti, colpi, impatti, compressioni	E1 * P1 = 1
AT	Cannello per saldatura ossiacetilenica	
RS	Inalazione fumi, gas, vapori	E1 * P1 = 1
RS	Incendi, esplosioni	E1 * P1 = 1
RS	Radiazioni non ionizzanti	E1 * P1 = 1
RS	Rumore	E1 * P1 = 1
RS	Urti, colpi, impatti, compressioni	E1 * P1 = 1
AT	Scala doppia	
RS	Caduta dall'alto	E1 * P1 = 1
RS	Cesoamenti, stritolamenti	E1 * P1 = 1
RS	Urti, colpi, impatti, compressioni	E1 * P1 = 1
RS	Movimentazione manuale dei carichi	E1 * P1 = 1
AT	Trapano elettrico	
RS	Elettrocuzione	E1 * P1 = 1
RS	Inalazione polveri, fibre	E1 * P1 = 1
RS	Punture, tagli, abrasioni	E1 * P1 = 1
RS	Rumore	E1 * P1 = 1
RS	Vibrazioni	E1 * P1 = 1
ROA	R.O.A. per "Saldatura a gas (acetilene)" [Rischio alto per la salute.]	E4 * P4 = 16
RM	Rumore per "Operaio comune (impianti)" [Il livello di esposizione è "Maggiore dei valori superiori di azione: 85 dB(A) e 137 dB(C)".]	E3 * P3 = 9
VB	Vibrazioni per "Operaio comune (impianti)" [HAV "Compreso tra 2,5 e 5,0 m/s²", WBV "Non	E2 * P3 = 6

Sigla	Attività	Entità del Danno Probabilità
	presente"]	
LF	Formazione di massetto per pavimenti interni	
LV	Addetto alla formazione di massetto per pavimenti interni	
AT	Argano a bandiera	
RS	Caduta dall'alto	E4 * P2 = 8
RS	Caduta di materiale dall'alto o a livello	E4 * P2 = 8
RS	Elettrocuzione	E4 * P1 = 4
RS	Scivolamenti, cadute a livello	E1 * P1 = 1
RS	Urti, colpi, impatti, compressioni	E2 * P1 = 2
AT	Argano a cavalletto	
RS	Caduta dall'alto	E4 * P2 = 8
RS	Caduta di materiale dall'alto o a livello	E4 * P2 = 8
RS	Urti, colpi, impatti, compressioni	E2 * P1 = 2
RS	Scivolamenti, cadute a livello	E1 * P1 = 1
RS	Elettrocuzione	E4 * P1 = 4
AT	Attrezzi manuali	
RS	Punture, tagli, abrasioni	E1 * P1 = 1
RS	Urti, colpi, impatti, compressioni	E1 * P1 = 1
AT	Betoniera a bicchiere	
RS	Caduta di materiale dall'alto o a livello	E1 * P1 = 1
RS	Cesoiamenti, stritolamenti	E1 * P1 = 1
RS	Elettrocuzione	E1 * P1 = 1
RS	Getti, schizzi	E1 * P1 = 1
RS	Inalazione polveri, fibre	E1 * P1 = 1
RS	Rumore	E1 * P1 = 1
RS	Urti, colpi, impatti, compressioni	E1 * P1 = 1
RS	Movimentazione manuale dei carichi	E1 * P1 = 1
RS	Caduta di materiale dall'alto o a livello	E1 * P1 = 1
CH	Chimico [Rischio sicuramente: "Irrilevante per la salute".]	E1 * P1 = 1
LF	Stuccatura di cadute di strati di intonaci	
LV	Addetto alla stuccatura di cadute di strati di intonaci	
AT	Attrezzi manuali per il restauro	
RS	Punture, tagli, abrasioni	E1 * P1 = 1
RS	Urti, colpi, impatti, compressioni	E1 * P1 = 1
AT	Ponte su cavalletti	
RS	Scivolamenti, cadute a livello	E1 * P1 = 1
AT	Ponteggio mobile o trabattello	
RS	Caduta dall'alto	E1 * P1 = 1
RS	Caduta di materiale dall'alto o a livello	E1 * P1 = 1
RS	Urti, colpi, impatti, compressioni	E1 * P1 = 1
RS	Caduta di materiale dall'alto o a livello	E1 * P1 = 1
CH	Chimico [Rischio sicuramente: "Irrilevante per la salute".]	E1 * P1 = 1
LF	Formazione intonaci interni (tradizionali)	
LV	Addetto alla formazione intonaci interni tradizionali	
AT	Argano a bandiera	
RS	Caduta dall'alto	E4 * P2 = 8
RS	Caduta di materiale dall'alto o a livello	E4 * P2 = 8
RS	Elettrocuzione	E4 * P1 = 4
RS	Scivolamenti, cadute a livello	E1 * P1 = 1
RS	Urti, colpi, impatti, compressioni	E2 * P1 = 2
AT	Argano a cavalletto	
RS	Caduta dall'alto	E4 * P2 = 8
RS	Caduta di materiale dall'alto o a livello	E4 * P2 = 8
RS	Urti, colpi, impatti, compressioni	E2 * P1 = 2
RS	Scivolamenti, cadute a livello	E1 * P1 = 1
RS	Elettrocuzione	E4 * P1 = 4
AT	Attrezzi manuali	
RS	Punture, tagli, abrasioni	E1 * P1 = 1
RS	Urti, colpi, impatti, compressioni	E1 * P1 = 1
AT	Impastatrice	
RS	Caduta di materiale dall'alto o a livello	E1 * P1 = 1
RS	Elettrocuzione	E1 * P1 = 1
RS	Inalazione polveri, fibre	E1 * P1 = 1
RS	Movimentazione manuale dei carichi	E1 * P1 = 1
RS	Rumore	E1 * P1 = 1
RS	Urti, colpi, impatti, compressioni	E1 * P1 = 1
AT	Ponte su cavalletti	
RS	Scivolamenti, cadute a livello	E1 * P1 = 1
RS	Caduta di materiale dall'alto o a livello	E3 * P2 = 6
CH	Chimico [Rischio sicuramente: "Irrilevante per la salute".]	E1 * P1 = 1
MC3	M.M.C. (elevata frequenza) [Il livello di rischio globale per i lavoratori è accettabile.]	E1 * P1 = 1

Sigla	Attività	Entità del Danno Probabilità
RM	Rumore per "Operaio comune (intonaci tradizionali)" [Il livello di esposizione è "Minore dei valori inferiori di azione: 80 dB(A) e 135 dB(C)".]	E1 * P1 = 1
LF	Posa di pavimenti per interni in ceramica	
LV	Addetto alla posa di pavimenti per interni in ceramica	
AT	Argano a bandiera	
RS	Caduta dall'alto	E4 * P2 = 8
RS	Caduta di materiale dall'alto o a livello	E4 * P2 = 8
RS	Elettrocuzione	E4 * P1 = 4
RS	Scivolamenti, cadute a livello	E1 * P1 = 1
RS	Urti, colpi, impatti, compressioni	E2 * P1 = 2
AT	Argano a cavalletto	
RS	Caduta dall'alto	E4 * P2 = 8
RS	Caduta di materiale dall'alto o a livello	E4 * P2 = 8
RS	Urti, colpi, impatti, compressioni	E2 * P1 = 2
RS	Scivolamenti, cadute a livello	E1 * P1 = 1
RS	Elettrocuzione	E4 * P1 = 4
AT	Attrezzi manuali	
RS	Punture, tagli, abrasioni	E1 * P1 = 1
RS	Urti, colpi, impatti, compressioni	E1 * P1 = 1
AT	Battipiastrille elettrico	
RS	Rumore	E1 * P1 = 1
RS	Elettrocuzione	E1 * P1 = 1
RS	Urti, colpi, impatti, compressioni	E1 * P1 = 1
RS	Vibrazioni	E1 * P1 = 1
RS	Movimentazione manuale dei carichi	E1 * P1 = 1
AT	Taglierina elettrica	
RS	Punture, tagli, abrasioni	E1 * P1 = 1
RS	Rumore	E1 * P1 = 1
RS	Urti, colpi, impatti, compressioni	E1 * P1 = 1
RS	Vibrazioni	E1 * P1 = 1
RS	Caduta di materiale dall'alto o a livello	E3 * P2 = 6
CH	Chimico [Rischio sicuramente: "Irrilevante per la salute".]	E1 * P1 = 1
MC3	M.M.C. (elevata frequenza) [Il livello di rischio globale per i lavoratori è accettabile.]	E1 * P1 = 1
RM	Rumore per "Posatore pavimenti e rivestimenti" [Il livello di esposizione è "Compreso tra i valori inferiori e superiori di azione: 80/85 dB(A) e 135/137 dB(C)".]	E2 * P2 = 4
VB	Vibrazioni per "Posatore pavimenti e rivestimenti" [HAV "Inferiore a 2,5 m/s²", WBV "Non presente"]	E2 * P2 = 4
LF	Posa di rivestimenti interni in ceramica	
LV	Addetto alla posa di rivestimenti interni in ceramica	
AT	Argano a bandiera	
RS	Caduta dall'alto	E4 * P2 = 8
RS	Caduta di materiale dall'alto o a livello	E4 * P2 = 8
RS	Elettrocuzione	E4 * P1 = 4
RS	Scivolamenti, cadute a livello	E1 * P1 = 1
RS	Urti, colpi, impatti, compressioni	E2 * P1 = 2
AT	Argano a cavalletto	
RS	Caduta dall'alto	E4 * P2 = 8
RS	Caduta di materiale dall'alto o a livello	E4 * P2 = 8
RS	Urti, colpi, impatti, compressioni	E2 * P1 = 2
RS	Scivolamenti, cadute a livello	E1 * P1 = 1
RS	Elettrocuzione	E4 * P1 = 4
AT	Attrezzi manuali	
RS	Punture, tagli, abrasioni	E1 * P1 = 1
RS	Urti, colpi, impatti, compressioni	E1 * P1 = 1
AT	Ponte su cavalletti	
RS	Scivolamenti, cadute a livello	E1 * P1 = 1
AT	Scala doppia	
RS	Caduta dall'alto	E1 * P1 = 1
RS	Cesoiamenti, stritolamenti	E1 * P1 = 1
RS	Urti, colpi, impatti, compressioni	E1 * P1 = 1
RS	Movimentazione manuale dei carichi	E1 * P1 = 1
AT	Scala semplice	
RS	Caduta dall'alto	E1 * P1 = 1
RS	Urti, colpi, impatti, compressioni	E1 * P1 = 1
RS	Movimentazione manuale dei carichi	E1 * P1 = 1
AT	Taglierina elettrica	
RS	Punture, tagli, abrasioni	E1 * P1 = 1
RS	Rumore	E1 * P1 = 1
RS	Urti, colpi, impatti, compressioni	E1 * P1 = 1
RS	Vibrazioni	E1 * P1 = 1
RS	Caduta di materiale dall'alto o a livello	E3 * P2 = 6
CH	Chimico [Rischio sicuramente: "Irrilevante per la salute".]	E1 * P1 = 1

Sigla	Attività	Entità del Danno Probabilità
LF	Montaggio di apparecchi igienico sanitari	
LV	Addetto al montaggio di apparecchi igienico sanitari	
AT	Attrezzi manuali	
RS	Punture, tagli, abrasioni	E1 * P1 = 1
RS	Urti, colpi, impatti, compressioni	E1 * P1 = 1
AT	Avvitatore elettrico	
RS	Elettrocuzione	E1 * P1 = 1
RS	Urti, colpi, impatti, compressioni	E1 * P1 = 1
AT	Scala doppia	
RS	Caduta dall'alto	E1 * P1 = 1
RS	Cesoamenti, stritolamenti	E1 * P1 = 1
RS	Urti, colpi, impatti, compressioni	E1 * P1 = 1
RS	Movimentazione manuale dei carichi	E1 * P1 = 1
AT	Trapano elettrico	
RS	Elettrocuzione	E1 * P1 = 1
RS	Inalazione polveri, fibre	E1 * P1 = 1
RS	Punture, tagli, abrasioni	E1 * P1 = 1
RS	Rumore	E1 * P1 = 1
RS	Vibrazioni	E1 * P1 = 1
RM	Rumore per "Operaio comune (impianti)" [Il livello di esposizione è "Maggiore dei valori superiori di azione: 85 dB(A) e 137 dB(C)".]	E3 * P3 = 9
VB	Vibrazioni per "Operaio comune (impianti)" [HAV "Compreso tra 2,5 e 5,0 m/s²", WBV "Non presente"]	E2 * P3 = 6
LF	Smobilizzo del cantiere	
LF	Pulizia generale dell'area di cantiere (fase)	
LV	Addetto alla pulizia generale dell'area di cantiere	
AT	Attrezzi manuali	
RS	Punture, tagli, abrasioni	E1 * P1 = 1
RS	Urti, colpi, impatti, compressioni	E1 * P1 = 1
RS	Inalazione polveri, fibre	E1 * P1 = 1
RS	Punture, tagli, abrasioni	E1 * P1 = 1
LF	Smobilizzo del cantiere (fase)	
LV	Addetto allo smobilizzo del cantiere	
AT	Attrezzi manuali	
RS	Punture, tagli, abrasioni	E1 * P1 = 1
RS	Urti, colpi, impatti, compressioni	E1 * P1 = 1
AT	Scala doppia	
RS	Caduta dall'alto	E1 * P1 = 1
RS	Cesoamenti, stritolamenti	E1 * P1 = 1
RS	Urti, colpi, impatti, compressioni	E1 * P1 = 1
RS	Movimentazione manuale dei carichi	E1 * P1 = 1
AT	Scala semplice	
RS	Caduta dall'alto	E1 * P1 = 1
RS	Urti, colpi, impatti, compressioni	E1 * P1 = 1
RS	Movimentazione manuale dei carichi	E1 * P1 = 1
AT	Smerigliatrice angolare (flessibile)	
RS	Elettrocuzione	E1 * P1 = 1
RS	Inalazione polveri, fibre	E1 * P1 = 1
RS	Punture, tagli, abrasioni	E1 * P1 = 1
RS	Rumore	E1 * P1 = 1
RS	Vibrazioni	E1 * P1 = 1
AT	Trapano elettrico	
RS	Elettrocuzione	E1 * P1 = 1
RS	Inalazione polveri, fibre	E1 * P1 = 1
RS	Punture, tagli, abrasioni	E1 * P1 = 1
RS	Rumore	E1 * P1 = 1
RS	Vibrazioni	E1 * P1 = 1
RS	Caduta di materiale dall'alto o a livello	E3 * P2 = 6
MA	Autocarro con cestello	
RS	Caduta dall'alto	E3 * P1 = 3
RS	Caduta di materiale dall'alto o a livello	E3 * P1 = 3
RS	Cesoamenti, stritolamenti	E2 * P1 = 2
RS	Elettrocuzione	E3 * P1 = 3
RS	Incendi, esplosioni	E3 * P1 = 3
RS	Investimento, ribaltamento	E3 * P1 = 3
RM	Rumore per "Operatore autocarro" [Il livello di esposizione è "Minore dei valori inferiori di azione: 80 dB(A) e 135 dB(C)".]	E1 * P1 = 1
VB	Vibrazioni per "Operatore autocarro" [HAV "Non presente", WBV "Inferiore a 0,5 m/s²"]	E2 * P1 = 2

LEGENDA:

[CA] = Caratteristiche area del Cantiere; [FE] = Fattori esterni che comportano rischi per il Cantiere; [RT] = Rischi che le lavorazioni di cantiere comportano per l'area circostante; [OR] = Organizzazione del Cantiere; [LF] = Lavorazione; [MA] = Macchina; [LV] = Lavoratore; [AT] = Attrezzo; [RS] = Rischio; [RM] = Rischio rumore; [VB] = Rischio vibrazioni; [CH] = Rischio chimico; [CHS] = Rischio chimico (sicurezza); [MC1] = Rischio M.M.C.(sollevamento e trasporto); [MC2] = Rischio M.M.C.(spinta e traino); [MC3] = Rischio M.M.C.(elevata frequenza); [ROA] = Rischio R.O.A.(operazioni di saldatura); [CM] = Rischio cancerogeno e mutageno; [BIO] = Rischio biologico; [RL] = Rischio R.O.A. (laser); [RNC] = Rischio R.O.A. (non coerenti); [CEM] = Rischio campi elettromagnetici; [AM] = Rischio amianto; [RON] = Rischio radiazioni ottiche naturali; [MCS] = Rischio microclima (caldo severo); [MFS] = Rischio microclima (freddo severo); [SA] = Rischio scariche atmosferiche; [IN] = Rischio incendio; [PR] = Prevenzione; [IC] = Coordinamento; [SG] = Segnaletica; [CG] = Coordinamento delle Lavorazioni e Fasi; [UO] = Ulteriori osservazioni;
[E1] = Danno lieve; [E2] = Danno significativo; [E3] = Danno grave; [E4] = Danno gravissimo;
[P1] = Improbabile; [P2] = Poco probabile; [P3] = Probabile; [P4] = Molto probabile.

ANALISI E VALUTAZIONE RISCHIO RUMORE

La valutazione del rischio specifico è stata effettuata ai sensi della normativa succitata e conformemente agli indirizzi operativi del Coordinamento Tecnico Interregionale della Prevenzione nei Luoghi di Lavoro:

- **Indicazioni Operative del CTIPL (Rev. 01 del 21 luglio 2021)**, "Indicazioni operative per la prevenzione del rischio da agenti fisici ai sensi del Decreto Legislativo 81/08".

In particolare, per il calcolo del livello di esposizione giornaliera o settimanale e per il calcolo dell'attenuazione offerta dai dispositivi di protezione individuale dell'udito, si è tenuto conto della specifica normativa tecnica di riferimento:

- **UNI EN ISO 9612:2011**, "Acustica - Determinazione dell'esposizione al rumore negli ambienti di lavoro - Metodo tecnico progettuale".
- **UNI 9432:2011**, "Acustica - Determinazione del livello di esposizione personale al rumore nell'ambiente di lavoro".
- **UNI EN 458:2016**, "Protettori dell'udito - Raccomandazioni per la selezione, l'uso, la cura e la manutenzione - Documento guida".

Premessa

La valutazione dell'esposizione dei lavoratori al rumore durante il lavoro è stata effettuata prendendo in considerazione in particolare:

- il livello, il tipo e la durata dell'esposizione, ivi inclusa ogni esposizione a rumore impulsivo;
- i valori limite di esposizione e i valori di azione di cui all'art. 189 del D.Lgs. del 9 aprile 2008, n.81;
- tutti gli effetti sulla salute e sulla sicurezza dei lavoratori particolarmente sensibili al rumore, con particolare riferimento alle donne in gravidanza e i minori;
- per quanto possibile a livello tecnico, tutti gli effetti sulla salute e sicurezza dei lavoratori derivanti da interazioni fra rumore e sostanze ototossiche connesse con l'attività svolta e fra rumore e vibrazioni;
- tutti gli effetti indiretti sulla salute e sulla sicurezza dei lavoratori risultanti da interazioni fra rumore e segnali di avvertimento o altri suoni che vanno osservati al fine di ridurre il rischio di infortuni;
- le informazioni sull'emissione di rumore fornite dai costruttori dell'attrezzatura di lavoro in conformità alle vigenti disposizioni in materia;
- l'esistenza di attrezzature di lavoro alternative progettate per ridurre l'emissione di rumore;
- il prolungamento del periodo di esposizione al rumore oltre l'orario di lavoro normale;
- le informazioni raccolte dalla sorveglianza sanitaria, comprese, per quanto possibile, quelle reperibili nella letteratura scientifica;
- la disponibilità di dispositivi di protezione dell'udito con adeguate caratteristiche di attenuazione.

Qualora i dati indicati nelle schede di valutazione, riportate nella relazione, hanno origine da Banca Dati [B], la valutazione relativa a quella scheda ha carattere preventivo, così come previsto dall'art. 190 del D.Lgs. del 9 aprile 2008, n. 81.

Calcolo dei livelli di esposizione

I modelli di calcolo adottati per stimare i livelli di esposizione giornaliera o settimanale di ciascun lavoratore, l'attenuazione e adeguatezza dei dispositivi sono i modelli riportati nella normativa tecnica. In particolare ai fini del calcolo dell'esposizione personale al rumore è stata utilizzata la seguente espressione che impiega le percentuali di tempo dedicato alle attività, anziché il tempo espresso in ore/minuti:

$$L_{EX} = 10 \log \sum_{i=1}^n \frac{p_i}{100} 10^{0,1 L_{Aeq,i}}$$

dove:

- L_{EX} è il livello di esposizione personale in dB(A);
- $L_{Aeq,i}$ è il livello di esposizione media equivalente L_{eq} in dB(A) prodotto dall'i-esima attività comprensivo delle incertezze;
- p_i è la percentuale di tempo dedicata all'attività i-esima

Ai fini della verifica del rispetto del valore limite 87 dB(A) per il calcolo dell'esposizione personale effettiva al rumore l'espressione utilizzata è analoga alla precedente dove, però, si è utilizzato al posto di livello di esposizione media equivalente il livello di esposizione media equivalente effettivo che tiene conto dell'attenuazione del DPI scelto.

I metodi utilizzati per il calcolo del $L_{Aeq,i}$ effettivo e del p_{peak} effettivo a livello dell'orecchio quando si indossa il protettore auricolare, a seconda dei dati disponibili sono quelli previsti dalla norma UNI EN 458:

- Metodo in Banda d'Ottava
- Metodo HML
- Metodo di controllo HML
- Metodo SNR
- Metodo per rumori impulsivi

La verifica di efficacia dei dispositivi di protezione individuale dell'udito, applicando sempre le indicazioni fornite dalla UNI EN 458, è stata fatta confrontando $L_{Aeq,i}$ effettivo e del p_{peak} effettivo con quelli desumibili dalle seguenti tabella.

Rumori non impulsivi	
Livello effettivo all'orecchio L_{Aeq}	Stima della protezione
Maggiore di Lact	Insufficiente
Tra Lact e Lact - 5	Accettabile
Tra Lact - 5 e Lact - 10	Buona
Tra Lact - 10 e Lact - 15	Accettabile
Minore di Lact - 15	Troppo alta (iperprotezione)

Rumori non impulsivi "Controllo HML" (*)	
Livello effettivo all'orecchio L_{Aeq}	Stima della protezione
Maggiore di Lact	Insufficiente
Tra Lact e Lact - 15	Accettabile/Buona
Minore di Lact - 15	Troppo alta (iperprotezione)

Rumori impulsivi	
Livello effettivo all'orecchio L_{Aeq} e p_{peak}	Stima della protezione
L_{Aeq} o p_{peak} maggiore di Lact	DPI-u non adeguato
L_{Aeq} e p_{peak} minori di Lact	DPI-u adeguato

Il livello di azione Lact, secondo le indicazioni della UNI EN 458, corrisponde al valore d'azione oltre il quale c'è l'obbligo di utilizzo dei DPI dell'udito.

(*) Nel caso il valore di attenuazione del DPI usato per la verifica è quello relativo al rumore ad alta frequenza (Valore H) la stima della protezione vuol verificare se questa è "insufficiente" (L_{Aeq} maggiore di Lact) o se la protezione "può essere accettabile" (L_{Aeq} minore di Lact) a condizione di maggiori informazioni sul rumore che si sta valutando.

Banca dati RUMORE del CPT di Torino

Banca dati realizzata dal C.P.T.-Torino e co-finanziata da INAIL-Regione Piemonte, in applicazione del comma 5-bis, art.190 del D.Lgs. 81/2008 al fine di garantire disponibilità di valori di emissione acustica per quei casi nei quali risulti impossibile disporre di valori misurati sul campo. Banca dati approvata dalla Commissione Consultiva Permanente in data 20 aprile 2011. La banca dati è realizzata secondo la metodologia seguente:

- Procedure di rilievo della potenza sonora, secondo la norma UNI EN ISO 3746 – 2009.
- Procedure di rilievo della pressione sonora, secondo la norma UNI 9432 - 2008.

Schede macchina/attrezzatura complete di:

- dati per la precisa identificazione (tipologia, marca, modello);
- caratteristiche di lavorazione (fase, materiali);
- analisi in frequenza;

Per le misure di potenza sonora si è utilizzata questa strumentazione:

- Fonometro: B&K tipo 2250.
- Calibratore: B&K tipo 4231.
- Nel 2008 si è utilizzato un microfono B&K tipo 4189 da 1/2".
- Nel 2009 si è utilizzato un microfono B&K tipo 4155 da 1/2".

Per le misurazioni di pressione sonora si utilizza un analizzatore SVANTEK modello "SVAN 948" per misure di Rumore, conforme alle norme EN 60651/1994, EN 60804/1 994 classe 1, ISO 8041, ISO 108161 IEC 651, IEC 804 e IEC 61672-1

La strumentazione è costituita da:

- Fonometro integratore mod. 948, di classe I, digitale, conforme a: IEC 651, IEC 804 e IEC 61 672-1. Velocità di acquisizione da 10 ms a 1 h con step da 1 sec. e 1 min.
- Ponderazioni: A, B, Lin.
- Analizzatore: Real-Time 1/1 e 1/3 d'ottava, FFT, RT60.
- Campo di misura: da 22 dBA a 140 dBA.
- Gamma dinamica: 100 dB, A/D convertitore 4 x 20 bits.
- Gamma di frequenza: da 10 Hz a 20 kHz.
- Rettificatore RMS digitale con rivelatore di Picco, risoluzione 0,1 dB.
- Microfono: SV 22 (tipo 1), 50 mV/Pa, a condensatore polarizzato 1/2" con preamplificatore IEPE modello SV 12L.
- Calibratore: B&K (tipo 4230), 94 dB, 1000 Hz.

Per ciò che concerne i protocolli di misura si rimanda all'allegato alla lettera Circolare del Ministero del Lavoro e delle Politiche Sociali del 30 giugno 2011.

N.B. La dove non è stato possibile reperire i valori di emissione sonora di alcune attrezzature in quanto non presenti nella nuova banca dati del C.P.T.-Torino si è fatto riferimento ai valori riportati nella precedente banca dati anche questa approvata dalla Commissione Consultiva Permanente.

Interazione con altri fattori

L'art.190, comma 1, lettera d) esplicita che la valutazione del rischio rumore comprende e comporta la raccolta di informazioni relative sia all'esposizione acustica che a quella non acustica che possa comprendere un rischio per l'apparato uditivo. L'esposizione non acustica è riferita a fattori di rischio che interagiscono con il rumore e ne amplificano gli effetti, quali le vibrazioni, al sistema mano braccio e/o al corpo intero, e le sostanze ototossiche. Tali fattori concorrono ad incrementare il rischio di insorgenza di danni uditivi, anche per livelli espositivi inferiori ai valori di azione.

E' dunque di notevole ausilio la costruzione di un quadro sinottico delle principali informazioni acustiche e non, rilevanti ai fini della valutazione del rischio rumore, realizzabile individuando le mansioni per le quali è presente una concomitante esposizione a sostanze ototossiche (indicando il nome della sostanza) e/o a vibrazioni (precisando se HAV o WBV), specificando ulteriormente se l'esposizione a rumore si associ a rumori impulsivi o meno.

Il quadro di sintesi così costituito consente al datore di lavoro di riporre ancor maggiore attenzione alla bonifica di questi rischi per la salute e il medico competente, qualora previsto, disponga delle informazioni sulla presenza di questi fattori accentuanti il rischio.

ESITO DELLA VALUTAZIONE RISCHIO RUMORE

Di seguito sono riportati i lavoratori impiegati in lavorazioni e attività comportanti esposizione al rumore. Per ogni mansione è indicata la fascia di appartenenza al rischio rumore.

Lavoratori e Macchine	
Mansione	ESITO DELLA VALUTAZIONE
1) Addetto al montaggio di apparecchi igienico sanitari	"Maggiore dei valori: 85 dB(A) e 137 dB(C)"
2) Addetto alla formazione intonaci interni tradizionali	"Minore dei valori: 80 dB(A) e 135 dB(C)"
3) Addetto alla posa di pavimenti per interni in ceramica	"Compreso tra i valori: 80/85 dB(A) e 135/137 dB(C)"
4) Addetto alla posa di pavimenti su balconi e logge	"Compreso tra i valori: 80/85 dB(A) e 135/137 dB(C)"
5) Addetto alla realizzazione della rete di distribuzione di impianto idrico-sanitario	"Maggiore dei valori: 85 dB(A) e 137 dB(C)"
6) Addetto alla realizzazione di impianto solare fotovoltaico	"Maggiore dei valori: 85 dB(A) e 137 dB(C)"
7) Addetto alla rimozione di controsoffittature, intonaci e rivestimenti interni	"Maggiore dei valori: 85 dB(A) e 137 dB(C)"
8) Addetto alla rimozione di impianti idrico-sanitari	"Maggiore dei valori: 85 dB(A) e 137 dB(C)"
9) Addetto alla rimozione di manto di copertura in pannelli termoisolanti	"Maggiore dei valori: 85 dB(A) e 137 dB(C)"
10) Addetto alla rimozione di massetto	"Maggiore dei valori: 85 dB(A) e 137 dB(C)"
11) Addetto alla rimozione di pavimento in ceramica	"Maggiore dei valori: 85 dB(A) e 137 dB(C)"
12) Addetto alla rimozione di rivestimenti in ceramica	"Maggiore dei valori: 85 dB(A) e 137 dB(C)"
13) Addetto alla spicconatura di intonaci interni a vivo di muro	"Minore dei valori: 80 dB(A) e 135 dB(C)"
14) Addetto all'impermeabilizzazione di coperture	"Maggiore dei valori: 85 dB(A) e 137 dB(C)"
15) Addetto all'installazione di corpi illuminanti	"Maggiore dei valori: 85 dB(A) e 137 dB(C)"
16) Autocarro	"Minore dei valori: 80 dB(A) e 135 dB(C)"
17) Autocarro con cestello	"Minore dei valori: 80 dB(A) e 135 dB(C)"
18) Autocarro con gru	"Minore dei valori: 80 dB(A) e 135 dB(C)"
19) Autogru	"Minore dei valori: 80 dB(A) e 135 dB(C)"
20) Elettricista	"Maggiore dei valori: 85 dB(A) e 137 dB(C)"
21) Gru a torre	"Minore dei valori: 80 dB(A) e 135 dB(C)"
22) Operaio comune	"Maggiore dei valori: 85 dB(A) e 137 dB(C)"
23) Pala meccanica (minipala)	"Minore dei valori: 80 dB(A) e 135 dB(C)"

SCHEDE DI VALUTAZIONE RISCHIO RUMORE

Le schede di rischio che seguono riportano l'esito della valutazione per ogni mansione e, così come disposto dalla normativa tecnica, i seguenti dati:

- i tempi di esposizione per ciascuna attività (attrezzatura) svolta da ciascun lavoratore, come forniti dal datore di lavoro previa consultazione con i lavoratori o con i loro rappresentanti per la sicurezza;
- i livelli sonori continui equivalenti ponderati A per ciascuna attività (attrezzatura) comprensivi di incertezze;
- i livelli sonori di picco ponderati C per ciascuna attività (attrezzatura);
- i rumori impulsivi;
- la fonte dei dati (se misurati [A] o da Banca Dati [B]);
- il tipo di DPI-u da utilizzare.
- livelli sonori continui equivalenti ponderati A effettivi per ciascuna attività (attrezzatura) svolta da ciascun lavoratore;
- livelli sonori di picco ponderati C effettivi per ciascuna attività (attrezzatura) svolta da ciascun lavoratore;
- efficacia dei dispositivi di protezione auricolare;
- livello di esposizione giornaliera o settimanale o livello di esposizione a attività con esposizione al rumore molto variabile (art. 191);

Le eventuali disposizioni relative alla sorveglianza sanitaria, all'informazione e formazione, all'utilizzo di dispositivi di protezione individuale e alle misure tecniche e organizzative sono riportate nel documento della sicurezza di cui il presente è un allegato.

Tabella di correlazione Mansione - Scheda di valutazione

Mansione	Scheda di valutazione
Addetto al montaggio di apparecchi igienico sanitari	SCHEDA N.1 - Rumore per "Operaio comune (impianti)"
Addetto alla formazione intonaci interni tradizionali	SCHEDA N.2 - Rumore per "Operaio comune (intonaci tradizionali)"
Addetto alla posa di pavimenti per interni in ceramica	SCHEDA N.3 - Rumore per "Posatore pavimenti e rivestimenti"
Addetto alla posa di pavimenti su balconi e logge	SCHEDA N.3 - Rumore per "Posatore pavimenti e rivestimenti"
Addetto alla realizzazione della rete di distribuzione di impianto idrico-sanitario	SCHEDA N.1 - Rumore per "Operaio comune (impianti)"
Addetto alla realizzazione di impianto solare fotovoltaico	SCHEDA N.4 - Rumore per "Elettricista (ciclo completo)"
Addetto alla rimozione di controsoffittature, intonaci e rivestimenti interni	SCHEDA N.5 - Rumore per "Operaio comune polivalente (demolizioni)"
Addetto alla rimozione di impianti idrico-sanitari	SCHEDA N.5 - Rumore per "Operaio comune polivalente (demolizioni)"
Addetto alla rimozione di manto di copertura in pannelli termoisolanti	SCHEDA N.5 - Rumore per "Operaio comune polivalente (demolizioni)"
Addetto alla rimozione di massetto	SCHEDA N.5 - Rumore per "Operaio comune polivalente (demolizioni)"
Addetto alla rimozione di pavimento in ceramica	SCHEDA N.5 - Rumore per "Operaio comune polivalente (demolizioni)"
Addetto alla rimozione di rivestimenti in ceramica	SCHEDA N.5 - Rumore per "Operaio comune polivalente (demolizioni)"
Addetto alla spicconatura di intonaci interni a vivo di muro	SCHEDA N.2 - Rumore per "Operaio comune (intonaci tradizionali)"
Addetto all'impermeabilizzazione di coperture	SCHEDA N.6 - Rumore per "Impermeabilizzatore"
Addetto all'installazione di corpi illuminanti	SCHEDA N.4 - Rumore per "Elettricista (ciclo completo)"
Elettricista	SCHEDA N.4 - Rumore per "Elettricista (ciclo completo)"
Operaio comune	SCHEDA N.7 - Rumore per "Operaio comune (murature)"
Autocarro con cestello	SCHEDA N.8 - Rumore per "Operatore autocarro"
Autocarro con gru	SCHEDA N.8 - Rumore per "Operatore autocarro"
Autocarro	SCHEDA N.8 - Rumore per "Operatore autocarro"
Autogru	SCHEDA N.9 - Rumore per "Operatore autogru"
Gru a torre	SCHEDA N.10 - Rumore per "Gruista (gru a torre)"
Pala meccanica (minipala)	SCHEDA N.11 - Rumore per "Operatore pala meccanica"

SCHEDA N.1 - Rumore per "Operaio comune (impianti)"

Analisi dei livelli di esposizione al rumore con riferimento alla Scheda di Gruppo Omogeneo n. 103 del C.P.T. Torino (Costruzioni edili in genere - Ristrutturazioni).

Tipo di esposizione: Settimanale

Rumore														
T[%]	L _{A,eq} dB(A)	Imp.	L _{A,eq} eff. dB(A)	Efficacia DPI-u	Dispositivo di protezione									
	P _{peak} dB(C)	Orig.	P _{peak} eff. dB(C)		Banda d'ottava APV						L	M	H	SNR
					125	250	500	1k	2k	4k				
1) SCANALATRICE - HILTI - DC-SE19 [Scheda: 945-TO-669-1-RPR-11]														
15.0	104.5	NO	78.3	Accettabile/Buona	Generico (cuffie o inserti). [Beta: 0.75]									
	122.5	[B]	122.5		-	-	-	-	-	-	-	35.0	-	-
L _{EX}			97.0											
L _{EX} (effettivo)			71.0											
Fascia di appartenenza: Il livello di esposizione è "Maggiore dei valori superiori di azione: 85 dB(A) e 137 dB(C)".														
Mansioni: Addetto al montaggio di apparecchi igienico sanitari; Addetto alla realizzazione della rete di distribuzione di impianto idrico-sanitario.														

SCHEDA N.2 - Rumore per "Operaio comune (intonaci tradizionali)"

Analisi dei livelli di esposizione al rumore con riferimento alla Scheda di Gruppo Omogeneo n. 44 del C.P.T. Torino (Costruzioni edili in genere - Nuove costruzioni).

Tipo di esposizione: Settimanale

Rumore															
T[%]	L _{A,eq} dB(A)	Imp.	L _{A,eq} eff. dB(A)	Efficacia DPI-u	Dispositivo di protezione										
	P _{peak} dB(C)	Orig.	P _{peak} eff. dB(C)		Banda d'ottava APV							L	M	H	SNR
					125	250	500	1k	2k	4k	8k				
1) BETONIERA - OFF. BRAGAGNOLO - STD 300 [Scheda: 916-TO-1289-1-RPR-11]															
85.0	80.7	NO	80.7	-	-										
	103.9	[B]	103.9		-	-	-	-	-	-	-	-	-		
L _{EX}			80.0												
L _{EX} (effettivo)			80.0												
Fascia di appartenenza: Il livello di esposizione è "Minore dei valori inferiori di azione: 80 dB(A) e 135 dB(C)".															
Mansioni: Addetto alla formazione intonaci interni tradizionali; Addetto alla spicconatura di intonaci interni a vivo di muro.															

SCHEDA N.3 - Rumore per "Posatore pavimenti e rivestimenti"

Analisi dei livelli di esposizione al rumore con riferimento alla Scheda di Gruppo Omogeneo n. 38 del C.P.T. Torino (Costruzioni edili in genere - Nuove costruzioni).

Tipo di esposizione: Settimanale

Rumore																
T[%]	L _{A,eq} dB(A)	Imp.	L _{A,eq} eff. dB(A)	Efficacia DPI-u	Dispositivo di protezione											
	P _{peak} dB(C)	Orig.	P _{peak} eff. dB(C)		Banda d'ottava APV								L	M	H	SNR
					125	250	500	1k	2k	4k	8k					
1) BATTIPIASTRELLE (B138)																
5.0	94.0	NO	75.3	Accettabile/Buona	Generico (cuffie o inserti). [Beta: 0.75]											
	100.0	[B]	100.0		-	-	-	-	-	-	-	25.0	-	-	-	
L _{EX}			81.0													

Tipo di esposizione: **Settimanale**

Rumore														
T[%]	L _{A,eq} dB(A)	Imp.	L _{A,eq} eff. dB(A)	Efficacia DPI-u	Dispositivo di protezione									
	P _{peak} dB(C)	Orig.	P _{peak} eff. dB(C)		Banda d'ottava APV						L	M	H	SNR
					125	250	500	1k	2k	4k				
L _{EX} (effettivo)				63.0										
Fascia di appartenenza: Il livello di esposizione è "Compreso tra i valori inferiori e superiori di azione: 80/85 dB(A) e 135/137 dB(C)".														
Mansioni: Addetto alla posa di pavimenti per interni in ceramica; Addetto alla posa di pavimenti su balconi e logge.														

SCHEDA N.4 - Rumore per "Elettricista (ciclo completo)"

Analisi dei livelli di esposizione al rumore con riferimento alla Scheda di Gruppo Omogeneo n. 94 del C.P.T. Torino (Costruzioni edili in genere - Ristrutturazioni).

Tipo di esposizione: **Settimanale**

Rumore															
T[%]	L _{A,eq} dB(A)	Imp.	L _{A,eq} eff. dB(A)	Efficacia DPI-u	Dispositivo di protezione										
	P _{peak} dB(C)	Orig.	P _{peak} eff. dB(C)		Banda d'ottava APV							L	M	H	SNR
					125	250	500	1k	2k	4k	8k				
1) SCANALATRICE - HILTI - DC-SE19 [Scheda: 945-TO-669-1-RPR-11]															
15.0	104.5	NO	78.3	Accettabile/Buona	Generico (cuffie o inserti). [Beta: 0.75]										
	122.5	[B]	122.5		-	-	-	-	-	-	-	35.0	-	-	-
L _{EX}			97.0												
L _{EX} (effettivo)			71.0												
Fascia di appartenenza:															
Il livello di esposizione è "Maggiore dei valori superiori di azione: 85 dB(A) e 137 dB(C)".															
Mansioni:															
Addetto alla realizzazione di impianto solare fotovoltaico; Addetto all'installazione di corpi illuminanti; Elettricista.															

SCHEDA N.5 - Rumore per "Operaio comune polivalente (demolizioni)"

Analisi dei livelli di esposizione al rumore con riferimento alla Scheda di Gruppo Omogeneo n. 279 del C.P.T. Torino (Demolizioni - Demolizioni manuali).

Tipo di esposizione: **Settimanale**

Rumore															
T[%]	L _{A,eq} dB(A)	Imp.	L _{A,eq} eff. dB(A)	Efficacia DPI-u	Dispositivo di protezione										
	P _{peak} dB(C)	Orig.	P _{peak} eff. dB(C)		Banda d'ottava APV							L	M	H	SNR
					125	250	500	1k	2k	4k	8k				
1) MARTELLO - SCLAVERANO - SGD 90 [Scheda: 918-TO-1253-1-RPR-11]															
30.0	104.6	NO	78.4	Accettabile/Buona	Generico (cuffie o inserti). [Beta: 0.75]										
	125.8	[B]	125.8		-	-	-	-	-	-	-	35.0	-	-	-
L _{EX}			100.0												
L _{EX} (effettivo)			74.0												
Fascia di appartenenza: Il livello di esposizione è "Maggiore dei valori superiori di azione: 85 dB(A) e 137 dB(C)".															

Tipo di esposizione: Settimanale

Rumore														
T[%]	L _{A,eq} dB(A)	Imp.	L _{A,eq} eff. dB(A)	Efficacia DPI-u	Dispositivo di protezione									
	P _{peak} dB(C)	Orig.	P _{peak} eff. dB(C)		Banda d'ottava APV						L	M	H	SNR
					125	250	500	1k	2k	4k				
Mansioni: Addetto alla rimozione di controsoffittature, intonaci e rivestimenti interni; Addetto alla rimozione di impianti idrico-sanitari; Addetto alla rimozione di manto di copertura in pannelli termoisolanti; Addetto alla rimozione di massetto; Addetto alla rimozione di pavimento in ceramica; Addetto alla rimozione di rivestimenti in ceramica.														

SCHEDA N.6 - Rumore per "Impermeabilizzatore"

Analisi dei livelli di esposizione al rumore con riferimento alla Scheda di Gruppo Omogeneo n. 289 del C.P.T. Torino (Impermeabilizzazioni - Impermeabilizzazioni (Guaine)).

Tipo di esposizione: Settimanale

Rumore															
T[%]	L _{A,eq} dB(A)	Imp.	L _{A,eq} eff. dB(A)	Efficacia DPI-u	Dispositivo di protezione										
	P _{peak} dB(C)	Orig.	P _{peak} eff. dB(C)		Banda d'ottava APV							L	M	H	SNR
					125	250	500	1k	2k	4k	8k				
1) CANNELLO PER GUAINE (B176)															
95.0	87.0	NO	72.0	Accettabile/Buona	Generico (cuffie o inserti). [Beta: 0.75]										
	100.0	[B]	100.0		-	-	-	-	-	-	-	20.0	-	-	-
L _{EX}			87.0												
L _{EX} (effettivo)			72.0												
Fascia di appartenenza: Il livello di esposizione è "Maggiore dei valori superiori di azione: 85 dB(A) e 137 dB(C)".															
Mansioni: Addetto all'impermeabilizzazione di coperture.															

SCHEDA N.7 - Rumore per "Operaio comune (murature)"

Analisi dei livelli di esposizione al rumore con riferimento alla Scheda di Gruppo Omogeneo n. 43 del C.P.T. Torino (Costruzioni edili in genere - Nuove costruzioni).

Tipo di esposizione: Settimanale

Rumore															
T[%]	L _{A,eq} dB(A)	Imp.	L _{A,eq} eff. dB(A)	Efficacia DPI-u	Dispositivo di protezione										
	P _{peak} dB(C)	Orig.	P _{peak} eff. dB(C)		Banda d'ottava APV							L	M	H	SNR
					125	250	500	1k	2k	4k	8k				
1) BETONIERA - OFF. BRAGAGNOLO - STD 300 [Scheda: 916-TO-1289-1-RPR-11]															
25.0	80.7	NO	65.7	Accettabile/Buona	Generico (cuffie o inserti). [Beta: 0.75]										
	103.9	[B]	103.9		-	-	-	-	-	-	-	20.0	-	-	-
2) TAGLIALATERIZI - MAKER - TPS 90 [Scheda: 900-TO-1214-1-RPR-11]															
8.0	102.6	NO	76.4	Accettabile/Buona	Generico (cuffie o inserti). [Beta: 0.75]										
	121.0	[B]	121.0		-	-	-	-	-	-	-	35.0	-	-	-
L _{EX} 92.0															
L _{EX} (effettivo) 67.0															
Fascia di appartenenza:															
Il livello di esposizione è "Maggiore dei valori superiori di azione: 85 dB(A) e 137 dB(C)".															

Tipo di esposizione: Settimanale

Rumore														
T[%]	L _{A,eq} dB(A)	Imp.	L _{A,eq} eff. dB(A)	Efficacia DPI-u	Dispositivo di protezione									
	P _{peak} dB(C)	Orig.	P _{peak} eff. dB(C)		Banda d'ottava APV						L	M	H	SNR
					125	250	500	1k	2k	4k				
Mansioni: Operaio comune.														

SCHEDA N.8 - Rumore per "Operatore autocarro"

Analisi dei livelli di esposizione al rumore con riferimento alla Scheda di Gruppo Omogeneo n. 24 del C.P.T. Torino (Costruzioni edili in genere - Nuove costruzioni).

Tipo di esposizione: Settimanale

Rumore															
T[%]	L _{A,eq} dB(A)	Imp.	L _{A,eq} eff. dB(A)	Efficacia DPI-u	Dispositivo di protezione										
	P _{peak} dB(C)	Orig.	P _{peak} eff. dB(C)		Banda d'ottava APV							L	M	H	SNR
					125	250	500	1k	2k	4k	8k				
1) AUTOCARRO (B36)															
85.0	78.0	NO	78.0	-	-										
	100.0	[B]	100.0		-	-	-	-	-	-	-	-	-		
L _{EX}			78.0												
L _{EX} (effettivo)			78.0												
Fascia di appartenenza:															
Il livello di esposizione è "Minore dei valori inferiori di azione: 80 dB(A) e 135 dB(C)".															
Mansioni:															
Autocarro; Autocarro con cestello; Autocarro con gru.															

SCHEDA N.9 - Rumore per "Operatore autogru"

Analisi dei livelli di esposizione al rumore con riferimento alla Scheda di Gruppo Omogeneo n. 26 del C.P.T. Torino (Costruzioni edili in genere - Nuove costruzioni).

Tipo di esposizione: Settimanale

Rumore															
T[%]	L _{A,eq} dB(A)	Imp.	L _{A,eq} eff. dB(A)	Efficacia DPI-u	Dispositivo di protezione										
	P _{peak} dB(C)	Orig.	P _{peak} eff. dB(C)		Banda d'ottava APV							L	M	H	SNR
					125	250	500	1k	2k	4k	8k				
1) AUTOGRU' (B90)															
75.0	81.0	NO	81.0	-	-										
	100.0	[B]	100.0		-	-	-	-	-	-	-	-	-		
LEX			80.0												
LEX(effettivo)			80.0												
Fascia di appartenenza:															
Il livello di esposizione è "Minore dei valori inferiori di azione: 80 dB(A) e 135 dB(C)".															
Mansioni:															
Autogru.															

SCHEDA N.10 - Rumore per "Gruista (gru a torre)"

Analisi dei livelli di esposizione al rumore con riferimento alla Scheda di Gruppo Omogeneo n. 74 del C.P.T. Torino (Costruzioni edili in genere - Ristrutturazioni).

Tipo di esposizione: Settimanale

Rumore															
T[%]	L _{A,eq} dB(A)	Imp.	L _{A,eq} eff. dB(A)	Efficacia DPI-u	Dispositivo di protezione										
	P _{peak} dB(C)	Orig.	P _{peak} eff. dB(C)		Banda d'ottava APV							L	M	H	SNR
					125	250	500	1k	2k	4k	8k				
1) GRU (B298)															
85.0	79.0	NO	79.0	-	-										
	100.0	[B]	100.0		-	-	-	-	-	-	-	-	-	-	
L _{EX}			79.0												
L _{EX} (effettivo)			79.0												
Fascia di appartenenza: Il livello di esposizione è "Minore dei valori inferiori di azione: 80 dB(A) e 135 dB(C)".															
Mansioni: Gru a torre.															

SCHEDA N.11 - Rumore per "Operatore pala meccanica"

Analisi dei livelli di esposizione al rumore con riferimento alla Scheda di Gruppo Omogeneo n. 72 del C.P.T. Torino (Costruzioni edili in genere - Ristrutturazioni).

Tipo di esposizione: Settimanale

Rumore														
T[%]	L _{A,eq} dB(A)	Imp.	L _{A,eq} eff. dB(A)	Efficacia DPI-u	Dispositivo di protezione									
	P _{peak} dB(C)	Orig.	P _{peak} eff. dB(C)		Banda d'ottava APV						L	M	H	SNR
					125	250	500	1k	2k	4k				
1) PALA MECCANICA - CATERPILLAR - 950H [Scheda: 936-TO-1580-1-RPR-11]														
85.0	68.1	NO	68.1	-	-									
	119.9	[B]	119.9		-	-	-	-	-	-	-	-	-	
LEX			68.0											
LEX(effettivo)			68.0											
Fascia di appartenenza: Il livello di esposizione è "Minore dei valori inferiori di azione: 80 dB(A) e 135 dB(C)".														
Mansioni: Pala meccanica (minipala).														

Viene ulteriormente riportato il quadro sinottico delle principali informazioni acustiche e non, rilevanti ai fini della valutazione del rischio rumore.

Cognome e Nome	Mansione	Parametro di riferimento	L _{EX} dB(A)	L _{picco,C} dB(C)	Esposizione a vibrazioni	Esposizione a ototossici	Rumori impulsivi
-	Addetto al montaggio di apparecchi igienico sanitari	L _{EX,8h}	71.0	122.5	no	no	<input type="checkbox"/>
-	Addetto alla formazione intonaci interni tradizionali	L _{EX,8h}	80.0	103.9	no	no	<input type="checkbox"/>
-	Addetto alla posa di pavimenti	L _{EX,8h}	63.0	100.0	no	no	<input type="checkbox"/>

Cognome e Nome	Mansione	Parametro di riferimento	L _{EX} dB(A)	L _{picco,C} dB(C)	Esposizione a vibrazioni	Esposizione a ototossici	Rumori impulsivi
	per interni in ceramica						
-	Addetto alla posa di pavimenti su balconi e logge	L _{EX,8h}	63.0	100.0	no	no	<input type="checkbox"/>
-	Addetto alla realizzazione della rete di distribuzione di impianto idrico-sanitario	L _{EX,8h}	71.0	122.5	no	no	<input type="checkbox"/>
-	Addetto alla realizzazione di impianto solare fotovoltaico	L _{EX,8h}	71.0	122.5	no	no	<input type="checkbox"/>
-	Addetto alla rimozione di controsoffittature, intonaci e rivestimenti interni	L _{EX,8h}	74.0	125.8	no	no	<input type="checkbox"/>
-	Addetto alla rimozione di impianti idrico-sanitari	L _{EX,8h}	74.0	125.8	no	no	<input type="checkbox"/>
-	Addetto alla rimozione di manto di copertura in pannelli termoisolanti	L _{EX,8h}	74.0	125.8	no	no	<input type="checkbox"/>
-	Addetto alla rimozione di massetto	L _{EX,8h}	74.0	125.8	no	no	<input type="checkbox"/>
-	Addetto alla rimozione di pavimento in ceramica	L _{EX,8h}	74.0	125.8	no	no	<input type="checkbox"/>
-	Addetto alla rimozione di rivestimenti in ceramica	L _{EX,8h}	74.0	125.8	no	no	<input type="checkbox"/>
-	Addetto alla spicconatura di intonaci interni a vivo di muro	L _{EX,8h}	80.0	103.9	no	no	<input type="checkbox"/>
-	Addetto all'impermeabilizzazione di coperture	L _{EX,8h}	72.0	100.0	no	no	<input type="checkbox"/>
-	Addetto all'installazione di corpi illuminanti	L _{EX,8h}	71.0	122.5	no	no	<input type="checkbox"/>
-	Elettricista	L _{EX,8h}	71.0	122.5	no	no	<input type="checkbox"/>
-	Operaio comune	L _{EX,8h}	67.0	121.0	no	no	<input type="checkbox"/>
-	Autocarro con cestello	L _{EX,8h}	78.0	100.0	no	no	<input type="checkbox"/>
-	Autocarro con gru	L _{EX,8h}	78.0	100.0	no	no	<input type="checkbox"/>
-	Autocarro	L _{EX,8h}	78.0	100.0	no	no	<input type="checkbox"/>
-	Autogru	L _{EX,8h}	80.0	100.0	no	no	<input type="checkbox"/>
-	Gru a torre	L _{EX,8h}	79.0	100.0	no	no	<input type="checkbox"/>
-	Pala meccanica (minipala)	L _{EX,8h}	68.0	119.9	no	no	<input type="checkbox"/>

ANALISI E VALUTAZIONE RISCHIO VIBRAZIONI

La valutazione del rischio specifico è stata effettuata ai sensi della normativa succitata e conformemente agli indirizzi operativi del Coordinamento Tecnico Interregionale della Prevenzione nei Luoghi di Lavoro:

- **Indicazioni Operative del CTIPL (Rev. 01 del 21 luglio 2021)**, "Indicazioni operative per la prevenzione del rischio da agenti fisici ai sensi del Decreto Legislativo 81/08".

In particolare, per il calcolo del livello di esposizione si è tenuto conto della specifica normativa tecnica di riferimento:

- **UNI EN ISO 5349-1**, "Vibrazioni meccaniche - Misurazione e valutazione dell'esposizione dell'uomo alle vibrazioni trasmesse alla mano - Parte 1: Requisiti generali";
- **UNI EN ISO 5349-2**, "Vibrazioni meccaniche - Misurazione e valutazione dell'esposizione dell'uomo alle vibrazioni trasmesse alla mano - Parte 2: Guida pratica per la misurazione al posto di lavoro";
- **UNI EN ISO 2631-1**, "Vibrazioni meccaniche e urti - Valutazione dell'esposizione dell'uomo alle vibrazioni trasmesse al corpo intero - Parte 1: Requisiti generali".

Premessa

La valutazione e, quando necessario, la misura dei livelli di vibrazioni è stata effettuata in base alle disposizioni di cui all'allegato XXXV, parte A, del D.Lgs. 81/2008, per vibrazioni trasmesse al sistema mano-braccio (HAV), e in base alle disposizioni di cui all'allegato XXXV, parte B, del D.Lgs. 81/2008, per le vibrazioni trasmesse al corpo intero (WBV) e dunque facendo riferimento rispettivamente alle norme UNI EN ISO 5349 (Parte 1 e 2) e UNI EN ISO 2631-1 adottate in toto dal testo unico per la sicurezza.

La valutazione è stata effettuata prendendo in considerazione in particolare:

- il livello, il tipo e la durata dell'esposizione, ivi inclusa ogni esposizione a vibrazioni intermittenti o a urti ripetuti;
- i valori limite di esposizione e i valori d'azione;
- gli eventuali effetti sulla salute e sulla sicurezza dei lavoratori particolarmente sensibili al rischio con particolare riferimento alle donne in gravidanza e ai minori;
- gli eventuali effetti indiretti sulla sicurezza e salute dei lavoratori risultanti da interazioni tra le vibrazioni meccaniche, il rumore e l'ambiente di lavoro o altre attrezzature;
- le informazioni fornite dal costruttore dell'attrezzatura di lavoro;
- l'esistenza di attrezzature alternative progettate per ridurre i livelli di esposizione alle vibrazioni meccaniche;
- il prolungamento del periodo di esposizione a vibrazioni trasmesse al corpo intero al di là delle ore lavorative in locali di cui è responsabile il datore di lavoro;
- le condizioni di lavoro particolari, come le basse temperature, il bagnato, l'elevata umidità o il sovraccarico biomeccanico degli arti superiori e del rachide;
- le informazioni raccolte dalla sorveglianza sanitaria, comprese, per quanto possibile, quelle reperibili nella letteratura scientifica.

Individuazione dei criteri seguiti per la valutazione

La valutazione dell'esposizione al rischio vibrazioni è stata effettuata tenendo in considerazione le caratteristiche delle attività lavorative svolte, coerentemente a quanto indicato nelle "Linee guida per la valutazione del rischio vibrazioni negli ambienti di lavoro" elaborate dall'ISPESL (ora INAIL - Settore Tecnico-Scientifico e Ricerca).

Il procedimento seguito può essere sintetizzato come segue:

- individuazione dei lavoratori esposti al rischio;
- individuazione dei tempi di esposizione;
- individuazione delle singole macchine o attrezzature utilizzate;
- individuazione, in relazione alle macchine ed attrezzature utilizzate, del livello di esposizione;
- determinazione del livello di esposizione giornaliero normalizzato al periodo di riferimento di 8 ore.

Individuazione dei lavoratori esposti al rischio

L'individuazione dei lavoratori esposti al rischio vibrazioni discende dalla conoscenza delle mansioni espletate dal singolo lavoratore, o meglio dall'individuazione degli utensili manuali, di macchinari condotti a mano o da macchinari mobili utilizzati nelle attività lavorative. E' noto che lavorazioni in cui si impugnano utensili vibranti o materiali sottoposti a vibrazioni o impatti possono indurre un insieme di disturbi neurologici e circolatori digitali e lesioni osteoarticolari a carico degli arti superiori, così come attività lavorative svolte a bordo di mezzi di trasporto o di movimentazione espongono il corpo a vibrazioni o impatti, che possono risultare nocivi per i soggetti esposti.

Individuazione dei tempi di esposizione

Il tempo di esposizione al rischio vibrazioni dipende, per ciascun lavoratore, dalle effettive situazioni di lavoro. Ovviamente il tempo di effettiva esposizione alle vibrazioni dannose è inferiore a quello dedicato alla lavorazione e ciò per effetto dei periodi di funzionamento a vuoto o a carico ridotto o per altri motivi tecnici, tra cui anche l'adozione di dispositivi di protezione individuale. Si

è stimato, in relazione alle metodologie di lavoro adottate e all'utilizzo dei dispositivi di protezione individuali, il coefficiente di riduzione specifico.

Individuazione delle singole macchine o attrezzature utilizzate

La "Direttiva Macchine" obbliga i costruttori a progettare e costruire le attrezzature di lavoro in modo tale che i rischi dovuti alle vibrazioni trasmesse dalla macchina siano ridotti al livello minimo, tenuto conto del progresso tecnico e della disponibilità di mezzi atti a ridurre le vibrazioni, in particolare alla fonte. Inoltre, prescrive che le istruzioni per l'uso contengano anche le seguenti indicazioni: a) il valore quadratico medio ponderato, in frequenza, dell'accelerazione cui sono esposte le membra superiori quando superi $2,5 \text{ m/s}^2$; se tale livello è inferiore o pari a $2,5 \text{ m/s}^2$, occorre indicarlo; b) il valore quadratico medio ponderato, in frequenza, dell'accelerazione cui è esposto il corpo (piedi o parte seduta) quando superi $0,5 \text{ m/s}^2$; se tale livello è inferiore o pari a $0,5 \text{ m/s}^2$, occorre indicarlo; c) l'incertezza della misurazione; d) i coefficienti moltiplicativi che consentono di stimare i dati in campo a partire dai dati di certificazione.

Individuazione del livello di esposizione durante l'utilizzo

Per determinare il valore di accelerazione necessario per la valutazione del rischio, conformemente alle disposizioni dell'art. 202, comma 2, del D.Lgs. del 9 aprile 2008, n. 81 e s.m.i., si è fatto riferimento alla Banca Dati Vibrazioni dell'ISPESL (ora INAIL - Settore Tecnico-Scientifico e Ricerca consultabile sul sito www.portaleagentifisici.it) e/o alle informazioni fornite dai produttori, utilizzando i dati secondo le modalità nel seguito descritte.

[A] - Valore misurato attrezzatura in BDV ISPESL

Per la macchina o l'utensile considerato sono disponibili, in Banca Dati Vibrazioni dell'ISPESL, i valori di vibrazione misurati, in condizioni d'uso rapportabili a quelle operative, comprensivi delle informazioni sull'incertezza della misurazione. Si assume quale valore di riferimento quello misurato, riportato in Banca Dati Vibrazioni dell'ISPESL, comprensivo dell'incertezza estesa della misurazione.

[B] - Valore del fabbricante opportunamente corretto

Per la macchina o l'utensile considerato sono disponibili i valori di vibrazione dichiarati dal fabbricante.

Se i valori di vibrazioni dichiarati dal fabbricante fanno riferimento a normative tecniche di non recente emanazione, salva la programmazione di successive misure di controllo in opera, è assunto quale valore di riferimento quello indicato dal fabbricante, maggiorato del fattore di correzione definito in Banca Dati Vibrazione dell'ISPESL o forniti dal rapporto tecnico UNI CEN/TR 15350:2014.

Qualora i valori di vibrazioni dichiarati dal fabbricante fanno riferimento alle più recenti normative tecniche in conformità alla nuova direttiva macchine (Direttiva 2006/42/CE, recepita in Italia con D.Lgs. 17/2010), salva la programmazione di successive misure di controllo in opera, è stato assunto quale valore di riferimento quello indicato dal fabbricante comprensivo del valore di incertezza esteso.

[C] - Valore misurato di attrezzatura simile in BDV ISPESL

Per la macchina o l'utensile considerato, non sono disponibili dati specifici ma sono disponibili i valori di vibrazioni misurati di attrezzature simili (stessa categoria, stessa potenza).

Salva la programmazione di successive misure di controllo in opera, è stato assunto quale valore di riferimento quello misurato, riportato in Banca Dati Vibrazioni dell'ISPESL, di una attrezzatura simile (stessa categoria, stessa potenza) comprensivo dell'incertezza estesa della misurazione.

[D] - Valore misurato di attrezzatura peggiore in BDV ISPESL

Per la macchina o l'utensile considerato, non sono disponibili dati specifici né dati per attrezzature simili (stessa categoria, stessa potenza), ma sono disponibili i valori di vibrazioni misurati per attrezzature della stessa tipologia.

Salva la programmazione di successive misure di controllo in opera, è stato assunto quale valore di riferimento quello misurato, riportato in Banca Dati Vibrazioni dell'ISPESL, dell'attrezzatura peggiore comprensivo dell'incertezza estesa della misurazione.

[E] - Valore tipico dell'attrezzatura (solo PSC)

Nella redazione del Piano di Sicurezza e di Coordinamento (PSC) vige l'obbligo di valutare i rischi specifici delle lavorazioni, anche se non sono ancora noti le macchine e gli utensili utilizzati dall'impresa esecutrice e, quindi, i relativi valori di vibrazioni.

In questo caso viene assunto, come valore base di vibrazione, quello più comune per la tipologia di attrezzatura utilizzata in fase di esecuzione.

Per determinare il valore di accelerazione necessario per la valutazione del rischio, in assenza di valori di riferimento certi, si è proceduto come segue:

Determinazione del livello di esposizione giornaliero normalizzato al periodo di riferimento di otto ore

Vibrazioni trasmesse al sistema mano-braccio

La valutazione del livello di esposizione alle vibrazioni trasmesse al sistema mano-braccio si basa principalmente sulla determinazione del valore di esposizione giornaliera normalizzato ad 8 ore di lavoro, $A(8)$ (m/s^2), calcolato sulla base della radice quadrata della somma dei quadrati ($A(w)_{sum}$) dei valori quadratici medi delle accelerazioni ponderate in frequenza, determinati sui tre assi ortogonali x, y, z, in accordo con quanto prescritto dallo standard ISO 5349-1: 2001.

L'espressione matematica per il calcolo di $A(8)$ è di seguito riportata.

$$A(8) = A(w)_{sum} (T\%)^{1/2}$$

dove:

$$A(w)_{sum} = (a_{wx}^2 + a_{wy}^2 + a_{wz}^2)^{1/2}$$

in cui $T\%$ la durata percentuale giornaliera di esposizione a vibrazioni espresso in percentuale e a_{wx} , a_{wy} e a_{wz} i valori r.m.s. dell'accelerazione ponderata in frequenza (in m/s^2) lungo gli assi x, y e z (ISO 5349-1: 2001).

Nel caso in cui il lavoratore sia esposto a differenti valori di vibrazioni, come nel caso di impiego di più utensili vibranti nell'arco della giornata lavorativa, o nel caso dell'impiego di uno stesso macchinario in differenti condizioni operative, l'esposizione quotidiana a vibrazioni $A(8)$, in m/s^2 , sarà ottenuta mediante l'espressione:

$$A(8) = \left[\sum_{i=1}^n A(8)_i^2 \right]^{1/2}$$

dove:

$A(8)_i$ è il parziale relativo all'operazione i-esima, ovvero:

$$A(8)_i = A(w)_{sum,i} (T\%_i)^{1/2}$$

in cui i valori di $T\%_i$ e $A(w)_{sum,i}$ sono rispettivamente il tempo di esposizione percentuale e il valore di $A(w)_{sum}$ relativi alla operazione i-esima.

Vibrazioni trasmesse al corpo intero

La valutazione del livello di esposizione alle vibrazioni trasmesse al corpo intero si basa principalmente sulla determinazione del valore di esposizione giornaliera normalizzato ad 8 ore di lavoro, $A(8)$ (m/s^2), calcolato sulla base del maggiore dei valori numerici dei valori quadratici medi delle accelerazioni ponderate in frequenza, determinati sui tre assi ortogonali:

$$A(w)_{max} = \max (1,40 \cdot a_{wx}; 1,40 \cdot a_{wy}; a_{wz})$$

secondo la formula di seguito riportata:

$$A(8) = A(w)_{max} (T\%)^{1/2}$$

in cui $T\%$ la durata percentuale giornaliera di esposizione a vibrazioni espresso in percentuale e $A(w)_{max}$ il valore massimo tra $1,40a_{wx}$, $1,40a_{wy}$ e a_{wz} i valori r.m.s. dell'accelerazione ponderata in frequenza (in m/s^2) lungo gli assi x, y e z (ISO 2631-1: 1997). Nel caso in cui il lavoratore sia esposto a differenti valori di vibrazioni, come nel caso di impiego di più macchinari nell'arco della giornata lavorativa, o nel caso dell'impiego di uno stesso macchinario in differenti condizioni operative, l'esposizione quotidiana a vibrazioni $A(8)$, in m/s^2 , sarà ottenuta mediante l'espressione:

$$A(8) = \left[\sum_{i=1}^n A(8)_i^2 \right]^{1/2}$$

dove:

$A(8)_i$ è il parziale relativo all'operazione i-esima, ovvero:

$$A(8)_i = A(w)_{max,i} (T\%_i)^{1/2}$$

in cui i valori di $T\%_i$ a $A(w)_{max,i}$ sono rispettivamente il tempo di esposizione percentuale e il valore di $A(w)_{max}$ relativi alla operazione i-esima.

ESITO DELLA VALUTAZIONE RISCHIO VIBRAZIONI

Di seguito è riportato l'elenco delle mansioni addette ad attività lavorative che espongono a vibrazioni e il relativo esito della valutazione del rischio suddiviso in relazione al corpo intero (WBV) e al sistema mano braccio (HAV).

Lavoratori e Macchine

Mansione	ESITO DELLA VALUTAZIONE	
	Mano-braccio (HAV)	Corpo intero (WBV)
1) Addetto al montaggio di apparecchi igienico sanitari	"Compreso tra 2,5 e 5,0 m/s ² "	"Non presente"
2) Addetto alla posa di pavimenti per interni in ceramica	"Inferiore a 2,5 m/s ² "	"Non presente"
3) Addetto alla posa di pavimenti su balconi e logge	"Inferiore a 2,5 m/s ² "	"Non presente"
4) Addetto alla realizzazione della rete di distribuzione di impianto idrico-sanitario	"Compreso tra 2,5 e 5,0 m/s ² "	"Non presente"
5) Addetto alla realizzazione di impianto solare fotovoltaico	"Compreso tra 2,5 e 5,0 m/s ² "	"Non presente"
6) Addetto alla rimozione di controsoffittature, intonaci e rivestimenti interni	"Compreso tra 2,5 e 5,0 m/s ² "	"Non presente"
7) Addetto alla rimozione di impianti idrico-sanitari	"Compreso tra 2,5 e 5,0 m/s ² "	"Non presente"
8) Addetto alla rimozione di manto di copertura in pannelli termoisolanti	"Compreso tra 2,5 e 5,0 m/s ² "	"Non presente"
9) Addetto alla rimozione di massetto	"Compreso tra 2,5 e 5,0 m/s ² "	"Non presente"
10) Addetto alla rimozione di pavimento in ceramica	"Compreso tra 2,5 e 5,0 m/s ² "	"Non presente"
11) Addetto alla rimozione di rivestimenti in ceramica	"Compreso tra 2,5 e 5,0 m/s ² "	"Non presente"
12) Addetto all'installazione di corpi illuminanti	"Compreso tra 2,5 e 5,0 m/s ² "	"Non presente"
13) Autocarro	"Non presente"	"Inferiore a 0,5 m/s ² "
14) Autocarro con cestello	"Non presente"	"Inferiore a 0,5 m/s ² "
15) Autocarro con gru	"Non presente"	"Inferiore a 0,5 m/s ² "
16) Autogru	"Non presente"	"Inferiore a 0,5 m/s ² "
17) Elettricista	"Compreso tra 2,5 e 5,0 m/s ² "	"Non presente"
18) Pala meccanica (minipala)	"Non presente"	"Compreso tra 0,5 e 1 m/s ² "

SCHEDE DI VALUTAZIONE

Le schede di rischio che seguono, ognuna di esse rappresentativa di un gruppo omogeneo, riportano l'esito della valutazione per ogni mansione.

Le eventuali disposizioni relative alla sorveglianza sanitaria, all'informazione e formazione, all'utilizzo di dispositivi di protezione individuale e alle misure tecniche e organizzative sono riportate nel documento della sicurezza di cui il presente è un allegato.

Tabella di correlazione Mansione - Scheda di valutazione

Mansione	Scheda di valutazione
Addetto al montaggio di apparecchi igienico sanitari	SCHEDA N.1 - Vibrazioni per "Operaio comune (impianti)"
Addetto alla posa di pavimenti per interni in ceramica	SCHEDA N.2 - Vibrazioni per "Posatore pavimenti e rivestimenti"
Addetto alla posa di pavimenti su balconi e logge	SCHEDA N.2 - Vibrazioni per "Posatore pavimenti e rivestimenti"
Addetto alla realizzazione della rete di distribuzione di impianto idrico-sanitario	SCHEDA N.1 - Vibrazioni per "Operaio comune (impianti)"
Addetto alla realizzazione di impianto solare fotovoltaico	SCHEDA N.3 - Vibrazioni per "Elettricista (ciclo completo)"
Addetto alla rimozione di controsoffittature, intonaci e rivestimenti interni	SCHEDA N.4 - Vibrazioni per "Operaio comune polivalente (demolizioni)"

Tabella di correlazione Mansione - Scheda di valutazione

Mansione	Scheda di valutazione
Addetto alla rimozione di impianti idrico-sanitari	SCHEDA N.4 - Vibrazioni per "Operaio comune polivalente (demolizioni)"
Addetto alla rimozione di manto di copertura in pannelli termoisolanti	SCHEDA N.4 - Vibrazioni per "Operaio comune polivalente (demolizioni)"
Addetto alla rimozione di massetto	SCHEDA N.4 - Vibrazioni per "Operaio comune polivalente (demolizioni)"
Addetto alla rimozione di pavimento in ceramica	SCHEDA N.4 - Vibrazioni per "Operaio comune polivalente (demolizioni)"
Addetto alla rimozione di rivestimenti in ceramica	SCHEDA N.4 - Vibrazioni per "Operaio comune polivalente (demolizioni)"
Addetto all'installazione di corpi illuminanti	SCHEDA N.3 - Vibrazioni per "Elettricista (ciclo completo)"
Elettricista	SCHEDA N.3 - Vibrazioni per "Elettricista (ciclo completo)"
Autocarro con cestello	SCHEDA N.5 - Vibrazioni per "Operatore autocarro"
Autocarro con gru	SCHEDA N.5 - Vibrazioni per "Operatore autocarro"
Autocarro	SCHEDA N.5 - Vibrazioni per "Operatore autocarro"
Autogru	SCHEDA N.6 - Vibrazioni per "Operatore autogru"
Pala meccanica (minipala)	SCHEDA N.7 - Vibrazioni per "Operatore pala meccanica"

SCHEDA N.1 - Vibrazioni per "Operaio comune (impianti)"

Analisi delle attività e dei tempi di esposizione con riferimento alla Scheda di Gruppo Omogeneo n. 103 del C.P.T. Torino (Costruzioni edili in genere - Ristrutturazioni): a) utilizzo scanalatrice per 15%.

Macchina o Utensile utilizzato					
Tempo lavorazione	Coefficiente di correzione	Tempo di esposizione	Livello di esposizione	Origine dato	Tipo
[%]		[%]	[m/s ²]		
1) Scanalatrice (generica)					
15.0	0.8	12.0	7.2	[E] - Valore tipico attrezzatura (solo PSC)	HAV
HAV - Esposizione A(8)		12.00	2.501		
Fascia di appartenenza:					
Mano-Braccio (HAV) = "Compreso tra 2,5 e 5,0 m/s ² "					
Corpo Intero (WBV) = "Non presente"					
Mansioni:					
Addetto al montaggio di apparecchi igienico sanitari; Addetto alla realizzazione della rete di distribuzione di impianto idrico-sanitario.					

SCHEDA N.2 - Vibrazioni per "Posatore pavimenti e rivestimenti"

Analisi delle attività e dei tempi di esposizione con riferimento alla Scheda di Gruppo Omogeneo n. 38 del C.P.T. Torino (Costruzioni edili in genere - Nuove costruzioni): a) battitura pavimento (utilizzo battipistrelle) per 5%.

Macchina o Utensile utilizzato					
Tempo lavorazione	Coefficiente di correzione	Tempo di esposizione	Livello di esposizione	Origine dato	Tipo
[%]		[%]	[m/s²]		
1) Battipistrelle (generico)					
5.0	0.8	4.0	8.8	[E] - Valore tipico attrezzatura (solo PSC)	HAV
HAV - Esposizione A(8)		4.00	1.750		
Fascia di appartenenza:					
Mano-Braccio (HAV) = "Inferiore a 2,5 m/s²"					
Corpo Intero (WBV) = "Non presente"					

Macchina o Utensile utilizzato					
Tempo lavorazione	Coefficiente di correzione	Tempo di esposizione	Livello di esposizione	Origine dato	Tipo
[%]		[%]	[m/s ²]		
Mansioni: Addetto alla posa di pavimenti per interni in ceramica; Addetto alla posa di pavimenti su balconi e logge.					

SCHEDA N.3 - Vibrazioni per "Elettricista (ciclo completo)"

Analisi delle attività e dei tempi di esposizione con riferimento alla Scheda di Gruppo Omogeneo n. 94 del C.P.T. Torino (Costruzioni edili in genere - Ristrutturazioni): a) utilizzo scanalatrice per 15%.

Macchina o Utensile utilizzato					
Tempo lavorazione	Coefficiente di correzione	Tempo di esposizione	Livello di esposizione	Origine dato	Tipo
[%]		[%]	[m/s ²]		
1) Scanalatrice (generica)					
15.0	0.8	12.0	7.2	[E] - Valore tipico attrezzatura (solo PSC)	HAV
HAV - Esposizione A(8)		12.00	2.501		
Fascia di appartenenza:					
Mano-Braccio (HAV) = "Compreso tra 2,5 e 5,0 m/s ² "					
Corpo Intero (WBV) = "Non presente"					
Mansioni:					
Addetto alla realizzazione di impianto solare fotovoltaico; Addetto all'installazione di corpi illuminanti; Elettricista.					

SCHEDA N.4 - Vibrazioni per "Operaio comune polivalente (demolizioni)"

Analisi delle attività e dei tempi di esposizione con riferimento alla Scheda di Gruppo Omogeneo n. 279 del C.P.T. Torino (Demolizioni - Demolizioni manuali): a) demolizioni con martello demolitore pneumatico per 10%.

Macchina o Utensile utilizzato					
Tempo lavorazione	Coefficiente di correzione	Tempo di esposizione	Livello di esposizione	Origine dato	Tipo
[%]		[%]	[m/s ²]		
1) Martello demolitore pneumatico (generico)					
10.0	0.8	8.0	17.7	[E] - Valore tipico attrezzatura (solo PSC)	HAV
HAV - Esposizione A(8)		8.00	4.998		
Fascia di appartenenza:					
Mano-Braccio (HAV) = "Compreso tra 2,5 e 5,0 m/s ² "					
Corpo Intero (WBV) = "Non presente"					
Mansioni:					
Addetto alla rimozione di controsoffittature, intonaci e rivestimenti interni; Addetto alla rimozione di impianti idrico-sanitari; Addetto alla rimozione di manto di copertura in pannelli termoisolanti; Addetto alla rimozione di massetto; Addetto alla rimozione di pavimento in ceramica; Addetto alla rimozione di rivestimenti in ceramica.					

SCHEDA N.5 - Vibrazioni per "Operatore autocarro"

Analisi delle attività e dei tempi di esposizione con riferimento alla Scheda di Gruppo Omogeneo n. 24 del C.P.T. Torino (Costruzioni edili in genere - Nuove costruzioni): a) utilizzo autocarro per 60%.

Macchina o Utensile utilizzato					
Tempo lavorazione	Coefficiente di correzione	Tempo di esposizione	Livello di esposizione	Origine dato	Tipo
[%]		[%]	[m/s²]		
1) Autocarro (generico)					
60.0	0.8	48.0	0.5	[E] - Valore tipico attrezzatura (solo PSC)	WBV
WBV - Esposizione A(8)		48.00	0.374		
Fascia di appartenenza:					
Mano-Braccio (HAV) = "Non presente"					
Corpo Intero (WBV) = "Inferiore a 0,5 m/s²"					
Mansioni:					
Autocarro; Autocarro con cestello; Autocarro con gru.					

SCHEDA N.6 - Vibrazioni per "Operatore autogrù"

Analisi delle attività e dei tempi di esposizione con riferimento alla Scheda di Gruppo Omogeneo n. 26 del C.P.T. Torino (Costruzioni edili in genere - Nuove costruzioni): a) movimentazione carichi per 50%; b) spostamenti per 25%.

Macchina o Utensile utilizzato					
Tempo lavorazione	Coefficiente di correzione	Tempo di esposizione	Livello di esposizione	Origine dato	Tipo
[%]		[%]	[m/s²]		
1) Autogrù (generica)					
75.0	0.8	60.0	0.5	[E] - Valore tipico attrezzatura (solo PSC)	WBV
WBV - Esposizione A(8)		60.00	0.372		
Fascia di appartenenza:					
Mano-Braccio (HAV) = "Non presente"					
Corpo Intero (WBV) = "Inferiore a 0,5 m/s²"					
Mansioni:					
Autogrù.					

SCHEDA N.7 - Vibrazioni per "Operatore pala meccanica"

Analisi delle attività e dei tempi di esposizione con riferimento alla Scheda di Gruppo Omogeneo n. 22 del C.P.T. Torino (Costruzioni edili in genere - Nuove costruzioni): a) utilizzo pala meccanica (cingolata, gommata) per 60%.

Macchina o Utensile utilizzato					
Tempo lavorazione	Coefficiente di correzione	Tempo di esposizione	Livello di esposizione	Origine dato	Tipo
[%]		[%]	[m/s ²]		
1) Pala meccanica (generica)					
60.0	0.8	48.0	0.7	[E] - Valore tipico attrezzatura (solo PSC)	WBV
WBV - Esposizione A(8)		48.00	0.506		
Fascia di appartenenza:					
Mano-Braccio (HAV) = "Non presente"					
Corpo Intero (WBV) = "Compreso tra 0,5 e 1 m/s ² "					
Mansioni:					
Pala meccanica (minipala).					

ANALISI E VALUTAZIONE MOVIMENTAZIONE MANUALE DEI CARICHI SOLLEVAMENTO E TRASPORTO

La valutazione del rischio specifico è stata effettuata ai sensi della normativa succitata e conformemente alla normativa tecnica applicabile:

- **ISO 11228-1:2021**, "Ergonomics - Manual handling - Lifting, lowering and carrying";
- **ISO/TR 12295:2014**, "Ergonomia - Documento per l'applicazione delle norme ISO alla movimentazione manuale di carichi".

Premessa

La valutazione dei rischi derivanti da azioni di sollevamento e trasporto riportata di seguito è stata eseguita secondo le disposizioni del D.Lgs del 9 aprile 2008, n.81 e la normativa tecnica ISO 11228-1:2021, ed in particolare considerando:

- la fascia di età e sesso di gruppi omogenei di lavoratori;
- le condizioni di movimentazione;
- il carico sollevato, la frequenza di sollevamento, la posizione delle mani, la distanza di sollevamento, la presa, la distanza di trasporto;
- il numero di persone coinvolte nella movimentazione del carico;
- i valori del carico, raccomandati per il sollevamento e il trasporto;
- gli effetti sulla salute e sulla sicurezza dei lavoratori;
- le informazioni raccolte dalla sorveglianza sanitaria e dalla letteratura scientifica disponibile;
- l'informazione e formazione dei lavoratori.

Valutazione del rischio

Sulla base di considerazioni legate alla mansione svolta, previa consultazione del datore di lavoro e dei rappresentanti dei lavoratori per la sicurezza sono stati individuati i **gruppi omogenei di lavoratori** corrispondenti ai gruppi di lavoratori che svolgono la medesima attività nell'ambito del processo produttivo dall'azienda. Quindi si è proceduto, a secondo del gruppo, alla valutazione del rischio. La valutazione delle azioni del sollevamento e del trasporto, ovvero la movimentazione di un oggetto dalla sua posizione iniziale verso l'alto, senza ausilio meccanico, e il trasporto orizzontale di un oggetto tenuto sollevato dalla sola forza dell'uomo si basa su un modello costituito da sei step successivi:

- Step 0 controllo preliminare della massa movimentata (superiore a 3 kg);
- Step 1 valutazione del peso effettivamente sollevato rispetto alla massa di riferimento;
- Step 2 valutazione rapida del rischio attraverso Quick Assessment;
- Step 3 valutazione dell'azione in relazione ai fattori ergonomici (per esempio, la distanza orizzontale, l'altezza di sollevamento, l'angolo di asimmetria ecc.);
- Step 4 valutazione dell'azione in relazione alla massa cumulativa giornaliera (ovvero il prodotto tra il peso trasportato e la frequenza del trasporto);
- Step 5 valutazione concernente la massa cumulativa e la distanza del trasporto in piano.

I passaggi presentati sono illustrati con lo schema di flusso rappresentato nello *Schema 1*. In ogni step sono desunti o calcolati valori limite di riferimento (per esempio, il peso limite). Se la valutazione concernente il singolo step porta a una conclusione positiva, ovvero il valore limite di riferimento è rispettato, si passa a quello successivo. Qualora, invece, la valutazione porti a una conclusione negativa, è necessario adottare azioni di miglioramento per riportare il rischio a condizioni accettabili.

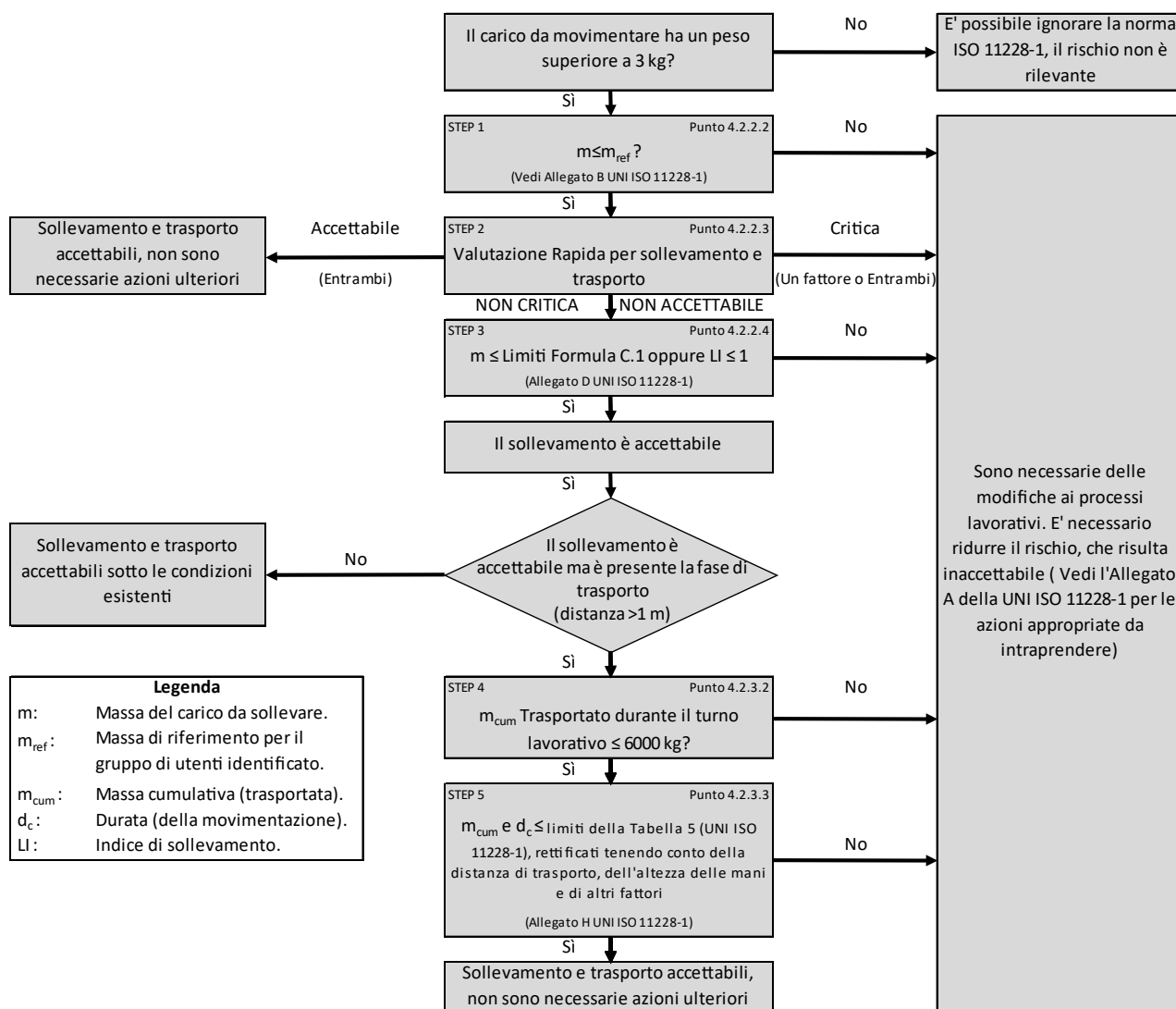

Schema 1

Valutazione della massa di riferimento in base al genere, m_{rif}

Il processo di valutazione del rischio da movimentazione manuale dei carichi sollevamento, abbassamento e trasporto prevede un controllo preliminare consistente nel verificare se la massa movimentata risulti maggiore o minore di tre kg. Nel caso in cui la movimentazione riguardi oggetti di massa inferiore a tale limite, allora il rischio non sussiste e non è necessaria alcuna valutazione del rischio che di fatto non si presenta a causa dell'esigua consistenza della massa movimentata.

Nel caso in cui, invece, la massa sollevata è maggiore dei tre kg allora si procede con i successivi step dell'analisi.

Nel vero e proprio primo step, invece, si confronta la massa effettiva dell'oggetto sollevato con la massa di riferimento m_{rif}, che è desunta dalla tabella presente nell'Allegato B alla norma ISO 11228-1:2021. La massa di riferimento si differenzia a seconda del genere (maschio o femmina), in linea con quanto previsto dall'art. 28, D.Lgs. n. 81/2008, il quale ha stabilito che la valutazione dei rischi deve comprendere anche i rischi particolari, tra i quali quelli connessi alle differenze di genere.

La massa di riferimento è individuata, a seconda del genere che caratterizza il gruppo omogeneo, al fine di garantire la protezione di almeno il 90% della popolazione lavorativa.

La massa di riferimento costituisce il peso limite in condizioni ergonomiche ideali, qualora le azioni di sollevamento non siano occasionali.

Valutazione del rischio mediante analisi rapida (QUICK ASSESSMENT)

Il secondo step procedurale rappresenta una novità introdotta dalla nuova ISO 11228-1:2021 che di fatto vede recepire il metodo di analisi rapida del rischio introdotto dall'ISO TR 12295:2014. La procedura di analisi rapida è volta a semplificare la procedura di valutazione del rischio, consentendo all'analista di evitare l'applicazione della modalità di valutazione analitica, tramite la teoria del NIOSH, nel caso in cui sia chiaro che la valutazione della mansione porti ad una condizione di sicura accettabilità o criticità del rischio. Mediante la compilazione di domande in forma chiusa, (Sì o No), dunque si riesce a capire se la lavorazione comporti condizioni critiche o accettabili, concludendo l'analisi in questi casi e procedendo con l'analisi numerica qualora la presenza di

condizioni aggiuntive determini incertezza sulla valutazione del rischio che deve pertanto essere studiata nel dettaglio mediante un'analisi completa e approfondita impiegando la nota teoria del NIOSH.

La compilazione del Quick Assessment è richiesta esclusivamente nel caso di compiti singoli, in quanto nel caso di compiti composti la valutazione del rischio richiede necessariamente una valutazione approfondita mediante la teoria del NIOSH al fine di ricavare correttamente l'indice di sollevamento composito (CLI).

La struttura della valutazione rapida segue pedissequamente la struttura riportata al punto 4.2.2.3 della norma ISO 11228-1:2021 ed è di seguito riportata nella sua forma completa:

La massa sollevata è maggiore di 3 kg.		<input type="checkbox"/>	
CONDIZIONI CRITICHE		No	Si
Schema e frequenza dei compiti di sollevamento e trasporto superiori ai massimali suggeriti			
Posizione verticale	La posizione delle mani all'inizio e alla fine del sollevamento è superiore a 175 cm o inferiore alla superficie ai piedi.	<input type="checkbox"/>	<input type="checkbox"/>
Spostamento verticale	La distanza verticale tra l'origine e la destinazione dell'oggetto sollevato è superiore a 175 cm.	<input type="checkbox"/>	<input type="checkbox"/>
Distanza orizzontale	La distanza orizzontale tra il corpo e il carico è maggiore della portata del braccio (>63 cm).	<input type="checkbox"/>	<input type="checkbox"/>
Asimmetria	Torsione estrema del corpo (su entrambi i lati più di 45°) senza muovere i piedi.	<input type="checkbox"/>	<input type="checkbox"/>
Frequenza di sollevamento	Più di 15 sollevamenti al minuto di piccola durata (movimentazione manuale di durata non superiore a 60 minuti consecutivi nel turno, seguita da almeno 60 minuti di recupero)	<input type="checkbox"/>	<input type="checkbox"/>
	Più di 12 sollevamenti al minuto di media durata (movimentazione manuale di durata non superiore a 120 minuti consecutivi nel turno, seguita da almeno 30 minuti di recupero)	<input type="checkbox"/>	<input type="checkbox"/>
	Più di 10 sollevamenti al minuto di lunga durata (movimentazione manuale che dura più di 120 minuti consecutivamente nel turno)	<input type="checkbox"/>	<input type="checkbox"/>
Presenza di carichi che superano i seguenti limiti			
Femmina (20-45 anni)	20 kg	<input type="checkbox"/>	<input type="checkbox"/>
Femmina (<20 o >45 anni)	15 kg	<input type="checkbox"/>	<input type="checkbox"/>
Uomini (20-45 anni)	25 kg	<input type="checkbox"/>	<input type="checkbox"/>
Uomini (<20 o >45 anni)	20 kg	<input type="checkbox"/>	<input type="checkbox"/>
Presenza di una massa complessiva trasportata maggiore di quelle indicate			
Distanza di trasporto (per azione) da 1 m a 5 m su un periodo da 6 h a 8 h	6000 kg su un periodo da 6 h a 8 h	<input type="checkbox"/>	<input type="checkbox"/>
Distanza di trasporto (per azione) da 5 m a 10 m su un periodo da 6 h a 8 h	3600 kg su un periodo da 6 h a 8 h	<input type="checkbox"/>	<input type="checkbox"/>
Distanza di trasporto (per azione) da 10 m a 20 m su un periodo da 6 h a 8 h	1200 kg su un periodo da 6 h a 8 h	<input type="checkbox"/>	<input type="checkbox"/>
Distanza di trasporto (per azione) maggiore di 20 m	La distanza di trasporto è di solito più di 20 m	<input type="checkbox"/>	<input type="checkbox"/>
CONDIZIONI ADDIZIONALI		No	Si

Condizioni dell'ambiente lavorativo		
Presenza di temperatura estrema (bassa o alta) o condizioni ambientali sfavorevoli (ad es. umidità, movimento dell'aria ecc..).	<input type="checkbox"/>	<input type="checkbox"/>
Presenza di pavimento scivoloso, irregolare o instabile.	<input type="checkbox"/>	<input type="checkbox"/>
Presenza di spazio insufficiente per il sollevamento ed il trasporto.	<input type="checkbox"/>	<input type="checkbox"/>
Caratteristiche oggetto		
La dimensione dell'oggetto riduce la visuale del lavoratore e ne nasconde i movimenti.	<input type="checkbox"/>	<input type="checkbox"/>
Il centro di gravità non è stabile (ad es. liquidi, essi si muovono all'interno dell'oggetto).	<input type="checkbox"/>	<input type="checkbox"/>
La forma o la configurazione dell'oggetto presenta spigoli vivi, superfici o sporgenze.	<input type="checkbox"/>	<input type="checkbox"/>
Le superfici di contatto sono troppo calde o troppo fredde.	<input type="checkbox"/>	<input type="checkbox"/>
Attacchi o maniglie inadeguate.	<input type="checkbox"/>	<input type="checkbox"/>
Le operazioni di sollevamento o trasporto durano più di 8 ore al giorno?	<input type="checkbox"/>	<input type="checkbox"/>

CONDIZIONI ACCETTABILI		No	Si
Sollevamento e Abbassamento			
Da 3 kg a 5 kg	Asimmetria (ad es. rotazione del corpo, torsione del tronco) assente	<input type="checkbox"/>	<input type="checkbox"/>
	Il carico è mantenuto vicino al corpo	<input type="checkbox"/>	<input type="checkbox"/>
	Spostamento verticale del carico tra i fianchi e le spalle	<input type="checkbox"/>	<input type="checkbox"/>
	Massima frequenza: minore di 5 sollevamenti per minuto	<input type="checkbox"/>	<input type="checkbox"/>
> 5 kg a 10 kg	Asimmetria (ad es. rotazione del corpo, torsione del tronco) assente	<input type="checkbox"/>	<input type="checkbox"/>
	Il carico è mantenuto vicino al corpo	<input type="checkbox"/>	<input type="checkbox"/>
	Spostamento verticale del carico tra i fianchi e le spalle	<input type="checkbox"/>	<input type="checkbox"/>
	Massima frequenza: minore di un sollevamento per minuto	<input type="checkbox"/>	<input type="checkbox"/>
Oltre 10 kg	Non sono presenti carichi da più di 10 kg	<input type="checkbox"/>	<input type="checkbox"/>
Massa complessiva raccomandata			
Durate	Distanza 1 m ≤ 5 m per azione	Distanza > 5 m a 10 m per azione	
6 h a 8 h	4800 kg	3600 kg	<input type="checkbox"/> <input type="checkbox"/>
4 h	4000 kg	3000 kg	<input type="checkbox"/> <input type="checkbox"/>
1 h	2000 kg	1500 kg	<input type="checkbox"/> <input type="checkbox"/>

1 min	60 kg	45 kg	<input type="checkbox"/>	<input type="checkbox"/>
	Condizioni accettabili per il trasporto: Carico trasportato con due mani, su una distanza massima di 10 m. L'oggetto è raccolto e posizionato in altezza, dove l'altezza di raccolta e posizionamento varia tra 0.75 m e 1.1 m, con ciclo comprensivo del ritorno al punto di partenza a mani vuote per la stessa distanza. L'esercizio di trasporto viene eseguito in un ambiente confortevole, su un pavimento rigido, piatto e antiscivolo, senza ostacoli, e in uno spazio di lavoro che consente la libera circolazione del corpo. Nessun vincolo viene posto sul soggetto.		<input type="checkbox"/>	<input type="checkbox"/>

Valutazione della massa in relazione ai fattori ergonomici, m_{lim}

Allo step in considerazione si giunge solo nel caso in cui da una valutazione rapida si evince una condizione di incertezza del rischio. La procedura effettuata si differenzia a seconda se il compito risulti un compito singolo o un compito composito. Si ricorda che per compito singolo si intende una mansione nella quale viene movimentato sempre il medesimo carico eseguendo sempre il medesimo movimento. Per compito composito si intende invece, un compito che vede movimentare generalmente carichi sempre dello stesso tipo e massa, ma eseguendo movimenti differenti.

Nel caso di compiti singoli nel terzo step si confronta la massa movimentata, m , con il peso limite raccomandato, m_{lim} , che deve essere calcolato tenendo in considerazione i parametri che caratterizzano la tipologia di sollevamento e, in particolare:

- la massa dell'oggetto m ;
- la distanza orizzontale di presa del carico, h , misurata dalla linea congiungente i malleoli interni al punto di mezzo tra la presa delle mani proiettata a terra;
- il fattore altezza, v , ovvero l'altezza da terra del punto di presa del carico;
- la distanza verticale di sollevamento, d ;
- la frequenza delle azioni di sollevamento, f ;
- la durata delle azioni di sollevamento, t ;
- l'angolo di asimmetria (torsione del busto), α ;
- la qualità della presa dell'oggetto, c ;
- il numero di persone coinvolte nella movimentazione, o ;
- il numero di mani impiegate nella movimentazione, p ;
- la durata del turno di lavoro, ε .

Il peso limite raccomandato è calcolato, sia all'origine che alla destinazione della movimentazione sulla base di una formula proposta nell'Allegato C alla ISO 11228-1:2021:

$$m_{lim} = m_{rif} \times h_M \times v_M \times d_M \times \alpha_M \times f_M \times c_M \times [o_M \times p_M \times \varepsilon_M]$$

dove:

- m_{rif} è la massa di riferimento in base al genere.
- h_M è il fattore riduttivo che tiene conto della distanza orizzontale di presa del carico, h ;
- d_M è il fattore riduttivo che tiene conto della distanza verticale di sollevamento, d ;
- v_M è il fattore riduttivo che tiene conto dell'altezza da terra del punto di presa del carico;
- f_M è il fattore riduttivo che tiene conto della frequenza delle azioni di sollevamento, f ;
- α_M è il fattore riduttivo che tiene conto dell'angolo di asimmetria (torsione del busto), α ;
- c_M è il fattore riduttivo che tiene conto della qualità della presa dell'oggetto, c ;
- o_M è il fattore riduttivo che tiene conto del numero di mani impiegate nella movimentazione, o ;
- p_M è il fattore riduttivo che tiene conto del numero di persone coinvolte nella movimentazione del carico;
- ε_M è il fattore riduttivo che tiene conto della durata del turno di lavoro, ε .

Eseguito il calcolo della massa limite raccomandata, la norma ISO 11228-1:2021 dispone il calcolo del Lifting Index (LI) da ricavarsi come il rapporto tra la massa movimentata e la massa limite raccomandata.

$$LI = m / m_{lim}$$

In funzione del valore numerico dell'indice di sollevamento (LI) si procede con la classificazione del rischio. Risulta pertanto, che qualora il valore del LI sia maggiore dell'unità, la massa mobilitata risulta maggiore di quella limite raccomandata e pertanto sussiste una condizione di rischio rilevante. Nella normativa ISO 11228-1:2021 vengono ulteriormente definiti dei valori limite del LI che distinguono diverse fasce di rischio da movimentazione carichi (sollevamento e trasporto), distinguendo 5 fasce di rischio come di seguito definito in figura riportata in Allegato D della ISO 11228-1:2021:

LI	Livello di esposizione/rischio implicabile	Azioni Raccomandate
$LI \leq 1.0$	Molto basso	Non è richiesta nessuna azione per tutta la popolazione in buona salute.
$1.0 < LI \leq 1.5$	Basso	Prestare particolare attenzione alle condizioni di bassa frequenza/alto carico e alle posture estreme o statiche. Includere tutti i fattori nella riprogettazione delle attività e della postazione di

		lavoro al fine di abbassare i valori di LI a valori <1.
$1.5 < LI \leq 2.0$	Moderato	Ridisegnare i compiti e i luoghi di lavoro in base alle priorità per ridurre il LI, seguita da un'analisi dei risultati per confermare l'efficacia delle modifiche.
$2.0 < LI \leq 3.0$	Alto	E' necessario, con elevata priorità, una modifica dei compiti volta a ridurre il valore del LI.
$LI > 3.0$	Molto alto	E' indispensabile e assolutamente necessaria una modifica dei compiti volta a ridurre il valore del LI.

Quanto detto vale nel caso in cui il compito valutato risulti un compito singolo, qualora il compito si costituisca quale composito allora è necessario scomporre la lavorazione in tanti sottocompiti singoli valutabili seguendo le procedure precedentemente riportate. Eseguita l'analisi per i singoli sottocompiti si procedere al calcolo del Composit Lifting Index (CLI) che assume stesso significato del Lifting Index, ma per compiti compositi.

Il CLI è calcolato sulla base di una formulazione suggerita dall'Allegato F dell'ISO 11228-1:2021:

$$CLI = LI_1 + \Sigma \Delta LI_n$$

Dove:

$$\Sigma \Delta LI_n = (FILI_2 * (1/FM_{1,2} - 1/FM_1)) + (FILI_3 * (1/FM_{1,2,3} - 1/FM_{1,2})) + \dots + (FILI_n * (1/FM_{1,2,3,4,\dots,n} - 1/FM_{1,2,3,\dots,(n-1)}))$$

Dove:

- LI_1 = Lifting Index della lavorazione più gravosa;
- LI_n = Lifting Index dell'ennesimo subcompito;
- $FILI$ = Frequency Independent Lifting Index. E' il valore dell'indice di sollevamento valutato considerando un coefficiente di frequenza unitario nella formula del NIOSH (indipendente dalla frequenza);
- $FM_{1,2}$ = Fattore di frequenza della formula NIOSH valutato considerando frequenza pari alla somma delle frequenze delle sottolavorazione 1 e 2.

Valutazione della massa cumulativa su lungo periodo, $m_{lim.}$ (giornaliera)

Nel quarto step si confronta la massa cumulativa m_{cum} giornaliera, ovvero il prodotto tra il peso trasportato e la frequenza di trasporto per le otto ore lavorative, con la massa raccomandata m_{lim} giornaliera che è pari a 6000 kg, valutati in condizioni ideali.

Valutazione della massa cumulativa trasportata su lungo, medio e breve periodo, $m_{lim.}$ (giornaliera), $m_{lim.}$ (orario) e $m_{lim.}$ (minuto)

In caso di trasporto su distanza, h_c , uguale o maggiore di 1 m, nel quinto step si confronta la di massa cumulativa m_{cum} sul breve, medio e lungo periodo (giornaliera, oraria e al minuto) con la massa raccomandata m_{lim} desunta in funzione della distanza di trasporto e delle modalità di trasporto come riportato in *Allegato H* della ISO 11228-1:2021.

ESITO DELLA VALUTAZIONE MOVIMENTAZIONE MANUALE DEI CARICHI SOLLEVAMENTO E TRASPORTO

Sulla base di considerazioni legate alla mansione svolta, previa consultazione del datore di lavoro e dei rappresentanti dei lavoratori per la sicurezza sono stati individuati **gruppi omogenei di lavoratori**, univocamente identificati attraverso le **SCHEDE DI VALUTAZIONE** riportate nel successivo capitolo. Di seguito è riportato l'elenco delle mansioni e il relativo esito della valutazione al rischio dovuto alle azioni di sollevamento e trasporto.

Lavoratori e Macchine

Mansione	ESITO DELLA VALUTAZIONE
1) Addetto al montaggio di porte interne	Nessun rischio per la maggior parte della popolazione
2) Addetto al montaggio di serramenti esterni	Nessun rischio per la maggior parte della popolazione
3) Addetto alla posa di recinzioni e cancellate	Nessun rischio per la maggior parte della popolazione
4) Addetto alla realizzazione della recinzione e degli accessi al cantiere	Nessun rischio per la maggior parte della popolazione
5) Addetto alla realizzazione di contropareti e controsoffitti	Nessun rischio per la maggior parte della popolazione
6) Addetto alla realizzazione di impianto solare fotovoltaico	Nessun rischio per la maggior parte della popolazione
7) Addetto alla rimozione di apparecchi igienico sanitari	Nessun rischio per la maggior parte della popolazione

Lavoratori e Macchine

Mansione	ESITO DELLA VALUTAZIONE
8) Addetto alla rimozione di controsoffittature, intonaci e rivestimenti interni	Nessun rischio per la maggior parte della popolazione
9) Addetto alla rimozione di manto di copertura in pannelli termoisolanti	Nessun rischio per la maggior parte della popolazione
10) Addetto alla rimozione di massetto	Nessun rischio per la maggior parte della popolazione
11) Addetto alla rimozione di pavimento in ceramica	Nessun rischio per la maggior parte della popolazione
12) Addetto alla rimozione di pavimento in materie plastiche	Nessun rischio per la maggior parte della popolazione
13) Addetto alla rimozione di rivestimenti in ceramica	Nessun rischio per la maggior parte della popolazione
14) Addetto alla rimozione di serramenti esterni	Nessun rischio per la maggior parte della popolazione
15) Addetto alla rimozione di serramenti interni	Nessun rischio per la maggior parte della popolazione
16) Addetto alla rimozione e posa in opera di copertine in marmo	Nessun rischio per la maggior parte della popolazione
17) Operaio comune	Nessun rischio per la maggior parte della popolazione

SCHEDE DI VALUTAZIONE MOVIMENTAZIONE MANUALE DEI CARICHI SOLLEVAMENTO E TRASPORTO

Le schede di rischio che seguono, ognuna di esse rappresentativa di un gruppo omogeneo, riportano l'esito della valutazione per ogni mansione.

Le eventuali disposizioni relative alla sorveglianza sanitaria, all'informazione e formazione, all'utilizzo di dispositivi di protezione individuale e alle misure tecniche e organizzative sono riportate nel documento della sicurezza di cui il presente è un allegato.

Tabella di correlazione Mansione - Scheda di valutazione

Mansione	Scheda di valutazione
Addetto al montaggio di porte interne	SCHEDA N.1
Addetto al montaggio di serramenti esterni	SCHEDA N.1
Addetto alla posa di recinzioni e cancellate	SCHEDA N.1
Addetto alla realizzazione della recinzione e degli accessi al cantiere	SCHEDA N.1
Addetto alla realizzazione di contropareti e controsoffitti	SCHEDA N.1
Addetto alla realizzazione di impianto solare fotovoltaico	SCHEDA N.1
Addetto alla rimozione di apparecchi igienico sanitari	SCHEDA N.1
Addetto alla rimozione di controsoffittature, intonaci e rivestimenti interni	SCHEDA N.1
Addetto alla rimozione di manto di copertura in pannelli termoisolanti	SCHEDA N.1
Addetto alla rimozione di massetto	SCHEDA N.1
Addetto alla rimozione di pavimento in ceramica	SCHEDA N.1
Addetto alla rimozione di pavimento in materie plastiche	SCHEDA N.1
Addetto alla rimozione di rivestimenti in ceramica	SCHEDA N.2
Addetto alla rimozione di serramenti esterni	SCHEDA N.1
Addetto alla rimozione di serramenti interni	SCHEDA N.1
Addetto alla rimozione e posa in opera di copertine in marmo	SCHEDA N.2
Operaio comune	SCHEDA N.1

SCHEDA N.1

Lesioni relative all'apparato scheletrico e/o muscolare durante la movimentazione manuale dei carichi con operazioni di trasporto o sostegno comprese le azioni di sollevare e deporre i carichi.

Esito della valutazione dei compiti giornalieri									
Valutazione rapida	Valutazione approfondita (NIOSH)								
	Condizioni	Carico movimentato		Carico movimentato (giornaliero)		Carico movimentato (orario)		Carico movimentato (minuto)	
		m	LI/CLI	m _{cum}	m _{lim}	m _{cum}	m _{lim}	m _{cum}	m _{lim}
		[kg]		[kg/giorno]	[kg/giorno]	[kg/ora]	[kg/ora]	[kg/minuto]	[kg/minuto]
1) Compito									
Rischio accettabile	-	-	-	-	-	-	-	-	-
Fascia di appartenenza: Le azioni di sollevamento e trasporto non comportano alcun rischio per la maggior parte della popolazione.									
Mansioni: Addetto al montaggio di porte interne; Addetto al montaggio di serramenti esterni; Addetto alla posa di recinzioni e cancellate; Addetto alla realizzazione della recinzione e degli accessi al cantiere; Addetto alla realizzazione di contropareti e controsoffitti; Addetto alla realizzazione di impianto solare fotovoltaico; Addetto alla rimozione di apparecchi igienico sanitari; Addetto alla rimozione di controsoffittature, intonaci e rivestimenti interni; Addetto alla rimozione di manto di copertura in pannelli termoisolanti; Addetto alla rimozione di massetto; Addetto alla rimozione di pavimento in ceramica; Addetto alla rimozione di pavimento in materie plastiche; Addetto alla rimozione di serramenti esterni; Addetto alla rimozione di serramenti interni; Operaio comune.									

Descrizione del genere del gruppo di lavoratori																			
Fascia di età			Adulta (20-45 anni)				Sesso				Maschio			m _{rif} [kg]			25.00		
Compito giornaliero											Durata Turno [ore]		N° mani impiegate			N° persone coinvolte			
Posizione del carico	Carico	Posizione delle mani			Distanza verticale e di trasporto		Durata e frequenza		Presa	Fattori riduttivi									
	m	h	v	Ang.	d	h _c	t	f	c	h _M	v _M	d _M	Ang. _M	f _M	c _M	o _M	p _M	ε _M	
	[kg]	[m]	[m]	[gradi]	[m]	[m]	[%]	[n/min]		h _M	v _M	d _M	Ang. _M	f _M	c _M	o _M	p _M	ε _M	
1) Compito (*)											-			-				-	
Inizio											-	-	-	-	-	-		-	
Fine										-	-	-	-	-	-	-	-	-	

(*) Effettuando la valutazione rapida del compito non è necessario procedere con la valutazione approfondita.

RESOCONTO DELLA VALUTAZIONE RAPIDA

Si riportano di seguito le risposte fornite alle domande contenute nella check-list della valutazione rapida, che hanno determinato l'esito della valutazione del rischio, derivante dalla movimentazione di carichi, relativamente al loro sollevamento e trasporto.

		Compito	
La massa sollevata è maggiore di 3 kg.		<input checked="" type="checkbox"/>	
CONDIZIONI CRITICHE		No	Si
Schema e frequenza dei compiti di sollevamento e trasporto superiori ai massimali suggeriti			
Posizione verticale	La posizione delle mani all'inizio e alla fine del sollevamento è superiore a 175 cm o inferiore alla superficie ai piedi.	<input checked="" type="checkbox"/>	<input type="checkbox"/>
Spostamento verticale	La distanza verticale tra l'origine e la destinazione dell'oggetto sollevato è superiore a 175 cm.	<input checked="" type="checkbox"/>	<input type="checkbox"/>
Distanza orizzontale	La distanza orizzontale tra il corpo e il carico è maggiore della portata del braccio (>63 cm).	<input checked="" type="checkbox"/>	<input type="checkbox"/>
Asimmetria	Torsione estrema del corpo (su entrambi i lati più di 45°) senza muovere i piedi.	<input checked="" type="checkbox"/>	<input type="checkbox"/>
Frequenza di sollevamento	Più di 15 sollevamenti al minuto di piccola durata (movimentazione manuale di durata non superiore a 60 minuti consecutivi nel turno, seguita da almeno 60 minuti di recupero)	<input checked="" type="checkbox"/>	<input type="checkbox"/>

	Più di 12 sollevamenti al minuto di media durata (movimentazione manuale di durata non superiore a 120 minuti consecutivi nel turno, seguita da almeno 30 minuti di recupero)	<input checked="" type="checkbox"/>	<input type="checkbox"/>
	Più di 10 sollevamenti al minuto di lunga durata (movimentazione manuale che dura più di 120 minuti consecutivamente nel turno)	<input checked="" type="checkbox"/>	<input type="checkbox"/>
Presenza di carichi che superano i seguenti limiti			
Femmina (20-45 anni)	20 kg	<input checked="" type="checkbox"/>	<input type="checkbox"/>
Femmina (<20 o >45 anni)	15 kg	<input checked="" type="checkbox"/>	<input type="checkbox"/>
Uomini (20-45 anni)	25 kg	<input checked="" type="checkbox"/>	<input type="checkbox"/>
Uomini (<20 o >45 anni)	20 kg	<input checked="" type="checkbox"/>	<input type="checkbox"/>
Presenza di una massa complessiva trasportata maggiore di quelle indicate			
Distanza di trasporto (per azione) da 1 m a 5 m su un periodo da 6 h a 8 h	6000 kg su un periodo da 6 h a 8 h	<input checked="" type="checkbox"/>	<input type="checkbox"/>
Distanza di trasporto (per azione) da 5 m a 10 m su un periodo da 6 h a 8 h	3600 kg su un periodo da 6 h a 8 h	<input checked="" type="checkbox"/>	<input type="checkbox"/>
Distanza di trasporto (per azione) da 10 m a 20 m su un periodo da 6 h a 8 h	1200 kg su un periodo da 6 h a 8 h	<input checked="" type="checkbox"/>	<input type="checkbox"/>
Distanza di trasporto (per azione) maggiore di 20 m	La distanza di trasporto è di solito più di 20 m	<input checked="" type="checkbox"/>	<input type="checkbox"/>

CONDIZIONI ADDIZIONALI		No	Si
Condizioni dell'ambiente lavorativo			
Presenza di temperatura estrema (bassa o alta) o condizioni ambientali sfavorevoli (ad es. umidità, movimento dell'aria ecc..).		<input checked="" type="checkbox"/>	<input type="checkbox"/>
Presenza di pavimento scivoloso, irregolare o instabile.		<input checked="" type="checkbox"/>	<input type="checkbox"/>
Presenza di spazio insufficiente per il sollevamento ed il trasporto.		<input checked="" type="checkbox"/>	<input type="checkbox"/>
Caratteristiche oggetto			
La dimensione dell'oggetto riduce la visuale del lavoratore e ne nasconde i movimenti.		<input checked="" type="checkbox"/>	<input type="checkbox"/>
Il centro di gravità non è stabile (ad es. liquidi, essi si muovono all'interno dell'oggetto).		<input checked="" type="checkbox"/>	<input type="checkbox"/>
La forma o la configurazione dell'oggetto presenta spigoli vivi, superfici o sporgenze.		<input checked="" type="checkbox"/>	<input type="checkbox"/>
Le superfici di contatto sono troppo calde o troppo fredde.		<input checked="" type="checkbox"/>	<input type="checkbox"/>
Attacchi o maniglie inadeguate.		<input checked="" type="checkbox"/>	<input type="checkbox"/>
Le operazioni di sollevamento o trasporto durano più di 8 ore al giorno?		<input checked="" type="checkbox"/>	<input type="checkbox"/>

CONDIZIONI ACCETTABILI			No	Si
Sollevamento e Abbassamento				
Da 3 kg a 5 kg	Asimmetria (ad es. rotazione del corpo, torsione del tronco) assente		<input type="checkbox"/>	<input checked="" type="checkbox"/>
	Il carico è mantenuto vicino al corpo		<input type="checkbox"/>	<input checked="" type="checkbox"/>
	Spostamento verticale del carico tra i fianchi e le spalle		<input type="checkbox"/>	<input checked="" type="checkbox"/>
	Massima frequenza: minore di 5 sollevamenti per minuto		<input type="checkbox"/>	<input checked="" type="checkbox"/>
> 5 kg a 10 kg	Asimmetria (ad es. rotazione del corpo, torsione del tronco) assente		<input type="checkbox"/>	<input checked="" type="checkbox"/>
	Il carico è mantenuto vicino al corpo		<input type="checkbox"/>	<input checked="" type="checkbox"/>
	Spostamento verticale del carico tra i fianchi e le spalle		<input type="checkbox"/>	<input checked="" type="checkbox"/>
	Massima frequenza: minore di un sollevamento per minuto		<input type="checkbox"/>	<input checked="" type="checkbox"/>
Oltre 10 kg	Non sono presenti carichi da più di 10 kg		<input type="checkbox"/>	<input checked="" type="checkbox"/>
Massa complessiva raccomandata				
Durate	Distanza 1 m ≤ 5 m per azione		Distanza > 5 m a 10 m per azione	
6 h a 8 h	4800 kg		3600 kg	<input type="checkbox"/> <input checked="" type="checkbox"/>
4 h	4000 kg		3000 kg	<input type="checkbox"/> <input checked="" type="checkbox"/>
1 h	2000 kg		1500 kg	<input type="checkbox"/> <input checked="" type="checkbox"/>
1 min	60 kg		45 kg	<input type="checkbox"/> <input checked="" type="checkbox"/>
	Condizioni accettabili per il trasporto: Carico trasportato con due mani, su una distanza massima di 10 m. L'oggetto è raccolto e posizionato in altezza, dove l'altezza di raccolta e posizionamento varia tra 0.75 m e 1.1 m, con ciclo comprensivo del ritorno al punto di partenza a mani vuote per la stessa distanza. L'esercizio di trasporto viene eseguito in un ambiente confortevole, su un pavimento rigido, piatto e antiscivolo, senza ostacoli, e in uno spazio di lavoro che consente la libera circolazione del corpo. Nessun vincolo viene posto sul soggetto.			<input type="checkbox"/> <input checked="" type="checkbox"/>

SCHEDA N.2

Attività comportante movimentazione manuale di carichi con operazioni di trasporto o sostegno comprese le azioni di sollevare e deporre i carichi.

Esito della valutazione dei compiti giornalieri									
Valutazione rapida	Valutazione approfondita (NIOSH)								
	Condizioni	Carico movimentato		Carico movimentato (giornaliero)		Carico movimentato (orario)		Carico movimentato (minuto)	
		m	LI/CLI	m _{cum}	m _{lim}	m _{cum}	m _{lim}	m _{cum}	m _{lim}
		[kg]		[kg/giorno]	[kg/giorno]	[kg/ora]	[kg/ora]	[kg/minuto]	[kg/minuto]
1) Compito									
Rischio accettabile	-	-	-	-	-	-	-	-	-
Fascia di appartenenza: Le azioni di sollevamento e trasporto non comportano alcun rischio per la maggior parte della popolazione.									

Esito della valutazione dei compiti giornalieri									
Valutazione rapida	Valutazione approfondita (NIOSH)								
	Condizioni	Carico movimentato		Carico movimentato (giornaliero)		Carico movimentato (orario)		Carico movimentato (minuto)	
		m	LI/CLI	m _{cum}	m _{lim}	m _{cum}	m _{lim}	m _{cum}	m _{lim}
		[kg]		[kg/giorno]	[kg/giorno]	[kg/ora]	[kg/ora]	[kg/minuto]	[kg/minuto]
Mansioni: Addetto alla rimozione di rivestimenti in ceramica; Addetto alla rimozione e posa in opera di copertine in marmo.									

Descrizione del genere del gruppo di lavoratori																			
Fascia di età		Adulta (20-45 anni)				Sesso		Maschio		m _{rif} [kg]		25.00							
Compito giornaliero										Durata Turno [ore]		N° mani impiegate		N° persone coinvolte					
Posizione del carico	Carico	Posizione delle mani			Distanza verticale e di trasporto		Durata e frequenza		Presa	Fattori riduttivi									
	m	h	v	Ang.	d	h _c	t	f		c	h _M	v _M	d _M	Ang. _M	f _M	c _M	o _M	p _M	ε _M
	[kg]	[m]	[m]	[gradi]	[m]	[m]	[%]	[n/min]			h _M	v _M	d _M	Ang. _M	f _M	c _M	o _M	p _M	ε _M
1) Compito (*)																			
Inizio	-	-	-	-	-	-	-	-	-	-	-	-	-	-	-	-	-	-	
Fine	-	-	-	-	-	-	-	-	-	-	-	-	-	-	-	-	-	-	

(*) Effettuando la valutazione rapida del compito non è necessario procedere con la valutazione approfondita.

RESOCONTO DELLA VALUTAZIONE RAPIDA

Si riportano di seguito le risposte fornite alle domande contenute nella check-list della valutazione rapida, che hanno determinato l'esito della valutazione del rischio, derivante dalla movimentazione di carichi, relativamente al loro sollevamento e trasporto.

		Compito	
La massa sollevata è maggiore di 3 kg.		<input checked="" type="checkbox"/>	
CONDIZIONI CRITICHE		No	Si
Schema e frequenza dei compiti di sollevamento e trasporto superiori ai massimali suggeriti			
Posizione verticale	La posizione delle mani all'inizio e alla fine del sollevamento è superiore a 175 cm o inferiore alla superficie ai piedi.	<input checked="" type="checkbox"/>	<input type="checkbox"/>
Spostamento verticale	La distanza verticale tra l'origine e la destinazione dell'oggetto sollevato è superiore a 175 cm.	<input checked="" type="checkbox"/>	<input type="checkbox"/>
Distanza orizzontale	La distanza orizzontale tra il corpo e il carico è maggiore della portata del braccio (>63 cm).	<input checked="" type="checkbox"/>	<input type="checkbox"/>
Asimmetria	Torsione estrema del corpo (su entrambi i lati più di 45°) senza muovere i piedi.	<input checked="" type="checkbox"/>	<input type="checkbox"/>
Frequenza di sollevamento	Più di 15 sollevamenti al minuto di piccola durata (movimentazione manuale di durata non superiore a 60 minuti consecutivi nel turno, seguita da almeno 60 minuti di recupero)	<input checked="" type="checkbox"/>	<input type="checkbox"/>
	Più di 12 sollevamenti al minuto di media durata (movimentazione manuale di durata non superiore a 120 minuti consecutivi nel turno, seguita da almeno 30 minuti di recupero)	<input checked="" type="checkbox"/>	<input type="checkbox"/>
	Più di 10 sollevamenti al minuto di lunga durata (movimentazione manuale che dura più di 120 minuti consecutivamente nel turno)	<input checked="" type="checkbox"/>	<input type="checkbox"/>
Presenza di carichi che superano i seguenti limiti			
Femmina (20-45 anni)	20 kg	<input checked="" type="checkbox"/>	<input type="checkbox"/>

Femmina (<20 o >45 anni)	15 kg	<input checked="" type="checkbox"/>	<input type="checkbox"/>
Uomini (20-45 anni)	25 kg	<input checked="" type="checkbox"/>	<input type="checkbox"/>
Uomini (<20 o >45 anni)	20 kg	<input checked="" type="checkbox"/>	<input type="checkbox"/>
Presenza di una massa complessiva trasportata maggiore di quelle indicate			
Distanza di trasporto (per azione) da 1 m a 5 m su un periodo da 6 h a 8 h	6000 kg su un periodo da 6 h a 8 h	<input checked="" type="checkbox"/>	<input type="checkbox"/>
Distanza di trasporto (per azione) da 5 m a 10 m su un periodo da 6 h a 8 h	3600 kg su un periodo da 6 h a 8 h	<input checked="" type="checkbox"/>	<input type="checkbox"/>
Distanza di trasporto (per azione) da 10 m a 20 m su un periodo da 6 h a 8 h	1200 kg su un periodo da 6 h a 8 h	<input checked="" type="checkbox"/>	<input type="checkbox"/>
Distanza di trasporto (per azione) maggiore di 20 m	La distanza di trasporto è di solito più di 20 m	<input checked="" type="checkbox"/>	<input type="checkbox"/>

CONDIZIONI ADDIZIONALI	No	Si
Condizioni dell'ambiente lavorativo		
Presenza di temperatura estrema (bassa o alta) o condizioni ambientali sfavorevoli (ad es. umidità, movimento dell'aria ecc..).	<input checked="" type="checkbox"/>	<input type="checkbox"/>
Presenza di pavimento scivoloso, irregolare o instabile.	<input checked="" type="checkbox"/>	<input type="checkbox"/>
Presenza di spazio insufficiente per il sollevamento ed il trasporto.	<input checked="" type="checkbox"/>	<input type="checkbox"/>
Caratteristiche oggetto		
La dimensione dell'oggetto riduce la visuale del lavoratore e ne nasconde i movimenti.	<input checked="" type="checkbox"/>	<input type="checkbox"/>
Il centro di gravità non è stabile (ad es. liquidi, essi si muovono all'interno dell'oggetto).	<input checked="" type="checkbox"/>	<input type="checkbox"/>
La forma o la configurazione dell'oggetto presenta spigoli vivi, superfici o sporgenze.	<input checked="" type="checkbox"/>	<input type="checkbox"/>
Le superfici di contatto sono troppo calde o troppo fredde.	<input checked="" type="checkbox"/>	<input type="checkbox"/>
Attacchi o maniglie inadeguate.	<input checked="" type="checkbox"/>	<input type="checkbox"/>
Le operazioni di sollevamento o trasporto durano più di 8 ore al giorno?	<input checked="" type="checkbox"/>	<input type="checkbox"/>

CONDIZIONI ACCETTABILI	No	Si
Sollevamento e Abbassamento		
Da 3 kg a 5 kg		
Asimmetria (ad es. rotazione del corpo, torsione del tronco) assente	<input type="checkbox"/>	<input checked="" type="checkbox"/>
Il carico è mantenuto vicino al corpo	<input type="checkbox"/>	<input checked="" type="checkbox"/>

	Spostamento verticale del carico tra i fianchi e le spalle	<input type="checkbox"/>	<input checked="" type="checkbox"/>
	Massima frequenza: minore di 5 sollevamenti per minuto	<input type="checkbox"/>	<input checked="" type="checkbox"/>
> 5 kg a 10 kg	Asimmetria (ad es. rotazione del corpo, torsione del tronco) assente	<input type="checkbox"/>	<input checked="" type="checkbox"/>
	Il carico è mantenuto vicino al corpo	<input type="checkbox"/>	<input checked="" type="checkbox"/>
	Spostamento verticale del carico tra i fianchi e le spalle	<input type="checkbox"/>	<input checked="" type="checkbox"/>
	Massima frequenza: minore di un sollevamento per minuto	<input type="checkbox"/>	<input checked="" type="checkbox"/>
Oltre 10 kg	Non sono presenti carichi da più di 10 kg	<input type="checkbox"/>	<input checked="" type="checkbox"/>
Massa complessiva raccomandata			
Durate	Distanza 1 m ≤ 5 m per azione	Distanza > 5 m a 10 m per azione	
6 h a 8 h	4800 kg	3600 kg	<input type="checkbox"/> <input checked="" type="checkbox"/>
4 h	4000 kg	3000 kg	<input type="checkbox"/> <input checked="" type="checkbox"/>
1 h	2000 kg	1500 kg	<input type="checkbox"/> <input checked="" type="checkbox"/>
1 min	60 kg	45 kg	<input type="checkbox"/> <input checked="" type="checkbox"/>
Condizioni accettabili per il trasporto: Carico trasportato con due mani, su una distanza massima di 10 m. L'oggetto è raccolto e posizionato in altezza, dove l'altezza di raccolta e posizionamento varia tra 0.75 m e 1.1 m, con ciclo comprensivo del ritorno al punto di partenza a mani vuote per la stessa distanza. L'esercizio di trasporto viene eseguito in un ambiente confortevole, su un pavimento rigido, piatto e antiscivolo, senza ostacoli, e in uno spazio di lavoro che consente la libera circolazione del corpo. Nessun vincolo viene posto sul soggetto.			<input type="checkbox"/> <input checked="" type="checkbox"/>

ANALISI E VALUTAZIONE MOVIMENTAZIONE MANUALE DEI CARICHI ALTA FREQUENZA

La valutazione del rischio specifico è stata effettuata ai sensi della normativa succitata e conformemente alla normativa tecnica applicabile:

- ISO 11228-3:2007, "Ergonomics - Manual handling - Handling of low loads at high frequency"

Premessa

La valutazione dei rischi derivanti dalla movimentazione di carichi leggeri ad alta frequenza riportata di seguito è stata eseguita secondo le disposizioni del D.Lgs. del 9 aprile 2008, n. 81 e la normativa tecnica ISO 11228-3, ed in particolare considerando:

- gruppi omogenei lavoratori;
- le condizioni di movimentazione: le forze applicate nella movimentazione e quelle raccomandate, la frequenza di movimentazione, la posizione delle mani, i periodi di riposo;
- le informazioni raccolte dalla sorveglianza sanitaria e dalla letteratura scientifica disponibile;
- l'informazione e formazione dei lavoratori.

Valutazione del rischio

Sulla base di considerazioni legate alla mansione svolta, previa consultazione del datore di lavoro e dei rappresentanti dei lavoratori per la sicurezza sono stati individuati i **gruppi omogenei di lavoratori** corrispondenti ai gruppi di lavoratori che svolgono la medesima attività nell'ambito del processo produttivo dell'azienda. Quindi si è proceduto, a secondo del gruppo, alla valutazione del rischio. La stima del rischio, si basa su un metodo, proposto dalla ISO 11228-3 all'allegato B, costituito da una check-list di controllo che verifica, per step successivi, la presenza o meno di una serie di fattori di rischio. La valutazione del rischio quindi si conclude valutando se la presenza dei fattori di rischio è caratterizzata da condizioni inaccettabili, accettabili o accettabile con prescrizioni collocando così il rischio in tre rispettive zone di rischio:

1. Rischio inaccettabile: ZONA ROSSA
2. Rischio accettabile: ZONA VERDE
3. Rischio accettabile con azioni correttive: ZONA GIALLA

Verifica dei fattori di rischio mediante la check-list di controllo

In questa fase si procede a verificare la presenza o meno di alcuni fattori di rischio che sono causa di pericolo per la salute dei lavoratori, al tal fine si utilizza la check-list di controllo così come riportata all'allegato B della ISO 11228-3:

Step 1 - Durata e frequenza dei movimenti ripetitivi

Durata e frequenza dei movimenti ripetitivi		Verde se ..	Gialla se ..	Rossa se ..
Si	No			
<input type="checkbox"/>	<input type="checkbox"/> Il lavoro comporta compiti con cicli di lavoro o sequenze di movimenti degli arti superiori ripetuti più di due volte al minuto e per più del 50% della durata dei compiti?	Il lavoro comporta compiti senza movimenti ripetitivi degli arti superiori.		
<input type="checkbox"/>	<input type="checkbox"/> Il lavoro comporta compiti durante i quali si compiono, ogni pochi secondi, ripetizioni quasi identiche dei movimenti delle dita, mani o delle braccia?	OPPURE		
<input type="checkbox"/>	<input type="checkbox"/> Il lavoro comporta compiti durante i quali viene fatto uso intenso delle dita, delle mani o dei polsi?	Il lavoro comporta compiti con movimenti ripetitivi degli arti superiori. Tali compiti hanno una durata complessiva inferiore a tre ore, su una "normale" giornata lavorativa, e non sono svolti per più di un'ora senza una pausa. Inoltre non sono presenti altri fattori di rischio.	Le condizioni descritte nelle zone rossa e verde non sono vere.	Il lavoro comporta compiti con movimenti ripetitivi degli arti superiori. Tali compiti hanno una durata complessiva superiore a quattro ore su una "normale" giornata lavorativa. Inoltre non sono presenti altri fattori di rischio.
<input type="checkbox"/>	<input type="checkbox"/> Il lavoro comporta compiti con movimenti ripetitivi della sistema spalla/braccio (movimenti del braccio regolari con alcune pause o quasi continui)?			
<p>Se la risposta a tutte le domande è "No", la zona di valutazione è verde e non è necessaria un'ulteriore valutazione. Se la risposta ad una o più domande è "Sì", il lavoro è classificato come ripetitivo usare le colonne a destra, per valutare se la durata complessiva dei movimenti ripetitivi, in assenza di altri importanti fattori di rischio, è comunque accettabile o se è il caso di procedere a un'ulteriore valutazione dei fattori di rischio con gli step da 2, 3 e 4.</p>		<input type="checkbox"/>	<input type="checkbox"/>	<input type="checkbox"/>

Step 2 - Posture scomode

Posture scomode		Verde se ..	Gialla se ..	Rossa se ..
<p>Si No</p> <p><input type="checkbox"/> <input type="checkbox"/> Il lavoro comporta compiti durante i quali si compiono ripetitivi movimenti dei polsi verso l'alto e/o verso il basso e/o lateralmente?</p> <p><input type="checkbox"/> <input type="checkbox"/> Il lavoro comporta compiti durante i quali si compiono ripetitive rotazioni delle mani tali che il palmo si trovi rivolto verso l'alto o verso il basso?</p> <p><input type="checkbox"/> <input type="checkbox"/> Il lavoro comporta compiti durante i quali si compiono ripetitive prese con le dita o con il pollice o con il palmo della mano e con il polso piegato durante la presa, il mantenimento o la manipolazione degli oggetti?</p> <p><input type="checkbox"/> <input type="checkbox"/> Il lavoro comporta compiti durante i quali si compiono ripetitivi movimenti del braccio davanti e/o lateralmente al corpo?</p> <p><input type="checkbox"/> <input type="checkbox"/> Il lavoro comporta compiti durante i quali si compiono ripetitivi flessioni laterali o torsioni della schiena o della testa?</p> <p>Se la risposta a tutte le domande è "No", non ci sono posture scomode intese come fattore di rischio combinato ai movimenti ripetitivi, continuare con lo step 3 per valutare i fattori legati alle forze applicate.</p> <p>Se la risposta ad una o più domande è "Sì", utilizzare le colonne a destra per valutare il rischio e quindi procedere lo step 3.</p>	<p>Il lavoro comporta compiti con movimenti ripetitivi degli arti superiori in posture accettabili.</p> <p>OPPURE</p> <p>Il lavoro comporta compiti con movimenti ripetitivi degli arti superiori durante i quali si hanno piccole deviazioni, dalla loro posizione naturale, delle dita, dei polsi, dei gomiti, delle spalle o del collo. Tali compiti hanno una durata complessiva inferiore a tre ore, su una "normale" giornata lavorativa, e non sono svolti per più di trenta minuti senza una pausa o variazione di compito.</p> <p>OPPURE</p> <p>Il lavoro comporta compiti con movimenti ripetitivi degli arti superiori durante i quali si hanno moderate o ampie deviazioni, dalla loro posizione naturale, delle dita, dei polsi, dei gomiti, delle spalle o del collo. Tali compiti hanno una durata complessiva inferiore a due ore, su una "normale" giornata lavorativa, e non sono svolti per più di trenta minuti senza una pausa o variazione di compito.</p>	<p>Le condizioni descritte nelle zone rossa e verde non sono vere.</p>	<p>Per più di 3 ore su una "normale" giornata lavorativa e con una pausa o variazione di movimento con intervalli maggiori di 30 minuti ci sono piccole e ripetitive deviazioni delle dita, dei polsi, dei gomiti, delle spalle o del collo dalla loro posizione naturale.</p>	
	<input type="checkbox"/>	<input type="checkbox"/>	<input type="checkbox"/>	

Step 3 - Forze applicate durante la movimentazione

Forze applicate durante la movimentazione		Verde se ..	Gialla se ..	Rossa se ..
Si	No			
<input type="checkbox"/>	<input type="checkbox"/> Il lavoro comporta compiti durante i quali si compiono ripetitivi sollevamenti, con prese a pizzico, di attrezzi, materiali o oggetti di peso superiore a 0,2 kg?	Il lavoro comporta compiti con movimenti ripetitivi degli arti superiori, in posture accettabili, in cui vengono applicate forze di presa accettabili.	Le condizioni descritte nelle zone rossa e verde non sono vere.	Il lavoro comporta compiti con movimenti ripetitivi degli arti superiori, in posture accettabili, in cui ai lavoratori è richiesto uno sforzo durante le prese. Tali compiti o hanno una durata complessiva superiore a tre ore, su una "normale" giornata lavorativa, e non sono svolti per più di trenta minuti senza una pausa o variazione di compito, o hanno una durata superiore a due ore, su una "normale" giornata lavorativa, e non sono svolti per più di trenta minuti senza una pausa o variazione di compito.
<input type="checkbox"/>	<input type="checkbox"/> Il lavoro comporta compiti durante i quali si compiono, con una mano, ripetitivi sollevamenti di attrezzi, materiali o oggetti di peso superiore a 2 kg?	OPPURE		OPPURE
<input type="checkbox"/>	<input type="checkbox"/> Il lavoro comporta compiti durante i quali si compiono ripetitive azioni di rotazioni, di spingere o di tirare attrezzi e oggetti con il sistema braccio/mano applicando una forza superiore al 10% del valore di riferimento, Fb, indicato nella norma EN 1005-3:2002 (25 N per la forza di presa)?	Il lavoro comporta compiti con movimenti ripetitivi degli arti superiori, in posture accettabili, in cui ai lavoratori è richiesto uno sforzo durante le prese. Tali compiti hanno una durata complessiva inferiore a due ore, su una "normale" giornata lavorativa, e non sono svolti per più di trenta minuti senza una pausa o variazione di compito.		OPPURE
<input type="checkbox"/>	<input type="checkbox"/> Il lavoro comporta compiti durante i quali si usano, in modo ripetitivo, sistemi di regolazione che richiedono, per il loro funzionamento, l'applicazione di forze superiori a quelle raccomandate nella ISO 9355-3 (25 N nelle prese con una mano, 10 N nelle prese a pizzico)?	OPPURE		Il lavoro comporta compiti con movimenti ripetitivi degli arti superiori, in posture scomode, in cui ai lavoratori è richiesto uno sforzo durante le prese. Tali compiti o hanno una durata superiore a due ore, su una "normale" giornata lavorativa, e non sono svolti per più di trenta minuti senza una pausa o variazione di compito, o hanno una durata inferiore a due ore, su una "normale" giornata lavorativa, e sono svolti per più di trenta minuti senza una pausa o variazione di compito.
<input type="checkbox"/>	<input type="checkbox"/> Il lavoro comporta compiti durante i quali avviene in modo ripetitivo il mantenimento, con presa a pizzico, di oggetti applicando una forza maggiore di 10 N?	Il lavoro comporta compiti con movimenti ripetitivi degli arti superiori, in posture scomode, in cui ai lavoratori è richiesto uno sforzo durante le prese. Tali compiti hanno una durata complessiva inferiore a un'ora, su una "normale" giornata lavorativa, e non sono svolti per più di trenta minuti senza una pausa o variazione di compito.		
Se la risposta a tutte le domande è "No", non ci sono forti sforzi intesi come un fattore di rischio combinato ai movimenti ripetitivi, continuare con lo step 4 per valutare il fattore di recupero. Se la risposta ad una o più domande è "Sì", valutare il rischio mediante le colonne a destra, quindi procedere al step 4.		<input type="checkbox"/>	<input type="checkbox"/>	<input type="checkbox"/>

Step 4 - Periodi di recupero

Periodi di recupero		Verde se ..	Gialla se ..	Rossa se ..
Si	No			
<input type="checkbox"/>	<input type="checkbox"/> Le pause, durante lo svolgimento di compiti lavorativi con movimenti ripetitivi degli arti superiori, non sono frequenti?	Il lavoro comporta compiti con movimenti ripetitivi degli arti superiori e sono previste, durante la "normale" giornata lavorativa, una pausa pranzo di almeno trenta minuti e due pause, una al mattino e una al pomeriggio, di almeno dieci minuti.	Le condizioni descritte nelle zone rossa e verde non sono vere.	Il lavoro comporta compiti con movimenti ripetitivi degli arti superiori ed è prevista una pausa pranzo inferiore a trenta minuti.
<input type="checkbox"/>	<input type="checkbox"/> L'alternarsi di compiti lavorativi senza movimenti ripetitivi con compiti con movimenti ripetitivi non è frequente?			OPPURE
<input type="checkbox"/>	<input type="checkbox"/> I periodi di riposo, durante lo svolgimento di compiti lavorativi con movimenti ripetitivi degli arti superiori, non sono frequenti?			Il lavoro comporta compiti con movimenti ripetitivi degli arti superiori svolti per più di un'ora senza una pausa o variazione di compito.
Usare le colonne a destra per la valutazione del rischio in mancanza di periodi di recupero. Quindi passare al punto 5 e valutare i fattori di rischio aggiuntivi.		<input type="checkbox"/>	<input type="checkbox"/>	<input type="checkbox"/>

Step 5 - Altri fattori: fisici e psicosociali

Si	No	La mansione ripetitiva comporta...	Si	No	La mansione ripetitiva comporta...																								
<input type="checkbox"/>	<input type="checkbox"/>	Durante lo svolgimento di compiti lavorativi con movimenti ripetitivi degli arti superiori si usano attrezzi vibranti?	<input type="checkbox"/>	<input type="checkbox"/>	I compiti con movimenti ripetitivi degli arti superiori comportano un elevato carico di lavoro?																								
<input type="checkbox"/>	<input type="checkbox"/>	Durante lo svolgimento di compiti lavorativi con movimenti ripetitivi degli arti superiori si usano attrezzature che comportano localizzate compressioni delle strutture anatomiche?	<input type="checkbox"/>	<input type="checkbox"/>	I compiti lavorativi con movimenti ripetitivi degli arti superiori non sono ben pianificati?																								
<input type="checkbox"/>	<input type="checkbox"/>	Durante lo svolgimento di compiti lavorativi con movimenti ripetitivi degli arti superiori i lavoratori sono esposti a condizioni climatiche disagiate (caldo o freddo)?	<input type="checkbox"/>	<input type="checkbox"/>	Durante lo svolgimento di compiti lavorativi con movimenti ripetitivi degli arti superiori manca la collaborazione dei colleghi o dei dirigenti?																								
<input type="checkbox"/>	<input type="checkbox"/>	Durante lo svolgimento di compiti lavorativi con movimenti ripetitivi degli arti superiori si usano dispositivi di protezione individuale che limitano i movimenti o inibiscono le prestazioni?	<input type="checkbox"/>	<input type="checkbox"/>	I compiti lavorativi con movimenti ripetitivi degli arti superiori comportano un elevato carico mentale, alta concentrazione o attenzione?																								
<input type="checkbox"/>	<input type="checkbox"/>	Durante lo svolgimento di compiti lavorativi con movimenti ripetitivi degli arti superiori possono verificarsi improvvisi, inaspettati e incontrollati eventi come scivolamenti in piano, caduta di oggetti, cattive prese, ecc.?	<input type="checkbox"/>	<input type="checkbox"/>	I lavori comporta compiti lavorativi con movimenti ripetitivi degli arti superiori isolati dal processo di produzione?																								
<input type="checkbox"/>	<input type="checkbox"/>	I compiti lavorativi comportano movimenti ripetitivi con rapide accelerazione e decelerazione?	<input type="checkbox"/>	<input type="checkbox"/>	I ritmi di lavoro dei compiti con movimenti ripetitivi sono scanditi da una macchina o una persona?																								
<input type="checkbox"/>	<input type="checkbox"/>	Durante lo svolgimento di compiti lavorativi con movimenti ripetitivi degli arti superiori le forze applicate dai lavoratori sono statiche?	<input type="checkbox"/>	<input type="checkbox"/>	Il lavoro che comporta compiti con movimenti ripetitivi degli arti superiori è pagato in base alla quantità di lavoro finito o ci sono premi in denaro legati alla produttività?																								
<input type="checkbox"/>	<input type="checkbox"/>	I compiti lavorativi con movimenti ripetitivi degli arti superiori comportano il mantenimento delle braccia sollevate?	RISULTATI <table border="1"> <thead> <tr> <th>Zona</th> <th>Step 1</th> <th>Step 2</th> <th>Step 3</th> <th>Step 4</th> <th>Step 5</th> </tr> </thead> <tbody> <tr> <td>Verde</td> <td></td> <td></td> <td></td> <td></td> <td></td> </tr> <tr> <td>Gialla</td> <td></td> <td></td> <td></td> <td></td> <td></td> </tr> <tr> <td>Rossa</td> <td></td> <td></td> <td></td> <td></td> <td></td> </tr> </tbody> </table>			Zona	Step 1	Step 2	Step 3	Step 4	Step 5	Verde						Gialla						Rossa					
Zona	Step 1	Step 2				Step 3	Step 4	Step 5																					
Verde																													
Gialla																													
Rossa																													
<input type="checkbox"/>	<input type="checkbox"/>	Durante lo svolgimento di compiti lavorativi con movimenti ripetitivi degli arti superiori i lavoratori mantengono posture fisse?																											
<input type="checkbox"/>	<input type="checkbox"/>	Durante lo svolgimento di compiti lavorativi con movimenti ripetitivi degli arti superiori vi sono prese continue dell'attrezzatura (come ad esempio coltelli nella macelleria o nell'industria del pesce)?																											
<input type="checkbox"/>	<input type="checkbox"/>	Durante lo svolgimento di compiti lavorativi con movimenti ripetitivi degli arti superiori si compiono azioni come quella del martellare con una frequenza sempre crescente?																											
<input type="checkbox"/>	<input type="checkbox"/>	I compiti lavorativi con movimenti ripetitivi degli arti superiori richiedono elevata precisione di lavoro combinata all'applicazione di sforzi?																											

Esito della valutazione

Zona	Valutazione del rischio
Verde	Se tutti gli step risultano essere nella zona di rischio verde il livello di rischio globale è accettabile. Se il lavoro rientra nel zona di rischio verde, la probabilità di danni muscoloscheletrici è considerata trascurabile. Tuttavia, se sono presenti fattori di rischio aggiuntivi (step 5), si raccomanda di ridurli o eliminarli.
Gialla	Zona di rischio gialla se nessuno degli step per la valutazione del rischio risulta essere nella zona di rischio rossa, ma uno o più risultano essere nella zona di rischio gialla. In tal caso sono necessarie azioni correttive per ridurre il rischio al livello verde. Se uno o due ulteriori fattori aggiuntivi sono presenti, il livello di rischio passa dal giallo al rosso.
Rossa	Se uno degli step per la valutazione del rischio risulta essere nella zona rossa, il rischio è inaccettabile e la zona di rischio è rossa. La mansione è ritenuta dannosa. La gravità del rischio è maggiore se uno o più dei fattori di rischio aggiuntivi rientra anche in zona rossa. Si raccomanda che siano prese misure per eliminare o ridurre i fattori di rischio.

ESITO DELLA VALUTAZIONE MOVIMENTAZIONE MANUALE DEI CARICHI ALTA FREQUENZA

Sulla base di considerazioni legate alla mansione svolta, previa consultazione del datore di lavoro e dei rappresentanti dei lavoratori per la sicurezza sono stati individuati gruppi omogenei di lavoratori, univocamente identificati attraverso le SCHEDE DI VALUTAZIONE riportate nel successivo capitolo. Di seguito è riportato l'elenco delle mansioni e il relativo esito della valutazione al rischio dovuto alla movimentazione di carichi leggeri ad alta frequenza.

Lavoratori e Macchine

Mansione	ESITO DELLA VALUTAZIONE
1) Addetto alla formazione intonaci interni tradizionali	Rischio per i lavoratori accettabile.
2) Addetto alla posa di pavimenti per interni in ceramica	Rischio per i lavoratori accettabile.
3) Addetto alla posa di pavimenti per interni in materie plastiche	Rischio per i lavoratori accettabile.
4) Addetto alla posa di pavimenti su balconi e logge	Rischio per i lavoratori accettabile.
5) Addetto alla raschiatura di vecchie pitture a mano	Rischio per i lavoratori accettabile.
6) Addetto alla spicconatura di intonaci interni a vivo di muro	Rischio per i lavoratori accettabile.
7) Addetto alla tinteggiatura di superfici esterne con vernici ecocompatibili	Rischio per i lavoratori accettabile.
8) Addetto alla tinteggiatura di superfici interne	Rischio per i lavoratori accettabile.

SCHEDE DI VALUTAZIONE MOVIMENTAZIONE MANUALE DEI CARICHI ALTA FREQUENZA

Le schede di rischio che seguono, ognuna di esse rappresentativa di un gruppo omogeneo, riportano l'esito della valutazione per ogni mansione.

Le eventuali disposizioni relative alla sorveglianza sanitaria, all'informazione e formazione, all'utilizzo di dispositivi di protezione individuale e alle misure tecniche e organizzative sono riportate nel documento della sicurezza di cui il presente è un allegato.

Tabella di correlazione Mansione - Scheda di valutazione

Mansione	Scheda di valutazione
Addetto alla formazione intonaci interni tradizionali	SCHEDA N.1
Addetto alla posa di pavimenti per interni in ceramica	SCHEDA N.1
Addetto alla posa di pavimenti per interni in materie plastiche	SCHEDA N.1
Addetto alla posa di pavimenti su balconi e logge	SCHEDA N.1
Addetto alla raschiatura di vecchie pitture a mano	SCHEDA N.1
Addetto alla spicconatura di intonaci interni a vivo di muro	SCHEDA N.2
Addetto alla tinteggiatura di superfici esterne con vernici ecocompatibili	SCHEDA N.1
Addetto alla tinteggiatura di superfici interne	SCHEDA N.1

SCHEDA N.1

Lesioni relative all'apparato scheletrico e/o muscolare durante la movimentazione manuale dei carichi mediante movimenti ripetitivi ad elevata frequenza degli arti superiori (mani, polsi, braccia, spalle).

Step di valutazione - fattori di rischio individuati	Zona di rischio
Durata e frequenza dei movimenti ripetitivi	Verde
Valutazione globale rischio	Verde
Fascia di appartenenza: Il livello di rischio globale per i lavoratori è accettabile.	
Mansioni: Addetto alla formazione intonaci interni tradizionali; Addetto alla posa di pavimenti per interni in ceramica; Addetto alla posa di pavimenti per interni in materie plastiche; Addetto alla posa di pavimenti su balconi e logge; Addetto alla raschiatura di vecchie pitture a mano; Addetto alla tinteggiatura di superfici esterne con vernici ecocompatibili; Addetto alla tinteggiatura di superfici interne.	

SCHEDA N.2

Attività comportante movimentazione manuale di carichi leggeri mediante movimenti ripetitivi ad elevata frequenza degli arti superiori (mani, polsi, braccia, spalle).

Step di valutazione - fattori di rischio individuati	Zona di rischio
Durata e frequenza dei movimenti ripetitivi	Verde
Valutazione globale rischio	Verde
Fascia di appartenenza: Il livello di rischio globale per i lavoratori è accettabile.	
Mansioni: Addetto alla spicconatura di intonaci interni a vivo di muro.	

RESOCONTO DELLA CHECK-LIST DI CONTROLLO

Si riportano di seguito le risposte fornite alle domande contenute nella check-list di controllo, che hanno determinato l'esito della valutazione del rischio, derivante dalla movimentazione di carichi leggeri ad alta frequenza.

SCHEDA N.1

Step 1 - Durata e frequenza dei movimenti ripetitivi

Durata e frequenza dei movimenti ripetitivi		Verde	Gialla	Rossa
Si	No			
<input type="checkbox"/>	<input checked="" type="checkbox"/> Il lavoro comporta compiti con cicli di lavoro o sequenze di movimenti degli arti superiori ripetuti più di due volte al minuto e per più del 50% della durata dei compiti?			
<input type="checkbox"/>	<input checked="" type="checkbox"/> Il lavoro comporta compiti durante i quali si compiono, ogni pochi secondi, ripetizioni quasi identiche dei movimenti delle dita, mani o delle braccia?	<input checked="" type="checkbox"/>	<input type="checkbox"/>	<input type="checkbox"/>
<input type="checkbox"/>	<input checked="" type="checkbox"/> Il lavoro comporta compiti durante i quali viene fatto uso intenso delle dita, delle mani o dei polsi?			
<input type="checkbox"/>	<input checked="" type="checkbox"/> Il lavoro comporta compiti con movimenti ripetitivi della sistema spalla/braccio (movimenti del braccio regolari con alcune pause o quasi continui)?			

Step 2 - Posture scomode

Posture scomode		Verde	Gialla	Rossa
Si	No			
<input type="checkbox"/>	<input checked="" type="checkbox"/> Il lavoro comporta compiti durante i quali si compiono ripetitivi movimenti dei polsi verso l'alto e/o verso il basso e/o lateralmente?			
<input type="checkbox"/>	<input checked="" type="checkbox"/> Il lavoro comporta compiti durante i quali si compiono ripetitive rotazioni delle mani tali che il palmo si trovi rivolto verso l'alto o verso il basso?			
<input type="checkbox"/>	<input checked="" type="checkbox"/> Il lavoro comporta compiti durante i quali si compiono ripetitive prese con le dita o con il pollice o con il palmo della mano e con il polso piegato durante la presa, il mantenimento o la manipolazione degli oggetti?	<input checked="" type="checkbox"/>	<input type="checkbox"/>	<input type="checkbox"/>
<input type="checkbox"/>	<input checked="" type="checkbox"/> Il lavoro comporta compiti durante i quali si compiono ripetitivi movimenti del braccio davanti e/o lateralmente al corpo?			
<input type="checkbox"/>	<input checked="" type="checkbox"/> Il lavoro comporta compiti durante i quali si compiono ripetitivi flessioni laterali o torsioni della schiena o della testa?			

Step 3 - Forze applicate durante la movimentazione

Forze applicate durante la movimentazione		Verde	Gialla	Rossa
Si	No			
<input type="checkbox"/>	<input checked="" type="checkbox"/> Il lavoro comporta compiti durante i quali si compiono ripetitivi sollevamenti, con prese a pizzico, di attrezzi, materiali o oggetti di peso superiore a 0,2 kg?			
<input type="checkbox"/>	<input checked="" type="checkbox"/> Il lavoro comporta compiti durante i quali si compiono, con una mano, ripetitivi sollevamenti di attrezzi, materiali o oggetti di peso superiore a 2 kg?			
<input type="checkbox"/>	<input checked="" type="checkbox"/> Il lavoro comporta compiti durante i quali si compiono ripetitive azioni di rotazioni, di spingere o di tirare attrezzi e oggetti con il sistema braccio/mano applicando una forza superiore al 10% del valore di riferimento, Fb, indicato nella norma EN 1005-3:2002 (25 N per la forza di presa)?	<input checked="" type="checkbox"/>	<input type="checkbox"/>	<input type="checkbox"/>
<input type="checkbox"/>	<input checked="" type="checkbox"/> Il lavoro comporta compiti durante i quali si usano, in modo ripetitivo, sistemi di regolazione che richiedono, per il loro funzionamento, l'applicazione di forze superiori a quelle raccomandate nella ISO 9355-3 (25 N nelle prese con una mano, 10 N nelle prese a pizzico)?			
<input type="checkbox"/>	<input checked="" type="checkbox"/> Il lavoro comporta compiti durante i quali avviene in modo ripetitivo il mantenimento, con presa a pizzico, di oggetti applicando una forza maggiore di 10 N?			

Step 4 - Periodi di recupero

Periodi di recupero		Verde	Gialla	Rossa
Si	No			
<input type="checkbox"/>	<input checked="" type="checkbox"/>			
	Le pause, durante lo svolgimento di compiti lavorativi con movimenti ripetitivi degli arti superiori, non sono frequenti?			
<input type="checkbox"/>	<input checked="" type="checkbox"/>	<input checked="" type="checkbox"/>	<input type="checkbox"/>	<input type="checkbox"/>
	L'alternarsi di compiti lavorativi senza movimenti ripetitivi con compiti con movimenti ripetitivi non è frequente?			
<input type="checkbox"/>	<input checked="" type="checkbox"/>			
	I periodi di riposo, durante lo svolgimento di compiti lavorativi con movimenti ripetitivi degli arti superiori, non sono frequenti?			

Step 5 - Altri fattori: fisici e psicosociali

Step 3 - Altri fattori: fisici e psicosociali

Si	No	La mansione ripetitiva comporta...	Si	No	La mansione ripetitiva comporta...			
<input type="checkbox"/>	<input checked="" type="checkbox"/>	Durante lo svolgimento di compiti lavorativi con movimenti ripetitivi degli arti superiori si usano attrezzi vibranti?	<input type="checkbox"/>	<input checked="" type="checkbox"/>	I compiti con movimenti ripetitivi degli arti superiori comportano un elevato carico di lavoro?			
<input type="checkbox"/>	<input checked="" type="checkbox"/>	Durante lo svolgimento di compiti lavorativi con movimenti ripetitivi degli arti superiori si usano attrezzature che comportano localizzate compressioni delle strutture anatomiche?	<input type="checkbox"/>	<input checked="" type="checkbox"/>	I compiti lavorativi con movimenti ripetitivi degli arti superiori non sono ben pianificati?			
<input type="checkbox"/>	<input checked="" type="checkbox"/>	Durante lo svolgimento di compiti lavorativi con movimenti ripetitivi degli arti superiori i lavoratori sono esposti a condizioni climatiche disagiate (caldo o freddo)?	<input type="checkbox"/>	<input checked="" type="checkbox"/>	Durante lo svolgimento di compiti lavorativi con movimenti ripetitivi degli arti superiori manca la collaborazione dei colleghi o dei dirigenti?			
<input type="checkbox"/>	<input checked="" type="checkbox"/>	Durante lo svolgimento di compiti lavorativi con movimenti ripetitivi degli arti superiori si usano dispositivi di protezione individuale che limitano i movimenti o inibiscono le prestazioni?	<input type="checkbox"/>	<input checked="" type="checkbox"/>	I compiti lavorativi con movimenti ripetitivi degli arti superiori comportano un elevato carico mentale, alta concentrazione o attenzione?			
<input type="checkbox"/>	<input checked="" type="checkbox"/>	Durante lo svolgimento di compiti lavorativi con movimenti ripetitivi degli arti superiori possono verificarsi improvvisi, inaspettati e incontrollati eventi come scivolamenti in piano, caduta di oggetti, cattive prese, ecc.?	<input type="checkbox"/>	<input checked="" type="checkbox"/>	I lavoro comporta compiti lavorativi con movimenti ripetitivi degli arti superiori isolati dal processo di produzione?			
<input type="checkbox"/>	<input checked="" type="checkbox"/>	I compiti lavorativi comportano movimenti ripetitivi con rapide accelerazione e decelerazione ?	<input type="checkbox"/>	<input checked="" type="checkbox"/>	I ritmi di lavoro dei compiti con movimenti ripetitivi sono scanditi da una macchina o una persone?			
<input type="checkbox"/>	<input checked="" type="checkbox"/>	Durante lo svolgimento di compiti lavorativi con movimenti ripetitivi degli arti superiori le forze applicate dai lavoratori sono statiche?	<input type="checkbox"/>	<input checked="" type="checkbox"/>	Il lavoro che comporta compiti con movimenti ripetitivi degli arti superiori è pagato in base alla quantità di lavoro finito o ci sono premi in denaro legati alla produttività?			
<input type="checkbox"/>	<input checked="" type="checkbox"/>	I compiti lavorativi con movimenti ripetitivi degli arti superiori comportano il mantenimento delle braccia sollevate?						
<input type="checkbox"/>	<input checked="" type="checkbox"/>	Durante lo svolgimento di compiti lavorativi con movimenti ripetitivi degli arti superiori i lavoratori mantengono posture fisse?						
<input type="checkbox"/>	<input checked="" type="checkbox"/>	Durante lo svolgimento di compiti lavorativi con movimenti ripetitivi degli arti superiori vi sono prese continue dell'attrezzatura (come ad esempio coltelli nella macelleria o nell'industria del pesce)?						
<input type="checkbox"/>	<input checked="" type="checkbox"/>	Durante lo svolgimento di compiti lavorativi con movimenti ripetitivi degli arti superiori si compiono azioni come quella del martellare con una frequenza sempre crescente?						
<input type="checkbox"/>	<input checked="" type="checkbox"/>	I compiti lavorativi con movimenti ripetitivi degli arti superiori richiedono elevata precisione di lavoro combinata all'applicazione di sforzi?						
			RISULTATI					
			Zona	Step 1	Step 2	Step 3	Step 4	Step 5
			Verde	<input checked="" type="checkbox"/>	<input checked="" type="checkbox"/>	<input checked="" type="checkbox"/>	<input checked="" type="checkbox"/>	
			Gialla	<input type="checkbox"/>	<input type="checkbox"/>	<input type="checkbox"/>	<input type="checkbox"/>	
			Rossa	<input type="checkbox"/>	<input type="checkbox"/>	<input type="checkbox"/>	<input type="checkbox"/>	

SCHEDA N.2

Step 1 - Durata e frequenza dei movimenti ripetitivi

Durata e frequenza dei movimenti ripetitivi		Verde	Gialla	Rossa
Si	No			
<input type="checkbox"/>	<input checked="" type="checkbox"/> Il lavoro comporta compiti con cicli di lavoro o sequenze di movimenti degli arti superiori ripetuti più di due volte al minuto e per più del 50% della durata dei compiti?			
<input type="checkbox"/>	<input checked="" type="checkbox"/> Il lavoro comporta compiti durante i quali si compiono, ogni pochi secondi, ripetizioni quasi identiche dei movimenti delle dita, mani o delle braccia?	<input checked="" type="checkbox"/>	<input type="checkbox"/>	<input type="checkbox"/>
<input type="checkbox"/>	<input checked="" type="checkbox"/> Il lavoro comporta compiti durante i quali viene fatto uso intenso delle dita, delle mani o dei polsi?			
<input type="checkbox"/>	<input checked="" type="checkbox"/> Il lavoro comporta compiti con movimenti ripetitivi della sistema spalla/braccio (movimenti del braccio regolari con alcune pause o quasi continui)?			

Step 2 - Posture scomode

Posture scomode		Verde	Gialla	Rossa
Si	No			
<input type="checkbox"/>	<input checked="" type="checkbox"/> Il lavoro comporta compiti durante i quali si compiono ripetitivi movimenti dei polsi verso l'alto e/o verso il basso e/o lateralmente?			
<input type="checkbox"/>	<input checked="" type="checkbox"/> Il lavoro comporta compiti durante i quali si compiono ripetitive rotazioni delle mani tali che il palmo si trovi rivolto verso l'alto o verso il basso?			
<input type="checkbox"/>	<input checked="" type="checkbox"/> Il lavoro comporta compiti durante i quali si compiono ripetitive prese con le dita o con il pollice o con il palmo della mano e con il polso piegato durante la presa, il mantenimento o la manipolazione degli oggetti?	<input checked="" type="checkbox"/>	<input type="checkbox"/>	<input type="checkbox"/>
<input type="checkbox"/>	<input checked="" type="checkbox"/> Il lavoro comporta compiti durante i quali si compiono ripetitivi movimenti del braccio davanti e/o lateralmente al corpo?			
<input type="checkbox"/>	<input checked="" type="checkbox"/> Il lavoro comporta compiti durante i quali si compiono ripetitivi flessioni laterali o torsioni della schiena o della testa?			

Step 3 - Forze applicate durante la movimentazione

Forze applicate durante la movimentazione		Verde	Gialla	Rossa
Si	No			
<input type="checkbox"/>	<input checked="" type="checkbox"/> Il lavoro comporta compiti durante i quali si compiono ripetitivi sollevamenti, con prese a pizzico, di attrezzi, materiali o oggetti di peso superiore a 0,2 kg?			
<input type="checkbox"/>	<input checked="" type="checkbox"/> Il lavoro comporta compiti durante i quali si compiono, con una mano, ripetitivi sollevamenti di attrezzi, materiali o oggetti di peso superiore a 2 kg?			
<input type="checkbox"/>	<input checked="" type="checkbox"/> Il lavoro comporta compiti durante i quali si compiono ripetitive azioni di rotazioni, di spingere o di tirare attrezzi e oggetti con il sistema braccio/mano applicando una forza superiore al 10% del valore di riferimento, Fb, indicato nella norma EN 1005-3:2002 (25 N per la forza di presa)?	<input checked="" type="checkbox"/>	<input type="checkbox"/>	<input type="checkbox"/>
<input type="checkbox"/>	<input checked="" type="checkbox"/> Il lavoro comporta compiti durante i quali si usano, in modo ripetitivo, sistemi di regolazione che richiedono, per il loro funzionamento, l'applicazione di forze superiori a quelle raccomandate nella ISO 9355-3 (25 N nelle prese con una mano, 10 N nelle prese a pizzico)?			
<input type="checkbox"/>	<input checked="" type="checkbox"/> Il lavoro comporta compiti durante i quali avviene in modo ripetitivo il mantenimento, con presa a pizzico, di oggetti applicando una forza maggiore di 10 N?			

Step 4 - Periodi di recupero

Periodi di recupero		Verde	Gialla	Rossa
Si	No			
<input type="checkbox"/>	<input checked="" type="checkbox"/>			
	Le pause, durante lo svolgimento di compiti lavorativi con movimenti ripetitivi degli arti superiori, non sono frequenti?			
<input type="checkbox"/>	<input checked="" type="checkbox"/>	<input checked="" type="checkbox"/>	<input type="checkbox"/>	<input type="checkbox"/>
	L'alternarsi di compiti lavorativi senza movimenti ripetitivi con compiti con movimenti ripetitivi non è frequente?			
<input type="checkbox"/>	<input checked="" type="checkbox"/>			
	I periodi di riposo, durante lo svolgimento di compiti lavorativi con movimenti ripetitivi degli arti superiori, non sono frequenti?			

Step 5 - Altri fattori: fisici e psicosociali

Step 3 - Altri fattori: fisici e psicosociali

Si	No	La mansione ripetitiva comporta...	Si	No	La mansione ripetitiva comporta...			
<input type="checkbox"/>	<input checked="" type="checkbox"/>	Durante lo svolgimento di compiti lavorativi con movimenti ripetitivi degli arti superiori si usano attrezzi vibranti?	<input type="checkbox"/>	<input checked="" type="checkbox"/>	I compiti con movimenti ripetitivi degli arti superiori comportano un elevato carico di lavoro?			
<input type="checkbox"/>	<input checked="" type="checkbox"/>	Durante lo svolgimento di compiti lavorativi con movimenti ripetitivi degli arti superiori si usano attrezzature che comportano localizzate compressioni delle strutture anatomiche?	<input type="checkbox"/>	<input checked="" type="checkbox"/>	I compiti lavorativi con movimenti ripetitivi degli arti superiori non sono ben pianificati?			
<input type="checkbox"/>	<input checked="" type="checkbox"/>	Durante lo svolgimento di compiti lavorativi con movimenti ripetitivi degli arti superiori i lavoratori sono esposti a condizioni climatiche disagiate (caldo o freddo)?	<input type="checkbox"/>	<input checked="" type="checkbox"/>	Durante lo svolgimento di compiti lavorativi con movimenti ripetitivi degli arti superiori manca la collaborazione dei colleghi o dei dirigenti?			
<input type="checkbox"/>	<input checked="" type="checkbox"/>	Durante lo svolgimento di compiti lavorativi con movimenti ripetitivi degli arti superiori si usano dispositivi di protezione individuale che limitano i movimenti o inibiscono le prestazioni?	<input type="checkbox"/>	<input checked="" type="checkbox"/>	I compiti lavorativi con movimenti ripetitivi degli arti superiori comportano un elevato carico mentale, alta concentrazione o attenzione?			
<input type="checkbox"/>	<input checked="" type="checkbox"/>	Durante lo svolgimento di compiti lavorativi con movimenti ripetitivi degli arti superiori possono verificarsi improvvisi, inaspettati e incontrollati eventi come scivolamenti in piano, caduta di oggetti, cattive prese, ecc.?	<input type="checkbox"/>	<input checked="" type="checkbox"/>	I lavoro comporta compiti lavorativi con movimenti ripetitivi degli arti superiori isolati dal processo di produzione?			
<input type="checkbox"/>	<input checked="" type="checkbox"/>	I compiti lavorativi comportano movimenti ripetitivi con rapide accelerazione e decelerazione ?	<input type="checkbox"/>	<input checked="" type="checkbox"/>	I ritmi di lavoro dei compiti con movimenti ripetitivi sono scanditi da una macchina o una persone?			
<input type="checkbox"/>	<input checked="" type="checkbox"/>	Durante lo svolgimento di compiti lavorativi con movimenti ripetitivi degli arti superiori le forze applicate dai lavoratori sono statiche?	<input type="checkbox"/>	<input checked="" type="checkbox"/>	Il lavoro che comporta compiti con movimenti ripetitivi degli arti superiori è pagato in base alla quantità di lavoro finito o ci sono premi in denaro legati alla produttività?			
<input type="checkbox"/>	<input checked="" type="checkbox"/>	I compiti lavorativi con movimenti ripetitivi degli arti superiori comportano il mantenimento delle braccia sollevate?	RISULTATI					
<input type="checkbox"/>	<input checked="" type="checkbox"/>	Durante lo svolgimento di compiti lavorativi con movimenti ripetitivi degli arti superiori i lavoratori mantengono posture fisse?	Zona	Step 1	Step 2	Step 3	Step 4	Step 5
<input type="checkbox"/>	<input checked="" type="checkbox"/>	Durante lo svolgimento di compiti lavorativi con movimenti ripetitivi degli arti superiori vi sono prese continue dell'attrezzatura (come ad esempio coltelli nella macelleria o nell'industria del pesce)?	Verde	<input checked="" type="checkbox"/>	<input checked="" type="checkbox"/>	<input checked="" type="checkbox"/>	<input checked="" type="checkbox"/>	
<input type="checkbox"/>	<input checked="" type="checkbox"/>	Durante lo svolgimento di compiti lavorativi con movimenti ripetitivi degli arti superiori si compiono azioni come quella del martellare con una frequenza sempre crescente?	Gialla	<input type="checkbox"/>	<input type="checkbox"/>	<input type="checkbox"/>	<input type="checkbox"/>	
<input type="checkbox"/>	<input checked="" type="checkbox"/>	I compiti lavorativi con movimenti ripetitivi degli arti superiori richiedono elevata precisione di lavoro combinata all'applicazione di sforzi?	Rossa	<input type="checkbox"/>	<input type="checkbox"/>	<input type="checkbox"/>	<input type="checkbox"/>	

ANALISI E VALUTAZIONE RADIAZIONI OTTICHE ARTIFICIALI OPERAZIONI DI SALDATURA

La valutazione del rischio specifico è stata effettuata ai sensi della normativa italiana succitata e conformemente agli indirizzi operativi del Coordinamento Tecnico Interregionale della Prevenzione nei Luoghi di Lavoro:

- **Indicazioni Operative del CTIPL (Rev. 1 del 5 dicembre 2022)**, "Indicazioni operative per la prevenzione del rischio da Agenti Fisici ai sensi del Decreto Legislativo 81/08 - Parte 6: RADIAZIONI OTTICHE ARTIFICIALI".

Premessa

Secondo l'art. 216 del D.Lgs. 9 aprile 2008, n. 81, nell'ambito della valutazione dei rischi il "datore di lavoro valuta e, quando necessario, misura e/o calcola i livelli delle radiazioni ottiche a cui possono essere esposti i lavoratori".

Essendo le misure strumentali generalmente costose sia in termini economici che di tempo, è da preferire, quando possibile, la valutazione dei rischi che non richieda misurazioni.

Nel caso delle operazioni di saldatura è noto che, per qualsiasi tipologia di saldatura (arco elettrico, gas, ossitaglio ecc) e per qualsiasi tipo di supporto, i tempi per i quali si raggiunge una sovraesposizione per il lavoratore addetto risultano essere dell'ordine dei secondi.

Pur essendo il rischio estremamente elevato, l'effettuazione delle misure e la determinazione esatta dei tempi di esposizione è del tutto superflua per i lavoratori. Pertanto, al fine di proteggere i lavoratori dai rischi che possono provocare danni agli occhi e al viso, non essendo possibile in alcun modo provvedere a eliminare o ridurre le radiazioni ottiche emesse durante le operazioni di saldatura si è provveduto ad adottare i dispositivi di protezione degli occhi e del viso più efficaci per contrastare i tipi di rischio presenti.

Tecniche di saldatura

La saldatura è un processo utilizzato per unire due parti metalliche riscaldate localmente, che costituiscono il metallo base, con o senza aggiunta di altro metallo che rappresenta il metallo d'apporto, fuso tra i lembi da unire.

La saldatura si dice eterogena quando viene fuso il solo materiale d'apporto, che necessariamente deve avere un punto di fusione inferiore e quindi una composizione diversa da quella dei pezzi da saldare; è il caso della brasatura in tutte le sue varianti.

La saldatura autogena prevede invece la fusione sia del metallo base che di quello d'apporto, che quindi devono avere simile composizione, o la fusione dei soli lembi da saldare accostati mediante pressione; si tratta delle ben note saldature a gas o ad arco elettrico.

Saldobrasatura

Nella saldo-brasatura i pezzi di metallo da saldare non partecipano attivamente fondendo al processo da saldatura; l'unione dei pezzi metallici si realizza unicamente per la fusione del metallo d'apporto che viene colato tra i lembi da saldare. Per questo motivo il metallo d'apporto ha un punto di fusione inferiore e quindi composizione diversa rispetto al metallo base. E' necessario avere evidentemente una zona di sovrapposizione abbastanza ampia poiché la resistenza meccanica del materiale d'apporto è molto bassa. La lega generalmente utilizzata è un ottone (lega rame-zinco), addizionata con silicio o nichel, con punto di fusione attorno ai 900°C. Le modalità esecutive sono simili a quelle della saldatura autogena (fiamma ossiacetilenica); sono tipiche della brasatura la differenza fra metallo base e metallo d'apporto nonché la loro unione che avviene per bagnatura che consiste nello spandersi di un liquido (metallo d'apporto fuso) su una superficie solida (metallo base).

Brasatura

La brasatura è effettuata disponendo il metallo base in modo che fra le parti da unire resti uno spazio tale da permettere il riempimento del giunto ed ottenere un'unione per bagnatura e capillarità.

A seconda del minore o maggiore punto di fusione del metallo d'apporto, la brasatura si distingue in dolce e forte. La brasatura dolce utilizza materiali d'apporto con temperatura di fusione < 450°C; i materiali d'apporto tipici sono leghe stagno/piombo. L'adesione che si verifica è piuttosto debole ed il giunto non è particolarmente resistente. Gli impieghi tipici riguardano elettronica, scatolame ecc. La brasatura forte utilizza materiali d'apporto con temperatura di fusione > 450°C; i materiali d'apporto tipici sono leghe rame/zinco, argento/rame. L'adesione che si verifica è maggiore ed il giunto è più resistente della brasatura dolce.

Saldatura a gas

Alcune tecniche di saldatura utilizzano la combustione di un gas per fondere un metallo. I gas utilizzati possono essere miscele di ossigeno con idrogeno o metano, propano oppure acetilene.

Saldatura a fiamma ossiacetilenica

La più diffusa tra le saldature a gas utilizza una miscela di ossigeno ed acetilene, contenuti in bombole separate, che alimentano

contemporaneamente una torcia, ed escono dall'ugello terminale dove tale miscela viene accesa. Tale miscela è quella che sviluppa la maggior quantità di calore infatti la temperatura massima raggiungibile è dell'ordine dei 3000 °C e può essere quindi utilizzata anche per la saldatura degli acciai.

Saldatura ossidrica

E' generata da una fiamma ottenuta dalla combustione dell'ossigeno con l'idrogeno. La temperatura della fiamma (2500°C) è sostanzialmente più bassa di quella di una fiamma ossiacetilenica e di conseguenza tale procedimento viene impiegato per la saldatura di metalli a basso punto di fusione, ad esempio alluminio, piombo e magnesio.

Saldatura elettrica

Il calore necessario per la fusione del metallo è prodotto da un arco elettrico che si instaura tra l'elettrodo e i pezzi del metallo da saldare, raggiungendo temperature variabili tra 4000-6000 °C.

Saldatura ad arco con elettrodo fusibile (MMA)

L'arco elettrico scocca tra l'elettrodo, che è costituito da una bacchetta metallica rigida di lunghezza tra i 30 e 40 cm, e il giunto da saldare. L'elettrodo fonde costituendo il materiale d'apporto; il materiale di rivestimento dell'elettrodo, invece, fondendo crea un'area protettiva che circonda il bagno di saldatura (saldatura con elettrodo rivestito). L'operazione impegna quindi un solo arto permettendo all'altro di impugnare il dispositivo di protezione individuale (schermo facciale) o altro utensile.

Saldatura ad arco con protezione di gas con elettrodo fusibile (MIG/MAG)

In questo caso l'elettrodo fusibile è un filo continuo non rivestito, erogato da una pistola mediante apposito sistema di trascinamento al quale viene imposta una velocità regolare tale da compensare la fusione del filo stesso e quindi mantenere costante la lunghezza dell'arco; contemporaneamente, viene fornito un gas protettivo che fuoriesce dalla pistola insieme al filo (elettrodo) metallico. I gas impiegati, in genere inerti, sono argon o elio (MIG: Metal Inert Gas), che possono essere miscelati con CO₂ dando origine ad un composto attivo che ha la capacità, ad esempio nella saldatura di alcuni acciai, di aumentare la penetrazione e la velocità di saldatura, oltre ad essere più economico (MAG: Metal Active Gas).

Saldatura ad arco con protezione di gas con elettrodo non fusibile (TIG)

L'arco elettrico scocca tra un elettrodo di tungsteno, che non si consuma durante la saldatura, e il pezzo da saldare (TIG: Tungsten Inert Gas). L'area di saldatura viene protetta da un flusso di gas inerte (argon e elio) in modo da evitare il contatto tra il metallo fuso e l'aria. La saldatura può essere effettuata semplicemente fondendo il metallo base, senza metallo d'apporto, il quale se necessario viene aggiunto separatamente sotto forma di bacchetta. In questo caso l'operazione impegna entrambi gli arti per impugnare elettrodo e bacchetta.

Saldatura al plasma

È simile alla TIG con la differenza che l'elettrodo di tungsteno pieno è inserito in una torcia, creando così un vano che racchiude l'arco elettrico e dove viene iniettato il gas inerte. Innescando l'arco elettrico su questa colonna di gas si causa la sua parziale ionizzazione e, costringendo l'arco all'interno dell'orifizio, si ha un forte aumento della parte ionizzata trasformando il gas in plasma. Il risultato finale è una temperatura dell'arco più elevata (fino a 10000 °C) a fronte di una sorgente di calore più piccola. Si tratta di una tecnica prevalentemente automatica, utilizzata anche per piccoli spessori.

Criteri di scelta dei DPI

Per i rischi per gli occhi e il viso da radiazioni riscontrabili in ambiente di lavoro, le norme tecniche di riferimento sono quelle di seguito riportate:

- UNI EN 166:2004 "Protezione personale dagli occhi - Specifiche"
- UNI EN 167:2003 "Protezione personale degli occhi - Metodi di prova ottici"
- UNI EN 168:2003 "Protezione personale degli occhi - Metodi di prova non ottici"
- UNI EN 169:2003 "Protezione personale degli occhi - Filtri per saldatura e tecniche connesse - Requisiti di trasmissione e utilizzazioni raccomandate"
- UNI EN 170:2003 "Protezione personale degli occhi - Filtri ultravioletti - Requisiti di trasmissione e utilizzazioni raccomandate"
- UNI EN 171:2003 "Protezione personale degli occhi - Filtri infrarossi - Requisiti di trasmissione e utilizzazioni raccomandate"
- UNI EN 172:2003 "Protezione personale degli occhi - Filtri solari per uso industriale"
- UNI EN 175:1999 "Protezione personale degli occhi - Equipaggiamenti di protezione degli occhi e del viso durante la saldatura e i procedimenti connessi"
- UNI EN 207:2004 "Protezione personale degli occhi - Filtri e protettori dell'occhio contro radiazioni laser (protettori dell'occhio per laser)"
- UNI EN 208:2004 "Protezione personale degli occhi - Protettori dell'occhio per i lavori di regolazione sui laser e sistemi"

- UNI EN 379:2004 laser (protettori dell'occhio per regolazione laser)"
- UNI 10912:2000 "Protezione personale degli occhi – Filtri automatici per saldatura"
- "Dispositivi di protezione individuale - Guida per la selezione, l'uso e la manutenzione dei dispositivi di protezione degli occhi e del viso per attività lavorative."

In particolare, i dispositivi di protezione utilizzati nelle **operazioni di saldatura** sono schermi (ripari facciali) e maschere (entrambi rispondenti a specifici requisiti di adattabilità, sicurezza ed ergonomia), con filtri a graduazione singola, a numero di scala doppio o commutabile (quest'ultimo per es. a cristalli liquidi).

I filtri per i processi di saldatura devono fornire protezione sia da raggi ultravioletti che infrarossi che da radiazioni visibili. Il numero di scala dei filtri destinati a proteggere i lavoratori dall'esposizione alle radiazioni durante le operazioni di saldatura e tecniche simili è formato solo dal numero di graduazione corrispondente al filtro (manca il numero di codice, che invece è presente negli altri filtri per le radiazioni ottiche artificiali). In funzione del fattore di trasmissione dei filtri, la norma UNI EN 169 prevede 19 numeri di graduazione.

Per individuare il corretto numero di scala dei filtri, è necessario considerare prioritariamente:

- per la saldatura a gas, saldo-brasatura e ossitaglio: la portata di gas ai cannelli;
- per la saldatura ad arco, il taglio ad arco e al plasma jet: l'intensità della corrente.

Ulteriori fattori da tenere in considerazione sono:

- la distanza dell'operatore rispetto all'arco o alla fiamma; se l'operatore è molto vicino può essere necessario una graduazione maggiore;
- l'illuminazione locale dell'ambiente di lavoro;
- le caratteristiche individuali.

Tra la saldatura a gas e quella ad arco vi sono, inoltre, differenti livelli di esposizione al calore: con la prima si raggiungono temperature della fiamma che vanno dai 2500 °C ai 3000 °C circa, mentre con la seconda si va dai 3000 °C ai 6000 °C fino ai 10.000 °C tipici della saldatura al plasma.

Per aiutare la scelta del livello protettivo, la norma tecnica riporta alcune indicazioni sul numero di scala da utilizzarsi e di seguito riportate.

Esse si basano su condizioni medie di lavoro dove la distanza dell'occhio del saldatore dal metallo fuso è di circa 50 cm e l'illuminazione media dell'ambiente di lavoro è di circa 100 lux.

Tanto è maggiore il numero di scala tanto superiore è il livello di protezione dalle radiazioni che si formano durante le operazioni di saldatura e tecniche connesse.

Saldatura a gas

Saldatura a gas e saldo-brasatura

Numeri di scala per saldatura a gas e saldo-brasatura

Lavoro	Portata di acetilene in litri all'ora [q]			
	q ≤ 70	70 < q ≤ 200	200 < q ≤ 800	q > 800
Saldatura a gas e saldo-brasatura	4	5	6	7

Fonte: UNI EN 19734:2021

Ossitaglio

Numeri di scala per l'ossitaglio

Lavoro	Portata di ossigeno in litri all'ora [q]		
	900 ≤ q < 2000	2000 < q ≤ 4000	4000 < q ≤ 8000
Ossitaglio	5	6	7

Fonte: UNI EN 19734:2021

Saldatura ad arco

Saldatura ad arco - Processo "Elettrodi rivestiti"

Numeri di scala per saldatura ad arco - processo: "Elettrodi rivestiti"

Corrente [A]																				
1,5	6	10	15	30	40	60	70	100	125	150	175	200	225	250	300	350	400	450	500	600
8						9			10			11			12			13		14

Fonte: UNI EN 19734:2021

Saldatura ad arco - Processo "MAG"

Numeri di scala per saldatura ad arco - processo: "MAG"

Corrente [A]																				
1,5	6	10	15	30	40	60	70	100	125	150	175	200	225	250	300	350	400	450	500	600
8						9			10			11			12			13		14

Fonte: UNI EN 19734:2021

Saldatura ad arco - Processo "TIG"

Numeri di scala per saldatura ad arco - processo: "TIG"

Corrente [A]																				
1,5	6	10	15	30	40	60	70	100	125	150	175	200	225	250	300	350	400	450	500	600
---			8			9			10			11			12		13	---		

Fonte: UNI EN 19734:2021

Saldatura ad arco - Processo "MIG con metalli pesanti"

Numeri di scala per saldatura ad arco - processo: "MIG con metalli pesanti"

Corrente [A]																				
1,5	6	10	15	30	40	60	70	100	125	150	175	200	225	250	300	350	400	450	500	600
---						9			10			11			12		13	14	---	

Fonte: UNI EN 19734:2021

Saldatura ad arco - Processo "MIG con leghe leggere"

Numeri di scala per saldatura ad arco - processo: "MIG con leghe leggere"

Corrente [A]																				
1,5	6	10	15	30	40	60	70	100	125	150	175	200	225	250	300	350	400	450	500	600
---						10			11			12		13		14		---		

Fonte: UNI EN 19734:2021

Taglio ad arco

Saldatura ad arco - Processo "Taglio aria-arco"

Numeri di scala per saldatura ad arco - processo: "Taglio aria-arco"

Corrente [A]																				
1,5	6	10	15	30	40	60	70	100	125	150	175	200	225	250	300	350	400	450	500	600
10								11			12		13			14		15		

Fonte: UNI EN 19734:2021

Saldatura ad arco - Processo "Taglio plasma-jet"

Numeri di scala per saldatura ad arco - processo: "Taglio plasma-jet"

Corrente [A]																				
1,5	6	10	15	30	40	60	70	100	125	150	175	200	225	250	300	350	400	450	500	600
---						9			10	11	12			13			---			

Fonte: UNI EN 19734:2021

Saldatura ad arco - Processo "Taglio ad arco al microplasma"

Numeri di scala per saldatura ad arco - processo: "Saldatura ad arco al microplasma"

Corrente [A]																				
1,5	6	10	15	30	40	60	70	100	125	150	175	200	225	250	300	350	400	450	500	600
-	4	5		6		7	8	9	10			11		12		---				

Fonte: UNI EN 19734:2021

ESITO DELLA VALUTAZIONE RADIAZIONI OTTICHE ARTIFICIALI OPERAZIONI DI SALDATURA

Di seguito è riportato l'elenco delle mansioni addette ad attività lavorative che espongono a radiazioni ottiche artificiali per operazioni di saldatura.

Si precisa che nel caso delle operazioni di saldatura, per qualsiasi tipologia di saldatura (arco elettrico, gas, ossitaglio ecc) e per qualsiasi tipo di supporto, i tempi per cui si raggiunge una sovraesposizione per il lavoratore addetto risultano dell'ordine dei secondi per cui il rischio è estremamente elevato.

Lavoratori e Macchine

Mansione	ESITO DELLA VALUTAZIONE
1) Addetto alla posa di recinzioni e cancellate	Rischio alto per la salute.
2) Addetto alla realizzazione della rete di distribuzione di impianto idrico-sanitario	Rischio alto per la salute.

SCHEDE DI VALUTAZIONE RADIAZIONI OTTICHE ARTIFICIALI OPERAZIONI DI SALDATURA

Le seguenti schede di valutazione delle radiazioni ottiche artificiali per operazioni di saldatura riportano l'esito della valutazione eseguita per singola attività lavorativa con l'individuazione delle mansioni addette, delle sorgenti di rischio, la relativa fascia di esposizione e il dispositivo di protezione individuale più adatto.

Le eventuali disposizioni relative alla sorveglianza sanitaria, all'informazione e formazione, agli ulteriori dispositivi di protezione individuale e alle misure tecniche e organizzative sono riportate nel documento della sicurezza di cui il presente è un allegato.

Tabella di correlazione Mansione - Scheda di valutazione

Mansione	Scheda di valutazione
Addetto alla posa di recinzioni e cancellate	SCHEDA N.1 - R.O.A. per "Saldatura ad elettrodi rivestiti"
Addetto alla realizzazione della rete di distribuzione di impianto idrico-sanitario	SCHEDA N.2 - R.O.A. per "Saldatura a gas (acetilene)"

SCHEDA N.1 - R.O.A. per "Saldatura ad elettrodi rivestiti"

Lesioni localizzate agli occhi durante le lavorazioni di saldatura, taglio termico e altre attività che comportano emissione di radiazioni ottiche artificiali.

Sorgente di rischio				
Tipo	Portata di acetilene	Portata di ossigeno	Corrente	Numero di scala
	[l/h]	[l/h]	[A]	[Filtro]
1) Saldatura [Elettrodi rivestiti]				
Saldatura ad arco	-	-	inferiore a 60 A	8
Fascia di appartenenza: Rischio alto per la salute.				
Mansioni: Addetto alla posa di recinzioni e cancellate.				

SCHEDA N.2 - R.O.A. per "Saldatura a gas (acetilene)"

Lesioni localizzate agli occhi durante le lavorazioni di saldatura, taglio termico e altre attività che comportano emissione di radiazioni ottiche artificiali.

Sorgente di rischio				
Tipo	Portata di acetilene	Portata di ossigeno	Corrente	Numero di scala
	[l/h]	[l/h]	[A]	[Filtro]
1) Saldatura [Saldatura a gas (acetilene)]				
Saldatura a gas	inferiore a 70 l/h	-	-	4
Fascia di appartenenza: Rischio alto per la salute.				
Mansioni: Addetto alla realizzazione della rete di distribuzione di impianto idrico-sanitario.				

ANALISI E VALUTAZIONE RISCHIO CHIMICO

La valutazione del rischio specifico è stata effettuata ai sensi della normativa italiana succitata e in particolare si è fatto riferimento al:

- **Regolamento CE n. 1272 del 16 dicembre 2008 (CLP)** relativo alla classificazione, all'etichettatura e all'imballaggio delle sostanze e delle miscele che modifica e abroga le direttive 67/548/CEE e 1999/45/CE e che reca modifica al regolamento (CE) n. 1907/2006;
- **Regolamento CE n. 790 del 10 agosto 2009 (ATP01)** recante modifica, ai fini dell'adeguamento al progresso tecnico e scientifico, del regolamento (CE) n. 1272/2008 del Parlamento europeo e del Consiglio relativo alla classificazione, all'etichettatura e all'imballaggio delle sostanze e delle miscele;
- **Regolamento CE n. 286 del 10 marzo 2011 (ATP02)** recante modifica, ai fini dell'adeguamento al progresso tecnico e scientifico, del regolamento (CE) n. 1272/2008 del Parlamento europeo e del Consiglio relativo alla classificazione, all'etichettatura e all'imballaggio delle sostanze e delle miscele;
- **Regolamento CE n. 618 del 10 luglio 2012 (ATP03)** recante modifica, ai fini dell'adeguamento al progresso tecnico e scientifico, del regolamento (CE) n. 1272/2008 del Parlamento europeo e del Consiglio relativo alla classificazione, all'etichettatura e all'imballaggio delle sostanze e delle miscele;
- **Regolamento CE n. 487 del 8 maggio 2013 (ATP04)** recante modifica, ai fini dell'adeguamento al progresso tecnico e scientifico, del regolamento (CE) n. 1272/2008 del Parlamento europeo e del Consiglio relativo alla classificazione, all'etichettatura e all'imballaggio delle sostanze e delle miscele;
- **Regolamento CE n. 944 del 2 ottobre 2013 (ATP05)** recante modifica, ai fini dell'adeguamento al progresso tecnico e scientifico, del regolamento (CE) n. 1272/2008 del Parlamento europeo e del Consiglio relativo alla classificazione, all'etichettatura e all'imballaggio delle sostanze e delle miscele;
- **Regolamento CE n. 605 del 5 giugno 2014 (ATP06)** recante modifica, ai fini dell'adeguamento al progresso tecnico e scientifico, del regolamento (CE) n. 1272/2008 del Parlamento europeo e del Consiglio relativo alla classificazione, all'etichettatura e all'imballaggio delle sostanze e delle miscele;
- **Regolamento CE n. 1221 del 24 luglio 2015 (ATP07)** recante modifica, ai fini dell'adeguamento al progresso tecnico e scientifico, del regolamento (CE) n. 1272/2008 del Parlamento europeo e del Consiglio relativo alla classificazione, all'etichettatura e all'imballaggio delle sostanze e delle miscele;
- **Regolamento CE n. 918 del 19 maggio 2016 (ATP08)** recante modifica, ai fini dell'adeguamento al progresso tecnico e scientifico, del regolamento (CE) n. 1272/2008 del Parlamento europeo e del Consiglio relativo alla classificazione, all'etichettatura e all'imballaggio delle sostanze e delle miscele;
- **Regolamento CE n. 1179 del 19 luglio 2016 (ATP09)** recante modifica, ai fini dell'adeguamento al progresso tecnico e scientifico, del regolamento (CE) n. 1272/2008 del Parlamento europeo e del Consiglio relativo alla classificazione, all'etichettatura e all'imballaggio delle sostanze e delle miscele;
- **Regolamento CE n. 776 del 4 maggio 2017 (ATP10)** recante modifica, ai fini dell'adeguamento al progresso tecnico e scientifico, del regolamento (CE) n. 1272/2008 del Parlamento europeo e del Consiglio relativo alla classificazione, all'etichettatura e all'imballaggio delle sostanze e delle miscele;
- **Regolamento CE n. 1480 del 5 ottobre 2018 (ATP13)** recante modifica, ai fini dell'adeguamento al progresso tecnico e scientifico, del regolamento (CE) n. 1272/2008 del Parlamento europeo e del Consiglio relativo alla classificazione, all'etichettatura e all'imballaggio delle sostanze e delle miscele;
- **Regolamento CE n. 217 del 18 febbraio 2020 (ATP14)** recante modifica, ai fini dell'adeguamento al progresso tecnico e scientifico, del regolamento (CE) n. 1272/2008 del Parlamento europeo e del Consiglio relativo alla classificazione, all'etichettatura e all'imballaggio delle sostanze e delle miscele;
- **Regolamento CE n. 1182 del 19 maggio 2020 (ATP15)** recante modifica, ai fini dell'adeguamento al progresso tecnico e scientifico, del regolamento (CE) n. 1272/2008 del Parlamento europeo e del Consiglio relativo alla classificazione, all'etichettatura e all'imballaggio delle sostanze e delle miscele;
- **Regolamento CE n. 643 del 3 febbraio 2021 (ATP16)** recante modifica, ai fini dell'adeguamento al progresso tecnico e scientifico, del regolamento (CE) n. 1272/2008 del Parlamento europeo e del Consiglio relativo alla classificazione, all'etichettatura e all'imballaggio delle sostanze e delle miscele;
- **Regolamento CE n. 849 del 11 marzo 2021 (ATP17)** recante modifica, ai fini dell'adeguamento al progresso tecnico e scientifico, del regolamento (CE) n. 1272/2008 del Parlamento europeo e del Consiglio relativo alla classificazione, all'etichettatura e all'imballaggio delle sostanze e delle miscele.

Premessa

In alternativa alla misurazione dell'agente chimico è possibile, e largamente praticato, l'uso di sistemi di valutazione del rischio basati su relazioni matematiche denominati algoritmi di valutazione "semplificata".

In particolare, il modello di valutazione del rischio adottato è una procedura di analisi che consente di effettuare la valutazione del rischio tramite una assegnazione di un punteggio (peso) ai vari fattori che intervengono nella determinazione del rischio (pericolosità, quantità, durata dell'esposizione presenza di misure preventive) ne determinano l'importanza assoluta o reciproca sul risultato valutativo finale.

Il Rischio R, individuato secondo il modello, quindi, è in accordo con l'art. 223, comma 1 del D.Lgs. 81/2008, che prevede la valutazione dei rischi considerando in particolare i seguenti elementi degli agenti chimici:

- le loro proprietà pericolose;

- le informazioni sulla salute e sicurezza comunicate dal responsabile dell'immissione sul mercato tramite la relativa scheda di sicurezza predisposta ai sensi dei decreti legislativi 3 febbraio 1997, n. 52, e 14 marzo 2003, n. 65, e successive modifiche;
- il livello, il tipo e la durata dell'esposizione;
- le circostanze in cui viene svolto il lavoro in presenza di tali agenti, compresa la quantità degli stessi;
- i valori limite di esposizione professionale o i valori limite biologici;
- gli effetti delle misure preventive e protettive adottate o da adottare;
- se disponibili, le conclusioni tratte da eventuali azioni di sorveglianza sanitaria già intraprese.

Si precisa, che i modelli di valutazione semplificata, come l'algoritmo di seguito proposto, sono da considerarsi strumenti di particolare utilità nella valutazione del rischio -in quanto rende affrontabile il percorso di valutazione ai Datori di Lavoro- per la classificazione delle proprie aziende al di sopra o al di sotto della soglia di: "*Rischio irrilevante per la salute*". Se, però, a seguito della valutazione è superata la soglia predetta si rende necessaria l'adozione delle misure degli artt. 225, 226, 229 e 230 del D.Lgs. 81/2008 tra cui la misurazione degli agenti chimici.

Valutazione del rischio (R_{chim})

Il Rischio (R_{chim}) per le valutazioni del Fattore di rischio derivante dall'esposizione ad agenti chimici pericolosi è determinato dal prodotto del Pericolo (P_{chim}) e l'Esposizione (E), come si evince dalla seguente formula:

$$R_{chim} = P_{chim} \cdot E \quad (1)$$

Il valore dell'indice di Pericolosità (P_{chim}) è determinato principalmente dall'analisi delle informazioni sulla salute e sicurezza fornite dal produttore della sostanza o preparato chimico, e nello specifico dall'analisi delle Frasi H e/o Frasi EUH in esse contenute.

L'esposizione (E) che rappresenta il livello di esposizione dei soggetti nella specifica attività lavorativa è calcolato separatamente per Esposizioni inalatoria (E_{in}) o per via cutanea (E_{cu}) e dipende principalmente dalla quantità in uso e dagli effetti delle misure di prevenzione e protezione già adottate.

Inoltre, il modello di valutazione proposto si specializza in funzione della sorgente del rischio di esposizione ad agenti chimici pericolosi, ovvero a seconda se l'esposizione è dovuta dalla lavorazione o presenza di sostanze o preparati pericolosi, ovvero, dall'esposizione ad agenti chimici che si sviluppano da un'attività lavorativa (ad esempio: saldatura, stampaggio di materiali plastici, ecc.).

Nel modello il Rischio (R_{chim}) è calcolato separatamente per esposizioni inalatorie e per esposizioni cutanee:

$$R_{chim,in} = P_{chim} \cdot E_{in} \quad (1a)$$

$$R_{chim,cu} = P_{chim} \cdot E_{cu} \quad (1b)$$

E nel caso di presenza contemporanea, il Rischio (R_{chim}) è determinato mediante la seguente formula:

$$R_{chim} = [(R_{chim,in})^2 \cdot (R_{chim,cu})^2]^{1/2} \quad (2)$$

Gli intervalli di variazione di R_{chim} per esposizioni inalatorie e cutanee sono i seguenti:

$$0,1 \leq R_{chim,in} \leq 100 \quad (3)$$

$$1 \leq R_{chim,cu} \leq 100 \quad (4)$$

Ne consegue che il valore di rischio chimico R_{chim} può essere il seguente:

$$1 \leq R_{chim} \leq 141 \quad (5)$$

Ne consegue la seguente gamma di esposizioni:

Fascia di esposizione	
Rischio	Esito della valutazione
$0,1 \leq R_{chim} < 15$	Rischio sicuramente "Irrilevante per la salute"
$15 \leq R_{chim} < 21$	Rischio "Irrilevante per la salute"
$21 \leq R_{chim} \leq 40$	Rischio superiore a "Irrilevante per la salute"
$40 < R_{chim} \leq 80$	Rischio rilevante per la salute
$R_{chim} > 80$	Rischio alto per la salute

Pericolosità (P_{chim})

Indipendentemente dalla sorgente di rischio, sia essa una sostanza o preparato chimico impiegato o una attività lavorativa, l'indice di Pericolosità di un agente chimico (P_{chim}) è attribuito in funzione della classificazione delle sostanze e dei preparati pericolosi stabilita dalla normativa italiana vigente.

I fattori di rischio di un agente chimico, o più in generale di una sostanza o preparato chimico, sono segnalati in frasi tipo,

denominate Frasi H e/o Frasi EUH riportate nell'etichettatura di pericolo e nella scheda informativa in materia di sicurezza fornita dal produttore stesso.

L'indice di pericolosità (P_{chim}) è naturalmente assegnato solo per le Frasi H e/o Frasi EUH che comportano un rischio per la salute dei lavoratori in caso di esposizione ad agenti chimici pericolosi.

La metodologia NON è applicabile alle sostanze o ai preparati chimici pericolosi classificati o classificabili come pericolosi per la sicurezza, pericolosi per l'ambiente o per le sostanze o preparati chimici classificabili o classificati come cancerogeni o mutageni.

Pertanto, nel caso di presenza congiunta di Frasi H e/o Frasi EUH che comportano un rischio per la salute e Frasi H e/o Frasi EUH che comportano rischi per la sicurezza o per l'ambiente o in presenza di sostanze cancerogene o mutagene si integra la presente valutazione specifica per "la salute" con una o più valutazioni specifiche per i pertinenti pericoli.

Inoltre, è attribuito un punteggio anche per le sostanze e i preparati non classificati come pericolosi, ma che nel processo di lavorazione si trasformano o si decompongono emettendo tipicamente agenti chimici pericolosi (ad esempio nelle operazioni di saldatura, ecc.).

Il massimo punteggio attribuibile ad una agente chimico è pari a 10 (sostanza o preparato sicuramente pericoloso) ed il minimo è pari a 1 (sostanza o preparato non classificato o non classificabile come pericoloso).

Esposizione per via inalatoria ($E_{in,sost}$) da sostanza o preparato

L'indice di Esposizione per via inalatoria di una sostanza o preparato chimico ($E_{in,sost}$) è determinato come prodotto tra l'indice di esposizione potenziale (E_p), agli agenti chimici contenuti nelle sostanze o preparati chimici impiegati, e il fattore di distanza (f_d), indicativo della distanza dei lavoratori dalla sorgente di rischio.

$$E_{in,sost} = E_p \cdot f_d \quad (6)$$

L'Esposizione potenziale (E_p) è una funzione a cinque variabili, risolta mediante un sistema a matrici di progressive. L'indice risultante può assumere valori compresi tra 1 e 10, a seconda del livello di esposizione determinato mediante la matrice predetta.

Livello di esposizione		Esposizione potenziale (E_p)
A.	Basso	1
B.	Moderato	3
C.	Rilevante	7
D.	Alto	10

Il Fattore di distanza (f_d) è un coefficiente riduttore dell'indice di esposizione potenziale (E_p) che tiene conto della distanza del lavoratore dalla sorgente di rischio. I valori che può assumere sono compresi tra $f_d = 1,00$ (distanza inferiore ad un metro) a $f_d = 0,10$ (distanza maggiore o uguale a 10 metri).

Distanza dalla sorgente di rischio chimico		Fattore di distanza (f_d)
A.	Inferiore ad 1 m	1,00
B.	Da 1 m a inferiore a 3 m	0,75
C.	Da 3 m a inferiore a 5 m	0,50
D.	Da 5 m a inferiore a 10 m	0,25
E.	Maggiore o uguale a 10 m	0,10

Determinazione dell'indice di Esposizione potenziale (E_p)

L'indice di Esposizione potenziale (E_p) è determinato risolvendo un sistema di quattro matrici progressive che utilizzano come dati di ingresso le seguenti cinque variabili:

- Proprietà chimico fisiche
- Quantitativi presenti
- Tipologia d'uso
- Tipologia di controllo
- Tempo d'esposizione

Le prime due variabili, "*Proprietà chimico fisiche*" delle sostanze e dei preparati chimici impiegati (stato solido, nebbia, polvere fine, liquido a diversa volatilità o stato gassoso) e dei "*Quantitativi presenti*" nei luoghi di lavoro, sono degli indicatori di "propensione" dei prodotti impiegati a rilasciare agenti chimici aerodispersi.

Le ultime tre variabili, "*Tipologia d'uso*" (sistema chiuso, inclusione in matrice, uso controllato o uso dispersivo), "*Tipologia di controllo*" (contenimento completo, aspirazione localizzata, segregazione, separazione, ventilazione generale, manipolazione diretta) e "*Tempo d'esposizione*", sono invece degli indicatori di "compensazione", ovvero, che limitano la presenza di agenti aerodispersi.

Matrice di presenza potenziale

La prima matrice è una funzione delle variabili "*Proprietà chimico-fisiche*" e "*Quantitativi presenti*" dei prodotti chimici impiegati e restituisce un indicatore (crescente) della presenza potenziale di agenti chimici aerodispersi su quattro livelli.

1. Bassa
2. Moderata

3. Rilevante
4. Alta

I valori della variabile "*Proprietà chimico fisiche*" sono ordinati in ordine crescente relativamente alla possibilità della sostanza di rendersi disponibile nell'aria, in funzione della volatilità del liquido e della ipotizzabile o conosciuta granulometria delle polveri.

La variabile "*Quantità presente*" è una stima della quantità di prodotto chimico presente e destinato, con qualunque modalità, all'uso nell'ambiente di lavoro.

Matrice di presenza potenziale

Quantitativi presenti		A.	B.	C.	D.	E.
Proprietà chimico fisiche		Inferiore di 0,1 kg	Da 0,1 kg a inferiore di 1 kg	Da 1 kg a inferiore di 10 kg	Da 10 kg a inferiore di 100 kg	Maggiore o uguale di 100 kg
A.	Stato solido	1. Bassa	1. Bassa	1. Bassa	2. Moderata	2. Moderata
B.	Nebbia	1. Bassa	1. Bassa	1. Bassa	2. Moderata	2. Moderata
C.	Liquido a bassa volatilità	1. Bassa	2. Moderata	3. Rilevante	3. Rilevante	4. Alta
D.	Polvere fine	1. Bassa	3. Rilevante	3. Rilevante	4. Alta	4. Alta
E.	Liquido a media volatilità	1. Bassa	3. Rilevante	3. Rilevante	4. Alta	4. Alta
F.	Liquido ad alta volatilità	1. Bassa	3. Rilevante	3. Rilevante	4. Alta	4. Alta
G.	Stato gassoso	2. Moderata	3. Rilevante	4. Alta	4. Alta	4. Alta

Matrice di presenza effettiva

La seconda matrice è una funzione dell'indicatore precedentemente determinato, "*Presenza potenziale*", e della variabile "*Tipologia d'uso*" dei prodotti chimici impiegati e restituisce un indicatore (crescente) della presenza effettiva di agenti chimici aerodispersi su tre livelli.

1. Bassa
2. Media
3. Alta

I valori della variabile "*Tipologia d'uso*" sono ordinati in maniera decrescente relativamente alla possibilità di dispersione in aria di agenti chimici durante la lavorazione.

Matrice di presenza effettiva

Tipologia d'uso		A.	B.	C.	D.
Livello di Presenza potenziale		Sistema chiuso	Inclusione in matrice	Uso controllato	Uso dispersivo
1.	Bassa	1. Bassa	1. Bassa	1. Bassa	2. Media
2.	Moderata	1. Bassa	2. Media	2. Media	3. Alta
3.	Rilevante	1. Bassa	2. Media	3. Alta	3. Alta
4.	Alta	2. Media	3. Alta	3. Alta	3. Alta

Matrice di presenza controllata

La terza matrice è una funzione dell'indicatore precedentemente determinato, "*Presenza effettiva*", e della variabile "*Tipologia di controllo*" dei prodotti chimici impiegati e restituisce un indicatore (crescente) su tre livelli della presenza controllata, ovvero, della presenza di agenti chimici aerodispersi a valle del processo di controllo della lavorazione.

1. Bassa
2. Media
3. Alta

I valori della variabile "*Tipologia di controllo*" sono ordinati in maniera decrescente relativamente alla possibilità di dispersione in aria di agenti chimici durante la lavorazione.

Matrice di presenza controllata

Tipologia di controllo		A.	B.	C.	D.	E.
Livello di Presenza effettiva		Contenimento completo	Aspirazione localizzata	Segregazione Separazione	Ventilazione generale	Manipolazione diretta
1.	Bassa	1. Bassa	1. Bassa	1. Bassa	2. Media	2. Media
2.	Media	1. Bassa	2. Media	2. Media	3. Alta	3. Alta
3.	Alta	1. Bassa	2. Media	3. Alta	3. Alta	3. Alta

Matrice di esposizione potenziale

La quarta è ultima matrice è una funzione dell'indicatore precedentemente determinato, "*Presenza controllata*", e della variabile "*Tempo di esposizione*" ai prodotti chimici impiegati e restituisce un indicatore (crescente) su quattro livelli della esposizione potenziale dei lavoratori, ovvero, di intensità di esposizione indipendente dalla distanza dalla sorgente di rischio chimico.

1. Bassa
2. Moderata
3. Rilevante
4. Alta

La variabile "*Tempo di esposizione*" è una stima della massima esposizione temporale del lavoratore alla sorgente di rischio su base

giornaliera, indipendentemente dalla frequenza d'uso del prodotto su basi temporali più ampie.

Matrice di esposizione potenziale

Tempo d'esposizione		A.	B.	C.	D.	E.
Livello di Presenza controllata		Inferiore a 15 min	Da 15 min a inferiore a 2 ore	Da 2 ore a inferiore di 4 ore	Da 4 ore a inferiore a 6 ore	Maggiore o uguale a 6 ore
1. Bassa		1. Bassa	1. Bassa	2. Moderata	2. Moderata	3. Rilevante
2. Media		1. Bassa	2. Moderata	3. Rilevante	3. Rilevante	4. Alta
3. Alta		2. Moderata	3. Rilevante	4. Alta	4. Alta	4. Alta

Esposizione per via inalatoria ($E_{in,lav}$) da attività lavorativa

L'indice di Esposizione per via inalatoria di un agente chimico derivante da un'attività lavorativa ($E_{in,lav}$) è una funzione di tre variabili, risolta mediante un sistema a matrici di progressive. L'indice risultante può assumere valori compresi tra 1 e 10, a seconda del livello di esposizione determinato mediante la matrice predetta.

Livello di esposizione	Esposizione ($E_{in,lav}$)
A. Basso	1
B. Moderato	3
C. Rilevante	7
D. Alto	10

Il sistema di matrici adottato è una versione modificata del sistema precedentemente analizzato al fine di tener conto della peculiarità dell'esposizione ad agenti chimici durante le lavorazioni e i dati di ingresso sono le seguenti tre variabili:

- Quantitativi presenti
- Tipologia di controllo
- Tempo d'esposizione

Matrice di presenza controllata

La matrice di presenza controllata tiene conto della variabile "*Quantitativi presenti*" dei prodotti chimici e impiegati e della variabile "*Tipologia di controllo*" degli stessi e restituisce un indicatore (crescente) della presenza effettiva di agenti chimici aerodispersi su tre livelli.

1. Bassa
2. Media
3. Alta

Matrice di presenza controllata

Tipologia di controllo		A.	B.	C.	D.
Quantitativi presenti		Contenimento completo	Aspirazione controllata	Segregazione Separazione	Ventilazione generale
1. Inferiore a 10 kg		1. Bassa	1. Bassa	1. Bassa	2. Media
2. Da 10 kg a inferiore a 100 kg		1. Bassa	2. Media	2. Media	3. Alta
3. Maggiore o uguale a 100 kg		1. Bassa	2. Media	3. Alta	3. Alta

Matrice di esposizione inalatoria

La matrice di esposizione è una funzione dell'indicatore precedentemente determinato, "*Presenza controllata*", e della variabile "*Tempo di esposizione*" ai fumi prodotti dalla lavorazione e restituisce un indicatore (crescente) su quattro livelli della esposizione per inalazione.

1. Bassa
2. Moderata
3. Rilevante
4. Alta

La variabile "*Tempo di esposizione*" è una stima della massima esposizione temporale del lavoratore alla sorgente di rischio su base giornaliera.

Matrice di esposizione inalatoria

Tempo d'esposizione		A.	B.	C.	D.	E.
Livello di Presenza controllata		Inferiore a 15 min	Da 15 min a inferiore a 2 ore	Da 2 ore a inferiore di 4 ore	Da 4 ore a inferiore a 6 ore	Maggiore o uguale a 6 ore
1. Bassa		1. Bassa	1. Bassa	2. Moderata	2. Moderata	3. Rilevante
2. Media		1. Bassa	2. Moderata	3. Rilevante	3. Rilevante	4. Alta
3. Alta		2. Moderata	3. Rilevante	4. Alta	4. Alta	4. Alta

Esposizione per via cutanea (E_{cu})

L'indice di Esposizione per via cutanea di un agente chimico (E_{cu}) è una funzione di due variabili, "*Tipologia d'uso*" e "*Livello di contatto*", ed è determinato mediante la seguente matrice di esposizione.

Matrice di esposizione cutanea

Livello di contatto	A.	B.	C.	D.
Tipologia d'uso	Nessun contatto	Contatto accidentale	Contatto discontinuo	Contatto esteso
1. Sistema chiuso	1. Bassa	1. Bassa	2. Moderata	3. Rilevante
2. Inclusione in matrice	1. Bassa	2. Moderata	2. Moderata	3. Rilevante
3. Uso controllato	1. Bassa	2. Moderata	3. Rilevante	4. Alta
3. Uso dispersivo	1. Bassa	3. Rilevante	3. Rilevante	4. Alta

L'indice risultante può assumere valori compresi tra 1 e 10, a seconda del livello di esposizione determinato mediante la matrice predetta.

Livello di esposizione	Esposizione cutanea (E _{cu})
A. Basso	1
B. Moderato	3
C. Rilevante	7
D. Alto	10

ESITO DELLA VALUTAZIONE RISCHIO CHIMICO

Di seguito è riportato l'elenco delle mansioni addette ad attività lavorative che espongono ad agenti chimici e il relativo esito della valutazione del rischio.

Lavoratori e Macchine

Mansione	ESITO DELLA VALUTAZIONE
1) Addetto alla formazione di massetto per balconi e logge	Rischio sicuramente: "Irrilevante per la salute".
2) Addetto alla formazione di massetto per pavimenti interni	Rischio sicuramente: "Irrilevante per la salute".
3) Addetto alla formazione intonaci interni tradizionali	Rischio sicuramente: "Irrilevante per la salute".
4) Addetto alla posa di pavimenti per interni in ceramica	Rischio sicuramente: "Irrilevante per la salute".
5) Addetto alla posa di pavimenti su balconi e logge	Rischio sicuramente: "Irrilevante per la salute".
6) Addetto alla posa di rivestimenti interni in ceramica	Rischio sicuramente: "Irrilevante per la salute".
7) Addetto alla rimozione e posa in opera di copertine in marmo	Rischio sicuramente: "Irrilevante per la salute".
8) Addetto alla stuccatura di cadute di strati di intonaci	Rischio sicuramente: "Irrilevante per la salute".
9) Addetto alla tinteggiatura di superfici esterne con vernici ecocompatibili	Rischio sicuramente: "Irrilevante per la salute".
10) Addetto alla tinteggiatura di superfici interne	Rischio sicuramente: "Irrilevante per la salute".

SCHEDE DI VALUTAZIONE RISCHIO CHIMICO

Le seguenti schede di valutazione del rischio chimico riportano l'esito della valutazione eseguita per singola attività lavorativa con l'individuazione delle mansioni addette, delle sorgenti di rischio e la relativa fascia di esposizione.

Le eventuali disposizioni relative alla sorveglianza sanitaria, all'informazione e formazione, all'utilizzo di dispositivi di protezione individuale e alle misure tecniche e organizzative sono riportate nel documento della sicurezza di cui il presente è un allegato.

Tabella di correlazione Mansione - Scheda di valutazione

Mansione	Scheda di valutazione
Addetto alla formazione di massetto per balconi e logge	SCHEDA N.1
Addetto alla formazione di massetto per pavimenti interni	SCHEDA N.1
Addetto alla formazione intonaci interni tradizionali	SCHEDA N.1
Addetto alla posa di pavimenti per interni in ceramica	SCHEDA N.1
Addetto alla posa di pavimenti su balconi e logge	SCHEDA N.1
Addetto alla posa di rivestimenti interni in ceramica	SCHEDA N.1

Tabella di correlazione Mansioni - Scheda di valutazione

Mansione	Scheda di valutazione
Addetto alla rimozione e posa in opera di copertine in marmo	SCHEDA N.1
Addetto alla stuccatura di cadute di strati diintonaci	SCHEDA N.1
Addetto alla tinteggiatura di superfici esterne con vernici ecocompatibili	SCHEDA N.1
Addetto alla tinteggiatura di superfici interne	SCHEDA N.1

SCHEDA N.1

Rischi per la salute dei lavoratori per impiego di agenti chimici in ogni tipo di procedimento, compresi la produzione, la manipolazione, l'immagazzinamento, il trasporto o l'eliminazione e il trattamento dei rifiuti, o che risultino da tale attività lavorativa.

Sorgente di rischio					
Pericolosità della sorgente	Esposizione inalatoria	Rischio inalatorio	Esposizione cutanea	Rischio cutaneo	Rischio chimico
[Pchim]	[Echim,in]	[Rchim,in]	[Echim,cu]	[Rchim,cu]	[Rchim]
1) Sostanza utilizzata					
1.00	3.00	3.00	3.00	3.00	4.24
Fascia di appartenenza: Rischio sicuramente: "Irrilevante per la salute".					
Mansioni: Addetto alla formazione di massetto per balconi e logge; Addetto alla formazione di massetto per pavimenti interni; Addetto alla formazione intonaci interni tradizionali; Addetto alla posa di pavimenti per interni in ceramica; Addetto alla posa di pavimenti su balconi e logge; Addetto alla posa di rivestimenti interni in ceramica; Addetto alla rimozione e posa in opera di copertine in marmo; Addetto alla stuccatura di cadute di strati di intonaci; Addetto alla tinteggiatura di superfici esterne con vernici ecocompatibili; Addetto alla tinteggiatura di superfici interne.					

Dettaglio delle sorgenti di rischio:

1) Sostanza utilizzata

Pericolosità(P_{chim}):

---. Sostanze e preparati non classificati pericolosi e non contenenti nessuna sostanza pericolosa = 1.00.

Esposizione per via inalatoria(E_{chim,in}):

- Proprietà chimico fisiche: Polvere fine;
- Quantitativi presenti: Da 1 Kg a inferiore di 10 Kg;
- Tipologia d'uso: Uso controllato;
- Tipologia di controllo: Ventilazione generale;
- Tempo d'esposizione: Inferiore di 15 min;
- Distanza dalla sorgente: Inferiore ad 1 m.

Esposizione per via cutanea(E_{chim,cu}):

- Livello di contatto: Contatto accidentale;
- Tipologia d'uso: Uso controllato.

ANALISI E VALUTAZIONE SCARICHE ATMOSFERICHE

La valutazione del rischio di fulminazione è stata effettuata ai sensi della normativa succitata e conformemente alla normativa tecnica applicabile:

- CEI EN 62305-2:2013, "Protezione dei fulmini. Valutazione del rischio".

Premessa

L'obbligo di valutazione del "Rischio di fulminazione" si può evincere da una lettura congiunta dei disposti normativi di cui agli artt. 17, 28, 29 e 84 del D.Lgs. 9 aprile 2008, n. 81 "Attuazione dell'articolo 1 della Legge 3 agosto 2007, n. 123 in materia di tutela della salute e della sicurezza nei luoghi di lavoro".

Dall'analisi degli artt. 17, comma 1, lettera a), 28, comma 1 e 29, comma 1, del succitato decreto si evince come principio generale che la "Valutazione del rischio di fulminazione" potendosi configurare come un rischio per la sicurezza dei lavoratori [Art. 28, comma 1] è un obbligo non delegabile in capo al Datore di Lavoro [Art. 17, comma 1, lettera a)] che si avvale della collaborazione del Responsabile del Servizio di Prevenzione e Protezione [Art. 29, comma 1].

L'art. 84 del succitato decreto, inoltre, specifica sia il campo di applicazione sia la normativa tecnica di riferimento, infatti: "Il datore di lavoro provvede affinché gli edifici, gli impianti, le strutture, le attrezzature, siano protetti dagli effetti dei fulmini secondo le norme tecniche", ovvero, secondo la normativa applicabile della serie CEI EN 62305 "Protezione dai fulmini".

Metodo di valutazione del rischio fulminazione (CEI EN 62305-2:2013)

La normativa CEI EN 62305-2 "Protezione dai fulmini. Valutazione del rischio" specifica una procedura per la valutazione del rischio dovuto a fulmini a terra in una struttura. Una volta stabilito il limite superiore per il "Rischio tollerabile" la procedura permette la scelta delle appropriate misure di protezione da adottare per ridurre il "Rischio" al minimo tollerabile o a valori inferiori.

Sorgente di rischio, S

La corrente di fulmine è la principale sorgente di danno. Le sorgenti sono distinte in base al punto d'impatto del fulmine.

- S1 Fulmine sulla struttura;
- S2 Fulmine in prossimità della struttura;
- S3 Fulmine su una linea;
- S4 Fulmine in prossimità di una linea.

Tipo di danno, D

Un fulmine può causare danni in funzione delle caratteristiche dell'oggetto da proteggere. Nelle pratiche applicazioni della determinazione del rischio è utile distinguere tra i tre tipi principali di danno che possono manifestarsi come conseguenza di una fulminazione. Essi sono le seguenti:

- D1 Danno ad esseri viventi per elettrocuzione;
- D2 Danno materiale;
- D3 Guasto di impianti elettrici ed elettronici.

Tipo di perdita, L

Ciascun tipo di danno, solo o in combinazione con altri, può produrre diverse perdite conseguenti nell'oggetto da proteggere. Il tipo di perdita che può verificarsi dipende dalle caratteristiche dell'oggetto stesso ed al suo contenuto.

- L1 Perdita di vite umane (compreso danno permanente);
- L2 Perdita di servizio pubblico
- L3 Perdita di patrimonio culturale insostituibile
- L4 Perdita economica (struttura, contenuto e perdita di attività).

Rischio, R

Il rischio R è la misura della probabile perdita media annua. Per ciascun tipo di perdita che può verificarsi in una struttura può essere valutato il relativo rischio.

- R₁ Rischio di perdita di vite umane (inclusi danni permanenti);
- R₂ Rischio di perdita di servizio pubblico
- R₃ Rischio di perdita di patrimonio culturale insostituibile
- R₄ Rischio di perdita economica (struttura, contenuto e perdita di attività).

Rischio tollerabile, R_T

La definizione dei valori di rischio tollerabili R_T riguardanti le perdite di valore sociale sono stabiliti dalla norma CEI EN 62305-2 e di seguito riportati.

- Rischio tollerabile per perdita di vite umane o danni permanenti ($R_T = 10^{-5}$ anni⁻¹);
- Rischio tollerabile per perdita di servizio pubblico ($R_T = 10^{-3}$ anni⁻¹);
- Rischio tollerabile per perdita di patrimonio culturale insostituibile ($R_T = 10^{-4}$ anni⁻¹).

Valutazione del rischio del rischio fulminazione

Nella valutazione della necessità della protezione contro il fulmine di un oggetto devono essere considerati i seguenti rischi:

- rischi R_1 , R_2 e R_3 per una struttura;

Per ciascun rischio considerato devono essere effettuati i seguenti passi:

- identificazione delle componenti R_X che contribuiscono al rischio;
- calcolo della componente di rischio identificata R_X ;
- calcolo del rischio totale R ;
- identificazione del rischio tollerabile R_T ;
- confronto del rischio R con quello tollerabile R_T .

Se $R \leq R_T$ la protezione contro il fulmine non è necessaria.

Se $R > R_T$ devono essere adottate misure di protezione al fine di rendere $R \leq R_T$ per tutti i rischi a cui è interessato l'oggetto.

Oltre alla necessità della protezione contro il fulmine di una struttura, può essere utile valutare i benefici economici conseguenti alla messa in opera di misure di protezione atte a ridurre la perdita economica L_4 . La valutazione della componente di rischio R_4 per una struttura permette di comparare i costi della perdita economica con e senza le misure di protezione.











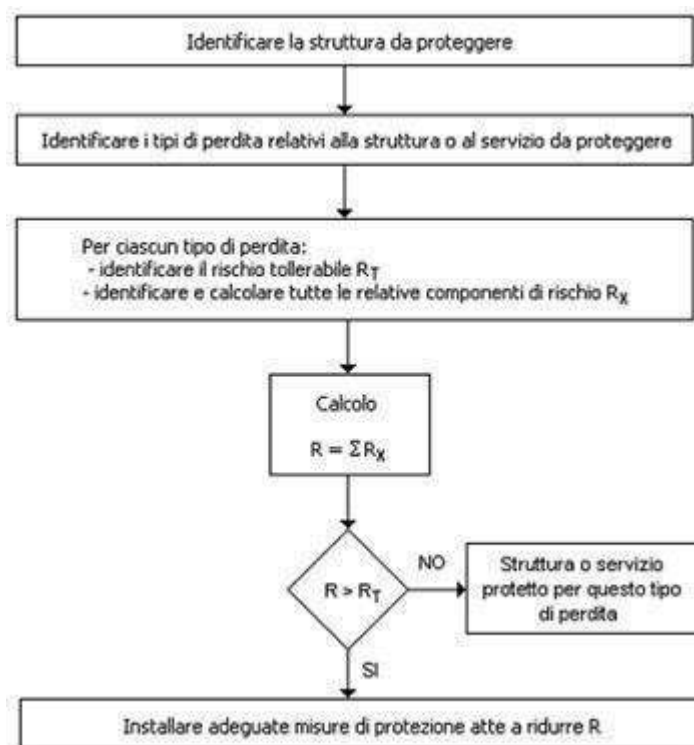



Figura 1 - Procedura per la valutazione della necessità o meno della protezione

Metodo di valutazione del rischio di perdita di vite umane (D.Lgs. 9 aprile 2008, n. 81)

L'art. 17, comma 1, lettera a) del D.Lgs. 9 aprile 2008, n. 81, inquadrando la "Valutazione del rischio di fulminazione" nell'ambito della sicurezza dei lavoratori, obbliga di fatto il datore di lavoro alla sola valutazione della rischio " R_1 " - "Rischio di perdita di vite umane" causati dalle tipologie di danno possibili: "D1" - "Danno ad esseri viventi", "D2" - "Danno materiale" e "D3" - "Guasto di impianti elettrici ed elettronici" come si evince nella tabella successiva.

Tabella 1 - Valutazione del rischio di perdita di vite umane (D.Lgs. 9 aprile 2008, n. 81)

Sorgente	Danno	Comp. di rischio	Perdite			
			L1	L2	L3	L4

S1		D1		R _A	SI	NO	NO	NO
		D2		R _B	SI	NO	NO	NO
		D3		R _C	SI ⁽¹⁾	NO	NO	NO
S2		D3		R _M	SI ⁽¹⁾	NO	NO	NO
S3		D1		R _U	SI	NO	NO	NO
		D2		R _V	SI	NO	NO	NO
		D3		R _W	SI ⁽¹⁾	NO	NO	NO
S4		D3		R _Z	SI ⁽¹⁾	NO	NO	NO
(1) Nel caso di strutture con rischio di esplosione, di ospedali o di altre strutture, in cui guasti di impianti interni provocano immediato pericolo per la vita umana.					R ₁	R ₂	R ₃	R ₄
					Rischio			

Pertanto, ai fini della valutazione del rischio di perdita di vite umane si deve provvedere a:

- determinare le componenti R_A, R_B, R_C, R_M, R_U, R_V, R_W e R_Z;
- determinare il corrispondente valore del rischio di perdita di vite umane, R₁;
- confrontare il rischio R₁ con quello tollerabile R_T = 10⁻⁵ anni⁻¹.

Se R₁ ≤ R_T la protezione contro il fulmine non è necessaria.

Se R₁ > R_T devono essere adottate misure di protezione al fine di rendere R₁ ≤ R_T per tutti i rischi a cui è interessato l'oggetto.

Nei successivi paragrafi è riportato il dettaglio del metodo di valutazione sopra descritto.

Determinazione delle componenti di rischio per le struttura (R_A, R_B, R_C, R_M, R_U, R_V, R_W e R_Z)

Ciascuna delle componenti di rischio succitate (R_A, R_B, R_C, R_M, R_U, R_V, R_W e R_Z) può essere calcolata mediante la seguente equazione generale:

$$R_X = N_X \times P_X \times L_X \quad (1)$$

dove

- N_X è il numero di eventi pericolosi [Allegato A, CEI EN 62305-2];
- P_X è la probabilità di danno alla struttura [Allegato B, CEI EN 62305-2];
- L_X è la perdita conseguente [Allegato C, CEI EN 62305-2].

Componente di rischio (danno ad esseri viventi - fulmine sulla struttura), R_A

Componente relativa ai danni ad esseri viventi dovuti a tensioni di contatto e di passo in zone fino a 3 m all'esterno della struttura. Possono verificarsi perdite di tipo L1 (perdita di vite umane) e, in strutture ad uso agricolo, anche di tipo L4 (perdita economica) con possibile perdita di animali.

$$R_A = N_D \times P_A \times L_A \quad (2)$$

dove:

- R_A Componente di rischio (danno ad esseri viventi - fulmine sulla struttura);
- N_D Numero di eventi pericolosi per fulminazione diretta della struttura [§ A.2 della CEI EN 62305-2];
- P_A Probabilità di danno ad esseri viventi (fulmine sulla struttura) [§ B.2 della CEI EN 62305-2];
- L_A Perdita per danno ad esseri viventi [§ C.3 della CEI EN 62305-2].

Componente di rischio (danno materiale alla struttura - fulmine sulla struttura), R_B

Componente relativa ai danni materiali causati da scariche pericolose all'interno della struttura che innescano l'incendio e l'esplosione e che possono essere pericolose per l'ambiente. Possono verificarsi tutti i tipi di perdita: L1 (perdita di vite umane), L2 (perdita di un servizio pubblico), L3 (perdita di patrimonio culturale insostituibile) e L4 (perdita economica).

$$R_B = N_D \times P_B \times L_B \quad (3)$$

dove:

- R_B Componente di rischio (danno materiale alla struttura - fulmine sulla struttura);
- N_D Numero di eventi pericolosi per fulminazione diretta della struttura [§ A.2 della CEI EN 62305-2];
- P_B Probabilità di danno materiale in una struttura (fulmine sulla struttura) [§ B.3 della CEI EN 62305-2];
- L_B Perdita per danno materiale in una struttura (fulmine sulla struttura) [§ C.3 della CEI EN 62305-2].

Componente di rischio (guasto di impianti interni - fulmine sulla struttura), R_C

Componente relativa al guasto di impianti interni causata dal LEMP (impulso elettromagnetico del fulmine). In tutti i casi possono verificarsi perdite di tipo L2 (perdita di un servizio pubblico) e L4 (perdita economica), unitamente al rischio L1 (perdita di vite umane) nel caso di strutture con rischio di esplosione e di ospedali o di altre strutture in cui il guasto degli impianti interni provoca immediato pericolo per la vita umana.

$$R_C = N_D \times P_C \times L_C \quad (4)$$

dove:

- R_C Componente di rischio (guasto di apparati del servizio - fulmine sulla struttura);
- N_D Numero di eventi pericolosi per fulminazione diretta della struttura [§ A.2 della CEI EN 62305-2];
- P_C Probabilità di guasto di un impianto interno (fulmine sulla struttura) [§ B.4 della CEI EN 62305-2];
- L_C Perdita per guasto di un impianto interno (fulmine sulla struttura) [§ C.3 della CEI EN 62305-2].

Componente di rischio (guasto di impianti interni - fulmine in prossimità della struttura), R_M

Componente relativa al guasto di impianti interni causata dal LEMP (impulso elettromagnetico del fulmine). In tutti i casi possono verificarsi perdite di tipo L2 (perdita di un servizio pubblico) e L4 (perdita economica), unitamente al rischio L1 (perdita di vite umane) nel caso di strutture con rischio di esplosione e di ospedali o di altre strutture in cui il guasto degli impianti interni provoca immediato pericolo per la vita umana.

$$R_M = N_M \times P_M \times L_M \quad (5)$$

dove:

- R_M Componente di rischio (guasto di impianti interni - fulmine in prossimità della struttura);
- N_M Numero di eventi pericolosi per fulminazione in prossimità della struttura [§ A.3 della CEI EN 62305-2];
- P_M Probabilità di guasto di un impianto interno (fulmine in prossimità della struttura) [§ B.5 della CEI EN 62305-2];
- L_M Perdita per guasto di un impianto interno (fulmine in prossimità della struttura) [§ C.3 della CEI EN 62305-2].

Componente di rischio (danno ad esseri viventi - fulmine sul servizio connesso), R_U

Componente relativa ai danni ad esseri viventi dovuti a tensioni di contatto all'interno della struttura dovute alla corrente di fulmine iniettata nella linea entrante nella struttura. Possono verificarsi perdite di tipo L1 (perdita di vite umane) e, in strutture ad uso agricolo, anche di tipo L4 (perdita economica) con possibile perdita di animali.

$$R_U = (N_L + N_{Da}) \times P_U \times L_U \quad (6)$$

dove:

- R_U Componente di rischio (danno ad esseri viventi - fulmine sul servizio);
- N_L Numero di eventi pericolosi per fulminazione sul servizio [§ A.4 della CEI EN 62305-2];
- N_{Da} Numero di eventi pericolosi per fulminazione diretta della struttura all'estremità "a" della linea [§ A.2 della CEI EN 62305-2];
- P_U Probabilità di danno ad esseri viventi (fulmine sul servizio connesso) [§ B.6 della CEI EN 62305-2];
- L_U Perdita per danni ad esseri viventi (fulmine sul servizio) [§ C.3 della CEI EN 62305-2].

Componente di rischio (danno materiale alla struttura - fulmine sul servizio connesso), R_V

Componente relativa ai danni materiali (incendio o esplosione innescati da scariche pericolose fra installazioni esterne e parti metalliche, generalmente nel punto d'ingresso della linea nella struttura) dovuti alla corrente di fulmine trasmessa attraverso il servizio entrante. Possono verificarsi tutti i tipi di perdita: L1 (perdita di vite umane), L2 (perdita di un servizio pubblico), L3 (perdita di patrimonio culturale insostituibile) e L4 (perdita economica).

$$R_V = (N_L + N_{D4}) \times P_V \times L_V \quad (7)$$

dove:

- R_V Componente di rischio (danno materiale alla struttura - fulmine sul servizio connesso);
- N_L Numero di eventi pericolosi per fulminazione sul servizio [§ A.4 della CEI EN 62305-2];
- N_{D4} Numero di eventi pericolosi per fulminazione diretta della struttura all'estremità "a" della linea [§ A.2 della CEI EN 62305-2];
- P_V Probabilità di danno materiale nella struttura (fulmine sul servizio connesso) [§ B.7 della CEI EN 62305-2];
- L_V Perdita per danno materiale in una struttura (fulmine sul servizio) [§ C.3 della CEI EN 62305-2].

Componente di rischio (danno agli impianti - fulmine sul servizio connesso), R_W

Componente relativa al guasto di impianti interni causati da sovratensioni indotte sulla linea e trasmesse alla struttura. In tutti i casi possono verificarsi perdite di tipo L2 (perdita di un servizio pubblico) e L4 (perdita economica), unitamente al rischio L1 (perdita di vite umane) nel caso di strutture con rischio di esplosione e di ospedali o di altre strutture in cui il guasto degli impianti interni provoca immediato pericolo per la vita umana.

$$R_W = (N_L + N_{D4}) \times P_W \times L_W \quad (8)$$

dove:

- R_W Componente di rischio (danno agli apparati - fulmine sul servizio connesso);
- N_L Numero di eventi pericolosi per fulminazione sul servizio [§ A.4 della CEI EN 62305-2];
- N_{D4} Numero di eventi pericolosi per fulminazione diretta della struttura all'estremità "a" della linea [§ A.2 della CEI EN 62305-2];
- P_W Probabilità di guasto di un impianto interno (fulmine sul servizio connesso) [§ B.8 della CEI EN 62305-2];
- L_W Perdita per guasto di un impianto interno (fulmine sul servizio) [§ C.3 della CEI EN 62305-2].

Componente di rischio (guasto di impianti interni - fulmine in prossimità di un servizio connesso), R_Z

Componente relativa al guasto di impianti interni causata da sovratensioni indotte sulla linea e trasmesse alla struttura. In tutti i casi possono verificarsi perdite di tipo L2 (perdita di un servizio pubblico) e L4 (perdita economica), unitamente al rischio L1 (perdita di vite umane) nel caso di strutture con rischio di esplosione e di ospedali o di altre strutture in cui il guasto degli impianti interni provoca immediato pericolo per la vita umana.

$$R_Z = N_I \times P_Z \times L_Z \quad (9)$$

dove:

- R_Z Componente di rischio (guasto di impianti interni - fulmine in prossimità del servizio);
- N_I Numero di eventi pericolosi per fulminazione in prossimità del servizio [§ A.4 della CEI EN 62305-2];
- P_Z Probabilità di guasto di un impianto interno (fulmine in prossimità del servizio) [§ B.9 della CEI EN 62305-2];
- L_Z Perdita per guasto di un impianto interno (fulmine in prossimità del servizio) [§ C.3 della CEI EN 62305-2].

Determinazione del rischio di perdita di vite umane (R_1)

Il rischio di perdita di vite umane è determinato come somma delle componenti di rischio precedentemente definite.

$$R_1 = R_A + R_B + R_C^{(1)} + R_M^{(1)} + R_U + R_V + R_W^{(1)} + R_Z^{(1)} \quad (10)$$

- 1) Nel caso di strutture con rischio di esplosione, di ospedali o di altre strutture, in cui guasti di impianti interni provocano immediato pericolo per la vita umana.

dove:

- R_A Componente di rischio (danno ad esseri viventi - fulmine sulla struttura)
- R_B Componente di rischio (danno materiale alla struttura - fulmine sulla struttura)
- R_C Componente di rischio (guasto di impianti interni - fulmine sulla struttura)
- R_M Componente di rischio (guasto di impianti interni - fulmine in prossimità della struttura)
- R_U Componente di rischio (danno ad esseri viventi - fulmine sul servizio connesso)
- R_V Componente di rischio (danno materiale alla struttura - fulmine sul servizio connesso)
- R_W Componente di rischio (danno agli impianti - fulmine sul servizio connesso)
- R_Z Componente di rischio (guasto di impianti interni - fulmine in prossimità di un servizio connesso)

Esito della valutazione

Una volta noto il valore di rischio R_1 corrispondente al "Rischio di perdite di vite umane" al fine di garantire la tutela della sicurezza dei lavoratori bisogna verificare che lo stesso sia inferiore al rischio tollerabile $R_T = 10^{-5}$ anni⁻¹.

Caso 1 - Struttura autoprotetta

Se $R_1 \leq R_T$ e non sono state adottate misure di protezione allora la struttura oggetto di verifica può considerarsi "Autoprotetta".

Caso 2 - Struttura protetta

Se $R_1 \leq R_T$ e sono state adottate misure di protezione allora la struttura oggetto di verifica può considerarsi "Protetta".

Caso 3 - Struttura NON protetta

Se $R_1 > R_T$ devono essere adottate misure di protezione al fine di rendere $R_1 \leq R_T$ per tutti i rischi a cui è interessato l'oggetto poiché la struttura risulta NON protetta e rappresenta un rischio non accettabile per la sicurezza dei lavoratori (rischio di perdita di vite umane).

ESITO DELLA VALUTAZIONE SCARICHE ATMOSFERICHE

Di seguito è riportato l'elenco delle strutture che espongono i lavoratori a rischio di fulminazione e il relativo esito della valutazione del rischio.

Strutture	
Struttura	ESITO DELLA VALUTAZIONE
1) Ponteggi	Struttura autoprotetta.

SCHEDE DI VALUTAZIONE SCARICHE ATMOSFERICHE

Le schede che seguono riportano l'esito della valutazione eseguita con l'indicazione delle eventuali misure di protezione adottate per minimizzare il rischio di fulminazione.

Tabella di correlazione Struttura - Scheda di valutazione

Struttura	Scheda di valutazione
Ponteggi	SCHEDA N.1

SCHEDA N.1

Rischio di folgorazione dei lavoratori a causa di fulmini attratti dalle strutture o masse metalliche presenti in cantiere.

Dati fulminazione

Densità di fulmini al suolo **4.00 [fulmini/km² anno]**

Caratteristiche

Ubicazione relativa della struttura, C_d **Oggetto isolato, nessun altro oggetto nelle vicinanze**

Disegno della struttura (planovolumetrico)

Area di raccolta fulmini della struttura, A_d **1.00 [m²]**

Area di raccolta fulmini in prossimità della struttura, A_m **1.00 [m²]**

Valori di perdita di vite umane

Perdita per tensioni di contatto e di passo, $L_{t,interno}$	1.00 E-2
Perdita per tensioni di contatto e di passo, $L_{t,esterno}$	1.00 E-2
Perdita per danno materiale, L_f	1.00 E-3
Perdita per guasto impianti elettrici ed elettronici, L_o	1.00 E-2
Numero atteso di persone nella struttura	1













Zona 1 - DATI e CARATTERISTICHE

Tipo di ambiente	Ambiente interno
Caratteristiche della pavimentazione	Agricolo
Rischio d'incendio della zona	Rischio d'incendio assente
Pericoli particolari	Nessuno













Valori di perdita di vite umane

Perdita per tensioni di contatto e di passo, $L_{t,zona}$	1.00 E-2
Perdita per danno materiale, $L_{f,zona}$	1.00 E-3
Perdita per guasto impianti elettrici ed elettronici, $L_{o,zona}$	0.00 E+0
Numero atteso di persone nella zona, n_p	1













Numero annuo atteso di eventi pericolosi, N_x

Sorgente di danno	S1			S2	S3			S4
								
Tipo di danno	D1	D2	D3	D3	D1	D2	D3	D3
								
Eventi	N_D			N_M	$N_L + N_{Da}$			N_I
Zona 1	4.00E-06			4.00E-06	-			-













Valori di probabilità di perdita di vite umane, P_x

Sorgente di danno	S1			S2	S3			S4
								
Tipo di danno	D1	D2	D3	D3	D1	D2	D3	D3
								
Probabilità	P_A	P_B	P_C	P_M	P_U	P_V	P_W	P_Z
Zona 1	1.00E+00	1.00E+00	0.00E+00	0.00E+00	0.00E+00	0.00E+00	0.00E+00	0.00E+00

Ammontare delle perdite di vite umane, L_x

Sorgente di danno	S1			S2	S3			S4
								
Tipo di danno	D1	D2	D3	D3	D1	D2	D3	D3
								
Perdite	L _A	L _B	L _C	L _M	L _U	L _V	L _W	L _Z
Zona 1	1.00E-04	0.00E+00	0.00E+00	0.00E+00	1.00E-04	0.00E+00	0.00E+00	0.00E+00

Componenti di rischio di perdita di vite umane, R_x

Sorgente di danno	S1			S2	S3			S4
								
Tipo di danno	D1	D2	D3	D3	D1	D2	D3	D3
								
Rischio	R _A	R _B	R _C	R _M	R _U	R _V	R _W	R _Z
Zona 1	4.00E-10	0.00E+00	0.00E+00	0.00E+00	-	-	-	-
Struttura	4.00E-10	0.00E+00	0.00E+00	0.00E+00	0.00E+00	0.00E+00	0.00E+00	0.00E+00

Rischio di perdita di vita umana, R_{1,Struttura}

4.00E-10

$$(R_{1,Struttura} = R_{A,Struttura} + R_{B,Struttura} + R_{C,Struttura} + R_{M,Struttura} + R_{U,Struttura} + R_{V,Struttura} + R_{W,Struttura} + R_{Z,Struttura})$$

Esito della valutazione:

Struttura autoprotetta. ($R_1 \leq R_T$)

Strutture:

Ponteggi.

Misure di protezione:

Napoli, 06/12/2023

Firma

Cronoprogramma

Lavori di adeguamento della sede municipale di San Giovanni a Teduccio - LOTTO n. 2



COMUNE DI NAPOLI – MUNICIPALITA' 6

Ponticelli Barra San Giovanni a Teduccio

DIREZIONE - U.O. ATTIVITA' TECNICHE

Via Atripaldi, 64 – 80147 Napoli

municipalita6.attivita.tecniche@comune.napoli.it

municipalita6.manutenzione.urbana@pec.comune.napoli.it

OGGETTO

***Lavori di adeguamento della sede municipale di San Giovanni a Teduccio –
LOTTO n. 2***

Importo complessivo: €. 1.057.051,60

PROGETTO ESECUTIVO

Cup B62H23015890004

CRONOPROGRAMMA

Progettisti

Ing. Cesare Scelza

Ing. Alessandro Maione

Responsabile Unico del Progetto

Arch. Marinella Striano

ALLEGATO "A"

Comune di Napoli
Provincia di NA

DIAGRAMMA DI GANTT

cronoprogramma dei lavori

(Allegato XV e art. 100 del D.Lgs. 9 aprile 2008, n. 81 e s.m.i.)
(D.Lgs. 3 agosto 2009, n. 106)

OGGETTO: Lavori di riqualificazione delle sede comunale della Municipalità 6 sita in Via Atripaldi, 64 - Quartiere San Giovanni a Teduccio - LOTTO 2 -

COMMITTENTE: Comune di Napoli - Municipalità 6 - Ponticelli, Barra e San Giovanni a Teduccio..

CANTIERE: via Domenico Atripaldi 64, Napoli (NA)

Napoli, 06/12/2023

IL COORDINATORE DELLA SICUREZZA

(I.D.T. Scelza Ing. Cesare)

per presa visione

IL COMMITTENTE

(R.U.P. Striano Arch. Marinella)

I.D.T. Scelza Ing. Cesare

via Domenico Atripaldi 64
80146 Napoli (NA)
Tel.: 0817951826 - Fax: 0817951830
E-Mail: cesare.scelza@comune.napoli.it

CerTus by Guido Cianciulli - Copyright ACCA software S.p.A.



Nome attività	Durata	Settimana -1		Settimana 1							Settimana 2							Settimana 3							Settimana 4							Settimana 5							Settim
		-2	-1	1	2	3	4	5	6	7	8	9	10	11	12	13	14	15	16	17	18	19	20	21	22	23	24	25	26	27	28	29	30	31	32	33	34	35	36
Allestimento area di cantiere																																							
Realizzazione della recinzione e degli accessi al cantiere	1 g		Z1																																				
Posa di recinzioni e cancellate	1 g		Z1																																				
Allestimento di depositi, zone per lo stoccaggio dei materiali e per gli	1 g		Z1																																				
Allestimento di aree di deposito provvisorie per materiali recuperabili	1 g		Z1																																				
Lavorazioni su lastricato solare																																							
Rimozione e trasporto a deposito di impianto solare fotovoltaico	4 g		Z1																					Z1															
Rimozione e trasporto a deposito struttura di ancoraggio dei moduli	4 g		Z1																					Z1															
Smontaggio e rimontaggio dell'unità esterna dei climatizzatori	8 g		Z1																		Z1				Z1														
Rimozione di scossaline, canali di gronda, pluviali	4 g		Z1																					Z1															
Rimozione e stesura di ghiaia su copertura	8 g			Z1																	Z1					Z1													
Rimozione di manto di copertura in pannelli termoisolanti	8 g			Z1																						Z1													
Tiro in alto o calo in basso materiali di impiego e/o rimozione	60 g		Z1																					Z1															
Formazione di massetto per coperture	8 g					Z1																				Z1													
Applicazione esterna di pannelli isolanti su coperture orizzontali e in	16 g									Z1																		Z1											
Impermeabilizzazione di coperture	20 g												Z1																									Z1	
Montaggio di scossaline e canali di gronda	4 g																				Z1																		
Lavorazioni interne																																							
Rimozione di pavimento in materie plastiche	20 g															Z1																							
Raschiatura di vecchie pitture a mano	16 g																							Z1															
Scarriolatura di materiali sciolti nell'ambito dell'area di cantiere	77 g															Z1																							
Rimozione di serramenti esterni	8 g																										Z1												
Montaggio di serramenti esterni	12 g																																						
Rimozione di serramenti interni	4 g																													Z1									
Montaggio di porte interne	4 g																																						
Posa della macchina di condizionamento	4 g																																						
Tinteggiatura di superfici interne	12 g																															Z1							
Posa di pavimenti per interni in materie plastiche	20 g																																	Z1					
Lavorazioni esterne su terrazzo																																							
Rimozione di controsoffittature, intonaci e rivestimenti interni	2 g																											</											

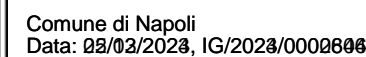

Lavori di riqualificazione delle sede comunale della Municipalità 6 sita in Via Atripaldi, 64 - Quartiere San Giovanni a Teduccio - LOTTO 2 - - Pag. 3

Schema di contratto

Lavori di adeguamento della sede municipale di San Giovanni a Teduccio - LOTTO n. 2

	<p>COMUNE DI NAPOLI – MUNICIPALITA' 6 <i>Ponticelli Barra San Giovanni a Teduccio</i> DIREZIONE - U.O. ATTIVITA' TECNICHE Via Atripaldi, 64 – 80147 Napoli municipalita6.attivita.tecniche@comune.napoli.it municipalita6.manutenzione.urbana@pec.comune.napoli.it</p>
---	--

OGGETTO

***Lavori di adeguamento della sede municipale di San Giovanni a Teduccio –
LOTTO n. 2***

Importo complessivo: € 1.057.051,60

PROGETTO ESECUTIVO

Cup B62H23015890004

SCHEMA DI CONTRATTO

Progettista

Ing. Cesare Scelza

Ing. Alessandro Maione

Responsabile Unico del Progetto

Arch. Marinella Striano

Schema di contratto

Lavori di adeguamento della sede municipale di San Giovanni a Teduccio - LOTTO n. 2

**CONDIZIONI AGGIUNTIVE AL DOCUMENTO DI STIPULA DI M.E.P.A.
RELATIVE AL CONTRATTO DEI
“LAVORI DI ADEGUAMENTO DELLA SEDE MUNICIPALE DI SAN GIOVANNI A
TEDUCCIO – LOTTO N. 2”
CUP: B62H23015890004 CIG:**

ART. 1 – La Direzione di Municipalità 6 con determina dirigenziale n....del registrata all'Indice Generale al n. del ha indetto la gara mediante procedura negoziata senza bando ex art. 50 co. 1 lett c) del D. Lgs. 36/2023, mediante il ricorso al Mercato Elettronico (MEPA) attraverso il sistema della Richiesta di Offerta secondo il criterio dell'offerta economicamente più vantaggiosa, per l'affidamento dei **Lavori di adeguamento della sede municipale di San Giovanni a Teduccio – LOTTO n. 2.**

ART. 2 – Il Responsabile Unico del Progetto ha provveduto alla verifica del possesso dei requisiti di ordine generale ai sensi degli articoli 94 e 95 del D.lgs. n. 36/2023, di regolarità contributiva di cui al Documento Unico con scadenza validità al, di regolarità tributaria di cui al Programma 100, di idoneità professionale, di capacità economico-finanziaria e tecnico-professionale di cui all'art. 100 c.1 lett. a), b) e c) del D. Lgs 36/2023, che si è conclusa con esito positivo ed è stato acquisito comunicazione antimafia liberatoria ai sensi dell'art. 88 del D. Lgs. 159/2011.

ART. 3 – La Direzione di Municipalità 6 con determina dirigenziale n....del registrata all'Indice Generale al n. del ha approvato la proposta di aggiudicazione definitiva e aggiudicato i suddetti lavori alla Società con sede in P. Iva per un importo pari a €... per lavori comprensivi di €... per oneri della sicurezza non soggetti a ribasso d'asta, oltre IVA.

ART. 4 – La Società ha costituito garanzia definitiva, ai sensi dell'art.117 c. 1 e c. 2 del D.lgs. 36/2023, mediante ...

ART. 5 - La Società ha costituito polizza assicurativa, ai sensi dell'art. 117, comma 10, del D.Lgs. n. 36/2023, n ...

ART. 6 – Il Sig., in qualità di Legale Rappresentante della Società, assume tutti gli obblighi di *tracciabilità dei flussi finanziari* di cui all'art. 3 della Legge 13.08.2010 n. 136 e successive modifiche.

ART. 7 – Il Sig. dichiara di essere a conoscenza che il presente affidamento è soggetto al Codice di comportamento dei dipendenti del Comune di Napoli adottato in applicazione del D.P.R. n. 62/2013 e che, pertanto, l'inosservanza, per effetto dell'art. 2, comma 3 di detto Codice, determina l'applicazione delle sanzioni per il danno, anche di immagine, arrecato all'Ente e la risoluzione automatica del contratto, come stabilito dal patto di integrità sotto richiamato. Dichiara, inoltre, ai sensi dell'art. 17, comma 5, di detto Codice, di non aver concluso contratti di lavoro subordinato o autonomo e comunque di non aver attribuito incarichi a dipendenti di codesta Amministrazione comunale, anche non più in servizio, che negli ultimi tre anni abbiano esercitato poteri istruttori, autoritativi o negoziali per conto dell'Amministrazione in procedimenti in cui la controparte sia stata interessata; si impegna altresì a non conferire tali incarichi per l'intera durata del contratto, consapevole delle conseguenze previste dall'art. 53, comma 16 ter, del D.Lgs. n. 165/2001.

ART. 8 – Il Sig. dichiara di essere a conoscenza del contenuto del “Patto di Integrità”, approvato con Delibera di Giunta comunale n. 797 del 3.12.2015, che rende applicabile il Patto stesso alle imprese partecipanti alle gare ed ai soggetti affidatari e, pertanto, ne accetta incondizionatamente il contenuto e gli effetti. In particolare assume i seguenti impegni: rendere noto ai propri collaboratori a qualsiasi titolo il Codice di comportamento dei dipendenti del Comune di Napoli, prendendo atto che il Comune di Napoli ne ha garantito l'accessibilità (ai sensi dell'art. 17, comma 2, del D.P.R. n. 62/2013) pubblicandolo sul proprio sito istituzionale all'indirizzo web <http://www.comune.napoli.it>; osservare e far osservare ai propri collaboratori a qualsiasi titolo, avuto riguardo al ruolo e all'attività svolta, gli obblighi di condotta previsti dal Codice stesso; riferire tempestivamente al Comune di Napoli ogni illecita richiesta di denaro, prestazione o altra utilità, od offerta di protezione, che sia avanzata nel corso dell'esecuzione dell'appalto nei confronti di un proprio rappresentante, agente o dipendente. Il Sig. parimenti, prende atto che analogo obbligo dovrà essere assunto da ogni altro soggetto che intervenga, a qualunque titolo, nell'esecuzione del contratto e che tale obbligo non è in ogni caso sostitutivo dell'obbligo di denuncia all'Autorità giudiziaria dei fatti attraverso i quali sia stata posta in essere la pressione estorsiva e ogni altra forma di illecita interferenza;

Schema di contratto

Lavori di adeguamento della sede municipale di San Giovanni a Teduccio - LOTTO n. 2

rendere noti, su richiesta del Comune di Napoli, tutti i pagamenti eseguiti e riguardanti il presente contratto, inclusi quelli eseguiti a favore di intermediari e consulenti. Le sanzioni applicabili, in caso di mancato rispetto degli impegni anticorruzione assunti con il Patto di Integrità, sono l'escussione della fideiussione definitiva, la risoluzione del contratto, l'esclusione dalle procedure di gara/affidamento indette dal Comune di Napoli e la cancellazione dagli elenchi aperti per i successivi tre anni.

ART. 9 - Il Comune di Napoli, come qui rappresentato, informa l'appaltatore, ai sensi del D.Lgs n. 196/2003 "Codice in materia di protezione dei dati personali" nonché del GDPR n. 679/16 "Regolamento europeo sulla protezione dei dati personali", che tratterà i dati contenuti nel presente contratto, esclusivamente per lo svolgimento degli obblighi previsti dalle leggi e dai regolamenti comunali in materia.

ART. 10 - Si dà atto che le opere di che trattasi sono finanziate con fondi di bilancio comunale come riportato nella determina dirigenziale n....del registrata all'Indice Generale al n. del

ART. 11 – Costituiscono parte integrante e sostanziale del presente contratto, ancorché non materialmente e fisicamente uniti al medesimo, tutti i documenti di gara, nonché il Capitolato Speciale di Appalto, il Computo Metrico Estimativo, il Computo Metrico Estimativo delle Migliorie, e gli elaborati comprendenti l'Offerta Tecnica e l'Offerta Economica.

ART. 12 – Le spese del presente contratto sono poste a carico della società affidataria. Il presente contratto comprensivo di n. allegati, facenti parte integrante del presente contratto e soggetti a bollo sin dall'origine, sconta una imposta di bollo pari ad Euro 120,00 assolta virtualmente mediante quietanza di versamento dell'F24 Elide.

SOTTOSCRITTO DIGITALMENTE DA

IL RAPPRESENTANTE DEL COMUNE

Direttore della Municipalità 6, .., nata a ... il ..., munito di carta firma il cui certificato digitale di sottoscrizione, rilasciato da ..., identificato dal numero di serie ..., valida dal ... al

IL RAPPRESENTANTE DELLA DITTA

Legale Rappresentante ... nato a ... il ... codice fiscale ... identificato con documento rilasciata il ... munito di carta firma il cui certificato digitale di sottoscrizione, identificato dal numero di serie ... con scadenza il

Hanno sottoscritto il presente atto, con firma digitale mediante utilizzo di valido certificato elettronico di sottoscrizione, previa dichiarazione di conoscere l'esatto contenuto del documento medesimo.

Le firme, in formato digitale, sono state apposte sull'originale del presente atto ai sensi dell'art. 24 del D.lgs. n.82/2005 e s.m.i. (CAD).

Il presente contratto è conservato in originale negli archivi informatici del Comune di Napoli, ai sensi dell'art. 22 del D.lgs. n.82/2005.



COMUNE DI NAPOLI – MUNICIPALITA' 6

Ponticelli Barra San Giovanni a Teduccio

DIREZIONE - U.O. ATTIVITA' TECNICHE

Via Atripaldi, 64 – 80147 Napoli

municipalita6.attivita.tecniche@comune.napoli.it

municipalita6.manutenzione.urbana@pec.comune.napoli.it

OGGETTO

***Lavori di adeguamento della sede municipale di San Giovanni a Teduccio –
LOTTO n. 2***

Importo complessivo: € **1.057.051,60**

PROGETTO ESECUTIVO

Cup **B62H23015890004**

CAPITOLATO SPECIALE D'APPALTO

Progettista

Ing. Cesare Scelza

Ing. Alessandro Maione

Responsabile Unico del Progetto

Arch. Marinella Striano

INDICE

PARTE PRIMA

DEFINIZIONE TECNICA ED ECONOMICA DEI LAVORI

CAPO 1 NATURA E OGGETTO DELL'APPALTO

- Art. 1 – Disposizioni generali e oggetto dell'appalto
- Art. 2 - Ammontare dell'appalto
- Art. 3 - Modalità di stipulazione del contratto
- Art. 4 - Categoria prevalente, categorie scorporabili
- Art. 5 – Descrizione sommaria dei lavori ed elaborati di progetto

CAPO 2 DISCIPLINA CONTRATTUALE

- Art. 6 - Interpretazione del contratto e del C.S.A.
- Art. 7 - Documenti che fanno parte del contratto - Osservanza delle norme
- Art. 8 - Protocollo di legalità
- Art. 9 - Disposizioni particolari riguardanti l'appalto –
- Art. 10 - Fallimento dell'Appaltatore
- Art. 11- Rappresentante dell'Appaltatore e domicilio - Direttore di cantiere
- Art. 12- Norme generali sui materiali, i componenti, i sistemi e l'esecuzione
- Art. 13 - Convenzioni europee in materia di valuta e termini
- Art. 14 – Valutazione della qualità delle opere

CAPO 3 TERMINI PER L'ESECUZIONE

- Art. 15 - Consegna e inizio dei lavori
- Art. 16 - Termini per l'ultimazione dei lavori
- Art. 17 - Proroghe
- Art. 18 - Sospensioni ordinate dal direttore dei lavori
- Art. 19 - Sospensioni ordinate dal R.U.P.
- Art. 20 - Penali in caso di ritardo - Premio di accelerazione
- Art. 21 - Programma esecutivo dei lavori dell'Appaltatore
- Art. 22 - Inderogabilità dei termini di esecuzione
- Art. 23 - Risoluzione del contratto per mancato rispetto dei termini
- Art. 24 – Risoluzione del contratto per colpa dell'appaltatore

CAPO 4 DISCIPLINA ECONOMICA

- Art. 26 – Anticipazioni
- Art. 26 – Pagamenti
- Art. 27 – Pagamenti a saldo
- Art. 28 - Ritardi nel pagamento delle rate di acconto
- Art. 29 - Ritardi nel pagamento della rata di saldo
- Art. 30 - Revisione prezzi
- Art. 31 - Cessione del contratto e cessione dei crediti

CAPO 5 CONTABILIZZAZIONE E LIQUIDAZIONE DEI LAVORI

- Art. 32 – Misurazione dei lavori
- Art. 33 – Contabilizzazione dei lavori
- Art. 34 - Lavori a misura
- Art. 35 - Lavori a corpo
- Art. 36 - Lavori in economia
- Art. 37 - Valutazione dei manufatti e dei materiali a piè d'opera

CAPO 6 CAUZIONI E GARANZIE

- Art. 38 - Cauzione provvisoria

- Art. 39 - Garanzia fidejussoria o cauzione definitiva
- Art. 40 - Riduzione delle garanzie
- Art. 41 - Assicurazione a carico dell'impresa
- Art. 42 - Danni di forza maggiore

CAPO 7 DISPOSIZIONI PER L'ESECUZIONE

- Art. 43 - Variazione dei lavori
- Art. 44 - Lavori non previsti
- Art. 45 - Varianti per errori od omissioni progettuali
- Art. 46 - Variazioni o addizioni al progetto o al corrispettivo
- Art. 47 - Difetti di costruzione
- Art. 48 - Verifiche
- Art. 49 - Prezzi applicabili ai nuovi lavori e nuovi prezzi

CAPO 8 DISPOSIZIONI IN MATERIA DI SICUREZZA

- Art. 50 - Norme di sicurezza generali
- Art. 51 - Sicurezza sul luogo di lavoro
- Art. 52 - Piano di sicurezza e di coordinamento
- Art. 53 - Modifiche e integrazioni al piano di sicurezza e di coordinamento
- Art. 54 - Piano operativo di sicurezza
- Art. 55 - Osservanza e attuazione dei piani di sicurezza

CAPO 9 DISCIPLINA DEL SUBAPPALTO

- Art. 56 - Subappalto
- Art. 57 - Responsabilità in materia di subappalto
- Art. 58 - Pagamento dei subappaltatori

CAPO 10 CONTROVERSIE, MANODOPERA, ESECUZIONE D'UFFICIO

- Art. 59 - Accordo bonario e transazione
- Art. 60 - Definizione delle controversie
- Art. 61 - Contratti collettivi e disposizioni sulla manodopera
- Art. 62 - Risoluzione del contratto - Esecuzione d'ufficio dei lavori

CAPO 11 DISPOSIZIONI PER L'ULTIMAZIONE

- Art. 63 - Ultimazione dei lavori e gratuita manutenzione
- Art. 64 - Termini per il collaudo o per l'accertamento della regolare esecuzione
- Art. 65 - Presa in consegna dei lavori ultimati

CAPO 12 NORME FINALI

- Art. 66 - Oneri e obblighi a carico dell'Appaltatore
- Art. 67 - Utilizzo di materiali recuperati o riciclati
- Art. 68 - Oneri a carico dell'appaltatore per il contenimento dell'inquinamento ambientale e oneri di pulizia
- Art. 69 - Custodia del cantiere
- Art. 70 - Obblighi speciali a carico dell'Appaltatore
- Art. 71 - Proprietà dei materiali di scavo e di demolizione
- Art. 72 - Cartello di cantiere
- Art. 73 - Tracciabilità dei pagamenti
- Art. 74 - Spese contrattuali, imposte, tasse
- Art. 75 - I.V.A.
- Art. 76 - Codice di comportamento

PARTE PRIMA

DEFINIZIONE TECNICA ED ECONOMICA DEI LAVORI

CAPO 1 – NATURA E OGGETTO DELL'APPALTO

ART.1 – DISPOSIZIONI GENERALI E OGGETTO DELL'APPALTO

1. L'appalto ha per oggetto l'esecuzione degli interventi di manutenzione straordinaria della sede della Municipalità 6 sita in via Atripaldi 64. Il corpo di fabbrica interessato dall'intervento ospita al piano terra gli uffici dei servizi sociali e dei servizi demo-anagrafici e al piano primo gli uffici direzionali, amministrativi e tecnici, e gli spazi afferenti alle attività degli organi politici municipali. L'intervento si articolerà sui due piani fuori terra e in copertura.
2. Il Codice di Classificazione Europea dei Lavori CPV è il n. 45453000-7.
3. Sono compresi nell'appalto tutti i lavori, le prestazioni, le forniture e le provviste necessarie per dare il lavoro completamente compiuto e secondo le condizioni stabilite dal presente capitolato speciale d'appalto, con le caratteristiche tecniche, qualitative e quantitative individuate e descritte dal progetto esecutivo e dai relativi elaborati, dei quali l'Appaltatore dichiara di aver preso completa ed esatta conoscenza. Resta escluso dagli elaborati di progetto allegati al contratto di appalto il computo metrico estimativo.
4. Il presente capitolato speciale d'appalto (di seguito CSA) individua i requisiti minimi e inderogabili dell'opera oggetto dell'appalto.
5. L'esecuzione dei lavori è sempre e comunque effettuata secondo le regole dell'arte e l'Appaltatore deve conformarsi alla massima diligenza nell'adempimento dei propri obblighi.
6. L'assunzione dell'appalto di cui al presente Capitolato implica da parte dell'Appaltatore la conoscenza dettagliata non solo di tutte le norme generali e particolari che lo regolano, ma altresì di tutte le condizioni che si riferiscono all'opera, quale la natura dei locali o di quelli adiacenti, l'esistenza di opere nel sottosuolo (rete di distribuzione energia o di segnale, tubazione del gas, tubazioni idriche e fognarie) e di tutte le circostanze generali e speciali che possano aver influito sul giudizio dell'appaltatore circa la convenienza di assumere l'opera.
7. L'Impresa Appaltatrice dei lavori dovrà operare e programmare gli interventi, in conseguenza dell'effettivo stato dei luoghi preesistente, dello stato ambientale e stagionale in cui sarà consegnata l'area di cantiere.
8. Sono comprese nell'appalto tutte le opere indicate negli elaborati di progetto.
Sono altresì implicitamente comprese nell'importo a base d'asta, e pertanto ne dovrà essere tenuto in considerazione nella formulazione del ribasso contrattuale, tutte le lavorazioni e le forniture accessorie necessarie per consegnare le rispettive opere eseguite a regola d'arte, perfettamente funzionanti, protette, mantenibili ed agibili, in sicurezza anche se non sono dettagliatamente esplicitate nella descrizione dei prezzi o negli elaborati progettuali, compresi inoltre tutti gli oneri, diretti e indiretti, nessuno eccettuato, che l'Appaltatore dovrà sostenere per consegnare le opere complete e ultimate, nel rispetto degli elaborati progettuali, nonché per assolvere a tutti gli adempimenti e gli obblighi assunti.
9. La Ditta esecutrice dovrà aver tenuto presenti gli oneri conseguenti all'obbligo di coordinare l'esecuzione dei propri lavori con le esigenze di operatività degli uffici comunali e della possibile contemporanea esecuzione nell'edificio di altre opere affidate ad altre ditte. La Ditta, inoltre, dovrà tenere conto che sono, fra l'altro, a suo completo carico e comunque compresi nel prezzo a corpo, tutti gli obblighi ed oneri generali e speciali richiamati e specificati nei successivi articoli.
10. L'Amministrazione appaltante provvederà ad espletare tutte le procedure necessarie per rendere disponibili le sedi o parti di esse, nei quali è previsto l'intervento. Qualora durante il corso dei lavori insorgessero difficoltà circa la disponibilità delle sedi che richiedessero un rallentamento od anche una sospensione dei lavori, l'appaltatore non avrà diritto a compensi, ma potrà solo ottenere una proroga nel caso che l'impedimento fosse tale da non permettere l'ultimazione dei lavori nel termine stabilito dal presente Capitolato. L'Impresa nella programmazione dei lavori dovrà tenere conto che gli stessi verranno eseguiti con aree adiacenti funzionanti ed in piena attività.

ART.2 – AMMONTARE DELL'APPALTO

1. L'importo complessivo dei lavori ed oneri compresi nell'appalto, cui si è pervenuti adottando prezzi

desunti dal Prezzario dei Lavori Pubblici, edizione 2023, della Regione Campania approvato con Delibera di Giunta Regionale n.50 del 08.02.2023 e pubblicato sul BURC n. 13 del 13 febbraio 2023, che si intende allegato al presente atto per formarne parte integrante e sostanziale, consultabile e/o scaricabile sul sito della Regione Campania, nonché, per quelli in essa mancanti, da nuovi prezzi desunti da specifiche analisi, il tutto nel rispetto della normativa vigente, posti a base dell'affidamento, è definito come segue:

A.1	IMPORTO LAVORI	€ 759.564,77
A.2	Oneri della sicurezza non soggetti a ribasso	€ 18.743,32
	TOTALE (A.1+A.2)	€ 778.308,09

2. L'importo contrattuale corrisponde all'importo dei lavori, al quale deve essere applicato il ribasso percentuale sull'elenco prezzi offerto dall'aggiudicatario, aumentato dell'importo relativo agli oneri per la sicurezza. Gli importi stimati dei vari lavori, potranno variare, tanto in più quanto in meno, nei limiti stabiliti dall'art. 120 del D.Lgs. n. 36/2023, senza che ciò costituisca motivo per l'Appaltatore per avanzare pretesa di speciali compensi ed indennizzi di qualsiasi natura e specie.
3. Salve le eccezioni previste dal presente capitolato, si intendono comprese nel valore contrattuale, convenuto in sede di aggiudicazione, anche tutte le prestazioni accessorie, occorrenti per la realizzazione dei lavori a perfetta regola d'arte e nel rispetto delle specifiche prestazioni contrattuali. A tal fine si intendono per prestazioni accessorie, con carattere esemplificativo e non esaustivo, le seguenti attività: la formazione ed il mantenimento di cantieri idonei alla realizzazione dei lavori oggetto dell'appalto; il trasporto di qualsiasi materiale o mezzo d'opera; le attrezzature, le opere di accesso e quanto altro occorra alla esecuzione piena e perfetta dei lavori; i rilievi, i tracciati, le verifiche, le esplorazioni, i capisaldi e simili che possono occorrere dal giorno in cui riceve in consegna i lavori fino al completamento, con esito positivo, delle operazioni di collaudo, gli alloggi degli operai; gli oneri dovuti per il passaggio, per occupazioni temporanee e per risarcimento di danni per abbattimento di piante, per depositi od estrazioni di materiali, salvo diversamente specificato nel presente capitolato; la custodia e la buona conservazione delle opere fino al completamento delle operazioni di collaudo, nonché ogni altra attività richiesta dal capitolato d'appalto. Il valore contrattuale convenuto in sede di aggiudicazione comprende altresì l'onere dell'appaltatore di mantenere in buono stato di servizio le attrezzature ed i mezzi d'opera, le infrastrutture provvisorie, e quant'altro occorra per l'esecuzione dei lavori contrattualmente previsti nonché dei lavori oggetto delle varianti.
4. L'importo relativo agli oneri per la sicurezza, non è soggetto ad alcun ribasso di gara, ai sensi del punto 4.1.4. dell'allegato XV del D.Lgs. n.81/2008.
5. Gli oneri di sicurezza estrinseci sono determinati con una stima analitica come risulta dal computo metrico della sicurezza allegato al Progetto. La computazione degli oneri della sicurezza estrinseci è stata oggetto delle seguenti principali considerazioni in ordine al cronoprogramma operativo degli interventi:
 - approntamento recinzioni per l'ambito di lavoro operativo, con perimetrazioni parziali a confinamento degli ambiti operativi di lavoro, per delimitare i passaggi e per escludere qualsiasi interferenza o introspezione, con soluzioni sia negli ambienti interni che all'esterno, consentendo al contempo il prosieguo delle attività ordinarie presenti negli uffici.
 - segnaletica di cantiere e installazione della cartellonistica informativa rivolta all'utenza laddove necessaria.
 - protezioni ambiti di lavoro con teli leggeri o altro.
 - i materiali di risulta provenienti dall'ambito del cantiere (relativamente alle sole demolizioni/spicconature edili interne ed esterne) privi di rifiuti e materiali diversi, secondo la vigente normativa in materia, potranno essere depositati provvisoriamente ed eventualmente in sito dedicato a seguito di autorizzazione scritta della direzione lavori, che con tutti gli altri materiali di risulta dovranno essere regolarmente smaltiti secondo la classificazione di competenza nel rispetto della vigente normativa ogni onere compreso.
6. In ogni caso dovrà essere redatto un cronoprogramma delle fasi di lavorazione programmate da sottoporre per approvazione alla Committenza.
7. L'importo relativo agli oneri per gli smaltimenti non è soggetto a ribasso e viene liquidato secondo quanto previsto dalla D.G.R. 508/11, ovvero previa presentazione di apposita attestazione dello smaltimento e relativa fattura maggiorata solo del 15% a titolo di spese generali.

ART. 3 – MODALITA' DI STIPULAZIONE DEL CONTRATTO

1. Il contratto è stipulato interamente “a misura”, ai sensi dell’articolo 5, allegato I.7 del D.Lgs. n. 36/2023.
2. L’importo del contratto può variare, in aumento o in diminuzione, in base alle quantità effettivamente eseguite, fermi restando i limiti di cui all’art. 120 del D. Lgs. 36/2023 e le condizioni previste dal presente capitolato.
3. Il ribasso percentuale offerto dall’aggiudicatario si intende offerto e applicato a tutti i prezzi unitari in elenco contenuti nel vigente Prezzario dei Lavori Pubblici della Regione Campania edizione 2023 i quali, così ribassati, costituiscono i prezzi contrattuali da applicare alle singole quantità eseguite.
4. I prezzi contrattuali sono vincolanti anche per la definizione, valutazione e contabilizzazione di eventuali varianti, addizioni o detrazioni in corso d’opera, qualora ammissibili ed ordinate o autorizzate ai sensi dell’art. 120 del D. Lgs. 36/2023, e ai nuovi prezzi se necessario realizzarli.
5. I prezzi unitari in base ai quali, dopo deduzione del pattuito ribasso d’asta calcolato sull’importo complessivo a base d’asta (o sulle singole voci di elenco nel caso di affidamento mediante offerta a prezzi unitari), saranno pagati i lavori appaltati a misura e le somministrazioni, compensano:
 - a) circa i materiali, ogni spesa (per fornitura, trasporto, dazi, cali, perdite, sprechi, ecc.), nessuna eccezione, che venga sostenuta per darli pronti all’impiego, a piede di qualunque opera;
 - b) circa gli operai e mezzi d’opera, ogni spesa per fornire i medesimi di attrezzi e utensili del mestiere, nonché per premi di assicurazioni sociali, per illuminazione dei cantieri in caso di lavoro notturno;
 - c) circa i noli, ogni spesa per dare a piè d’opera i macchinari e mezzi pronti al loro uso;
 - d) circa i lavori a misura ed a corpo, tutte le spese per forniture, lavorazioni, mezzi d’opera, assicurazioni d’ogni specie, indennità di cave, di passaggi o di deposito, di cantiere, di occupazione temporanea e d’altra specie, mezzi d’opera provvisori, carichi, trasporti e scarichi in ascesa o discesa, ecc., e per quanto occorre per dare il lavoro compiuto a perfetta regola d’arte, intendendosi nei prezzi stessi compreso ogni compenso per gli oneri tutti che l’Appaltatore dovrà sostenere a tale scopo, anche se non esplicitamente detti o richiamati nei vari articoli e nell’elenco dei prezzi del presente Capitolato.
6. I prezzi medesimi, per lavori a misura ed a corpo, diminuiti del ribasso offerto, si intendono accettati dall’Appaltatore in base ai calcoli di sua convenienza, a tutto suo rischio e sono fissi ed invariabili.

ART. 4 – CATEGORIA PREVALENTE, CATEGORIE SUBAPPALTABILI

1. Ai sensi dell’art. 100 del D.Lgs. 36/2023 e in conformità all’allegato II.12 al predetto decreto, i lavori del presente appalto sono classificati nella seguente categoria prevalente OG1 Classifica III.
2. I lavori appartenenti a categorie diverse da quella prevalente, di importo inferiore al 10% dell’importo totale dei lavori o inferiore a euro 150.000,00, possono essere realizzati dall’Appaltatore anche se questi non sia in possesso dei requisiti di qualificazione per la relativa categoria; essi possono altresì essere realizzati per intero da un’impresa subappaltatrice qualora siano stati indicati come subappaltabili in sede di offerta; l’impresa subappaltatrice deve essere in possesso dei requisiti di cui all’art. 90 del D.P.R. n. 207 del 2010. I predetti lavori, con i relativi importi, sono individuati nella tabella “A” seguente.

TABELLA “A” CATEGORIA PREVALENTE E CATEGORIE SCORPORABILI E SUBAPPALTABILI DEI LAVORI						
n.	Lavori di	Categoria ex All. II.12 D. Lgs. 36/2023		Euro	Incidenza % manodopera	% sul totale
1	MANUTENZIONE STRAORDINARIA	Prevalente	OG1	€ 778.308,09	25,344	100%

ART.5 – DESCRIZIONE SOMMARIA DEI LAVORI ED ELABORATI DI PROGETTO

1. L’appalto prevede in generale lavori di manutenzione ordinaria e straordinaria, ed in particolare le seguenti forniture ed opere:
 - Rifacimento della impermeabilizzazione e coibentazione in copertura
 - Sostituzione di infissi esterni
 - Revisione di porte interne
 - Tinteggiatura nei locali e nelle aree comuni
 - Rifacimento di alcuni servizi igienici

- Recupero e sostituzione di pavimentazioni interne
 - Rifacimento terrazzo esterno al piano primo
 - Installazione di climatizzatori
 - Installazione presidi antincendio
2. Per l'esecuzione delle opere l'impresa esecutrice avrà a disposizione un progetto esecutivo da cui ricavare gli elementi per poter sviluppare e determinare tutte le fasi lavorative e di installazione. Il progetto a disposizione della ditta si compone di:
- 1) Relazione generale;
 - 2) Relazione tecnica;
 - 3) Tavola grafica n. 1: stato di fatto e stato di progetto del piano terra;
 - 4) Tavola grafica n. 2 stato di fatto e stato di progetto del piano primo;
 - 5) Tavola grafica n. 3 stato di fatto e stato di progetto del piano coperture;
 - 6) Tavola grafica n. 4: dettaglio costruttivo;
 - 7) Tavola n. 5 riassuntiva degli interventi;
 - 8) Documentazione fotografica;
 - 9) Elenco Prezzi, elaborato in base al Prezzario dei LL.PP. Regione Campania anno 2023;
 - 10) Analisi Nuovi Prezzi;
 - 11) Incidenza manodopera;
 - 12) Incidenza sicurezza;
 - 13) Stima dei costi della sicurezza;
 - 14) Computo metrico estimativo;
 - 15) Quadro economico;
 - 16) Piano di sicurezza e di coordinamento e Analisi dei Rischi;
 - 17) Cronoprogramma;
 - 18) Schema di contratto;
 - 19) Capitolato Speciale d'Appalto;
 - 20) Elenco elaborati.
3. Le forme e dimensioni da assegnare alle varie parti sono quelle indicate negli elaborati del progetto, integrate e dettagliate dalle disposizioni impartite dalla Direzioni dei Lavori.
4. Le opere che formano oggetto dell'affidamento, comprendono tutto quanto occorre per la realizzazione di quanto indicato nel presente CSA da eseguirsi a perfetta regola d'arte ed in rispondenza regolare agli elaborati degli atti progettuali allegati, con eventuali successive ingegnerizzazioni autorizzate, nonché alle disposizioni ed alle clausole contenute nel presente allegato ed alle disposizioni che il RUP e l'Ufficio di Direzione Lavori riterrà necessario impartire in corso d'opera.
5. In linea generale, salvo eventuali variazioni disposte dalla Direzione Lavori e più precise indicazioni che, all'atto esecutivo, potranno essere impartite dalla Stazione Appaltante stessa, l'ubicazione, la forma e le dimensioni delle opere oggetto dell'affidamento dei lavori, sono quelle risultanti dal progetto esecutivo allegato.
6. Le indicazioni di cui sopra, nonché quelle di cui ai precedenti ed ai successivi articoli e ai disegni da allegare al contratto, debbono ritenersi come atti ad individuare la consistenza qualitativa e dimensionali delle varie categorie di interventi e di opere comprese nell'affidamento, ma la Stazione Appaltante si riserva la insindacabile facoltà di introdurre nelle opere stesse, sia all'atto della consegna dei lavori, sia in sede di esecuzione, quelle varianti non sostanziali e nei limiti normativi vigenti, che riterrà opportune nell'interesse della buona riuscita e della economia dei lavori, senza che l'Impresa Appaltatrice possa da ciò trarne motivi per avanzare pretese di compensi ed indennizzi di qualsiasi natura e specie, non stabiliti nel presente CSA, e purché l'importo complessivo dei lavori resti sempre nei limiti dell'offerta contrattuale.
7. La Stazione Appaltante si riserva inoltre la facoltà di sospendere, anche parzialmente, le attività di cantiere, in qualsiasi momento, a sua insindacabile discrezione e volontà, quando ciò fosse richiesto da particolari circostanze di luogo o di fatto, senza che per questo l'Impresa Appaltatrice possa pretendere compensi o risarcimenti alcuno derivanti dalla interruzione delle lavorazioni. La sospensione ha effetto immediato dal giorno comunicato, in quel momento l'appaltatore dei lavori deve sospendere tutte le lavorazioni in corso, provvedendo alla messa in sicurezza degli ambiti di cantiere ed alla custodia e manutenzione delle opere, nonché all'osservanza delle disposizioni contrattuali.
8. Le modalità illustrate nel presente CSA, hanno lo scopo di indicare i lavori da eseguire e precisare le caratteristiche prestazionali ed i tipi di materiali da impiegare, comprese soluzioni tipologiche e formali, che l'Impresa Appaltatrice, dovrà compiere in piena autonomia tutti gli interventi e tracciamenti preliminari di accertamento necessari, che dovranno risultare adatti alle caratteristiche delle sedi di

intervento, per eseguire regolarmente le opere necessarie, anche se non specificatamente indicate nel progetto, per dare i lavori stessi ultimati in ogni loro singola parte secondo le buone regole d'arte, impiegando materiali nuovi, della migliore qualità e delle dimensioni idonee.

CAPO 2 – DISCIPLINA CONTRATTUALE

ART.6 – INTERPRETAZIONE DEL CONTRATTO

1. In caso di discordanza tra i vari elaborati di progetto vale la soluzione più aderente alle finalità per le quali il lavoro è stato progettato e comunque quella meglio rispondente ai criteri di ragionevolezza e di buona tecnica esecutiva.
2. In caso di norme del presente capitolato tra loro non compatibili o apparentemente non compatibili, trovano applicazione in primo luogo le norme eccezionali o quelle che fanno eccezione a regole generali, in secondo luogo quelle maggiormente conformi alle disposizioni legislative o regolamentari oppure all'ordinamento giuridico, in terzo luogo quelle di maggior dettaglio e infine quelle di carattere ordinario.
3. In caso di discordanza tra le norme e prescrizioni del capitolato, quelle contenute nel contratto e quelle contenute negli altri documenti ed elaborati progettuali dallo stesso richiamati, va osservato il seguente ordine di prevalenza:
 - a) norme legislative e regolamentari cogenti di carattere generale;
 - b) contratto di appalto;
 - c) capitolato speciale di appalto;
4. L'interpretazione delle clausole contrattuali, così come delle disposizioni del presente capitolato, è fatta tenendo conto delle finalità del contratto e dei risultati ricercati con l'attuazione del progetto approvato; per ogni altra evenienza trovano applicazione gli articoli da 1362 a 1369 del codice civile.
5. In ogni caso la scelta definitiva dovrà essere la più favorevole per il Committente e comunque approvata dalla Direzione dei Lavori.

ART. 7 – DOCUMENTI CHE FANNO PARTE DEL CONTRATTO – OSSERVANZA DELLE NORME

1. Fanno parte integrante e sostanziale del contratto d'appalto, ancorché non materialmente allegati:
 - a) il capitolato generale d'appalto approvato con decreto ministeriale 19 aprile 2000, n. 145;
 - b) il presente capitolato;
 - c) l'offerta economica dell'impresa;
 - d) Prezzario dei lavori pubblici della Regione Campania, in vigore alla data di presentazione dell'offerta (non allegato)
 - e) l'elenco dei prezzi unitari;
2. Sono contrattualmente vincolanti tutte le leggi e le norme vigenti in materia di lavori pubblici e in particolare:
 - a) la legge 20 marzo 1865, n. 2248, allegato F, per quanto applicabile;
 - b) il Codice dei contratti D.lgs. 36/2023;
 - c) il Regolamento di attuazione approvato con D.P.R. 05 ottobre 2010, n. 207, per quanto applicabile;
 - d) il decreto legislativo 09 aprile 2008, n. 81 e successive modifiche e integrazioni;
3. Non fanno invece parte del contratto e sono estranei ai rapporti negoziali:
 - a) il computo metrico e il computo metrico estimativo;
 - b) le tabelle di riepilogo dei lavori e la loro suddivisione per categorie omogenee, ancorché inserite e integranti il presente capitolato; esse hanno efficacia limitatamente ai fini dell'aggiudicazione per la determinazione dei requisiti soggettivi degli esecutori, ai fini della definizione dei requisiti oggettivi e del subappalto, e ai fini della valutazione delle addizioni o diminuzioni dei lavori di cui all'art. 21 all. II.18 del D.lgs. 36/2023;
 - c) le quantità delle singole voci elementari rilevabili dagli atti progettuali e da qualsiasi altro loro allegato;
4. L'Appaltatore è tenuto alla piena e diretta osservanza di tutte le norme vigenti in Italia derivanti sia da leggi che da decreti, circolari e regolamenti con particolare riguardo ai regolamenti edilizi, d'igiene, di polizia urbana, dei cavi stradali, alle norme sulla circolazione stradale, a quelle sulla sicurezza ed igiene del lavoro vigenti al momento dell'esecuzione delle opere (sia per quanto riguarda il personale dell'Appaltatore stesso, che di eventuali subappaltatori, cottimisti e lavoratori autonomi), alle

disposizioni di cui al D.P.R. 10.9.1982, n. 915 e s.m.i., alle norme CEI, U.N.I., C.N.R..

5. Dovranno inoltre essere osservate le disposizioni di cui al D.lgs. n.81/2008, in materia di segnaletica di sicurezza sul luogo di lavoro, nonché le disposizioni di cui al D.P.C.M. 1.3.1991 e successive modificazioni e integrazioni riguardanti i “limiti massimi di esposizione al rumore negli ambienti abitativi e nell’ambiente esterno” ed alla legge 26 ottobre 1995, n. 447 (Legge quadro sull’inquinamento acustico).

ART. 8 – PROTOCOLLO DI LEGALITÀ

1. La sottoscrizione del contratto da parte dell’Appaltatore equivale a dichiarazione di perfetta conoscenza e incondizionata accettazione anche dei suoi allegati, della legge, dei regolamenti e di tutte le norme vigenti in materia di lavori pubblici, nonché alla completa accettazione di tutte le norme che regolano il presente appalto, e del progetto per quanto attiene alla sua perfetta esecuzione.
2. L’Appaltatore dà atto, senza riserva alcuna, della piena conoscenza e disponibilità degli atti progettuali e della documentazione, della disponibilità dei siti, dello stato dei luoghi, delle condizioni pattuite in sede di offerta e di ogni altra circostanza che interessi i lavori, che consentono l’immediata esecuzione dei lavori.
3. L’Appaltatore conferma e dichiara di essere a conoscenza che il Comune di Napoli, con delibera di G.C. n. 3202 del 5 ottobre 2007, ha preso atto del “Protocollo di legalità” sottoscritto con la Prefettura di Napoli in data 1° agosto 2007 – pubblicato e prelevabile sul sito internet della Prefettura di Napoli all’indirizzo www.utgnapoli.it, nonché sul sito internet del Comune di Napoli all’indirizzo www.comune.napoli.it, unitamente alla delibera di GC 3202/07, - e di accettarne le condizioni. Nel presente CSA sono riportati integralmente gli articoli 2 e 3 del predetto Protocollo contenenti gli impegni e gli obblighi ai quali la stazione appaltante e l’aggiudicatario sono tenuti a conformarsi, nonché l’articolo 8 contenente le otto clausole cui deve attenersi l’Appaltatore, ed inoltre la clausola relativa all’applicazione dell’art. 3 comma 2, che dovranno essere inserite nel contratto o sub-contratto per essere espressamente accettate dall’aggiudicatario, ove ricorrano gli ambiti applicativi.

PROTOCOLLO DI LEGALITÀ IN MATERIA DI APPALTI

sottoscritto in data 1° agosto 2007 ed applicabile
agli appalti con importo superiore ai 250.000 €
(estratto contenente gli articoli 2, 3 ed 8)

ART. 2

1. La stazione appaltante, oltre all’osservanza del decreto legislativo n. 163/06, del D.P.R. n. 252/98 nonché delle disposizioni di cui alla legge regionale n. 3 del 27/02/2007 sugli appalti pubblici, si conforma alle procedure e agli obblighi di seguito indicati.
2. Relativamente agli appalti di opere o lavori pubblici del valore pari o superiore a 250.000,00 euro, ovvero ai subappalti e/o subcontratti concernenti la realizzazione di opere o lavori pubblici del valore pari o superiore a 100.000,00 euro, alle prestazioni di servizi e forniture pubbliche del valore pari o superiore a 50.000,00 euro; tutte somme al netto di I.V.A., la stazione appaltante:
 - a) assume l’obbligo, prima di procedere alla stipula del contratto d’appalto, ovvero all’autorizzazione ai subappalti e/o subcontratti, di acquisire dalla Prefettura di Napoli le informazioni antimafia di cui all’art. 10 del D.P.R. n. 252/98, sul conto delle imprese interessate aventi sede legale anche al di fuori della provincia, fornendo. Tassativamente, i dati di cui all’allegato 4 al decreto legislativo n. 490/1994;
 - b) allo scopo di acquisire ogni utile elemento informativo, atto ad individuare gli effettivi titolari delle imprese e verificare la sussistenza o meno di cointeressenze di soggetti legati ad associazioni criminali mafiose, si impegna ad inserire nei bandi di gara l’obbligo per le imprese interessate di comunicare i dati relativi alle società e alle imprese chiamate a realizzare, a qualunque titolo, l’intervento, anche con riferimento ai loro assetti societari ed a eventuali successive variazioni;
 - c) si impegna a richiamare nei bandi di gara l’obbligo, per le imprese esecutrici a vario titolo di lavori, servizi e forniture, della osservanza rigorosa delle disposizioni in materia di collocamento, igiene e sicurezza sul lavoro anche con riguardo alla nomina del responsabile della sicurezza, di tutela dei lavoratori in materia contrattuale e sindacale, specificando che le spese per la sicurezza non sono soggette a ribasso d’asta, ponendo a carico della impresa aggiudicataria gli oneri finanziari per la vigilanza dei cantieri e procedendo, in caso di grave e reiterato inadempimento, alla risoluzione contrattuale e/o revoca dell’autorizzazione al subappalto; si considera, in ogni caso, inadempimento grave:

- I. la violazione di norme che ha comportato il sequestro del luogo di lavoro, convalidato dall'autorità giudiziaria;
 - II. l'inottemperanza alle prescrizioni imposte dagli organi ispettivi;
 - III. l'impiego di personale della singola impresa non risultante dalle scritture o da altra documentazione obbligatoria in misura pari o superiore al 20% del totale dei lavoratori regolarmente occupati nel cantiere o nell'opificio;
- d) decorso il termine di quarantacinque giorni dalla richiesta di rilascio delle informazioni antimafia, ovvero, nei casi d'urgenza, anche immediatamente dopo la richiesta, procede alla stipula del contratto o alla autorizzazione al subappalto o al sub-contratto, nelle more del rilascio del provvedimento prefettizio, previa esibizione, da parte delle imprese interessate, del certificato camerale con la dicitura antimafia di cui all'art. 5 del D.P.R. 252/98. Qualora, dalle verifiche eseguite dalla Prefettura, siano acquisite informazioni antimafia dal valore interdittivo, ovvero dovessero emergere ipotesi di collegamento formale c/o sostanziale con altre imprese partecipanti alle procedure concorsuali d'interesse, si impegna a rendere operativa una specifica clausola che preveda espressamente la risoluzione immediata e automatica del vincolo contrattuale ovvero a procedere alla revoca immediata dell'autorizzazione al sub-contratto; in tal caso, a carico dell'impresa nei cui confronti siano acquisite informazioni antimafia dal valore interdittivo dovrà essere applicata anche una penale a titolo di liquidazione del danno salvo comunque il maggior danno nella misura del 10% del valore del contratto ovvero, quando lo stesso non sia determinato o determinabile, una penale pari al valore delle prestazioni al momento eseguite; la stazione appaltante potrà detrarre automaticamente l'importo delle predette penali dalle somme dovute in relazione alla prima erogazione utile;
- e) fuori dalle ipotesi disciplinate dalla precedente lettera c), si obbliga a procedere alla risoluzione immediata e automatica del vincolo contrattuale ovvero alla revoca immediata dell'autorizzazione al sub-contratto quando gli elementi relativi a tentativi di infiltrazione mafiosa, ovvero le ipotesi di collegamento formale e/o sostanziale con altre imprese partecipanti alle procedure concorsuali d'interesse, dovessero emergere successivamente alla stipula del contratto o all'autorizzazione al sub-contratto;
- f) si impegna ad inserire nei bandi di gara la facoltà di non stipulare il contratto e di non autorizzare il subappalto o il sub-contratto ovvero, se il contratto sia già stipulato o l'autorizzazione già concessa, di procedere alla risoluzione del vincolo contrattuale o alla revoca dell'autorizzazione al subappalto (clausola di gradimento), qualora vengano acquisiti elementi o indicazioni rilevanti ai fini delle valutazioni discrezionali ammesse dalla legge, così come previsto dall'art. 10, comma 9, del D.P.R. 252/98 ;
- g) si obbliga a non autorizzare subappalti a favore di imprese che abbiano partecipato alla procedura di aggiudicazione dell'appalto o della fornitura, salvo le ipotesi di lavorazioni altamente specialistiche;
- h) si impegna, nel caso in cui vengano acquisite informazioni dal valore interdittivo nei confronti di imprese affidatarie di subappalti e/o subcontratti, a valutare la possibilità di concedere all'impresa aggiudicataria una proroga dei termini per il completamento dei lavori e/o per la fornitura. Dei servizi;
- i) si impegna ad inserire nei bandi di gara l'obbligo per le imprese interessate di:
- I. accendere, dopo la stipula del contratto, uno o più conti contraddistinti dalla dicitura "protocollo di legalità con la Prefettura di Napoli" (nel seguito "conto dedicato") presso un intermediario bancario ed effettuare, attraverso tali conti ed esclusivamente mediante bonifico bancario, tutti gli incassi e i pagamenti superiori a tremila euro relativi ai contratti connessi con l'esecuzione dell'opera ovvero con la prestazione del servizio o della fornitura – ivi compresi il reperimento, effettuato in Italia e all'estera, delle necessarie risorse finanziarie ed il loro successivo rimborso, da effettuarsi anche per il tramite di terzi al fini delle esigenze di finanziamento di cui all'art. 9, comma 12, del decreto legislativo n. 190/02 – con esclusione dei pagamenti a favore di dipendenti, enti previdenziali, assicurativi e istituzionali, prevedendo, in caso di inosservanza, senza giustificato motivo, l'applicazione di una penale nella misura del 10% dell'importo di ogni singola movimentazione finanziaria cui la violazione si riferisce, mediante detrazione automatica dell'importo dalla somme dovute in relazione alla prima erogazione utile; l'impresa dovrà, altresì, incaricare l'intermediario bancario di trasmettere, mensilmente, per via telematica, alla banca dati della Camera di Commercio di Napoli, di cui all'art 7 del presente protocollo, l'estratto conto relativo alle movimentazioni finanziarie connesse con la realizzazione dell'opera. Delle quali dovrà essere specificata la causale, con indicazione, in

- caso di operazioni in accredito, del conto da cui proviene l'introito; fino alla costituzione della banca dati predetta, l'estratto conto sarà custodito a cura dell'impresa; il conto dedicato potrà essere estinto quando su di esso è transitato almeno il 95% dell'importo del contratto;
- II. comunicare alla Camera di commercio con modalità telematica e con sottoscrizione a firma digitale – non oltre il termine di 30 giorni dall'accensione dei “conti dedicati” – i dati relativi agli intermediari bancari presso cui sono stati accesi i conti, comprensivi. Degli elementi identificativi del rapporto (denominazione dell'istituto, numero del conto, Cin, ABI e CAB) e delle eventuali successive modifiche nonché delle generalità e del codice fiscale dei soggetti delegati ad operare su detti conti;
- j) si impegna a richiamare nei bandi di gara l'obbligo per le imprese, esecutrici a vario titolo di lavori, servizi e forniture, di avvalersi, per ogni movimentazione finanziaria (in entrata o in uscita), degli intermediari di cui al decreto legge n.143/1991, prevedendo, in caso di violazione, la risoluzione immediata e automatica del vincolo contrattuale ovvero la revoca dell'autorizzazione al subappalto c/o al sub-contratto e l'applicazione di una penale a titolo di liquidazione dei danni – salvo comunque il maggior danno nella misura del 10% del valore del contratto o, qualora lo stesso non sia determinato o determinabile, delle prestazioni al momento eseguite; detta penale sarà applicata anche nel caso in cui tale violazione venga accertata dopo che il contratto sia stato eseguito integralmente, ma prima del collaudo dell'opera.

ART. 3

1. La stazione appaltante assume l'obbligo di richiedere le informazioni antimafia di cui all'art. 10 del D.P.R. n. 252/98 anche nei confronti dei soggetti ai quali vengono affidati le seguenti forniture e servizi “sensibili” indipendentemente dal valore: trasporto di materiali a discarica, smaltimento rifiuti, fornitura e/o trasporto terra; acquisizioni, dirette o indirette, di materiale da cava per inerti e di materiale da cave di prestito per movimento terra; fornitura e/o trasporto di calcestruzzo; fornitura e/o trasporto di bitume; noli a freddo di macchinari; fornitura con posa in opera e noli a caldo qualora non debbano essere assimilati a subappalto ai sensi dell'art. 118, comma 11, D.L.vo 163/2006; servizio di autotrasporto; guardiania di cantiere.
2. All'informazione interdittiva consegue il divieto per la impresa aggiudicataria di approvvigionarsi presso il soggetto controindicato, nonché, ove l'acquisizione di beni e servizi sia oggetto di contratto specifico, l'interruzione immediata del rapporto contrattuale, in conformità di apposita clausola risolutiva espressa da inserire nel bando e accettata dalla impresa aggiudicataria.

ART. 8

1. La stazione appaltante si impegna a riportare nei bandi di gara le seguenti clausole, che dovranno essere espressamente accettate e sottoscritte dalle imprese interessate in sede di stipula del contratto o sub-contratto:

Clausola n. 1

La sottoscritta impresa dichiara di essere a conoscenza di tutte le norme pattizie di cui al protocollo di legalità, sottoscritto nell'anno 2007 dalla stazione appaltante con la Prefettura di Napoli, tra l'altro consultabili al sito <http://www.utgnapoli.it>, e che qui si intendono integralmente riportate e di accettarne incondizionatamente il contenuto e gli effetti.

Clausola n. 2

La sottoscritta impresa si impegna a denunciare immediatamente alle Forze di Polizia o all'Autorità Giudiziaria ogni illecita richiesta di denaro, prestazione o altra utilità ovvero offerta di protezione nei confronti dell'imprenditore, degli eventuali componenti la compagine sociale o dei rispettivi familiari (richiesta di tangenti, pressioni per indirizzare l'assunzione di personale o l'affidamento di lavorazioni, forniture o servizi a determinate imprese, danneggiamenti, furti di beni personali o di cantiere).

Clausola n. 3

La sottoscritta impresa si impegna a segnalare alla Prefettura l'avvenuta formalizzazione della denuncia di cui alla precedente clausola 2 e ciò al fine di consentire, nell'immediato, da parte dell'Autorità di pubblica sicurezza, l'attivazione di ogni conseguente iniziativa.

Clausola n. 4

La sottoscritta impresa dichiara di conoscere e di accettare la clausola espressa che prevede la risoluzione immediata ed automatica del contratto, ovvero la revoca dell'autorizzazione al subappalto o sub-contratto, qualora dovessero essere comunicate dalla Prefettura, successivamente alla stipula del contratto o sub-contratto, informazioni interdittive di cui all'art. 10 del DPR 252/98, ovvero la

sussistenza di ipotesi di collegamento formale e/o sostanziale o di accordi con altre imprese partecipanti alle procedure concorsuali d'interesse. Qualora il contratto sia stato stipulato nelle more dell'acquisizione delle informazioni del prefetto, sarà applicata a carico dell'impresa, oggetto dell'informativa interdittiva successiva, anche una penale nella misura del 10% del valore del contratto ovvero, qualora lo stesso non sia determinato o determinabile, una penale pari al valore delle prestazioni al momento eseguite; le predette penali saranno applicate mediante automatica detrazione, da parte della stazione appaltante, del relativo importo dalle somme dovute all'impresa in relazione alla prima erogazione utile.

Clausola n. 5

La sottoscritta impresa dichiara di conoscere e di accettare la clausola risolutiva espressa che prevede la risoluzione immediata ed automatica del contratto, ovvero la revoca dell'autorizzazione al

subappalto o sub-contratto, in caso di grave e reiterato inadempimento delle disposizioni in materia di collocamento, igiene e sicurezza sul lavoro anche con riguardo alla nomina del responsabile della sicurezza e di tutela dei lavoratori in materia contrattuale e sindacale.

Clausola n. 6

La sottoscritta impresa dichiara, altresì, di essere a conoscenza del divieto per la stazione appaltante di autorizzare subappalti a favore delle imprese partecipanti alla gara e non risultate aggiudicatrici, salvo le ipotesi di lavorazioni altamente specialistiche.

Clausola n. 7

La sottoscritta impresa dichiara di conoscere e di accettare la clausola risolutiva espressa che prevede la risoluzione immediata ed automatica del contratto ovvero la revoca, dell'autorizzazione al subappalto o al sub-contratto nonché, l'applicazione di una penale, a titolo di liquidazione dei danni – salvo comunque il maggior danno – nella misura del 10% del valore del contratto o, quando lo stesso non sia determinato o determinabile, delle prestazioni al momento eseguite, qualora venga effettuata una movimentazione finanziaria (in entrata o in uscita) senza avvalersi degli intermediari di cui al decreto-legge n. 143/1991.

Clausola n. 8

La sottoscritta impresa dichiara di conoscere ed accettare l'obbligo di effettuare gli incassi e i pagamenti, di importo superiore ai tremila euro, relativi ai contratti di cui al presente attraverso conti dedicati aperti presso un intermediario bancario ed esclusivamente tramite bonifico bancario; in caso di violazione di tale obbligo, senza giustificato motivo, la stazione appaltante applicherà una penale nella misura del 10% del valore di ogni singola movimentazione finanziaria cui la violazione si riferisce, detraendo automaticamente l'importo dalle somme dovute in relazione alla prima erogazione utile.

Clausola di cui al comma 2 dell'art. 3

“La sottoscritta impresa dichiara di essere a conoscenza ed accettare la clausola risolutiva espressa che prevede il divieto di aprire rapporti contrattuali di subfornitura, ovvero di interrompere gli stessi se già sottoscritti, nei caso di fornitura dei cosiddetti servizi “sensibili” di cui al comma 1 dell'art. 3, laddove emergano informazioni interdittive ai sensi dell'art. 10 del dpr 252/98 a carico del subfornitore.”

DISPOSIZIONI AI SENSI DELLA L.R. CAMPANIA N. 3/07

Il comma 2 dell'art. 20 della Legge Regionale 27 febbraio 2007 n. 3 -Disciplina dei lavori pubblici, dei servizi e delle forniture in Campania – recita: “2. Le stazioni appaltanti, nella predisposizione degli atti di gara relativi a contratti di importo inferiore alla soglia comunitaria, escludono la possibilità del ricorso all'istituto dell'avvalimento di cui agli articoli 49 e 50 del Codice e successive modificazioni”.

L'art. 52 della medesima Legge regionale recita: “1. Fermo restando quanto previsto dalla vigente normativa statale e regionale in materia di tutela dei lavoratori e di misure antimafia, le stazioni appaltanti, i concessionari di opere pubbliche e qualunque soggetto pubblico o privato, che realizzano opere pubbliche nel territorio della Regione Campania, al fine di assicurare la leale cooperazione dell'appaltatore, prevedono nel contratto oltre che nel bando di gara e nel capitolato speciale d'appalto, nonché nelle convenzioni, le seguenti clausole a tutela dei lavoratori: a) obbligo di applicare e far applicare all'operatore economico, integralmente nei confronti dei lavoratori dipendenti impiegati nella esecuzione degli appalti, anche se assunti al di fuori della Regione, le condizioni economiche e normative previste dai contratti collettivi nazionali e

territoriali di lavoro della categoria vigenti nel territorio di esecuzione del contratto, ad eccezione dei lavoratori in trasferta ai quali si applica il contratto di lavoro della provincia di provenienza. Per gli appalti di lavori, anche durante l'esecuzione, la verifica degli obblighi relativi alla iscrizione dei lavoratori alle casse edili, alla regolarità contributiva e al pagamento delle contribuzioni alle scuole edili e ai comitati paritetici territoriali; b) obbligo dell'appaltatore di rispondere dell'osservanza di quanto previsto alla lettera a) da parte degli eventuali subappaltatori, subaffidatari o ditte in ogni forma di sub-contrattazione nei confronti dei propri dipendenti, per le prestazioni rese nell'ambito del subappalto loro affidato; c) obbligo in base al quale il pagamento dei corrispettivi a titolo di acconto e di saldo da parte dell'amministrazione aggiudicatrice o concedente per le prestazioni oggetto del contratto o della concessione è subordinato all'acquisizione della documentazione di regolarità contributiva e retributiva, rilasciata dagli enti competenti, ivi comprese le casse edili nel caso di lavori.”

PROGRAMMA 100 DEL COMUNE DI NAPOLI

Il Comune di Napoli con l'approvazione del bilancio previsionale 2014, intervenuto con delibera di CC n. 56 del 26 settembre 2014 ha determinato di attuare il programma 100 della Relazione Previsionale e Programmatica 2014-2016 – pubblicato sul sito del Comune di Napoli all'indirizzo www.comune.napoli.it/risorsestrategiche, che prevede l'applicazione di nuove regole nei rapporti con l'A.C.

In particolare per i contratti di appalto di lavori, servizi e forniture, l'aggiudicazione è subordinata all'iscrizione dell'appaltatore, ove dovuta, nell'anagrafe dei contribuenti, ed alla verifica della correttezza dei pagamenti dei tributi locali ICI, Tarsu, Tosap/Cosap.

ART. 9 – DISPOSIZIONI PARTICOLARI RIGUARDANTI L'APPALTO

1. La sottoscrizione del contratto e dei suoi allegati da parte dell'Appaltatore equivale a dichiarazione di perfetta conoscenza e incondizionata accettazione della legge, dei regolamenti e di tutte le norme vigenti in materia di lavori pubblici, nonché alla completa accettazione di tutte le norme che regolano il presente appalto, e del progetto per quanto attiene alla sua perfetta esecuzione.
2. L'Appaltatore da atto, senza riserva alcuna, della piena conoscenza e disponibilità degli atti progettuali; in particolare con la sottoscrizione del contratto d'appalto e della documentazione allegata l'Appaltatore espressamente conferma:
 - di avere preso piena e perfetta visione e conoscenza delle opere da realizzare relativamente alla parte edile, strutturale, impiantistica, opere provvisoriale, e dei relativi calcoli giustificativi e della loro integrale attuabilità;
 - di aver verificato le relazioni e constatato la congruità e la completezza dei calcoli e dei particolari costruttivi posti a base d'appalto, anche alla luce degli accertamenti effettuati in sede di visita ai luoghi, con particolare riferimento alla tipologia di intervento e alle caratteristiche localizzative e costruttive;
 - di avere formulato l'offerta tenendo conto di tutti gli adeguamenti che si dovessero rendere necessari, nel rispetto delle indicazioni progettuali, anche per quanto concerne il piano di sicurezza e di coordinamento in relazione alla propria organizzazione, alle proprie tecnologie, alle proprie attrezzature, alle proprie esigenze di cantiere e al risultato dei propri accertamenti, nell'assoluto rispetto della normativa vigente, senza che ciò possa costituire motivo per ritardi o maggiori compensi o particolari indennità, oltre al corrispettivo posto in appalto di cui all'art. 2;
 - di avere fatto propri calcoli e progetti esecutivi di strutture, opere provvisoriale, e impianti e di assumere pertanto la piena e incondizionata responsabilità nella esecuzione delle opere appaltate ed i maggiori oneri che dovessero derivare da dette eventuali integrazioni, da inserire negli elaborati cantierabili.
 - aver tenuto conto che i lavori devono essere eseguiti in un arco temporale che include possibili condizioni climatiche sfavorevoli che impongono l'adozione di idonee soluzioni di esecuzione per il rispetto dei tempi contrattuali;
3. L'Appaltatore non potrà quindi eccepire durante l'esecuzione dei lavori, la mancata conoscenza di tali condizioni, informazioni e descrizioni.
4. L'Appaltatore con la stipula del contratto attesta di avere la possibilità ed i mezzi necessari per procedere all'esecuzione dei lavori, secondo le norme e i migliori sistemi costruttivi e nei tempi contrattuali previsti.
5. L'Appaltatore nomina, anteriormente alla consegna dei lavori, un proprio direttore tecnico, in possesso dei requisiti previsti dalla disciplina vigente, dandone comunicazione alla Stazione appaltante mediante comunicazione riferita a mezzo posta elettronica certificata. Il direttore tecnico assume la piena responsabilità tecnica ed amministrativa della conduzione dell'appalto e deve essere munito dei necessari

poteri conferiti mediante apposita procura speciale con sottoscrizione autenticata, che l'Appaltatore deve consegnare in copia conforme all'originale al Direttore dei Lavori al momento della consegna dei lavori. Qualora l'Appaltatore non ottemperi a dette prescrizioni, il Committente non procede alla consegna dei lavori.

6. Il direttore tecnico è, inoltre, responsabile dell'esatto adempimento di quanto prescritto dalla disciplina vigente in merito all'organizzazione dei cantieri e all'esecuzione delle opere, allo specifico fine di evitare infortuni agli addetti ai lavori, assicurare la perfetta stabilità e sicurezza delle strutture ed evitare qualsiasi ipotesi di pericolo alla pubblica incolumità. A tale fine, il direttore tecnico assume – in materia di sicurezza e salute dei lavoratori, nonché di tutela ambientale – tutte le competenze e responsabilità, previste dalla legge a carico dell'Appaltatore da questi delegate. Rimane fermo l'obbligo dell'Appaltatore di svolgere attività di controllo sull'esercizio delle competenze delegate nonché l'esercizio diretto – da parte dell'Appaltatore – di quelle non delegabili per legge, ovvero non espressamente delegate.
7. L'Appaltatore, tramite il direttore di cantiere assicura l'organizzazione, la gestione tecnica e la conduzione del cantiere. Il Direttore dei Lavori ha il diritto di esigere il cambiamento del direttore di cantiere e del personale dell'Appaltatore per indisciplina, incapacità o grave negligenza. L'Appaltatore è in tutti i casi responsabile dei danni causati dall'imperizia o dalla negligenza di detti soggetti, nonché della malafede o della frode nella somministrazione o nell'impiego dei materiali.
8. L'Appaltatore conferma inoltre senza nessuna riserva la disponibilità dei siti, dello stato dei luoghi, delle condizioni pattuite in sede di offerta e di ogni altra circostanza che interessi i lavori, che, come da apposito verbale sottoscritto col responsabile del progetto, consentono l'immediata esecuzione dei lavori.

ART. 10 – FALLIMENTO DELL'APPALTATORE

1. In caso di fallimento dell'Appaltatore la Stazione appaltante si avvale, senza pregiudizio per ogni altro diritto e azione a tutela dei propri interessi, della procedura prevista dall'art. 124 del D.lgs. 36/2023.

ART. 11 – RAPPRESENTANTE DELL'APPALTATORE E DOMICILIO – DIRETTORE DI CANTIERE

1. L'Appaltatore deve eleggere domicilio ai sensi e nei modi di cui all'art. 2 del capitolato generale d'appalto; a tale domicilio si intendono ritualmente effettuate tutte le intimazioni, le assegnazioni di termini e ogni altra notificazione o comunicazione dipendente dal contratto.
2. L'Appaltatore deve altresì comunicare, ai sensi e nei modi di cui all'art. 3 del capitolato generale d'appalto, le generalità delle persone autorizzate a riscuotere.
3. Qualora l'Appaltatore non conduca direttamente i lavori, deve depositare presso la Stazione appaltante, ai sensi e nei modi di cui all'art. 4 del capitolato generale d'appalto, il mandato conferito con atto pubblico a persona idonea, sostituibile su richiesta motivata della Stazione appaltante. La direzione del cantiere è assunta dal direttore tecnico dell'impresa o da altro tecnico, abilitato secondo le previsioni del presente capitolato in rapporto alle caratteristiche delle opere da eseguire. L'assunzione della direzione di cantiere da parte del direttore tecnico avviene mediante delega conferita da tutte le imprese operanti nel cantiere, con l'indicazione specifica delle attribuzioni da esercitare dal delegato anche in rapporto a quelle degli altri soggetti operanti nel cantiere.
4. L'Appaltatore, tramite il direttore di cantiere assicura l'organizzazione, la gestione tecnica e la conduzione del cantiere. Il direttore dei lavori ha il diritto di esigere il cambiamento del direttore di cantiere e del personale dell'Appaltatore per disciplina, incapacità o grave negligenza. L'Appaltatore è in tutti i casi responsabile dei danni causati dall'imperizia o dalla negligenza di detti soggetti, nonché della malafede o della frode nella somministrazione o nell'impiego dei materiali.
5. Ogni variazione del domicilio di cui al comma 1, o delle persone di cui ai commi 2, 3 o 4, deve essere tempestivamente notificata alla Stazione appaltante; ogni variazione della persona di cui al comma 3 deve essere accompagnata dal deposito presso la Stazione appaltante del nuovo atto di mandato.

ART. 12 – NORME GENERALI SUI MATERIALI, I COMPONENTI, I SISTEMI E L'ESECUZIONE

1. Nell'esecuzione di tutte le lavorazioni, le opere, le forniture, i componenti, anche relativamente a sistemi e sottosistemi di impianti tecnologici oggetto dell'appalto, devono essere rispettate tutte le prescrizioni di legge e di regolamento in materia di qualità, provenienza e accettazione dei materiali e componenti nonché, per quanto concerne la descrizione, i requisiti di prestazione e le modalità di esecuzione di ogni categoria di lavoro, tutte le indicazioni contenute o richiamate contrattualmente nel presente capitolato, negli elaborati grafici del progetto esecutivo e nella descrizione delle singole voci allegata allo stesso capitolato.

2. Per quanto riguarda l'accettazione, la qualità e l'impiego dei materiali, la loro provvista, il luogo della loro provenienza e l'eventuale sostituzione di quest'ultimo, si applicano rispettivamente gli articoli della parte seconda del presente capitolato nonché gli articoli 15, 16 e 17 del capitolato generale d'appalto.
3. L'appaltatore, sia per sé che per i propri fornitori, deve garantire che i materiali da costruzione utilizzati siano conformi al D.Lgs 16 giugno 2017, n. 106 e ss.mm.ii..
4. L'appaltatore, sia per sé che per i propri eventuali subappaltatori, deve garantire che l'esecuzione delle opere sia conforme alle «Norme tecniche per le costruzioni» approvate con il decreto del Ministro delle infrastrutture 17 gennaio 2018 (in Gazzetta Ufficiale n. 42 del 20 febbraio 2018).

ART. 13 – CONVENZIONI EUROPEE IN MATERIA DI VALUTA E TERMINI

1. Tutti gli atti predisposti dalla Stazione appaltante per ogni valore in cifra assoluta indicano la denominazione in euro.
2. Tutti gli atti predisposti dalla Stazione appaltante per ogni valore contenuto in cifra assoluta, ove non diversamente specificato, devono intendersi I.V.A. esclusa.
3. Tutti i termini di cui al presente capitolato, se non diversamente stabilito nella singola disposizione, sono computati in conformità al Regolamento CEE 3 giugno 1971, n. 1182.

ART. 14 – VALUTAZIONE DELLA QUALITA' DELLE OPERE

1. La qualità delle opere ai fini dell'applicazione a meno di riduzioni di compenso sarà valutata dalla Direzione dei Lavori, sulla base delle indicazioni di valutazione contenute nelle norme tecniche.
2. Qualora nel corso dei lavori vengano individuate nuove tecnologie o attrezzature di misura diverse da quelle indicate nelle norme tecniche, ma maggiormente valide per la misurazione degli stessi parametri che servono per la misurazione della qualità, la Direzione dei Lavori potrà usare queste attrezzature o metodologie senza che l'Impresa possa obiettare alcunché sulle eventuali penali che conseguiranno ai dati misurati.

CAPO 3 – TERMINI PER L'ESECUZIONE

ART. 15 – CONSEGNA E INIZIO DEI LAVORI

1. L'esecuzione dei lavori ha inizio di norma dopo la stipula del formale contratto, in seguito a consegna, risultante da apposito verbale, secondo quanto stabilito dall'allegato II.14 art. 14 – art. 3 comma 1 del D.Lgs. 36/2023, previa convocazione dell'esecutore.
2. E' facoltà della Stazione appaltante procedere in via d'urgenza alla consegna dei lavori, anche nelle more della stipulazione formale del contratto, ai sensi dell'articolo 17 comma 8 del D. Lgs. 36/2023; in tal caso il direttore dei lavori indica espressamente sul verbale le lavorazioni da iniziare immediatamente. A tale anticipata consegna, sotto riserve di legge, l'Appaltatore non può rifiutarsi.
3. Se nel giorno fissato e comunicato l'Appaltatore non si presenta a ricevere la consegna dei lavori, il direttore dei lavori fissa un nuovo termine perentorio, non inferiore a 5 giorni e non superiore a 15; i termini per l'esecuzione decorrono comunque dalla data della prima convocazione. Decorso inutilmente il termine di anzidetto è facoltà della Stazione appaltante di risolvere il contratto e incamerare la cauzione, ferma restando la possibilità di avvalersi della garanzia fidejussoria al fine del risarcimento del danno, senza che ciò possa costituire motivo di pretese o eccezioni di sorta. Qualora sia indetta una nuova procedura per l'affidamento del completamento dei lavori, l'aggiudicatario è escluso dalla partecipazione in quanto l'inadempimento è considerato grave negligenza accertata.
4. L'Appaltatore deve trasmettere alla Stazione appaltante, prima dell'inizio dei lavori, la documentazione di avvenuta denuncia di inizio lavori effettuata agli enti previdenziali, assicurativi ed antinfortunistici, inclusa la Cassa edile ove dovuta; egli trasmette altresì un originale del DURC avente data non anteriore a tre mesi da quella del verbale di consegna; il DURC è altresì trasmesso in occasione di ciascun pagamento in acconto o a saldo, in relazione anche alle eventuali imprese subappaltatrici che abbiano personale dipendente.
5. E' altresì facoltà della Stazione appaltante procedere alla consegna frazionata senza che l'Appaltatore possa pretendere indennità o risarcimenti di sorta; in tal caso si provvede ogni volta alla compilazione di un verbale di consegna parziale.
6. In caso di consegna parziale, l'Appaltatore è tenuto a predisporre il programma di esecuzione dei lavori di cui al successivo art. 16 del presente Capitolato in modo da prevedere l'esecuzione prioritaria dei lavori

nell'ambito delle zone disponibili e ad indicare, nello stesso programma, la durata e l'importo delle opere ricadenti nelle zone non consegnate e, di conseguenza, il termine massimo entro il quale, per il rispetto della scadenza contrattuale, tali zone debbano essere consegnate.

7. Non appena intervenuta la consegna dei lavori, è obbligo dell'Appaltatore procedere all'impianto del cantiere, tenendo in particolare considerazione la situazione di fatto esistente per quanta concerne sia l'accesso, che il rispetto delle indicazioni di cui ai successivi articoli e iniziare nel contempo i lavori, proseguendoli poi attenendosi al programma di esecuzione, in modo da darli completamente ultimati nel numero di giorni naturali consecutivi previsti per l'esecuzione, decorrenti dalla data di consegna dei lavori.
8. Nella eventualità che successivamente alla consegna dei lavori, insorgano, per circostanze speciali o per cause imprevedibili o di forza maggiore, impedimenti che non consentano di procedere, parzialmente o totalmente, al regolare svolgimento dei lavori, l'Appaltatore è tenuto a proseguire i lavori eseguibili, mentre il Direttore dei lavori dispone la sospensione, anche parziale, dei lavori non eseguibili in conseguenza di detti impedimenti.
9. Le disposizioni sulla consegna si applicano anche alle eventuali singole consegne frazionate successive dovute a temporanea indisponibilità di aree ed immobili in tal caso si provvede ogni volta alla compilazione di un verbale di consegna provvisorio e l'ultimo di questi costituisce verbale di consegna definitivo anche ai fini del computo dei termini per l'esecuzione, se non diversamente determinati. Il comma 2 del presente art. si applica anche alle singole parti consegnate, qualora l'urgenza sia limitata all'esecuzione di alcune di esse.
10. Nel caso di consegne frazionate già programmate nel progetto esecutivo, si applicano i commi precedenti salvo che per il computo dei termini di esecuzione che decorrono dal primo verbale di consegna.

ART. 16 – TERMINI PER L'ULTIMAZIONE DEI LAVORI

1. Il tempo utile per ultimare tutti i lavori compresi nell'appalto è fissato in **giorni 120 (centoventi)** naturali consecutivi decorrenti dalla data del verbale di consegna dei lavori.
2. Nel calcolo del tempo contrattuale si è tenuto conto delle ferie contrattuali e della normale incidenza delle intemperie stagionali.
3. L'Appaltatore si obbliga alla rigorosa ottemperanza del cronoprogramma dei lavori che potrà fissare scadenze inderogabili per l'approntamento delle opere necessarie all'inizio di forniture e lavori da effettuarsi da altre ditte per conto della Stazione appaltante oppure necessarie all'utilizzazione, prima della fine dei lavori e previo certificato di collaudo o certificato di regolare esecuzione, riferito alla sola parte funzionale delle opere.

ART. 17 – PROROGHE

1. L'Appaltatore, qualora per causa a esso non imputabile, non sia in grado di ultimare i lavori nel termine contrattuale di cui all'art. 16, può chiedere la proroga, ai sensi dell'art. 121 comma 8 del D.Lgs 36/2023, presentando apposita richiesta motivata almeno 45 giorni prima della scadenza del termine di cui all'art. 16 e comunque non meno di 45 giorni dalla data di scadenza.
2. In deroga a quanto previsto al comma 1, la richiesta può essere presentata anche qualora manchino meno di 45 giorni alla scadenza del termine di cui all'art. 15, comunque prima di tale scadenza, qualora le cause che hanno determinato la richiesta si siano verificate posteriormente; in questo caso la richiesta deve essere motivata anche in relazione alla specifica circostanza della tardività.
3. La richiesta è presentata al direttore di lavori il quale la trasmette tempestivamente al R.U.P., corredata dal proprio parere; qualora la richiesta sia presentata direttamente al R.U.P. questi acquisisce tempestivamente il parere del direttore dei lavori.
4. La proroga è concessa o negata con provvedimento scritto del R.U.P. entro 30 giorni dal ricevimento della richiesta; il R.U.P. può prescindere dal parere del direttore dei lavori qualora questi non si esprima entro 10 giorni e può discostarsi dallo stesso parere; nel provvedimento è riportato il parere del direttore dei lavori qualora questo sia difforme dalle conclusioni del R.U.P.
5. Nei casi di cui al comma 2 i termini di 30 giorni e di 10 giorni di cui al comma 4 sono ridotti rispettivamente a 10 giorni e a 3 giorni; negli stessi casi qualora la proroga sia concessa formalmente dopo la scadenza del termine di cui all'art. 14, essa ha effetto retroattivo a partire da tale ultimo termine.
6. La mancata determinazione del R.U.P. entro i termini di cui al presente art. costituisce rigetto della richiesta.

ART. 18 – SOSPENSIONI ORDINATE DAL DIRETTORE DEI LAVORI

1. Ai sensi di quanto previsto dall'art. 121, comma 1 del D.Lgs. n.36/2023, in tutti i casi in cui ricorrano circostanze speciali che impediscono in via temporanea che i lavori procedano utilmente a regola d'arte, e che non siano prevedibili al momento della stipulazione del contratto, il direttore dei lavori può disporre la sospensione dell'esecuzione del contratto, compilando, se possibile con l'intervento dell'esecutore o di un suo legale rappresentante, il verbale di sospensione, con l'indicazione delle ragioni che hanno determinato l'interruzione dei lavori, nonché dello stato di avanzamento dei lavori, delle opere la cui esecuzione rimane interrotta e delle cautele adottate affinché alla ripresa le stesse possano essere continuate ed ultimate senza eccessivi oneri, della consistenza della forza lavoro e dei mezzi d'opera esistenti in cantiere al momento della sospensione.
2. Qualora cause di forza maggiore, condizioni climatologiche eccezionali, od altre circostanze speciali che impediscano in via temporanea che i lavori procedano utilmente a regola d'arte, la direzione dei lavori d'ufficio o su segnalazione dell'Appaltatore può ordinare la sospensione dei lavori redigendo apposito verbale. Sono circostanze speciali le situazioni che determinano la necessità di procedere alla redazione di una variante in corso d'opera nei casi previsti dall'articolo 120, comma 1, lettere a), b), c), d) ed e) e comma 2 e diverse da quelle di cui al comma 4 del D.Lgs. N° 36/2023. Nessun indennizzo spetta all'appaltatore per le sospensioni di cui al presente articolo.
3. Il verbale di sospensione ai sensi dell'art.8 dell'allegato II.14 del D.Lgs 36/2023 deve contenere:
 - a) le ragioni che abbiano determinato l'interruzione dei lavori;
 - b) l'indicazione dello stato di avanzamento dei lavori;
 - c) la consistenza del personale impiegato e dei mezzi d'opera esistenti in cantiere al momento della sospensione.
4. Il verbale di sospensione è controfirmato dall'appaltatore, deve pervenire al R.U.P. entro il quinto giorno naturale successivo alla sua redazione e deve essere restituito controfirmato dallo stesso o dal suo delegato; qualora il R.U.P. non si pronunci entro 5 giorni dal ricevimento, il verbale si dà per riconosciuto e accettato dalla Stazione appaltante.
5. Qualora l'appaltatore non intervenga alla firma del verbale di sospensione o rifiuti di sottoscriverlo, oppure apponga sullo stesso delle riserve, si procede, per quanto applicabile, a norma dell'art. 121 del D.Lgs 36/2023.
6. In ogni caso la sospensione opera dalla data di redazione del verbale, accettato dal R.U.P. o sul quale si sia formata l'accettazione tacita; non possono essere riconosciute sospensioni, e i relativi verbali non hanno alcuna efficacia, in assenza di adeguate motivazioni o le cui motivazioni non siano riconosciute adeguate da parte del R.U.P.
7. Non appena cessate le cause della sospensione il direttore dei lavori redige il verbale di ripresa che, oltre a richiamare il precedente verbale di sospensione, deve indicare i giorni di effettiva sospensione e il conseguente nuovo termine contrattuale dei lavori differito di un numero di giorni pari all'accertata durata della sospensione.
8. Il verbale di ripresa dei lavori è controfirmato dall'appaltatore e trasmesso al R.U.P.; esso è efficace dalla data della sua redazione; al verbale di ripresa dei lavori si applicano le disposizioni di cui ai commi 3 e 4.
9. Le disposizioni del presente articolo si applicano anche a sospensioni parziali e riprese parziali che abbiano per oggetto parti determinate dei lavori, da indicare nei relativi verbali; in tal caso il differimento dei termini contrattuali è pari ad un numero di giorni costituito dal prodotto dei giorni di sospensione per il rapporto tra l'ammontare dei lavori sospesi e l'importo totale dei lavori previsto nello stesso periodo secondo il programma esecutivo dei lavori di cui all'art. 21.
10. Nel caso di sospensione dei lavori disposta per motivazioni diverse da quelle stabilite nell'art. 121 commi 1, 2 e 4 del D.Lgs 36/2023 l'eventuale risarcimento spettante all'esecutore verrà calcolato in base a quanto disposto dall'art. 8 comma 2 dell'allegato II.14 del D. Lgs. 36/2023.

ART. 19 – SOSPENSIONI ORDINATE DAL RUP

1. Ai sensi dell'art.121, comma 2 del D.lgs n.36/2023, il R.U.P. può ordinare la sospensione dei lavori per cause di pubblico interesse o particolare necessità; l'ordine è trasmesso contemporaneamente all'appaltatore e al direttore dei lavori ed ha efficacia dalla data di emissione.
2. Lo stesso R.U.P. determina il momento in cui sono venute meno le ragioni di pubblico interesse o di particolare necessità che lo hanno indotto ad ordinare di sospendere i lavori ed emette l'ordine di ripresa, trasmesso tempestivamente all'appaltatore e al direttore dei lavori.
3. Per quanto non diversamente disposto dal presente articolo, agli ordini di sospensione e di ripresa emessi dal R.U.P. si applicano le disposizioni dell'art. 18, commi 2, 4, 6, 7, e 8, in materia di verbali di sospensione e di ripresa dei lavori, in quanto compatibili.

4. Qualora la sospensione, o le sospensioni se più di una, durino per un periodo di tempo superiore ad un quarto della durata complessiva prevista dall'art. 16, o comunque quando superino 6 mesi complessivamente, l'appaltatore può richiedere lo scioglimento del contratto senza indennità; la Stazione appaltante può opporsi allo scioglimento del contratto ma, in tal caso, riconosce al medesimo la rifusione dei maggiori oneri derivanti dal prolungamento della sospensione oltre i termini suddetti, iscrivendoli nella documentazione contabile.

ART. 20 – PENALI IN CASO DI RITARDO

1. Per ogni giorno di ritardo rispetto alle tempistiche indicate nei singoli successivi atti negoziali, sarà comminata all'operatore economico una penale giornaliera pari all'1 per mille dell'importo contrattuale come determinato a seguito dell'aggiudicazione definitiva. Tale penale non potrà, comunque, superare il 10% (dieci per cento) dell'importo del predetto importo. Trascorsi inutilmente 60 (sessanta) giorni dalla data di consegna della contestazione scritta, la stazione appaltante provvederà all'avvio delle procedure per la risoluzione del contratto e incamererà la cauzione definitiva.
2. La penale, nella stessa misura percentuale di cui al comma 1, trova applicazione anche in caso di ritardo:
 - nell'inizio del lavoro rispetto alla data fissata dal Direttore dei Lavori per la consegna degli stessi;
 - nella ripresa del lavoro seguente un verbale di sospensione, rispetto alla data fissata dal Direttore dei Lavori;
 - nel rispetto dei termini imposti dalla Direzione Lavori per il ripristino di lavori non accettabili o danneggiati;
 - nella mancata consegna della documentazione prevista dalla vigente normativa all'ultimazione dei lavori (dichiarazioni di conformità, certificazioni, as built se previsto, ecc.).
3. La penale di cui al comma 2, lettera b) è applicata all'importo dei lavori ancora da eseguire; la penale di cui al comma 2, lettera c), è applicata all'importo dei lavori di ripristino o di nuova esecuzione ordinati per rimediare a quelli non accettabili o danneggiati.
4. Tutte le penali di cui al presente articolo sono contabilizzate in detrazione in occasione del pagamento immediatamente successivo al verificarsi della relativa condizione di ritardo.
5. L'applicazione delle penali di cui al presente articolo non pregiudica il risarcimento di eventuali danni o ulteriori oneri sostenuti dalla stazione appaltante a causa dei ritardi.
6. A giustificazione del ritardo nell'ultimazione del singolo lavoro l'operatore economico non può mai attribuirne la causa, in tutto o in parte, ad interferenze con l'attività degli immobili oggetto d'intervento.

ART. 21 – PROGRAMMA ESECUTIVO DEI LAVORI DELL'APPALTATORE

1. La Ditta aggiudicataria dovrà organizzare ed eseguire le opere e le forniture oggetto del presente Capitolato in modo da assicurare una progressione regolare dei lavori, ivi compresi i necessari approvvigionamenti dei materiali, al fine di ultimare le opere entro il tempo utile contrattuale. A tal fine, la Ditta aggiudicataria deve presentare alla Direzione Lavori, entro cinque giorni dalla data di consegna dei lavori, idoneo programma di realizzazione delle opere, tenendo presente che gli interventi saranno effettuati in presenza dell'utenza con la quale la Ditta aggiudicataria dovrà concordare, di volta in volta, tempi e modalità dei suddetti interventi.
2. Il programma esecutivo dei lavori dell'Appaltatore può essere modificato o integrato dalla Stazione appaltante, mediante ordine di servizio, ogni volta che sia necessario alla miglior esecuzione dei lavori.
3. L'Appaltatore deve altresì tenere conto, nella redazione del programma:
 - delle particolari condizioni dell'accesso al cantiere;
 - della riduzione o sospensione delle attività di cantiere per le festività o godimento di ferie degli addetti ai lavori;
 - delle eventuali difficoltà di esecuzione di alcuni lavori in relazione alla specificità dell'intervento e al periodo stagionale in cui vanno a ricadere;
 - delle interferenze spazio-temporali con le attività presenti nella struttura;
 - delle interferenze spazio-temporali con le attività di adeguamento dei sottoservizi eseguite dai vari gestori;
 - delle interruzioni o rallentamenti ai lavori per la rimozione, lo spostamento, l'adeguamento ed il mantenimento in esercizio dei servizi intercettati anche se eseguiti dagli Enti Gestori stessi; nel caso in cui gli spostamenti siano a cura e onere dell'Appaltatore lo stesso dovrà comunicare con almeno 30 giorni di anticipo i tempi necessari per la realizzazione di inserterie agli enti terzi interessati.

ART. 22 – INDEROGABILITÀ DEI TERMINI DI ESECUZIONE

1. Non costituiscono motivo di differimento dell'inizio dei lavori, della loro mancata regolare o continuativa conduzione secondo il relativo programma esecutivo o della loro ritardata ultimazione:
 - a) il ritardo nell'installazione del cantiere e nell'allacciamento alle reti tecnologiche necessarie al suo funzionamento, per l'approvvigionamento dell'energia elettrica e dell'acqua;
 - b) l'adempimento di prescrizioni, o il rimedio a inconvenienti o infrazioni riscontrate dal direttore dei lavori o dagli organi di vigilanza in materia sanitaria e di sicurezza, ivi compreso il coordinatore per la sicurezza in fase di esecuzione, se nominato;
 - c) l'esecuzione di accertamenti integrativi che l'Appaltatore ritenesse di dover effettuare per la esecuzione delle opere di fondazione, delle strutture e degli impianti, salvo che siano ordinati dalla direzione dei lavori o espressamente approvati da questa;
 - d) il tempo necessario per l'esecuzione di prove sui campioni, di sondaggi, analisi e altre prove assimilabili;
 - e) il tempo necessario per l'espletamento degli adempimenti a carico dell'Appaltatore comunque previsti dal presente capitolato;
 - f) le eventuali controversie tra l'Appaltatore e i fornitori, subappaltatori, affidatari, altri incaricati dall'Appaltatore né i ritardi o gli inadempimenti degli stessi soggetti;
 - g) le eventuali vertenze a carattere aziendale tra l'Appaltatore e il proprio personale dipendente
 - h) le sospensioni disposte dalla Stazione appaltante, dal Direttore dei lavori, dal Coordinatore per la sicurezza in fase di esecuzione o dal R.U.P. per inosservanza delle misure di sicurezza dei lavoratori nel cantiere o inosservanza degli obblighi retributivi, contributivi, previdenziali o assistenziali nei confronti dei lavoratori impiegati nel cantiere;
 - i) le sospensioni disposte dal personale ispettivo del Ministero del lavoro e della previdenza sociale in relazione alla presenza di personale non risultante dalle scritture o da altra documentazione obbligatoria o in caso di reiterate violazioni della disciplina in materia di superamento dei tempi di lavoro, di riposo giornaliero e settimanale, ai sensi dell'articolo 36-bis, comma 1, del decreto-legge 4 luglio 2006, n. 223.
2. Non costituiscono altresì motivo di differimento dell'inizio dei lavori, della loro mancata regolare o continuativa conduzione secondo il relativo programma o della loro ritardata ultimazione i ritardi o gli inadempimenti di ditte, imprese, fornitori, tecnici o altri, titolari di rapporti contrattuali con la Stazione appaltante, se l'Appaltatore non abbia tempestivamente denunciato per iscritto alla Stazione appaltante medesima le cause imputabili a dette ditte, imprese o fornitori o tecnici.
3. Le cause di cui ai commi 1 e 2 non possono costituire motivo per la richiesta di proroghe di cui all'articolo 15, di sospensione dei lavori di cui agli articoli 18 e 19, per la disapplicazione delle penali di cui all'articolo 18, né per l'eventuale risoluzione del Contratto ai sensi dell'articolo 23.

ART. 23 – RISOLUZIONE DEL CONTRATTO PER MANCATO RISPETTO DEI TERMINI

1. La Stazione Appaltante ha facoltà di risolvere il contratto con l'Appaltatore per le motivazioni e con le procedure di cui all'art. 122 del D.Lgs. 36/2023 e s.m.i. in particolare se una o più delle seguenti condizioni sono soddisfatte:
 - il contratto ha subito una modifica sostanziale che avrebbe richiesto una nuova procedura di appalto ai sensi dell'art. 120 del d.lgs. n.36/2023;
 - con riferimento alle modifiche di cui all'art. 120, comma 1, lettere b) e c) del D.Lgs. 36/2023, nel caso in cui risulti impraticabile per motivi economici o tecnici quali il rispetto dei requisiti di intercambiabilità o interoperabilità tra apparecchiature, servizi o impianti esistenti forniti nell'ambito dell'appalto iniziale e comportamenti per l'amministrazione aggiudicatrice o l'ente aggiudicatore notevoli disguidi o una consistente duplicazione dei costi, siano state superate le soglie di cui al comma 7 del predetto articolo:
 - con riferimento a modifiche non "sostanziali" sono state superate eventuali soglie stabilite dall'amministrazione aggiudicatrice ai sensi dell'art. 120, comma 1, lettera e);
 - con riferimento alle modifiche dovute a causa di errori o di omissioni del progetto esecutivo che pregiudicano, in tutto o in parte, la realizzazione dell'opera o la sua utilizzazione, sono state superate le soglie di cui al comma 2, lettere a) e b) dell'articolo 120;
 - l'aggiudicatario si è trovato, al momento dell'aggiudicazione dell'appalto in una delle situazioni di esclusione di cui all'articolo 94, comma 1 del D.Lgs. 36/2023 e s.m.i., sia per quanto riguarda i settori ordinari, sia per quanto riguarda le concessioni e avrebbe dovuto pertanto essere escluso dalla procedura di appalto o di aggiudicazione della concessione.
 - l'appalto non avrebbe dovuto essere aggiudicato in considerazione di una grave violazione degli obblighi derivanti dai trattati, come riconosciuto dalla Corte di giustizia dell'Unione europea in un progetto ai sensi dell'articolo 258 TFUE.

ART. 24 – RISOLUZIONE DEL CONTRATTO PER COLPA DELL'APPALTATORE

1. Ulteriori motivazioni per le quali la Stazione Appaltante ha facoltà di risolvere il contratto con l'Appaltatore, sono:
 - l'inadempimento accertato alle norme di legge sulla prevenzione degli infortuni, sicurezza sul lavoro e assicurazioni obbligatorie del personale ai sensi dell'articolo 92 del d.lgs. n.81/2008 e s.m.i.;
 - il subappalto abusivo, associazione in partecipazione, cessione anche parziale del contratto o violazione delle norme regolanti il subappalto.
2. Le stazioni appaltanti dovranno risolvere il contratto qualora:
 - nei confronti dell'appaltatore sia intervenuta la decadenza dell'attestazione di qualificazione per aver prodotto falsa documentazione o dichiarazioni mendaci;
 - nei confronti dell'appaltatore sia intervenuto un provvedimento definitivo che dispone l'applicazione di una o più misure di prevenzione di cui al codice delle leggi antimafia e delle relative misure di prevenzione, ovvero sia intervenuta sentenza di condanna passata in giudicato per i reati di cui all'articoli 94 95 e 96 del d.lgs. n.36/2023 e s.m.i..
3. Il direttore dei lavori o il responsabile dell'esecuzione del contratto, se nominato, quando accerta un grave inadempimento alle obbligazioni contrattuali da parte dell'appaltatore, tale da comprometterne la buona riuscita delle prestazioni, invia al responsabile del progetto una relazione particolareggiata, corredata dei documenti necessari, indicando la stima dei lavori eseguiti regolarmente, il cui importo può essere riconosciuto all'appaltatore. Egli formula, altresì, la contestazione degli addebiti all'appaltatore, assegnando un termine non inferiore a quindici giorni per la presentazione delle proprie controdeduzioni al responsabile del progetto. Acquisite e valutate negativamente le predette controdeduzioni, ovvero scaduto il termine senza che l'appaltatore abbia risposto, la stazione appaltante su proposta del responsabile del progetto dichiara risolto il contratto.
4. Qualora le sospensioni ordinate dalla Direzione lavori o dal Rup durino per un periodo di tempo superiore ad un quarto della durata complessiva prevista per l'esecuzione dei lavori, o comunque quando superino sei mesi complessivi, l'appaltatore può chiedere la risoluzione del contratto senza indennità; se la stazione appaltante si oppone, l'appaltatore ha diritto alla rifusione dei maggiori oneri derivanti dal prolungamento della sospensione oltre i termini suddetti.
5. Qualora l'esecuzione delle prestazioni ritardi per negligenza dell'appaltatore rispetto alle previsioni del contratto, il direttore dei lavori o il responsabile unico dell'esecuzione del contratto, se nominato, gli assegna un termine, che, salvo i casi d'urgenza, non può essere inferiore a dieci giorni, entro i quali l'appaltatore deve eseguire le prestazioni. Scaduto il termine assegnato, e redatto processo verbale in contraddittorio con l'appaltatore, qualora l'inadempimento permanga, la stazione appaltante risolve il contratto, fermo restando il pagamento delle penali.
6. Nel caso di risoluzione del contratto l'appaltatore ha diritto soltanto al pagamento delle prestazioni relative ai lavori, servizi o forniture regolarmente eseguiti, decurtato degli oneri aggiuntivi derivanti dallo scioglimento del contratto.
7. Nei casi di risoluzione del contratto di appalto dichiarata dalla stazione appaltante l'appaltatore dovrà provvedere al ripiegamento dei cantieri già allestiti e allo sgombero delle aree di lavoro e relative pertinenze nel termine a tale fine assegnato dalla stessa stazione appaltante; in caso di mancato rispetto del termine assegnato, la stazione appaltante provvede d'ufficio addebitando all'appaltatore i relativi oneri e spese.
8. Nei casi di risoluzione del contratto dichiarata dalla Stazione appaltante la comunicazione della decisione assunta sarà inviata all'appaltatore nelle forme previste dal Codice e dalle Linee guida ANAC, anche mediante posta elettronica certificata (PEC), con la contestuale indicazione della data alla quale avrà luogo l'accertamento dello stato di consistenza dei lavori.
9. In contraddittorio fra la Direzione lavori e l'appaltatore o suo rappresentante oppure, in mancanza di questi, alla presenza di due testimoni, si procederà quindi alla redazione del verbale di stato di consistenza dei lavori, all'inventario dei materiali, delle attrezzature dei e mezzi d'opera esistenti in cantiere, nonché, all'accertamento di quali materiali, attrezzature e mezzi d'opera debbano essere mantenuti a disposizione della Stazione appaltante per l'eventuale riutilizzo.

CAPO 4 – DISCIPLINA ECONOMICA

ART. 25. ANTICIPAZIONE

1. Ai sensi dall'articolo 125, comma 1, del D.Lgs n. 36/2023, all'appaltatore è concessa un'anticipazione

- pari al 20%, incrementabile fino al 30% ai sensi dello stesso articolo di legge, calcolata sul valore del contratto di appalto, da corrispondere entro quindici giorni dall'effettivo inizio dei lavori.
2. L'erogazione dell'anticipazione è subordinata alla costituzione di garanzia fidejussoria bancaria o assicurativa di importo pari all'anticipazione maggiorato del tasso di interesse legale applicato al periodo necessario al recupero dell'anticipazione stessa secondo il cronoprogramma dei lavori.
 3. La garanzia di cui al comma 2 è rilasciata dai soggetti di cui all'art.106 comma 3 del D.Lgs 36/2023 quali imprese bancarie autorizzate ai sensi del decreto legislativo 1° settembre 1993, n. 385, o assicurative autorizzate alla copertura dei rischi ai quali si riferisce l'assicurazione e che rispondano ai requisiti di solvibilità previsti dalle leggi che ne disciplinano la rispettiva attività. La garanzia può essere, altresì, rilasciata dagli intermediari finanziari iscritti nell'albo degli intermediari finanziari di cui all'articolo 106 del decreto legislativo 1° settembre 1993, n. 385.
 4. L'importo della garanzia viene gradualmente ed automaticamente ridotto nel corso dei lavori, in rapporto al progressivo recupero dell'anticipazione da parte delle stazioni appaltanti.
 5. Il beneficiario decade dall'anticipazione, con obbligo di restituzione, se l'esecuzione dei lavori non procede, per ritardi a lui imputabili, secondo i tempi contrattuali. Sulle somme restituite sono dovuti gli interessi legali con decorrenza dalla data di erogazione della anticipazione.

ART. 26. PAGAMENTI

1. Il pagamento avverrà in un'unica rata, mediante emissione del certificato di pagamento al termine dell'esecuzione delle opere, al netto del ribasso d'asta, comprensivi della relativa quota degli oneri per la sicurezza
All'emissione del certificato di pagamento il responsabile del progetto provvede ad acquisire il Documento Unico di Regolarità Contributiva (D.U.R.C.).
In caso di D.U.R.C. positivo sarà regolarmente emesso il certificato di pagamento.
Qualora il D.U.R.C. risulti non regolare, il Certificato di Pagamento conterrà le trattenute pari ai contributi non versati e comunicati dall'Ente Previdenziale.
Il Certificato di Pagamento non verrà emesso fino a quando l'Ente Previdenziale non abbia quantificato l'eventuale inadempienza.
2. La Stazione appaltante provvede al pagamento del predetto certificato, entro i 60 giorni dalla trasmissione della relativa fattura da parte dell'Impresa, mediante emissione dell'apposito mandato e l'erogazione a favore dell'Appaltatore ai sensi dell'articolo 185 del D.Lgs. n. 267/2000.
3. Qualora i lavori rimangano sospesi per un periodo superiore a 90 giorni, per cause non dipendenti dall'Appaltatore, si provvede alla redazione dello stato di avanzamento e all'emissione del certificato di pagamento, prescindendo dall'importo minimo di cui al comma 1.

ART. 27 – PAGAMENTI A SALDO

1. Il conto finale dei lavori è redatto entro 60 (sessanta) giorni dalla data della loro ultimazione, accertata con apposito verbale; esso è sottoscritto dal direttore di lavori ed è trasmesso al R.U.P.; col conto finale è accertato e proposto l'importo della rata di saldo, qualunque sia il suo ammontare, la cui definitiva liquidazione ed erogazione è subordinata all'emissione del certificato di cui al comma 3 e alle condizioni di cui al comma 4.
2. Il conto finale dei lavori deve essere sottoscritto dall'Appaltatore, su richiesta del R.U.P., entro il termine perentorio di 15 giorni; se l'Appaltatore non firma il conto finale nel termine indicato, o se lo firma senza confermare le domande già formulate nel registro di contabilità, il conto finale si ha come da lui definitivamente accettato. Il R.U.P. formula in ogni caso una sua relazione al conto finale.
3. La rata di saldo, nulla ostando, è pagata, previa presentazione di regolare fattura fiscale, entro 90 giorni dopo l'avvenuta emissione del certificato di collaudo provvisorio e del certificato di regolare esecuzione.
4. Il pagamento della rata di saldo non costituisce presunzione di accettazione dell'opera, ai sensi dell'art. 1666, secondo comma, del codice civile; il pagamento è disposto solo a condizione che l'Appaltatore presenti apposita garanzia fidejussoria ai sensi dell'art. 117, comma 9 del D.lgs. 36/2023.
5. La garanzia fidejussoria di cui al comma 4 deve avere validità ed efficacia fino a due anni dopo l'emissione del certificato di collaudo provvisorio o del certificato di regolare esecuzione e alle seguenti condizioni:
 - a) importo garantito almeno pari all'importo della rata di saldo, maggiorato dell'I.V.A. all'aliquota di legge, maggiorato altresì del tasso legale di interesse applicato al periodo di due anni;
 - b) la garanzia ha efficacia dalla data di erogazione della rata di saldo e si estingue due anni dopo l'emissione del certificato di collaudo provvisorio o del certificato di regolare esecuzione;
 - c) la garanzia deve essere prestata mediante presentazione di atto di fidejussione rilasciato da una banca

o da un intermediario finanziario autorizzato o polizza fidejussoria rilasciata da impresa di assicurazione, conforme alla scheda tecnica 1.4, allegata al decreto ministeriale 12 marzo 2004, n. 123, in osservanza delle clausole di cui allo schema tipo 1.4 allegato al predetto decreto.

6. Il pagamento della rata di saldo è subordinato all'acquisizione del DURC.
7. Salvo quanto disposto dall'art. 1669 del codice civile, l'Appaltatore risponde per la difformità ed i vizi dell'opera, ancorché riconoscibili, purché denunciati dal soggetto appaltante prima che il certificato di collaudo o il certificato di regolare esecuzione assuma carattere definitivo.
8. L'Appaltatore e il direttore dei lavori devono utilizzare la massima diligenza e professionalità, nonché improntare il proprio comportamento a buona fede, al fine di evidenziare tempestivamente i vizi e i difetti riscontrabili nonché le misure da adottare per il loro rimedio.

ART. 28. RITARDI NEI PAGAMENTI DELLE RATE DI ACCONTO

1. Non sono dovuti interessi per i primi 45 giorni intercorrenti tra il verificarsi delle condizioni e delle circostanze per l'emissione del certificato di pagamento ai sensi dell'articolo 26 e la sua effettiva emissione e messa a disposizione della Stazione appaltante per la liquidazione; trascorso tale termine senza che sia emesso il certificato di pagamento, sono dovuti all'Appaltatore gli interessi legali per i primi 60 giorni di ritardo; trascorso infruttuosamente anche questo termine spettano all'Appaltatore gli interessi di mora secondo normativa vigente.
2. Non sono dovuti interessi per i primi 30 giorni intercorrenti tra l'emissione del certificato di pagamento e il suo effettivo pagamento a favore dell'Appaltatore; trascorso tale termine senza che la Stazione appaltante abbia provveduto al pagamento, sono dovuti all'Appaltatore gli interessi legali per i primi 60 giorni di ritardo; trascorso infruttuosamente anche questo termine spettano all'Appaltatore gli interessi di mora secondo normativa vigente.
3. Il pagamento degli interessi di cui al presente articolo avviene d'ufficio in occasione del pagamento, in acconto o a saldo, immediatamente successivo, senza necessità di domande o riserve; il pagamento dei predetti interessi prevale sul pagamento delle somme a titolo di esecuzione dei lavori.
4. E' facoltà dell'Appaltatore, trascorsi i termini di cui ai commi precedenti, ovvero nel caso in cui l'ammontare delle rate di acconto, per le quali non sia stato tempestivamente emesso il certificato o il titolo di spesa, raggiunga il quarto dell'importo netto contrattuale, di agire ai sensi dell'articolo 1460 del codice civile, rifiutando di adempiere alle proprie obbligazioni se la Stazione appaltante non provveda contemporaneamente al pagamento integrale di quanto maturato; in alternativa, è facoltà dell'Appaltatore, previa costituzione in mora della Stazione appaltante, promuovere il giudizio arbitrale per la dichiarazione di risoluzione del contratto, trascorsi 60 giorni dalla data della predetta costituzione in mora.

ART. 29 – RITARDI NEL PAGAMENTO DELLA RATA DI SALDO

1. Per il pagamento della rata di saldo in ritardo rispetto al termine stabilito all'art. 22, comma 3, per causa imputabile alla Stazione appaltante, sulle somme dovute decorrono gli interessi legali.
2. Qualora il ritardo nella emissione del certificato o nel pagamento delle somme dovute a saldo si protragga per ulteriori 60 giorni, oltre al termine stabilito al comma 1, sulle stesse somme sono dovuti gli interessi di mora.

ART. 30 – REVISIONE PREZZI

1. Ai sensi di quanto disciplinato dall'art. 60 del D.Lgs 36/2023, è prevista la revisione dei prezzi e l'adeguamento del corrispettivo, nel rispetto degli ordinamenti e di tutti i regolamenti ivi previsti.
2. Le variazioni di prezzo dei singoli materiali da costruzione, in aumento o in diminuzione, sono valutate dalla stazione appaltante soltanto se tali variazioni risultano superiori al cinque per cento rispetto al prezzo, rilevato nell'anno di presentazione dell'offerta. In tal caso si procede a compensazione, in aumento o in diminuzione, per la percentuale eccedente il cinque per cento e comunque in misura pari all'80 per cento di detta eccedenza, nel limite delle risorse di cui al comma 5 dell'art.60

ART. 31 – CESSIONE DEL CONTRATTO E CESSIONE DEI CREDITI

1. E' vietata la cessione del contratto sotto qualsiasi forma; ogni atto contrario è nullo di diritto.
2. E' ammessa la cessione dei crediti, ai sensi del combinato disposto dell'articolo 204 del D.Lgs. n. 36/2023 e della Legge 21 febbraio 1991, n. 52, a condizione che il cessionario sia un istituto bancario o un intermediario finanziario iscritto nell'apposito Albo presso la Banca d'Italia e che il contratto di cessione, in originale o in copia autenticata, sia trasmesso alla Stazione Appaltante prima o contestualmente al certificato di pagamento sottoscritto dal responsabile del progetto.
3. Dall'atto di cessione dovrà desumersi l'entità del credito ceduto, il cessionario dello stesso, le modalità di

pagamento ed i riferimenti bancari (codice IBAN) del cessionario medesimo. Il cessionario è tenuto a rispettare la normativa sulla tracciabilità di cui alla L.136/2010.

4. L'amministrazione committente potrà opporre al cessionario tutte le eccezioni opponibili al cedente in forza del presente contratto di appalto.

CAPO 5 – CONTABILIZZAZIONE E LIQUIDAZIONE DEI LAVORI

ART. 32. MISURAZIONE DEI LAVORI

1. Le misurazioni dei lavori sono effettuate secondo le specificazioni date nelle norme del capitolato speciale e nell'enunciazione delle singole voci in elenco; in caso diverso sono utilizzate per la misurazione dei lavori le dimensioni nette delle opere eseguite rilevate in loco, senza che l'Appaltatore possa far valere criteri di misurazione o coefficienti moltiplicatori che modifichino le quantità realmente poste in opera.
2. Non sono comunque riconosciuti nella misurazione delle opere ingrossamenti o aumenti dimensionali di alcun genere non rispondenti ai disegni di progetto se non saranno stati preventivamente autorizzati dal direttore dei lavori.

ART. 33. CONTABILIZZAZIONE DEI LAVORI

1. In corso d'opera, qualora debbano essere introdotte variazioni ai lavori ai sensi degli articoli 43 o 44, e queste non siano valutabili mediante i prezzi contrattuali e la formazione dei nuovi prezzi, non sia ritenuta opportuna dalle parti, le stesse variazioni possono essere predefinite, sotto il profilo economico, con atto di sottomissione "a corpo"; in tal caso il corrispettivo per il lavoro a corpo, a sua volta assoggettato al ribasso d'asta, resta fisso e invariabile senza che possa essere invocata dalle parti contraenti alcuna verifica sulla misura o sul valore attribuito alla quantità di detti lavori.
2. Nel corrispettivo per l'esecuzione dei lavori a corpo s'intende sempre compresa ogni spesa occorrente per dare l'opera compiuta sotto le condizioni stabilite dal capitolato speciale d'appalto e secondo i tipi indicati e previsti negli atti progettuali. Pertanto nessun compenso può essere richiesto per lavori, forniture e prestazioni che, ancorché non esplicitamente specificati nella descrizione dei lavori a corpo, siano rilevabili dagli elaborati grafici o viceversa. Lo stesso dicasi per lavori, forniture e prestazioni che siano tecnicamente e intrinsecamente indispensabili alla funzionalità, completezza e corretta realizzazione dell'opera appaltata secondo la regola dell'arte.
3. Il Direttore dei lavori dell'Appaltante, in base alla misurazione delle opere in corso, redatta in contraddittorio con il rappresentante dell'Appaltatore, provvederà alla redazione di stati di avanzamento dei lavori periodici, escludendo dalla contabilizzazione i materiali a pie d'opera.
4. I documenti contabili saranno custoditi dalla Direzione dei Lavori; l'Appaltatore dovrà redigere un Giornale dei Lavori su cui si nota in ciascun giorno, o quantomeno settimanale, il modo, l'ordine, l'attività e quanto interessa l'andamento tecnico ed economico dei lavori, e quanta possa essere necessario a stabilire le circostanze che hanno influito su di essi.

Più specificatamente, vanno annotate le condizioni meteorologiche ed idrometriche e le indicazioni sulla situazione dei terreni, nonché ogni situazione dipendente da fattori esterni che si ripercuote sui lavori come disastri, situazioni di emergenza, guerre o sommosse ed ogni quant'altro possa turbare il normale svolgimento dei lavori.

Saranno altresì annotate:

- la qualifica ed il numero degli operai;
- i mezzi d'opera impiegati dall'Appaltatore;
- le fasi di avanzamento dei lavori;
- la date dei getti di calcestruzzo armato e relativi disarmi;
- il prelievo dei campioni.

Nel giornale dei lavori verranno ancora annotate con numero progressivo:

- la data di inizio lavori
- la data di consegna dell'area, o le date in caso di consegne frazionate;
- gli ordini e tutte le disposizioni emesse dal Direttore dei Lavori ed indirizzate all'Appaltatore;
- i processi verbali relativi ad eventuali fatti contestati all'Appaltatore e qualsiasi annotazione che l'Appaltatore ritenesse di dover apporre;
- le sospensioni ordinate a norma del contratto;
- la ripresa dei lavori;
- le proroghe concesse all'Appaltatore.

Sulla base degli stati d'avanzamento il Responsabile del Progetto provvederà a redigere i corrispondenti

certificati di pagamento, da inoltrare al competente ufficio dell'Appaltante per la relativa liquidazione.

La contabilizzazione delle opere e delle forniture verrà effettuata come segue:

- a) per quanto concerne gli oneri relativi alla sicurezza, non soggetti a ribasso d'asta applicando al relativo importo la percentuale complessiva dei lavori contabilizzati ad ogni singolo stato d'avanzamento rispetto al corrispettivo di aggiudicazione al netto degli oneri per la sicurezza;
 - b) per quanto concerne le opere a misura applicando alle quantità eseguite i prezzi di elenco ribassati oppure i nuovi prezzi.
5. Si procederà quindi alla redazione ed alla conseguente liquidazione dell'ultimo certificato con le modalità di cui all'articolo 27.
6. Le fatture degli importi contabilizzati al netto delle ritenute previste negli Stati d'avanzamento, complete delle indicazioni di cui al frontespizio del presente Capitolato, in originale assoggettate ad I.V.A., dovranno essere inviate alla Committente solo e soltanto dopo la emissione del Certificato di pagamento da parte della D.L.

ART. 34 – LAVORI A MISURA

1. La misurazione e la valutazione dei lavori a misura sono effettuate secondo le specificazioni date nelle norme del presente capitolato e nell'enunciazione delle singole voci in elenco; in caso diverso sono utilizzate per la valutazione dei lavori le dimensioni nette delle opere eseguite rilevate in loco, senza che l'Appaltatore possa far valere criteri di misurazione o coefficienti moltiplicatori che modifichino le quantità realmente poste in opera.
2. Non sono comunque riconosciuti nella valutazione ingrossamenti o aumenti dimensionali di alcun genere non rispondenti ai disegni di progetto se non saranno stati preventivamente autorizzati dal direttore dei lavori.
3. Nel corrispettivo per l'esecuzione dei lavori a misura s'intende sempre compresa ogni spesa occorrente per dare l'opera compiuta sotto le condizioni stabilite dal presente capitolato e secondo i tipi indicati e previsti negli atti progettuali.
4. La contabilizzazione delle opere e delle forniture verrà effettuata applicando alle quantità eseguite i prezzi unitari dell'elenco dei prezzi unitari di cui all'art. 3, comma 3, del presente capitolato.
5. Gli oneri per la sicurezza, evidenziati al punto b) del prospetto di cui all'art. 2, comma 1, per la parte prevista a misura sono valutati sulla base dei prezzi contenuti nell'elaborato di progetto che valuta i predetti oneri, con le quantità rilevabili ai sensi del presente articolo.

ART. 35 – LAVORI A CORPO

1. Qualora in corso d'opera debbano essere introdotte variazioni ai lavori ai sensi degli articoli 37 o 38, e per tali variazioni la direzione lavori, sentito il R.U.P. e con l'assenso dell'Appaltatore, possa essere definito un prezzo complessivo onnicomprensivo, esse possono essere preventivate "a corpo".
2. Nei casi di cui al comma 1, qualora il prezzo complessivo non sia valutabile mediante l'utilizzo dei prezzi unitari di elenco, si procede mediante la formazione dei nuovi prezzi ai sensi dell'art. 39. Il corrispettivo per il lavoro a corpo, a sua volta assoggettato al ribasso d'asta, resta fisso e invariabile senza che possa essere invocata dalle parti contraenti alcuna verifica sulla misura o sul valore attribuito alla quantità di detti lavori.
3. Nel corrispettivo per l'esecuzione dell'eventuale lavoro a corpo s'intende sempre compresa ogni spesa occorrente per dare l'opera compiuta sotto le condizioni stabilite dal presente capitolato e secondo i tipi indicati e previsti negli atti progettuali. Pertanto nessun compenso può essere richiesto per lavori, forniture e prestazioni che, ancorché non esplicitamente specificati nella descrizione dei lavori a corpo, siano rilevabili dagli elaborati grafici o viceversa. Lo stesso dicasi per lavori, forniture e prestazioni che siano tecnicamente e intrinsecamente indispensabili alla funzionalità, completezza e corretta realizzazione dell'opera appaltata secondo la regola dell'arte.
4. La contabilizzazione dell'eventuale lavoro a corpo è effettuata applicando all'importo del medesimo, al netto del ribasso contrattuale, le percentuali convenzionali relative alle singole categorie di lavoro indicate in perizia, di ciascuna delle quali va contabilizzata la quota parte in proporzione al lavoro eseguito.
5. La realizzazione di sistemi e sub-sistemi di impianti tecnologici per i quali sia previsto un prezzo contrattuale unico non costituiscono lavoro a corpo.
6. Gli oneri per la sicurezza, evidenziati al punto b) del prospetto di cui all'art. 2, comma 1, sono valutati, per la parte prevista a corpo, in maniera proporzionale alla parte dei lavori eseguita.

ART. 36 – LAVORI IN ECONOMIA

1. Se già previsti nel progetto, la contabilizzazione dei lavori in economia è effettuata secondo i prezzi unitari

- contrattuali per l'importo delle prestazioni e delle somministrazioni fatte dall'impresa stessa.
2. Gli oneri per la sicurezza, evidenziati al punto b) del prospetto di cui all'art. 2, comma 1, per la parte eseguita in economia, sono contabilizzati separatamente con gli stessi criteri.
 3. Se non espressamente previste nel Progetto e nel relativo Q.E. le prestazioni in economia potranno essere eseguite soltanto per esigenze eccezionali e solo nei limiti degli ordini impartiti e delle autorizzazioni concesse di volta in volta dal Responsabile del procedimento.
 4. Per le prestazioni in economia gli operai messi a disposizione dall'Appaltatore dovranno essere idonei ai lavori da eseguirsi e provvisti delle necessarie attrezzature e mezzi. Le macchine gli attrezzi ed i mezzi utilizzati dovranno essere in perfetto stato di servibilità e provvisti di tutti gli accessori necessari per il loro regolare funzionamento.
 5. Saranno a carico dell'Appaltatore la manutenzione degli attrezzi e delle macchine e le eventuali riparazioni, in modo che essi siano sempre in buono stato di servizio.
 6. I mezzi di trasporto per i lavori in economia dovranno essere forniti in pieno stato di efficienza.
 7. I prezzi delle somministrazioni in economia sono stabiliti come segue:
 - merce di operai: per ogni ora di operaio specializzato, qualificato e comune, secondo quanto indicato sul libretto di lavoro, unico documento ritenuto valido ai fini del riconoscimento della qualifica della manodopera, è accreditabile all'Appaltatore l'importo rinveniente dall'applicazione delle tariffe e costi orari della manodopera desunti dalle tabelle dei contratti collettivi di lavoro cui l'impresa fa riferimento, incrementato del 15% per spese generali e del 10% - ridotto del ribasso di gara – per utili di impresa;
 - per trasporti e noli di eventuali macchine e attrezzature, si farà riferimento ai costi del rilevamento della "Commissione prezzi materiali da costruzione, trasporti e noli" operante presso la Camera di Commercio Industria Artigianato e Agricoltura di Napoli e pubblicati mensilmente, incrementati del 15% per spese generali e del 10% - ridotto del ribasso di gara – per utili di impresa;
 - per i materiali i cui costi siano desunti dall'elenco prezzi allegato al presente capitolato, si applicherà il solo ribasso di gara; per i materiali i cui costi siano desunti dal rilevamento della "Commissione prezzi materiali da costruzione, trasporti e noli" operante presso la Camera di Commercio Industria Artigianato e Agricoltura di Napoli e pubblicati mensilmente, si applicherà l'incremento del 15% per spese generali e del 10% - ridotto del ribasso di gara – per utili di impresa.

ART. 37 – VALUTAZIONE DEI MANUFATTI E DEI MATERIALI A PIE' D'OPERA

1. I prezzi di elenco per i materiali a pie' d'opera, diminuiti del ribasso d'asta, si applicano soltanto:
 - a) alle provviste dei materiali a pie' d'opera che l'Appaltatore è tenuto a fare a richiesta della Direzione dei lavori come, ad esempio, somministrazioni per lavori in economia, somministrazione di legnami per casseri, paratie, palafitte, travature ecc., alla cui esecuzione provvede direttamente l'Amministrazione, la somministrazione di ghiaia o pietrisco, quando l'Impresa non debba effettuarne lo spandimento;
 - b) alla valutazione dei materiali accettabili nel caso di esecuzione di ufficio e nel caso di rescissione coattiva oppure di scioglimento di contratto;
 - c) alla valutazione del materiale per l'accreditamento del loro importo nei pagamenti in acconto, ai sensi del D.M. 145/2000 Capitolato generale;
 - d) alla valutazione delle provviste a pie' d'opera che si dovessero rilevare dall'Amministrazione quando per variazioni da essa introdotte non potessero più trovare impiego nei lavori.
2. I detti prezzi per i materiali a pie' d'opera servono pure per la formazione di nuovi prezzi ai quali deve essere applicato il ribasso contrattuale.
3. In detti prezzi dei materiali è compresa ogni spesa accessoria per dare i materiali a pie' d'opera sul luogo di impiego, le spese generali ed il beneficio dell'Impresa.

CAPO 6 – CAUZIONI E GARANZIE

ART. 38 – CAUZIONE PROVVISORIA

1. Ricadendo l'appalto nei casi previsti dall'art.50, comma 1, lettera a del D.lgs 36/2023, non è richiesta la garanzia provvisoria, ai sensi di quanto disposto dall'art. 53 e 106 dello stesso decreto legislativo 36/2023 e s.m.i.

ART. 39 – GARANZIA FIDEIUSSORIA O CAUZIONE DEFINITIVA

1. Ai sensi dell'articolo 117 del D.Lgs. n° 36/2023, è richiesta una garanzia fideiussoria, a titolo di cauzione definitiva, pari al 10 per cento (un decimo) dell'importo contrattuale, aumentata, in caso di aggiudicazione con ribassi superiori al 10%, come stabilito al comma 1 dell'articolo succitato.
2. La garanzia fideiussoria è prestata mediante polizza bancaria o assicurativa, emessa da istituto autorizzato, con durata non inferiore a sei mesi oltre il termine previsto per l'ultimazione dei lavori; essa è presentata in originale alla Stazione appaltante prima della formale sottoscrizione del contratto.
3. La cauzione è svincolata con le modalità di cui all'articolo 117, commi 8 e 9 del D.Lgs. n° 36/2023.
4. Approvato il certificato di collaudo, la garanzia fideiussoria si intende svincolata ed estinta di diritto, automaticamente, senza necessità di ulteriori atti formali, richieste, autorizzazioni, dichiarazioni liberatorie o restituzioni.
5. L'Amministrazione può avvalersi della garanzia fideiussoria, parzialmente o totalmente, per le spese dei lavori da eseguirsi d'ufficio nonché per il rimborso delle maggiori somme pagate durante l'appalto in confronto ai risultati della liquidazione finale; l'incameramento della garanzia avviene con atto unilaterale dell'Amministrazione senza necessità di dichiarazione giudiziale, fermo restando il diritto dell'Appaltatore di proporre azione innanzi l'autorità giudiziaria ordinaria.
6. La garanzia fideiussoria è tempestivamente reintegrata qualora, in corso d'opera, sia stata incamerata, parzialmente o totalmente, dall'Amministrazione; in caso di variazioni al contratto per effetto di successivi atti di sottomissione, la medesima garanzia può essere ridotta in caso di riduzione degli importi contrattuali, mentre non è integrata in caso di aumento degli stessi importi fino alla concorrenza di un quinto dell'importo originario.

ART. 40 – RIDUZIONE DELLE GARANZIE

1. L'importo della cauzione provvisoria di cui all'articolo 38 è ridotto al 50 per cento per i concorrenti in possesso della certificazione di qualità conforme alle norme europee della serie UNI EN ISO 9000 nonché in tutte le altre ipotesi indicate dall'art. 106, comma 8 del D.Lgs. n. 36/2023, per le percentuali ivi indicate.
2. L'importo della garanzia fideiussoria di cui all'articolo 39 è ridotto al 50 per cento per l'Appaltatore in possesso delle medesime certificazioni o dichiarazioni di cui comma 1.
3. In caso di associazione temporanea di concorrenti di tipo orizzontale le riduzioni di cui al presente articolo sono accordate qualora il possesso del requisito di cui al comma 1 sia comprovato da tutte le imprese in associazione.
4. In caso di avvalimento ai sensi dell'articolo 104 del D.lgs. 36/2023, per beneficiare della riduzione di cui al comma 1, il requisito della qualità deve essere posseduto in ogni caso dall'impresa partecipante e aggiudicataria, indipendentemente dalla circostanza che sia posseduto dall'impresa ausiliaria.

ART. 41 – OBBLIGHI ASSICURATIVI A CARICO DELL'IMPRESA

1. Ai sensi dell'articolo 117, del D.Lgs. n. 36/2023, l'Appaltatore è obbligato, contestualmente alla sottoscrizione del contratto, a produrre una polizza assicurativa che tenga indenne la Stazione appaltante da tutti i rischi di esecuzione e una polizza assicurativa a garanzia della responsabilità civile per danni causati a terzi nell'esecuzione dei lavori. La polizza assicurativa è prestata da un'Impresa di assicurazione autorizzata alla copertura dei rischi ai quali si riferisce l'obbligo di assicurazione.
2. La copertura delle predette garanzie assicurative decorre dalla data di consegna dei lavori e cessa alla data di emissione del certificato di regolare esecuzione e comunque decorsi dodici mesi dalla data di ultimazione dei lavori risultante dal relativo certificato; le stesse polizze devono inoltre recare espressamente il vincolo a favore della Stazione appaltante e sono efficaci senza riserve anche in caso di omesso o ritardato pagamento delle somme dovute a titolo di premio da parte dell'esecutore.
3. La polizza assicurativa contro tutti i rischi di esecuzione da qualsiasi causa determinati deve coprire tutti i danni subiti dalla Stazione appaltante a causa del danneggiamento o della distruzione totale o parziale di impianti e opere, anche preesistenti, salvo quelli derivanti da errori di progettazione, insufficiente progettazione, azioni di terzi o cause di forza maggiore, e che preveda anche una garanzia di responsabilità civile per danni causati a terzi nell'esecuzione dei lavori. Tale polizza deve essere stipulata nella forma «Contractors All Risks» (C.A.R.), deve prevedere una somma assicurata non inferiore all'importo del contratto e deve:
 - a) prevedere la copertura dei danni delle opere, temporanee e permanenti, eseguite o in corso di esecuzione per qualsiasi causa nel cantiere, compresi materiali e attrezzature di impiego e di uso, ancorché in proprietà o in possesso dell'Impresa, compresi i beni della Stazione appaltante destinati alle opere, causati da furto e

rapina, incendio, fulmini e scariche elettriche, tempesta e uragano, inondazioni e allagamenti, esplosione e scoppio, terremoto e movimento tellurico, frana, smottamento e crollo, acque anche luride e gas provenienti da rotture o perdite di condotte idriche, fognarie, gasdotti e simili, atti di vandalismo, altri comportamenti colposi o dolosi propri o di terzi;

b) prevedere la copertura dei danni causati da errori di realizzazione, omissioni di cautele o di regole dell'arte, difetti e vizi dell'opera, in relazione all'intera garanzia a cui l'Impresa è tenuta, nei limiti della perizia e delle capacità tecniche da essa esigibili nel caso concreto, per l'obbligazione del risultato che essa assume con il contratto d'appalto anche ai sensi dell'articolo 1665 del codice civile;

4. La polizza assicurativa di responsabilità civile per danni causati a terzi (R.C.T.) deve essere stipulata per una somma assicurata (massimale/sinistro) non inferiore a euro 2.000.000 (euro duemilioni) e deve:

a) prevedere la copertura dei danni che l'Appaltatore debba risarcire quale civilmente responsabile verso prestatori di lavoro da esso dipendenti e assicurati secondo le norme vigenti e verso i dipendenti stessi non soggetti all'obbligo di assicurazione contro gli infortuni nonché verso i dipendenti dei subappaltatori, impiantisti e fornitori per gli infortuni da loro sofferti in conseguenza del comportamento colposo commesso dall'Impresa o da un suo dipendente del quale essa debba rispondere ai sensi dell'articolo 2049 del codice civile, e danni a persone dell'Impresa, e loro parenti o affini, o a persone della Stazione appaltante occasionalmente o saltuariamente presenti in cantiere e a consulenti dell'Appaltatore o della Stazione appaltante;

b) prevedere la copertura dei danni biologici;

c) prevedere specificamente l'indicazione che tra le "persone" si intendono compresi i rappresentanti della Stazione appaltante autorizzati all'accesso al cantiere, i componenti dell'ufficio di direzione dei lavori, i coordinatori per la sicurezza, i collaudatori.

5. Le garanzie di cui al presente articolo, prestate dall'Appaltatore coprono senza alcuna riserva anche i danni causati dalle imprese subappaltatrici e sub-fornitrici. Qualora l'Appaltatore sia un'associazione temporanea di concorrenti, le stesse garanzie assicurative prestate dalla mandataria capogruppo coprono senza alcuna riserva anche i danni causati dalle imprese mandanti.

6. Alla data dell'emissione del certificato di regolare esecuzione la polizza assicurativa di cui al comma 3 è sostituita da una polizza che tenga indenne la Stazione appaltante da tutti i rischi connessi all'utilizzo delle lavorazioni in garanzia o agli interventi per la loro eventuale sostituzione o rifacimento.

ART. 42. DANNI DI FORZA MAGGIORE

1. L'Impresa non avrà diritto ad alcun indennizzo per avarie, perdite o danni che si verificassero nel cantiere durante il corso dei lavori.

2. Per i danni cagionati da forza maggiore, si applicano le norme vigenti in materia.

3. Non saranno considerati danni di forza maggiore:

gli smottamenti e le solcature delle scarpate;

gli interramenti degli scavi, delle cunette e dei fossi di guardia;

danni causati da piene.

4. L'Impresa è tenuta a prendere, tempestivamente ed efficacemente, tutte le misure preventive atte ad evitare questi danni, e comunque è tenuta alla loro riparazione a sua cura e spese.

CAPO 7 – DISPOSIZIONI PER L'ESECUZIONE

ART. 43 – VARIAZIONE DEI LAVORI

1. La Stazione appaltante si riserva la facoltà di introdurre nelle opere oggetto dell'appalto quelle varianti che a suo insindacabile giudizio ritenga opportune, senza che per questo l'impresa appaltatrice possa pretendere compensi all'infuori del pagamento a congruaggio dei lavori eseguiti in più o in meno con l'osservanza delle prescrizioni ed entro i limiti stabiliti dagli articoli 10 e 11 del capitolato generale d'appalto, dagli articoli 43, comma 8, del D.P.R. 207/2010 e dall'art. 120 del D.lgs. 36/2023.

2. Non sono riconosciute varianti al progetto esecutivo, prestazioni e forniture extra contrattuali di qualsiasi genere, eseguite senza preventivo ordine scritto della direzione lavori, recante anche gli estremi dell'approvazione da parte della Stazione appaltante, ove questa sia prescritta dalla legge o dal regolamento.

3. Qualunque reclamo o riserva che l'Appaltatore si credesse in diritto di opporre, deve essere presentato per iscritto alla direzione lavori prima dell'esecuzione dell'opera oggetto della contestazione. Non sono prese in considerazione domande di maggiori compensi su quanto stabilito in contratto, per qualsiasi natura o ragione, qualora non vi sia accordo preventivo scritto prima dell'inizio dell'opera oggetto di tali richieste.

4. Non sono considerati varianti ai sensi del comma 1 gli interventi disposti dal direttore dei lavori per risolvere aspetti di dettaglio, che siano contenuti entro un importo non superiore al 5% per cento delle categorie omogenee di lavori dell'appalto, come individuate nella tabella «B» contenuta nell'art. 5, e che non comportino un aumento dell'importo del contratto stipulato.
5. Sono ammesse, nell'esclusivo interesse della Stazione appaltante, le varianti, in aumento o in diminuzione, finalizzate al miglioramento dell'opera e alla sua funzionalità, sempre che non comportino modifiche sostanziali e siano motivate da obiettive esigenze derivanti da circostanze sopravvenute e imprevedibili al momento della stipula del contratto. L'importo in aumento relativo a tali varianti non può superare il 5 per cento dell'importo originario del contratto e deve trovare copertura nella somma stanziata per l'esecuzione dell'opera.
6. Salvo i casi di cui ai commi 4 e 5, è sottoscritto un atto di sottomissione quale appendice contrattuale, che deve indicare le modalità di contrattazione e contabilizzazione delle lavorazioni in variante.
7. L'Amministrazione appaltante si riserva la facoltà di introdurre quelle varianti che ritenesse opportune e convenienti, purché non mutino la natura delle opere comprese nell'appalto. La Ditta appaltatrice non dovrà di sua iniziativa apportare modifiche al progetto, qualora necessario, potrà farlo solo ed esclusivamente dopo aver ricevuto il consenso scritto della D.L.
8. Le opere nuove e le variazioni saranno valutate e liquidate ai prezzi di contratto; qualora siano da eseguire categorie di lavori non previste o si debbano impiegare materiali per i quali non risulti fissato il prezzo contrattuale, si dovrà provvedere alla formazione di nuovi prezzi a norma del vigente Regolamento dei lavori pubblici.
9. Nel caso in cui la Direzione Lavori debba far eseguire in economia, alla Ditta aggiudicataria, opere o provviste relative ai lavori appaltati, ma non comprese nel contratto valgono le condizioni stabilite nel Capitolato Generale d'Appalto. Gli operai forniti per le opere in economia devono essere idonei ai lavori da eseguirsi e provvisti dei necessari attrezzi. Le macchine ed attrezzi dati a noleggio devono essere in perfetto stato di servibilità e provvisti di tutti gli accessori necessari per il loro regolare funzionamento. Sono a carico dell'Appaltatore la manutenzione degli attrezzi e delle macchine e le eventuali riparazioni, in modo che essi siano sempre in buono stato di servizio. I mezzi di trasporto per i lavori in economia devono essere forniti in pieno stato di efficienza.

ART. 44. LAVORI NON PREVISTI

1. Per l'esecuzione eventuale di lavori compensati a corpo non inseriti in progetto, qualora non si rientri nella condizione di "evento imprevedibile" o di "aggiunta reale", nulla sarà dovuto all'Impresa in quanto detto lavoro presumibilmente sostituisce un lavoro simile, purché si pervenga al completamento dell'opera oggetto dell'appalto.
2. Si ha "l'aggiunta reale" se viene eseguita un'opera totalmente inesistente nel progetto e neppure prevedibile come mezzo sostitutivo di un'altra lavorazione od opera.
3. L'evento imprevedibile invece sarà trattato come previsto nell'art. 120, D.Lgs. N° 36/2023.
4. Solo il Responsabile del Progetto, sentiti Progettista e Direzione Lavori, potrà sottoporre all'Amministrazione appaltante proposte in ordine alla natura di dette variazioni od aggiunte o riduzioni di opera, le quali potranno essere compensate sia in aumento che in diminuzione, attraverso una modifica del contratto.
5. Rimane inteso che le valutazioni sulle variazioni del corrispettivo a corpo si baseranno sui prezzi posti a base del progetto ovvero approvati dall'analisi dei prezzi approvata dall'Amministrazione ovvero, in presenza di prezzi specifici, si procederà con nuove analisi in modo da raggiungere un compenso che sarà corrisposto in aumento o detratto in diminuzione con la riduzione pari al ribasso offerto dall'Appaltatore in sede di gara.

ART. 45 – VARIANTI PER ERRORI OD OMISSIONI PROGETTUALI

1. Qualora, per il manifestarsi di errori od omissioni imputabili alle carenze del progetto esecutivo, si rendessero necessarie varianti che possono pregiudicare, in tutto o in parte, la realizzazione dell'opera oppure la sua utilizzazione, e che sotto il profilo economico eccedano il quinto dell'importo originario del contratto, la Stazione appaltante procede alla risoluzione del contratto con indizione di una nuova gara alla quale è invitato l'Appaltatore originario.
2. In tal caso la risoluzione del contratto comporta il pagamento dei lavori eseguiti, dei materiali utili e del 10 per cento dei lavori non eseguiti, fino a quattro quinti dell'importo del contratto originario.
3. Nei casi di cui al presente art. i titolari dell'incarico di progettazione sono responsabili dei danni subiti dalla Stazione appaltante; ai fini del presente art. si considerano errore od omissione di progettazione l'inadeguata valutazione dello stato di fatto, la mancata od erronea identificazione della normativa tecnica

vincolante per la progettazione, il mancato rispetto dei requisiti funzionali ed economici prestabiliti e risultanti da prova scritta, la violazione delle norme di diligenza nella predisposizione degli elaborati progettuali.

ART. 46 – VARIAZIONI O ADDIZIONI AL PROGETTO E AL CORRISPETTIVO

1. E' ammessa, su richiesta della Stazione Appaltante e secondo quanto riportato nel CSA, l'esecuzione di nuovi lavori / ulteriori opere consistenti nella ripetizione di lavori analoghi già previsti in contratto purché conformi al progetto a base di gara, secondo le particolari disposizioni di cui all'art. 76, comma 6 del D.lgs. 36/2023. Detti "lavori complementari" sono affidati alle stesse condizioni di contratto, nel limite del 50 per cento del valore del contratto iniziale e comunque entro tre anni dalla stipula del contratto originario.
2. E' altresì ammessa, su richiesta della Stazione Appaltante e secondo quanto riportato nel CSA, l'esecuzione di ulteriori opere / nuovi lavori supplementari che si rendano necessari in corso d'opera, ancorché non inclusi nell'appalto iniziale, secondo le particolari disposizioni di cui all'art. 120, comma 1 lett. b) del D.lgs. 36/2023. Detti "lavori supplementari" sono affidati alle stesse condizioni di contratto, nel limite del 50 per cento del valore del contratto iniziale, dandone specifica comunicazione all'ANAC entro 30 giorni dal perfezionamento dell'atto aggiuntivo ai sensi dell'art. 120, comma 15 del D.lgs. 36/2023.
3. L'esecutore può avanzare proposte di variazioni migliorative che comportino una diminuzione dell'importo originario dei lavori e dirette a migliorare gli aspetti funzionali, elementi tecnologici o singole componenti del progetto, che non comportino riduzione delle prestazioni qualitative e quantitative stabilite nel progetto stesso e che mantengano inalterate il tempo di esecuzione dei lavori e le condizioni di sicurezza dei lavoratori. In tal caso, il Direttore dei Lavori, ricevuta la proposta dell'esecutore redatta in forma di perizia tecnica corredata anche degli elementi di valutazione economica, entro dieci giorni la trasmette al Responsabile del Procedimento, unitamente al proprio parere. Il Responsabile del Procedimento entro i successivi trenta giorni, sentito il progettista, comunica all'esecutore le proprie motivate determinazioni ed in caso positivo procede alla stipula di apposito atto aggiuntivo. Le economie risultanti dalla proposta migliorativa, in tal modo approvata, sono ripartite in parti uguali tra la Stazione Appaltante e l'Esecutore.
4. La perizia delle opere suppletive e/o di variante sarà redatta a misura con l'utilizzo dei prezzi unitari e la contabilizzazione delle suddette opere avverrà a misura (ovvero: a corpo) con le modalità previste dal presente atto. Ai fini della relativa approvazione, il progetto di variante sarà verificato e validato secondo le disposizioni vigenti in materia.

ART. 47 - DIFETTI DI COSTRUZIONE

1. L'Appaltatore deve demolire e rifare a sue spese le lavorazioni che il Direttore dei Lavori accerta essere eseguite senza la necessaria diligenza o con materiali diversi da quelli prescritti contrattualmente o che, dopo la loro accettazione e messa in opera, abbiano rilevato difetti o inadeguatezze.
2. Se l'Appaltatore contesta l'ordine del Direttore dei Lavori, la decisione è rimessa al Responsabile del Progetto; qualora l'Appaltatore non ottemperi all'ordine ricevuto, si procede di ufficio a quanto necessario per il rispetto del contratto.
3. Qualora il Direttore dei Lavori presuma che esistano difetti di costruzione, può ordinare che le necessarie verifiche siano disposte in contraddittorio con l'Appaltatore. Quando i vizi di costruzione siano accertati, le spese delle verifiche sono a carico dell'Appaltatore, in caso contrario l'Appaltatore ha diritto al rimborso di dette spese e di quelle sostenute per il ripristino della situazione originaria, con esclusione di qualsiasi altro indennizzo o compenso.

ART. 48 - VERIFICHE

1. I controlli e le verifiche eseguite dalla stazione appaltante nel corso dell'appalto non escludono la responsabilità dell'Appaltatore per vizi, difetti e difformità dell'opera, di parte di essa, o dei materiali impiegati, nè la garanzia dell'Appaltatore stesso per le parti di lavoro e materiali già controllati. Tali controlli e verifiche non determinano l'insorgere di alcun diritto in capo all'Appaltatore, nè alcuna preclusione in capo alla stazione appaltante.

ART. 49 – PREZZI APPLICABILI AI NUOVI LAVORI E NUOVI PREZZI

1. Le eventuali variazioni sono valutate mediante l'applicazione dei prezzi di cui all'elenco prezzi contrattuale come determinati ai sensi dell'articolo 3, comma 3.
2. Se tra i prezzi di cui all'elenco prezzi contrattuale di cui al comma 1, non sono previsti prezzi per i lavori in variante, si procede alla formazione di nuovi prezzi, mediante apposito verbale di concordamento.
3. I nuovi prezzi delle lavorazioni o materiali sono valutati:

- a. desumendoli dal prezzario della stazione appaltante o dal prezzario di cui all'art., comma 13 del Codice, ove esistenti;
 - b. ragguagliandoli a quelli di lavorazioni consimili compresi nel contratto;
 - c. quando sia impossibile l'assimilazione, ricavandoli totalmente o parzialmente da nuove analisi effettuate avendo a riferimento i prezzi elementari di mano d'opera, materiali, noli e trasporti alla data di formulazione dell'offerta, attraverso un contraddittorio tra il Direttore dei Lavori e l'impresa affidataria, e approvati dal RUP.
4. Ove da tali calcoli risultino maggiori spese rispetto alle somme previste nel quadro economico, i prezzi prima di essere ammessi nella contabilità dei lavori sono approvati dalla stazione appaltante, su proposta del RUP.
 5. Se l'impresa affidataria non accetta i nuovi prezzi così determinati e approvati, la stazione appaltante può ingiungergli l'esecuzione delle lavorazioni o la somministrazione dei materiali sulla base di detti prezzi, comunque ammessi nella contabilità; ove l'impresa affidataria non iscriva riserva negli atti contabili, i prezzi si intendono definitivamente accettati.

CAPO 8 – DISPOSIZIONI IN MATERIA DI SICUREZZA

ART. 50 – NORME DI SICUREZZA GENERALI

1. I lavori appaltati devono svolgersi nel pieno rispetto di tutte le norme vigenti in materia di prevenzione degli infortuni e igiene del lavoro e in ogni caso in condizione di permanente sicurezza e igiene.
2. L'Appaltatore è altresì obbligato ad osservare scrupolosamente le disposizioni del vigente Regolamento Locale di Igiene, per quanto attiene la gestione del cantiere.
3. L'Appaltatore predispone, per tempo e secondo quanto previsto dalle vigenti disposizioni, gli appositi piani per la riduzione del rumore, in relazione al personale e alle attrezzature utilizzate.
4. L'Appaltatore non può iniziare o continuare i lavori qualora sia in difetto nell'applicazione di quanto stabilito nel presente articolo.

ART. 51 – SICUREZZA SUL LUOGO DI LAVORO

1. L'Appaltatore è obbligato a fornire alla Stazione appaltante, entro 30 giorni dall'aggiudicazione, l'indicazione dei contratti collettivi applicati ai lavoratori dipendenti e una certificazione di regolarità contributiva (DURC); in ogni caso tale certificazione va acquisita dalla stazione appaltante prima della firma del contratto di appalto.
2. L'Appaltatore è obbligato ad osservare le misure generali di tutela di cui all'art. 15 del decreto legislativo n. 81 del 2008, nonché le disposizioni dello stesso decreto applicabili alle lavorazioni previste nel cantiere.

ART. 52 – PIANO DI SICUREZZA E DI COORDINAMENTO

1. E' fatto obbligo all'Appaltatore di predisporre, entro trenta giorni dall'aggiudicazione e comunque prima dell'inizio dei lavori, il piano sostitutivo delle misure per la sicurezza fisica dei lavoratori di cui all'art. 17 comma 1 lett. a) del D.Lgs. n. 81 del 2008. Tale piano è messo a disposizione delle autorità competenti preposte alle verifiche ispettive di controllo dei cantieri.
2. L'Appaltatore è obbligato ad osservare scrupolosamente e senza riserve o eccezioni il piano di sicurezza e di coordinamento predisposto dal coordinatore per la sicurezza ai sensi dell'art. 100 del D.Lgs. n. 81 del 2008, qualora prima della stipulazione del contratto (a seguito di aggiudicazione ad una associazione temporanea di imprese) oppure nel corso dei lavori (a seguito di autorizzazione al subappalto) si verifichi la presenza di pluralità di imprese per cui si renda obbligatoria la redazione del piano di sicurezza e coordinamento a cura della Stazione appaltante.

ART. 53 – MODIFICHE E INTEGRAZIONI AL PIANO DI SICUREZZA E DI COORDINAMENTO

1. L'Appaltatore può presentare al coordinatore per la sicurezza in fase di esecuzione una o più proposte motivate di modificazione o di integrazione al piano di sicurezza di coordinamento, nei seguenti casi:
 - a) per adeguarne i contenuti alle proprie tecnologie oppure quando ritenga di poter meglio garantire la sicurezza nel cantiere sulla base della propria esperienza, anche in seguito alla consultazione obbligatoria e preventiva dei rappresentanti per la sicurezza dei propri lavoratori o a rilievi da parte degli organi di vigilanza;
 - b) per garantire il rispetto delle norme per la prevenzione degli infortuni e la tutela della salute dei lavoratori eventualmente disattese nel piano di sicurezza, anche in seguito a rilievi o prescrizioni degli

organi di vigilanza.

2. L'Appaltatore ha il diritto che il coordinatore per la sicurezza in fase di esecuzione si pronunci tempestivamente, con atto motivato da annotare sulla documentazione di cantiere, sull'accoglimento o il rigetto delle proposte presentate; le decisioni del coordinatore sono vincolanti per l'Appaltatore.
3. Qualora entro il termine di tre giorni lavorativi dalla presentazione delle proposte dell'Appaltatore, prorogabile una sola volta di altri tre giorni lavorativi, il coordinatore per la sicurezza non si pronunci:
 - a) nei casi di cui al comma 1, lettera a), le proposte si intendono accolte;
 - b) nei casi di cui al comma 1, lettera b), le proposte si intendono rigettate.
4. Nei casi di cui al comma 1, lettera a), l'eventuale accoglimento delle modificazioni e integrazioni non può in alcun modo giustificare variazioni o adeguamenti dei prezzi pattuiti, né maggiorazioni di alcun genere del corrispettivo.
5. Nei casi di cui al comma 1, lettera b), qualora l'eventuale accoglimento delle modificazioni e integrazioni comporti maggiori oneri a carico dell'impresa, e tale circostanza sia debitamente provata e documentata, trova applicazione la disciplina delle varianti.

ART. 54 – PIANO OPERATIVO DI SICUREZZA

1. L'Appaltatore, entro 30 giorni dall'aggiudicazione e comunque prima dell'inizio dei lavori, deve predisporre e consegnare al direttore dei lavori o, se nominato, al coordinatore per la sicurezza nella fase di esecuzione, un piano operativo di sicurezza per quanto attiene alle proprie scelte autonome e relative responsabilità nell'organizzazione del cantiere e nell'esecuzione dei lavori. Il piano operativo di sicurezza, redatto ai sensi dell'art. 17 comma 1 lett. a) del D.Lgs. n. 81 del 2008, comprende il documento di valutazione dei rischi e gli adempimenti di cui all'art. 28 del D.Lgs. n.81 del 2008. Inoltre l'Appaltatore è tenuto ad acquisire i piani operativi di sicurezza redatti dalle imprese subappaltatrici, nonché a curare il coordinamento di tutte le imprese operanti nel cantiere, al fine di rendere gli specifici piani operativi di sicurezza compatibili tra loro e coerenti con il piano presentato dall'Appaltatore.
2. Il piano operativo di sicurezza costituisce piano complementare di dettaglio del piano di sicurezza sostitutivo e deve essere aggiornato qualora sia successivamente redatto il piano di sicurezza e di coordinamento predisposto dal coordinatore per la sicurezza ai sensi dell'art. 100 del D.Lgs. n.81 del 2008.
3. L'Appaltatore può, nel corso dei lavori, apportare motivatamente modifiche e integrazioni al piano di sicurezza sostitutivo delle misure per la sicurezza fisica dei lavoratori di cui all'articolo 100 del D.Lgs. n. 81 del 2008, purché si tratti di renderlo coerente a nuove situazioni oggettive oppure di concreti e dimostrati miglioramenti alle misure di sicurezza. Alle citate modifiche e integrazioni si applica la medesima disciplina dell'articolo 42.

ART. 55 – OSSERVANZA E ATTUAZIONE DEI PIANI DI SICUREZZA

1. L'Appaltatore è obbligato ad osservare le misure generali di tutela di cui all'art. 15 del D.Lgs. n. 81 del 2008.
2. I piani di sicurezza devono essere redatti in conformità alle direttive 89/391/CEE del Consiglio, del 12 giugno 1989, 92/57/CEE del Consiglio, del 24 giugno 1992, alla relativa normativa nazionale di recepimento, al D.Lg. n. 81 del 2008.
3. L'impresa esecutrice è obbligata a comunicare tempestivamente prima dell'inizio dei lavori e quindi periodicamente, a richiesta della Stazione appaltante o del coordinatore, l'iscrizione alla camera di commercio, industria, artigianato e agricoltura, l'indicazione dei contratti collettivi applicati ai lavoratori dipendenti ed a presentare idonea certificazione circa l'assolvimento degli obblighi assicurativi e previdenziali. L'aggiudicatario è tenuto a curare il coordinamento di tutte le imprese operanti nel cantiere, al fine di rendere gli specifici piani redatti dalle imprese subappaltatrici compatibili tra loro e coerenti con il piano presentato dall'Appaltatore. In caso di associazione temporanea o di consorzio di imprese detto obbligo incombe all'impresa mandataria capogruppo. Il direttore tecnico di cantiere è responsabile del rispetto del piano da parte di tutte le imprese impegnate nell'esecuzione dei lavori.
4. Il piano di sicurezza e di coordinamento, o il piano di sicurezza sostitutivo, nei casi previsti, ed il piano operativo di sicurezza formano parte integrante del contratto di appalto. Le gravi o ripetute violazioni dei piani stessi da parte dell'Appaltatore, comunque accertate, previa formale costituzione in mora dell'interessato, costituiscono causa di risoluzione del contratto.
5. Ai sensi dell'articolo 119, comma 12 del Codice dei contratti, l'appaltatore è solidalmente responsabile con i subappaltatori per gli adempimenti da parte di quest'ultimo, degli obblighi di sicurezza.

CAPO 9 – DISCIPLINA DEL SUBAPPALTO

ART. 56. SUBAPPALTO

1. Il subappalto è il contratto con il quale l'appaltatore affida a terzi l'esecuzione di tutto o parte delle prestazioni o lavorazioni oggetto del contratto di appalto.
2. Costituisce, comunque, subappalto qualsiasi contratto avente ad oggetto attività ovunque espletate che richiedono l'impiego di manodopera, quali le forniture con posa in opera e i noli a caldo, se singolarmente di importo superiore al 2 per cento dell'importo delle prestazioni affidate o di importo superiore a 100.000 euro e qualora l'incidenza del costo della manodopera e del personale sia superiore al 50 per cento dell'importo del contratto da affidare. Il contratto non può essere ceduto, non può essere affidata a terzi l'integrale esecuzione delle prestazioni o lavorazioni oggetto del contratto di appalto, nonché la prevalente esecuzione delle lavorazioni relative al complesso delle categorie prevalenti e dei contratti ad alta intensità di manodopera
3. L'affidatario comunica alla stazione appaltante, prima dell'inizio della prestazione, per tutti i sub-contratti che non sono subappalti, stipulati per l'esecuzione dell'appalto, il nome del sub-contraente, l'importo del sub-contratto, l'oggetto del lavoro, servizio o fornitura affidati. Sono, altresì, comunicate alla stazione appaltante eventuali modifiche a tali informazioni avvenute nel corso del sub-contratto. E' altresì fatto obbligo di acquisire nuova autorizzazione integrativa qualora l'oggetto del subappalto subisca variazioni e l'importo dello stesso sia incrementato nonché siano variati i requisiti di cui al comma 5 dell'articolo 119 del codice dei contratti pubblici
4. I lavori appartenenti alla categoria prevalente di cui all'articolo Art. 4, comma 1, sono subappaltabili. I lavori appartenenti alle categorie diverse da quella prevalente sono scorporabili o subappaltabili, a scelta dell'appaltatore, ferme restando le prescrizioni di cui all'articolo Art. 4.
5. I soggetti affidatari dei contratti possono affidare in subappalto le opere o i lavori compresi nel contratto esclusivamente alle seguenti condizioni, previa autorizzazione della stazione appaltante purché:
 - a) il subappaltatore sia qualificato nella relativa categoria e non sussistano a suo carico i motivi di esclusione di cui all'articolo 94 del codice dei contratti pubblici;
 - b) all'atto dell'offerta siano stati indicati i lavori o le parti di opere ovvero i servizi e le forniture o parti di servizi e forniture che si intende subappaltare;
6. L'affidatario deposita il contratto di subappalto presso la stazione appaltante almeno venti giorni prima della data di effettivo inizio dell'esecuzione delle relative prestazioni. Al momento del deposito del contratto di subappalto presso la stazione appaltante l'affidatario trasmette altresì la dichiarazione del subappaltatore attestante l'assenza dei motivi di esclusione di cui al Capo II del titolo IV della Parte V del D.Lgs 36/2023 e il possesso dei requisiti speciali di cui agli articoli 100 e 103. La stazione appaltante verifica la dichiarazione di cui al secondo periodo del presente comma tramite la Banca dati Nazionale. Il contratto di subappalto, corredato della documentazione tecnica, amministrativa e grafica direttamente derivata dagli atti del contratto affidato, indica puntualmente l'ambito operativo del subappalto sia in termini prestazionali che economici.
7. L'affidatario deve praticare, per le prestazioni affidate in subappalto, gli stessi prezzi unitari risultanti dall'aggiudicazione, con ribasso non superiore al venti per cento, nel rispetto degli standard qualitativi e prestazionali previsti nel contratto di appalto.
8. L'affidatario e, per suo tramite, i subappaltatori, trasmettono alla stazione appaltante prima dell'inizio dei lavori la documentazione di avvenuta denuncia agli enti previdenziali, inclusa la Cassa edile, ove presente, assicurativi e antinfortunistici. Ai fini del pagamento delle prestazioni rese nell'ambito dell'appalto o del subappalto, la stazione appaltante acquisisce d'ufficio il documento unico di regolarità contributiva in corso di validità relativo all'affidatario e a tutti i subappaltatori
9. Al fine di contrastare il fenomeno del lavoro sommerso ed irregolare, il documento unico di regolarità contributiva è comprensivo della verifica della congruità della incidenza della mano d'opera relativa allo specifico contratto affidato. Tale congruità, per i lavori edili è verificata dalla Cassa edile in base all'accordo assunto a livello nazionale tra le parti sociali firmatarie del contratto collettivo nazionale comparativamente più rappresentative per l'ambito del settore edile ed il Ministero del lavoro e delle politiche sociali; per i lavori non edili è verificata in comparazione con lo specifico contratto collettivo applicato
10. L'affidatario deve provvedere a sostituire i subappaltatori relativamente ai quali apposita verifica abbia dimostrato la sussistenza dei motivi di esclusione di cui all'articolo 94 del codice dei contratti.
11. Per i lavori, nei cartelli esposti all'esterno del cantiere devono essere indicati anche i nominativi di tutte le imprese subappaltatrici.

12. L'affidatario che si avvale del subappalto o del cottimo deve allegare alla copia autentica del contratto la dichiarazione circa la sussistenza o meno di eventuali forme di controllo o di collegamento a norma dell'articolo 2359 del codice civile con il titolare del subappalto o del cottimo. Analoga dichiarazione deve essere effettuata da ciascuno dei soggetti partecipanti nel caso di raggruppamento temporaneo, società o consorzio. La stazione appaltante provvede al rilascio dell'autorizzazione di cui al Art. 4 entro trenta giorni dalla relativa richiesta; tale termine può essere prorogato una sola volta, ove ricorrano giustificati motivi. Trascorso tale termine senza che si sia provveduto, l'autorizzazione si intende concessa. Per i subappalti o cottimi di importo inferiore al 2 per cento dell'importo delle prestazioni affidate o di importo inferiore a 100.000 euro, i termini per il rilascio dell'autorizzazione da parte della stazione appaltante sono ridotti della metà.
13. L'esecuzione delle prestazioni affidate in subappalto può formare oggetto di ulteriore subappalto ai sensi del comma 17 del D.Lgs 36/2023.
14. Le disposizioni di cui al presente articolo si applicano anche ai raggruppamenti temporanei e alle società anche consortili, quando le imprese riunite o consorziate non intendono eseguire direttamente le prestazioni scorporabili; si applicano altresì agli affidamenti con procedura negoziata. Ai fini dell'applicazione delle disposizioni del presente articolo è consentita, in deroga all'articolo 48, comma 9, primo periodo, del codice dei contratti, la costituzione dell'associazione in partecipazione quando l'associante non intende eseguire direttamente le prestazioni assunte in appalto.

ART. 57. RESPONSABILITÀ IN MATERIA DI SUBAPPALTO

1. Il contraente principale e il subappaltatore sono responsabili in solido nei confronti della stazione appaltante in relazione alle prestazioni oggetto del contratto di subappalto. L'aggiudicatario è responsabile in solido con il subappaltatore in relazione agli obblighi retributivi e contributivi, ai sensi dell'articolo 29 del decreto legislativo 10 settembre 2003, n. 276
2. L'affidatario è tenuto ad osservare integralmente il trattamento economico e normativo stabilito dai contratti collettivi nazionale e territoriale in vigore per il settore e per la zona nella quale si eseguono le prestazioni. È, altresì, responsabile in solido dell'osservanza delle norme anzidette da parte dei subappaltatori nei confronti dei loro dipendenti per le prestazioni rese nell'ambito del subappalto
3. Ai fini del pagamento delle prestazioni rese nell'ambito dell'appalto o del subappalto, la stazione appaltante acquisisce d'ufficio il documento unico di regolarità contributiva in corso di validità relativo all'affidatario e a tutti i subappaltatori.
4. In caso di ritardo nel pagamento delle retribuzioni dovute al personale dipendente dell'esecutore o del subappaltatore o dei soggetti titolari di subappalti e cottimi, nonché in caso di inadempienza contributiva risultante dal documento unico di regolarità contributiva, si applicano le disposizioni di cui all'articolo 30, commi 5 e 6 del codice dei contratti pubblici
5. L'affidatario è solidalmente responsabile con il subappaltatore degli adempimenti, da parte di questo ultimo, degli obblighi di sicurezza previsti dalla normativa vigente.
6. Il subappalto non autorizzato comporta, anche ai sensi dell'articolo 1456 del codice civile, inadempimento contrattualmente grave ed essenziale con la conseguente possibilità, per la Stazione appaltante, di risolvere il contratto in danno dell'appaltatore. Le sanzioni penali sono disciplinate dall'articolo 21 della legge 13 settembre 1982, n. 646 e ss.mm.ii. (sanzione pecuniaria fino a un terzo dell'importo dell'appalto, arresto da sei mesi ad un anno).

ART. 58. PAGAMENTO DEI SUBAPPALTATORI

1. In accordo all'articolo 119, comma 11, del codice dei contratti, la stazione appaltante corrisponde direttamente al subappaltatore, al cottimista, al prestatore di servizi ed al fornitore di beni o lavori, l'importo dovuto per le prestazioni dagli stessi eseguite nei seguenti casi:
 - a. quando il subappaltatore o il cottimista è una microimpresa o piccola impresa;
 - b. in caso di inadempimento da parte dell'affidatario;
 - c. su richiesta del subappaltatore, essendo previsto dal contratto.
2. Per le prestazioni affidate in subappalto e corrisposte dall'affidatario, dovranno essere praticati gli stessi prezzi unitari risultanti dall'aggiudicazione, con ribasso non superiore al venti per cento, nel rispetto degli standard qualitativi e prestazionali previsti nel contratto di appalto. L'affidatario corrisponde i costi della sicurezza e della manodopera, relativi alle prestazioni affidate in subappalto, alle imprese subappaltatrici senza alcun ribasso; la stazione appaltante, sentito il direttore dei lavori, il coordinatore della sicurezza in fase di esecuzione, ovvero il direttore dell'esecuzione, provvede alla verifica dell'effettiva applicazione del-

la presente disposizione. L'affidatario è solidalmente responsabile con il subappaltatore degli adempimenti, da parte di questo ultimo, degli obblighi di sicurezza previsti dalla normativa vigente.

CAPO 10 – CONTROVERSIE, MANODOPERA, ESECUZIONE D'UFFICIO

ART. 59 – ACCORDO BONARIO E TRANSAZIONE

1. Ai sensi dell'art. 210, commi 1 e 2 del D.lgs. 36/2023, qualora, a seguito dell'iscrizione di riserve sui documenti contabili, l'importo economico dei lavori comporti variazioni rispetto all'importo contrattuale in misura superiore al 10% (dieci per cento) di quest'ultimo, il R.U.P. deve valutare immediatamente l'ammissibilità e la non manifesta infondatezza delle riserve ai fini dell'effettivo raggiungimento della predetta misura.
2. Il R.U.P. può nominare una commissione, ai sensi dell'art. 210 del D.lgs. 36/2023, e immediatamente acquisisce o fa acquisire alla commissione, ove costituita, la relazione riservata del direttore dei lavori e, ove nominato, del collaudatore, e, qualora non ritenga palesamente inammissibili e non manifestamente infondate le riserve, formula una proposta motivata di accordo bonario.
3. La proposta motivata di accordo bonario è formulata e trasmessa contemporaneamente all'Appaltatore e alla Stazione appaltante entro 90 giorni dall'apposizione dell'ultima delle riserve. L'Appaltatore e la Stazione appaltante devono pronunciarsi entro 30 giorni dal ricevimento della proposta; la pronuncia della Stazione appaltante deve avvenire con provvedimento motivato; la mancata pronuncia nel termine previsto costituisce rigetto della proposta.
4. La procedura può essere reiterata nel corso dei lavori una sola volta. La medesima procedura si applica, a prescindere dall'importo, per le riserve non risolte al momento dell'emissione del certificato di collaudo o del certificato di regolare esecuzione.
5. Sulle somme riconosciute in sede amministrativa o contenziosa, gli interessi al tasso legale cominciano a decorrere 60 giorni dopo la data di sottoscrizione dell'accordo bonario, successivamente approvato dalla Stazione appaltante, oppure dall'emissione del provvedimento esecutivo con il quale sono state risolte le controversie.
6. Ai sensi dell'art. 212 del D.lgs. 36/2023, anche al di fuori dei casi in cui è previsto il ricorso all'accordo bonario ai sensi dei commi precedenti, le controversie relative a diritti soggettivi derivanti dall'esecuzione del contratto possono sempre essere risolte mediante atto di transazione, in forma scritta, nel rispetto del codice civile; qualora l'importo differenziale della transazione ecceda la somma di 100.000 euro, è necessario il parere dell'avvocatura che difende la stazione appaltante o, in mancanza, del funzionario più elevato in grado, competente per il contenzioso. Il dirigente competente, sentito il R.U.P., esamina la proposta di transazione formulata dal soggetto aggiudicatario, ovvero può formulare una proposta di transazione al soggetto aggiudicatario, previa audizione del medesimo.
7. La procedura di cui al comma 6 può essere esperita anche per le controversie circa l'interpretazione del contratto o degli atti che ne fanno parte o da questo richiamati, anche quando tali interpretazioni non diano luogo direttamente a diverse valutazioni economiche.
8. Nelle more della risoluzione delle controversie l'Appaltatore non può comunque rallentare o sospendere i lavori, né rifiutarsi di eseguire gli ordini impartiti dalla Stazione appaltante.

ART. 60 – DEFINIZIONE DELLE CONTROVERSIE

1. Ove non si proceda all'accordo bonario ai sensi dell'art. 44 del presente capitolato e l'Appaltatore confermi le riserve, trova applicazione il comma 2.
2. La definizione di tutte le controversie derivanti dall'esecuzione del contratto è devoluta all'autorità giudiziaria competente presso il Foro di Napoli ed è esclusa la competenza arbitrale.
3. L'organo che decide sulla controversia decide anche in ordine all'entità delle spese di giudizio e alla loro imputazione alle parti, in relazione agli importi accertati, al numero e alla complessità delle questioni.

ART. 61 – CONTRATTI COLLETTIVI E DISPOSIZIONI SULLA MANODOPERA

1. L'Appaltatore è tenuto all'esatta osservanza di tutte le leggi, regolamenti e norme vigenti in materia, nonché eventualmente entrate in vigore nel corso dei lavori, e in particolare:
 - a) nell'esecuzione dei lavori che formano oggetto del presente appalto, l'Appaltatore si obbliga ad applicare integralmente il contratto nazionale di lavoro per gli operai dipendenti dalle aziende industriali edili e affini e gli accordi locali e aziendali integrativi dello stesso, in vigore per il tempo e nella località in cui si svolgono i lavori;
 - b) i suddetti obblighi vincolano l'Appaltatore anche qualora non sia aderente alle associazioni stipulanti o

- receda da esse e indipendentemente dalla natura industriale o artigianale, dalla struttura o dalle dimensioni dell'impresa stessa e da ogni altra sua qualificazione giuridica, economica o sindacale;
- c) è responsabile in rapporto alla Stazione appaltante dell'osservanza delle norme anzidette da parte degli eventuali subappaltatori nei confronti dei rispettivi dipendenti, anche nei casi in cui il contratto collettivo non disciplini l'ipotesi del subappalto; il fatto che il subappalto non sia stato autorizzato non esime l'Appaltatore dalla responsabilità, e ciò senza pregiudizio degli altri diritti della Stazione appaltante;
- d) è obbligato al regolare assolvimento degli obblighi contributivi in materia previdenziale, assistenziale, antinfortunistica e in ogni altro ambito tutelato dalle leggi speciali.
2. In caso di inottemperanza, accertata dalla Stazione appaltante o a essa segnalata da un ente preposto, la Stazione appaltante medesima comunica all'Appaltatore l'inadempienza accertata e procede a una detrazione del 20 per cento sui pagamenti in acconto, se i lavori sono in corso di esecuzione, oppure alla sospensione del pagamento del saldo, se i lavori sono ultimati, destinando le somme così accantonate a garanzia dell'adempimento degli obblighi di cui sopra; il pagamento all'impresa appaltatrice delle somme accantonate non è effettuato sino a quando non sia stato accertato che gli obblighi predetti sono stati integralmente adempiuti.
 3. Ai sensi dell'art. 13 del capitolato generale d'appalto, in caso di ritardo nel pagamento delle retribuzioni dovute al personale dipendente, qualora l'Appaltatore invitato a provvedervi, entro quindici giorni non vi provveda o non contesti formalmente e motivatamente la legittimità della richiesta, la Stazione appaltante può pagare direttamente ai lavoratori le retribuzioni arretrate, anche in corso d'opera, detraendo il relativo importo dalle somme dovute all'Appaltatore in esecuzione del contratto.
 4. Ad aggiudicazione avvenuta, e ad avvio dei lavori saranno comunicate agli Enti Previdenziali ed Assistenziali (INPS, INAIL, Cassa Edile) i dati identificativi dell'appalto, dell'impresa esecutrice, della categoria dei lavori per i quali, eventualmente, sia stato chiesto il subappalto, e la incidenza presunta della mano d'opera, con riferimento all'ammontare netto complessivo del contratto.
 5. Copia dei verbali di consegna, ultimazione ed eventuali sospensioni e riprese delle opere saranno trasmessi a cura della stazione appaltante agli enti previdenziali ed assistenziali.
 6. L'Impresa appaltatrice e, per suo tramite, le eventuali Imprese subappaltatrici, dovranno presentare alla Stazione appaltante prima della sottoscrizione del contratto e prima dell'emissione di ogni singolo stato avanzamento lavori, apposita certificazione di regolarità contributiva ai sensi dell'art. 2 della legge 266/2002, fermo restando che durante il corso dei lavori potrà essere richiesta dalla D.L. copia dei versamenti contributivi, previdenziali e/o assistenziali dovuti dall'impresa o dagli eventuali subappaltatori in forza di norme e contratti di lavoro.
 7. In ogni momento il Direttore dei Lavori e, per suo tramite, il R.U.P., possono richiedere all'Appaltatore e ai subappaltatori copia del libro matricola, possono altresì richiedere i documenti di riconoscimento al personale presente in cantiere e verificarne la effettiva iscrizione nei libri matricola dell'Appaltatore e del subappaltatore autorizzato.
 8. Ai sensi dell'articolo 36-bis, commi 3, 4 e 5, del decreto-legge 4 luglio 2006, n. 223, l'Appaltatore è obbligato a fornire a ciascun soggetto occupato una apposita tessera di riconoscimento, non deteriorabile e da esporre in forma visibile, corredata di fotografia, contenente le generalità del lavoratore e l'indicazione del datore di lavoro. L'Appaltatore risponde dello stesso obbligo anche per il personale dei subappaltatori autorizzati. I lavoratori sono tenuti ad esporre detta tessera di riconoscimento. Agli stessi obblighi devono ottemperare anche i lavoratori autonomi che esercitano direttamente la propria attività nei cantieri e il personale presente occasionalmente in cantiere che non sia dipendente dell'Appaltatore o degli eventuali subappaltatori (soci, artigiani di ditte individuali senza dipendenti, professionisti, fornitori esterni e simili); tutti i predetti soggetti devono provvedere in proprio.
 9. Qualora l'Appaltatore abbia meno di dieci dipendenti, in sostituzione degli obblighi di cui al comma 8, deve annotare su apposito registro di cantiere da tenersi sul luogo di lavoro in posizione protetta e accessibile, gli estremi del personale giornalmente impiegato nei lavori. I lavoratori autonomi e il personale presente occasionalmente in cantiere che non sia dipendente dell'Appaltatore o degli eventuali subappaltatori, deve provvede all'annotazione di propria iniziativa.
 10. La violazione degli obblighi di cui ai commi 8 e 9 comporta l'applicazione, in capo al datore di lavoro, della sanzione amministrativa da euro 100 ad euro 500 per ciascun lavoratore. Il lavoratore munito della tessera di riconoscimento di cui al comma 3 che non provvede ad esporla è punito con la sanzione amministrativa da euro 50 a euro 300. Nei confronti delle predette sanzioni non è ammessa la procedura di diffida di cui all'articolo 13 del decreto legislativo 23 aprile 2004, n. 124.

ART. 62 – RISOLUZIONE DEL CONTRATTO – ESECUZIONE D'UFFICIO DEI LAVORI

1. La Stazione appaltante ha facoltà di risolvere il contratto mediante semplice lettera raccomandata con messa in mora di 15 giorni, senza necessità di ulteriori adempimenti, nei seguenti casi:
 - a) frode nell'esecuzione dei lavori o reati accertati ai sensi dell'art. 122 del Codice degli appalti pubblici e dei contratti di concessione, approvato con D.Lgs. 36/2023;
 - b) inadempimento alle disposizioni del direttore dei lavori riguardo ai tempi di esecuzione o quando risulti accertato il mancato rispetto delle ingiunzioni o diffide fattegli, nei termini imposti dagli stessi provvedimenti;
 - c) manifesta incapacità o inidoneità, anche solo legale, nell'esecuzione dei lavori;
 - d) inadempienza accertata alle norme di legge sulla prevenzione degli infortuni, la sicurezza sul lavoro e le assicurazioni obbligatorie del personale;
 - e) sospensione dei lavori o mancata ripresa degli stessi da parte dell'Appaltatore senza giustificato motivo;
 - f) rallentamento dei lavori, senza giustificato motivo, in misura tale da pregiudicare la realizzazione dei lavori nei termini previsti dal contratto;
 - g) subappalto abusivo, associazione in partecipazione, cessione anche parziale del contratto o violazione di norme sostanziali regolanti il subappalto;
 - h) non rispondenza dei beni forniti alle specifiche di contratto e allo scopo dell'opera;
 - i) nel caso di mancato rispetto della normativa sulla sicurezza e la salute dei lavoratori di cui al D.Lgs. n.81/2008 o ai piani di sicurezza di cui agli articoli 42 e seguenti del presente capitolato, integranti il contratto, e delle ingiunzioni fattegli al riguardo dal direttore dei lavori, dal R.U.P. o dal coordinatore per la sicurezza.
2. Il contratto è altresì risolto in caso di perdita da parte dell'Appaltatore, dei requisiti per l'esecuzione dei lavori, quali il fallimento o la irrogazione di misure sanzionatorie o cautelari che inibiscono la capacità di contrattare con la pubblica amministrazione.
3. Nei casi di rescissione del contratto o di esecuzione di ufficio, la comunicazione della decisione assunta dalla Stazione appaltante è fatta all'Appaltatore nella forma dell'ordine di servizio o della raccomandata con avviso di ricevimento, con la contestuale indicazione della data alla quale avrà luogo l'accertamento dello stato di consistenza dei lavori.
4. In relazione a quanto sopra, alla data comunicata dalla Stazione appaltante si fa luogo, in contraddittorio fra il direttore dei lavori e l'Appaltatore o suo rappresentante oppure, in mancanza di questi, alla presenza di due testimoni, alla redazione dello stato di consistenza dei lavori, all'inventario dei materiali, delle attrezzature dei e mezzi d'opera esistenti in cantiere, nonché, nel caso di esecuzione d'ufficio, all'accertamento di quali di tali materiali, attrezzature e mezzi d'opera debbano essere mantenuti a disposizione della Stazione appaltante per l'eventuale riutilizzo e alla determinazione del relativo costo.
5. Nei casi di rescissione del contratto e di esecuzione d'ufficio, come pure in caso di fallimento dell'Appaltatore, i rapporti economici con questo o con il curatore sono definiti, con salvezza di ogni diritto e ulteriore azione della Stazione appaltante, nel seguente modo:
 - a) ponendo a base d'asta del nuovo appalto l'importo lordo dei lavori di completamento da eseguire d'ufficio in danno, risultante dalla differenza tra l'ammontare complessivo lordo dei lavori posti a base d'asta nell'appalto originario, eventualmente incrementato per perizie in corso d'opera oggetto di regolare atto di sottomissione o comunque approvate o accettate dalle parti, e l'ammontare lordo dei lavori eseguiti dall'Appaltatore inadempiente medesimo;
 - b) ponendo a carico dell'Appaltatore inadempiente:
 - 1) l'eventuale maggiore costo derivante dalla differenza tra importo netto di aggiudicazione del nuovo appalto per il completamento dei lavori e l'importo netto degli stessi risultante dall'aggiudicazione effettuata in origine all'Appaltatore inadempiente;
 - 2) l'eventuale maggiore costo derivato dalla ripetizione della gara di appalto eventualmente andata deserta, necessariamente effettuata con importo a base d'asta opportunamente maggiorato;
 - 3) l'eventuale maggiore onere per la Stazione appaltante per effetto della tardata ultimazione dei lavori, delle nuove spese di gara e di pubblicità, delle maggiori spese tecniche di direzione, assistenza, contabilità e collaudo dei lavori, dei maggiori interessi per il finanziamento dei lavori, di ogni eventuale maggiore e diverso danno documentato, conseguente alla mancata tempestiva utilizzazione delle opere alla data prevista dal contratto originario.

CAPO 11 – DISPOSIZIONI PER L'ULTIMAZIONE

ART. 63 – ULTIMAZIONE DEI LAVORI E GRATUITA MANUTENZIONE

1. Al termine dei lavori e in seguito a richiesta scritta dell'impresa appaltatrice il direttore dei lavori redige, entro 20 giorni dalla richiesta, il certificato di ultimazione; entro trenta giorni dalla data del certificato di ultimazione dei lavori il direttore dei lavori procede all'accertamento sommario della regolarità delle opere eseguite.
2. In sede di accertamento sommario, senza pregiudizio di successivi accertamenti, sono rilevati e verbalizzati eventuali vizi e difformità di costruzione che l'impresa appaltatrice è tenuta a eliminare a sue spese nel termine fissato e con le modalità prescritte dal direttore dei lavori, fatto salvo il risarcimento del danno dell'ente appaltante. In caso di ritardo nel ripristino, si applica la penale per i ritardi prevista dall'apposito art. del presente capitolato, proporzionale all'importo della parte di lavori che direttamente e indirettamente traggono pregiudizio dal mancato ripristino e comunque all'importo non inferiore a quello dei lavori di ripristino.
3. L'ente appaltante si riserva di prendere in consegna parzialmente o totalmente le opere con apposito verbale immediatamente dopo l'accertamento sommario se questo ha avuto esito positivo, oppure nel termine assegnato dalla direzione lavori ai sensi dei commi precedenti.
4. Dalla data del verbale di ultimazione dei lavori decorre il periodo di gratuita manutenzione; tale periodo cessa con l'approvazione finale del collaudo o del certificato di regolare esecuzione da parte dell'ente appaltante, da effettuarsi entro i termini previsti dal presente capitolato.
5. Resta fissato che il conto finale verrà compilato entro 60 giorni dalla data dell'ultimazione dei lavori.

ART. 64 – TERMINI PER IL COLLAUDO O PER L'ACCERTAMENTO DELLA REGOLARE ESECUZIONE

1. Il certificato di collaudo è emesso entro il termine perentorio di sei mesi dall'ultimazione dei lavori ed ha carattere provvisorio; esso assume carattere definitivo trascorsi due anni dalla data dell'emissione. Decorso tale termine, il collaudo si intende tacitamente approvato anche se l'atto formale di approvazione non sia intervenuto entro i successivi due mesi. Qualora il certificato di collaudo sia sostituito dal certificato di regolare esecuzione, questo deve essere emesso entro tre mesi dall'ultimazione dei lavori.
2. *Durante l'esecuzione dei lavori la Stazione appaltante può effettuare operazioni di collaudo o di verifica volte a controllare la piena rispondenza delle caratteristiche dei lavori in corso di realizzazione a quanto richiesto negli elaborati progettuali, nel presente capitolato o nel contratto.*

ART. 65 – PRESA IN CONSEGNA DEI LAVORI ULTIMATI

1. La Stazione appaltante si riserva di prendere in consegna parzialmente o totalmente le opere appaltate anche subito dopo l'ultimazione dei lavori, e quindi anche prima del termine finale di esecuzione dell'intero appalto.
2. Qualora la Stazione appaltante si avvalga di tale facoltà, che viene comunicata all'Appaltatore per iscritto, lo stesso Appaltatore non può opporsi per alcun motivo, né può reclamare compensi di sorta.
3. Egli può però richiedere che sia redatto apposito verbale circa lo stato delle opere, onde essere garantito dai possibili danni che potrebbero essere arrecati alle opere stesse.
4. Nel caso di esercizio da parte della Stazione Appaltante della facoltà di ricorrere a consegne anticipate, parziali o totali, delle opere ultimate, come previste nel primo comma del presente articolo, il collaudatore in c.o., ai sensi e con le modalità indicate nell'art. 230 del DPR 207/2010, e previa verifica, eseguita dalla D.L., di compiutezza delle opere eseguite, provvederà a redigere, senza pregiudizio di successivi accertamenti fino al collaudo finale, uno o più verbali di accertamento finalizzati alla/e consegna/e anticipata/e.
5. La presa di possesso da parte della Stazione appaltante avviene nel termine perentorio fissato dalla stessa per mezzo del direttore dei lavori o per mezzo del R.U.P., in presenza dell'Appaltatore o di due testimoni in caso di sua assenza.
6. Qualora la Stazione appaltante non si trovi nella condizione di prendere in consegna le opere dopo l'ultimazione dei lavori, l'Appaltatore non può reclamare la consegna ed è altresì tenuto alla gratuita manutenzione fino ai termini previsti dal presente capitolato.

CAPO 12 – NORME FINALI

ART. 66 – ONERI E OBBLIGHI A CARICO DELL'APPALTATORE

1. Oltre agli oneri di cui al capitolato generale d'appalto, alla parte ancora in vigore del Regolamento di attuazione (D.P.R. 207/2010) e al presente capitolato, nonché a quanto previsto da tutti i piani per le misure

di sicurezza fisica dei lavoratori, sono a carico dell'Appaltatore gli oneri e gli obblighi che seguono.

- a) L'Appaltatore deve realizzare la fedele esecuzione del progetto e degli ordini impartiti per quanto di competenza, dal direttore dei lavori, in conformità alle pattuizioni contrattuali, in modo che le opere eseguite risultino a tutti gli effetti collaudabili, esattamente conformi al progetto e a perfetta regola d'arte, richiedendo al direttore dei lavori tempestive disposizioni scritte per i particolari che eventualmente non risultassero da disegni, dal capitolato o dalla descrizione delle opere. In ogni caso l'Appaltatore non deve dare corso all'esecuzione di aggiunte o varianti non ordinate per iscritto ai sensi dell'art. 1659 del codice civile, e risponde di tutte le responsabilità sulla non rispondenza degli elementi eseguiti rispetto a quelli progettati o previsti dal capitolato.
- b) L'Appaltatore deve realizzare i movimenti di terra e ogni altro onere relativo alla formazione del cantiere attrezzato, in relazione alla entità dell'opera, con tutti i più moderni e perfezionati impianti per assicurare una perfetta e rapida esecuzione di tutte le opere prestabilite, ponteggi e palizzate, adeguatamente protetti, in adiacenza di proprietà pubbliche o private, la recinzione con solido steccato, nonché la pulizia, la manutenzione del cantiere stesso, l'inghiaimento e la sistemazione delle sue strade, in modo da rendere sicuri il transito e la circolazione dei veicoli e delle persone addette ai lavori tutti, ivi comprese le eventuali opere scorporate o affidate a terzi dallo stesso ente appaltante.
- c) L'Appaltatore è tenuto alla custodia e la tutela del cantiere, di tutti i manufatti e dei materiali in esso esistenti, anche se di proprietà della Stazione appaltante e ciò anche durante periodi di sospensione dei lavori e fino alla presa in consegna dell'opera da parte della Stazione appaltante. Per la custodia dei cantieri installati per la realizzazione di opere pubbliche, l'Appaltatore dovrà servirsi di persone provviste della qualifica di guardia particolare giurata.
- d) L'Appaltatore deve assumere in proprio, tenendone indenne la Stazione appaltante, ogni responsabilità risarcitoria e le obbligazioni relative comunque connesse all'esecuzione delle prestazioni dell'impresa a termini di contratto.
- e) L'Appaltatore deve eseguire, presso gli Istituti autorizzati, tutte le prove che verranno ordinate dalla direzione lavori, sui materiali e manufatti impiegati o da impiegarsi nella costruzione, compresa la confezione dei campioni e l'esecuzione di prove di carico che siano ordinate dalla stessa direzione lavori su tutte le opere in calcestruzzo semplice o armato e qualsiasi altra struttura portante, nonché prove di tenuta per le tubazioni; in particolare è fatto obbligo di effettuare almeno un prelievo di calcestruzzo per ogni giorno di getto, che viene datato e conservato. Dei campioni potrà essere ordinata la conservazione nell'ufficio di direzione, o in locale adeguato, munendoli di suggelli a firma del Direttore dei lavori e dell'Appaltatore nei modi più adatti a garantirne l'autenticità.
- f) L'Appaltatore è tenuto al mantenimento, fino all'emissione del certificato di collaudo o del certificato di regolare esecuzione, della continuità degli scoli delle acque e del transito sugli spazi, pubblici e privati, adiacenti le opere da eseguire.
- g) L'Appaltatore è tenuto al ricevimento in cantiere, allo scarico e al trasporto nei luoghi di deposito, situati nell'interno del cantiere, od a piè d'opera, secondo le disposizioni della Direzione dei lavori, nonché alla buona conservazione ed alla perfetta custodia dei materiali e dei manufatti esclusi dal presente appalto e provvisti od eseguiti da altre Ditte per conto della Stazione appaltante. I danni che per cause dipendenti o per sua negligenza fossero apportati ai materiali e manufatti suddetti dovranno essere riparati a carico esclusivo dell'Appaltatore.
- h) L'Appaltatore è tenuto alla concessione, su richiesta della direzione lavori, a qualunque altra impresa alla quale siano affidati lavori non compresi nel presente appalto, l'uso parziale o totale dei ponteggi di servizio, delle impalcature, delle costruzioni provvisorie e degli apparecchi di sollevamento per tutto il tempo necessario all'esecuzione dei lavori che l'ente appaltante intenderà eseguire direttamente oppure a mezzo di altre ditte dalle quali, come dall'ente appaltante, l'impresa non potrà pretendere compensi di sorta, tranne che per l'impiego di personale addetto ad impianti di sollevamento; il tutto compatibilmente con le esigenze e le misure di sicurezza.
- i) L'Appaltatore è tenuto alla pulizia del cantiere e delle vie di transito e di accesso allo stesso, compreso lo sgombero dei materiali di rifiuto lasciati da altre ditte.
- j) L'Appaltatore è tenuto alle spese, i contributi, i diritti, i lavori, le forniture e le prestazioni occorrenti per gli allacciamenti provvisori dei servizi di acqua, energia elettrica, gas e fognatura, necessari per il funzionamento del cantiere e per l'esecuzione dei lavori, nonché le spese per le utenze e i consumi dipendenti dai predetti servizi; l'Appaltatore si obbliga a concedere, con il solo rimborso delle spese vive, l'uso dei predetti servizi alle altre ditte che eseguono forniture o lavori per conto della Stazione appaltante, sempre nel rispetto delle esigenze e delle misure di sicurezza.
- k) L'Appaltatore è tenuto all'esecuzione di un'opera campione o la fornitura di campioni delle singole categorie di lavoro ogni volta che questo sia previsto specificatamente dal capitolato speciale o sia

richiesto dalla direzione dei lavori, per ottenere il relativo nullaosta alla realizzazione delle opere simili; ciò in particolare per quanto concerne la qualità e le finiture dei materiali lapidei.

- l) L'Appaltatore è tenuto alla fornitura e manutenzione dei cartelli di avviso, fanali di segnalazione notturna nei punti prescritti e quanto altro indicato dalle disposizioni vigenti a scopo di sicurezza, nonché l'illuminazione notturna del cantiere.
- m) L'Appaltatore è tenuto alla costruzione e la manutenzione entro il recinto del cantiere dei locali ad uso ufficio del personale di direzione lavori e assistenza, arredati, illuminati e provvisti di armadio chiuso a chiave, tavolo, sedie, macchina da calcolo e materiale di cancelleria.
- n) L'Appaltatore è tenuto alla predisposizione del personale e degli strumenti necessari per tracciamenti, rilievi, misurazioni, prove e controlli dei lavori tenendo a disposizione del direttore dei lavori i disegni e le tavole per gli opportuni raffronti e controlli, con divieto di darne visione a terzi e con formale impegno di astenersi dal riprodurre o contraffare i disegni e i modelli avuti in consegna.
- o) L'Appaltatore è tenuto alla consegna, prima della smobilitazione del cantiere, di un certo quantitativo di materiale usato, per le finalità di eventuali successivi ricambi omogenei, previsto dal presente capitolato o precisato da parte della direzione lavori con ordine di servizio, da liquidarsi in base al solo costo del materiale.
- p) L'Appaltatore è tenuto all'idonea protezione dei materiali impiegati e messi in opera a prevenzione di danni di qualsiasi natura e causa, nonché la rimozione di dette protezioni a richiesta della direzione lavori; nel caso di sospensione dei lavori deve essere adottato ogni provvedimento necessario ad evitare deterioramenti di qualsiasi genere e per qualsiasi causa alle opere eseguite, restando a carico dell'Appaltatore l'obbligo di risarcimento degli eventuali danni conseguenti al mancato od insufficiente rispetto della presente norma.
- q) L'Appaltatore è tenuto all'adozione, nel compimento di tutti i lavori, dei procedimenti e delle cautele necessarie a garantire l'incolumità degli operai, delle persone addette ai lavori stessi e dei terzi, nonché ad evitare danni ai beni pubblici e privati, osservando le disposizioni contenute nelle vigenti norme in materia di prevenzione infortuni; con ogni più ampia responsabilità, in caso di infortuni, a carico dell'Appaltatore, restandone sollevati la Stazione appaltante, nonché il personale preposto alla direzione e sorveglianza dei lavori.
- r) L'Appaltatore è tenuto a richiedere, prima della realizzazione dei lavori, presso tutti i soggetti diversi dalla Stazione appaltante (Consorti, enti pubblici, privati, Provincia, gestori di servizi a rete e altri eventuali soggetti coinvolti o competenti in relazione ai lavori in esecuzione) interessati direttamente o indirettamente ai lavori, tutti i permessi necessari e a seguire tutte le disposizioni emanate dai suddetti per quanto di competenza, in relazione all'esecuzione delle opere e alla conduzione del cantiere, con esclusione dei permessi e degli altri atti di assenso aventi natura definitiva e afferenti il lavoro pubblico in quanto tale.
- s) L'Appaltatore è consapevole, trattandosi di lavori eseguiti in un contesto urbano, che opererà su aree distinte spazialmente e in tempi diversi, e comunque procederà a tratti parziali alla realizzazione dell'opera secondo le indicazioni del Programma Operativo e della direzione lavori; egli, pertanto, è tenuto a predisporre, con oneri a proprio carico, tutto quanto necessario per assicurare il transito sulle vie al contorno delle opere da eseguire (quali ad esempio segnali, cartelli, luci etc.), fermo restando che dovranno essere installati recinzioni, apprestamenti, anditi, passatoie, etc., ove necessari, atti a garantire la sicurezza pubblica e consentire l'accesso pedonale dei cittadini residenti e delle persone coinvolte nello svolgimento delle attività insediate; l'Appaltatore è tenuto, altresì, al montaggio, smontaggio spostamento e rimontaggio dei vari apprestamenti necessari secondo le esigenze ed l'avanzamento del processo realizzativi.
- t) L'Appaltatore è tenuto all'osservanza del Programma Operativo presentato ed approvato dalla Stazione appaltante; pertanto egli dovrà impegnare il numero di squadre e di operai per le varie categorie di lavoro da eseguire, in modo da rispettare il programma di esecuzione; in ogni caso l'Appaltatore deve impegnare il numero e la qualificazione degli operai necessari al fine del rispetto dei termini di realizzazione di ciascuna unità di intervento e del programma complessivo.
- u) L'Appaltatore è obbligato, nel caso di lavori che possono modificare i confini di proprietà o comprometterne l'integrità (ad esempio, urbanizzazioni, strade, occupazioni temporanee di aree, etc.), ai tracciamenti e ai riconfinamenti, nonché alla conservazione dei termini di confine, così come consegnati dalla direzione lavori su supporto cartografico o magnetico-informatico. L'Appaltatore deve rimuovere gli eventuali picchetti e confini esistenti nel minor numero possibile e limitatamente alle necessità di esecuzione dei lavori. Prima dell'ultimazione dei lavori stessi e comunque a semplice richiesta della direzione lavori, l'Appaltatore deve ripristinare tutti i confini e i picchetti di segnalazione, nelle posizioni inizialmente consegnate dalla stessa direzione lavori

- v) Sono a carico dell'Appaltatore tutti gli oneri per rilievi e restituzione grafica o informatizzata di qualsiasi natura, prima, durante e ad ultimazione avvenuta per le necessità di verifica o documentazione secondo le richieste della DL. Tale onere è particolarmente dovuto nel caso di lavori che comportano l'esecuzione di opere da interrare e non più ispezionabili (ad esempio: fondazioni, palificazioni, fognature, etc); in tali evenienze l'Appaltatore deve produrre alla direzione dei lavori un'adeguata documentazione fotografica relativa alle lavorazioni di particolare complessità, o non più ispezionabili o non più verificabili dopo la loro esecuzione. La documentazione fotografica, a colori e in formati riproducibili agevolmente, reca in modo automatico e non modificabile la data e l'ora nelle quali sono state fatte le relative riprese.
- w) L'Appaltatore è tenuto alla fornitura della gratuita manutenzione nelle forme e tempi indicati nel presente CSA; di tale onere l'Appaltatore, con la partecipazione alla gara, si dichiara pienamente edotto e consapevole e quindi di averne tenuto conto nelle proprie valutazioni economiche.
2. L'Appaltatore con l'accettazione del presente capitolato sottoscrive la presa visione dei luoghi, la fattibilità dell'opera e le difficoltà inerenti alla realizzazione della stessa, ivi compreso la presenza di sottoservizi, per le quali difficoltà non potrà richiedere alcun ulteriore onere risultando tutto compreso nei prezzi offerti.
3. L'Appaltatore è altresì obbligato:
- a) a nominare, prima dell'inizio dei lavori, le figure previste dalle vigenti norme, ed aventi i prescritti requisiti, ed in particolare, il Direttore tecnico di cantiere, che dovrà essere professionalmente abilitato ed iscritto all'albo professionale. L'Appaltatore dovrà fornire alla Direzione dei lavori apposita dichiarazione del direttore tecnico di cantiere di accettazione dell'incarico;
 - b) ad intervenire alle misure, le quali possono comunque essere eseguite alla presenza di due testimoni qualora egli, invitato, non si presenti;
 - c) a firmare i libretti delle misure, i brogliacci e gli eventuali disegni integrativi, sottopostogli dal direttore dei lavori, subito dopo la firma di questi;
 - d) a consegnare al direttore lavori, con tempestività, le fatture relative alle lavorazioni e somministrazioni previste dal presente capitolato d'appalto e ordinate dal direttore dei lavori che per la loro natura si giustificano mediante fattura;
 - e) a consegnare al direttore dei lavori le note relative alle giornate di operai, di noli e di mezzi d'opera, nonché le altre provviste somministrate, per gli eventuali lavori previsti e ordinati in economia nonché a firmare le relative liste settimanali sottopostegli dal direttore dei lavori.
4. Il corrispettivo per tutti gli obblighi ed oneri sopra specificati è conglobato nei prezzi dei lavori, e di ciò l'Appaltatore ne terrà conto nell'autonoma formulazione della propria offerta.

ART. 67 – UTILIZZO DI MATERIALI RECUPERATI O RICICLATI.

1. Il progetto non prevede categorie di prodotti (tipologie di manufatti e beni) ottenibili con materiale riciclato, tra quelle elencate nell'apposito decreto ministeriale emanato ai sensi dell'art. 2, comma 1, lettera d), del decreto del ministero dell'ambiente 8 maggio 2003, n. 203.
2. L'aggiudicatario deve comunque rispettare le disposizioni in materia di materiale di risulta e rifiuti, di cui agli articoli da 181 a 198 e agli articoli 214, 215 e 216 del decreto legislativo n. 152 del 2006.

ART. 68 - ONERI A CARICO DELL'APPALTATORE PER IL CONTENIMENTO DELL'INQUINAMENTO AMBIENTALE E ONERI DI PULIZIA

1. L'Appaltatore dovrà condurre i lavori e le sue attività in modo da minimizzare l'inquinamento dell'ambiente, e adottare tutte le misure necessarie per mantenere le aree di cantiere e le strade pubbliche interessate dal passaggio dei mezzi d'opera sgombrare da qualsiasi detrito, si elencano di seguito specifiche istruzioni e controlli che necessariamente dovranno essere messi in opera a cura e spese dell'Appaltatore;
 - 1) Trasporto dei materiali: i mezzi di trasporto che escono dall'area e si mettono in strade pubbliche e private dovranno essere puliti da fango e sporcizia attaccata al corpo e alle ruote del veicolo. I mezzi che arrivano o escono dall'area con carico di materiali dovranno essere caricati in modo da evitare caduta dei materiali o detriti nelle strade. L'Appaltatore dovrà provvedere ad un'installazione per la pulizia dei veicoli e permanente personale addetto a questo scopo. La caduta accidentale di materiale su aree pubbliche dovrà essere rimossa immediatamente.
 - 2) Materiali di rifiuto: nessun materiale di rifiuto o di risulta potrà essere scaricato in corsi d'acqua naturali o artificiali o in fogna ma portato in apposite discariche individuate dall'Appaltatore stesso previa autorizzazione della Direzione Lavori. I materiali di risulta di scavi e demolizioni, dovranno essere rigorosamente mantenuti entro l'area e al più presto depositati in discariche autorizzate.L'Appaltatore dovrà attuare adeguati sistemi di controllo dei materiali di rifiuto e di risulta anche con metodo di filtrazione, con sistemazione e rimozione a mano al fine di assicurare quanto sopra stabilito. In

ogni caso l'Appaltatore dovrà scrupolosamente osservare le norme prescritte dalla legislazione vigente, ed in particolare dal D.LGS n. 22 del 05.02.1997, dalla Direttiva del Ministero dell'Ambiente 09.04.2002 e del DM 05.02.1998.

3) Accensione di fuochi: non è ammessa.

4) Controllo polveri: l'Appaltatore dovrà adottare le seguenti misure per l'abbattimento delle polveri;

- Periodica irrorazione e umidificazione delle piste, e delle aree di cantiere soggette al passaggio di mezzi per un minimo di 4 volte al giorno, e comunque secondo le indicazioni della Direzione Lavori e del Coordinatore della Sicurezza;

- La velocità dei mezzi d'opera dovrà essere moderata durante il transito sulle piste di cantiere;

- Dovranno essere previsti per la tutela degli insediamenti più vicini al cantiere, sistemi di umidificazione fissi, semiautomatici, attivabili dai residenti.

- Sistema di monitoraggio della velocità del vento (anemometro) con relativo rilievo e scrittura dei dati, in base al quale il Coordinatore della Sicurezza stabilirà la sospensione di quelle lavorazioni che comportino la dispersione di polveri.

- Il controllo delle polveri è ingiuntivo e le polveri dovranno essere abbattute comunque con metodi approvati dal Coordinatore della Sicurezza;

- Per i lavoratori è obbligatoria l'assicurazione per la silicosi, regolata dalla legge 445/43, DPR 648/56, DPR 1124/65, Legge 780/75 che comportano la necessità di accertamenti tecnico-igienistici,

5) Controllo dei rumori: l'Appaltatore dovrà attuare le seguenti misure per la minimizzazione dei rumori causati dalle sue attività;

a) Non prevedere lavorazioni notturne salvo verifica che l'emissione siano ai valori limite delle normative vigenti;

b) Pone in opera idonee schermature acustiche nei punti sensibili, e tutti gli accorgimenti più opportuni per mantenere le emissioni al disotto dei livelli sonori ammissibili;

c) Il rumore prodotto dai lavori dovrà essere limitato alle ore meno sensibili del giorno o della settimana come stabilito dal Coordinatore della Sicurezza;

d) La verifica dell'efficacia delle contromisure adottate per il controllo del rumore in fase di cantiere, che saranno adottate tratto per tratto ed in base alla scansione temporale delle lavorazioni, sarà effettuata mediante misurazioni fonometriche, a cura e onere dell'Appaltatore, e saranno da effettuarsi alla presenza della Direzione Lavori, del Coordinatore della Sicurezza e degli incaricati dell'Arpa e dell'Asl;

e) Dovrà altresì essere effettuato un monitoraggio dei rumori in corso d'opera.

ART. 69 – CUSTODIA DEL CANTIERE

1. E' a carico e a cura dell'Appaltatore la custodia e la tutela del cantiere, di tutti i manufatti e dei materiali in esso esistenti, anche se di proprietà della Stazione appaltante e ciò anche durante periodi di sospensione dei lavori e fino alla presa in consegna dell'opera da parte della Stazione appaltante.

ART. 70 - OBBLIGHI SPECIALI A CARICO DELL'APPALTATORE

1. L'Appaltatore è obbligato alla tenuta delle scritture di cantiere e in particolare:

a) la minuta del libro giornale dei lavori nel quale sono registrate, a cura dell'Appaltatore:

tutte le circostanze che possono interessare l'andamento dei lavori: condizioni meteorologiche, maestranza presente, fasi di avanzamento, date dei getti in calcestruzzo armato e dei relativi disarmi, stato dei lavori eventualmente affidati all'Appaltatore e ad altre ditte, le disposizioni e osservazioni del direttore dei lavori, le annotazioni e contro deduzioni dell'Impresa appaltatrice, le sospensioni, riprese e proroghe dei lavori;

b) il libro dei rilievi o delle misure dei lavori, che deve contenere tutti gli elementi necessari all'esatta e tempestiva contabilizzazione delle opere eseguite, con particolare riguardo a quelle che vengono occultate con il procedere dei lavori stessi; tale libro, aggiornato a cura dell'Appaltatore, e periodicamente verificato e vistato dal Direttore dei Lavori; ai fini della regolare contabilizzazione delle opere, ciascuna delle parti deve prestarsi alle misurazioni in contraddittorio con l'altra parte;

c) note delle eventuali prestazioni in economia che sono tenute a cura dell'Appaltatore e sono sottoposte settimanalmente al visto del direttore dei lavori e dei suoi collaboratori (in quanto tali espressamente indicati sul libro giornale), per poter essere accettate a contabilità e dunque retribuite.

2. L'Appaltatore deve produrre alla direzione dei lavori un'adeguata documentazione fotografica relativa alle lavorazioni di particolare complessità, o non più ispezionabili o non più verificabili dopo la loro esecuzione ovvero a richiesta della direzione dei lavori. La documentazione fotografica, a colori e in formato digitale riproducibile agevolmente, reca in modo automatico e non modificabile la data e l'ora nelle quali sono state fatte le relative riprese.

ART. 71 - PROPRIETÀ DEI MATERIALI DI SCAVO E DI DEMOLIZIONE

1. I materiali provenienti dalle escavazioni e dalle demolizioni sono di proprietà della Stazione appaltante.
2. In attuazione dell'articolo 36 del capitolato generale d'appalto i materiali provenienti dalle escavazioni devono essere trasportati e regolarmente accatastati in apposite discariche o nei luoghi indicati dalla D.L., a cura e spese dell'Appaltatore.
3. Al rinvenimento di oggetti di valore, beni o frammenti o ogni altro elemento diverso dai materiali di scavo e di demolizione, o per i beni provenienti da demolizione ma aventi valore scientifico, storico, artistico, archeologico o simili, si applica l'articolo 35 del capitolato generale d'appalto. Restano a carico dell'Appaltatore gli oneri eventualmente cagionati da rinvenimenti di reperti archeologici che obblighino all'interruzione delle operazioni nelle aree interessate e fino al limite massimo di mesi 3 per ogni sito interessato da rinvenimenti.

ART. 72 – CARTELLO DI CANTIERE

1. L'Appaltatore deve predisporre ed esporre in sito, secondo le indicazioni della D.L., un numero adeguato del cartello indicatore, con le dimensioni di almeno cm. 100 di base e 200 di altezza, recanti le descrizioni di cui alla Circolare del Ministero dei LL.PP. dell'1 giugno 1990, n. 1729/UL, curandone i necessari aggiornamenti periodici.

ART. 73 – TRACCIABILITÀ DEI PAGAMENTI

1. Ai sensi dell'articolo 3, commi 1 e 8, della legge n. 136 del 2010, gli operatori economici titolari dell'appalto, nonché i subappaltatori, devono comunicare alla Stazione appaltante gli estremi identificativi dei conti correnti dedicati, anche se non in via esclusiva, accesi presso banche o presso Poste italiane S.p.A., entro 7 (sette) giorni dalla stipula del contratto oppure entro 7 (sette) giorni dalla loro accensione se successiva, comunicando altresì negli stessi termini le generalità e il codice fiscale delle persone delegate ad operare sui predetti conti. L'obbligo di comunicazione è esteso anche alle modificazioni delle indicazioni fornite in precedenza. In assenza delle predette comunicazioni la Stazione appaltante sospende i pagamenti e non decorrono i termini legali per l'applicazione dell'interesse di cui agli articoli 29, commi 1 e 2, e 30, e per la richiesta di risoluzione di cui all'articolo 29, comma 4.
2. Tutti i movimenti finanziari relativi all'intervento:
per pagamenti a favore dell'appaltatore, dei subappaltatori, dei sub-contrattanti, dei sub-fornitori o comunque di soggetti che eseguono lavori, forniscono beni o prestano servizi in relazione all'intervento, devono avvenire mediante bonifico bancario o postale, ovvero altro mezzo che sia ammesso dall'ordinamento giuridico in quanto idoneo ai fini della tracciabilità;
i pagamenti di cui alla precedente lettera a) devono avvenire in ogni caso utilizzando i conti correnti dedicati di cui al comma 1;
i pagamenti destinati a dipendenti, consulenti e fornitori di beni e servizi rientranti tra le spese generali nonché quelli destinati all'acquisto di immobilizzazioni tecniche devono essere eseguiti tramite i conti correnti dedicati di cui al comma 1, per il totale dovuto, anche se non riferibile in via esclusiva alla realizzazione dell'intervento.
3. I pagamenti in favore di enti previdenziali, assicurativi e istituzionali, nonché quelli in favore di gestori e fornitori di pubblici servizi, ovvero quelli riguardanti tributi, possono essere eseguiti anche con strumenti diversi da quelli ammessi dal comma 2, lettera a), fermo restando l'obbligo di documentazione della spesa. Per le spese giornaliere, di importo inferiore o uguale a 1.500 euro possono essere utilizzati sistemi diversi da quelli ammessi dal comma 2, lettera a), fermi restando il divieto di impiego del contante e l'obbligo di documentazione della spesa.
4. Ogni pagamento effettuato ai sensi del comma 2, lettera a), deve riportare, in relazione a ciascuna transazione, il CIG e il CUP di cui all'articolo 1, comma 5.
5. Fatte salve le sanzioni amministrative pecuniarie di cui all'articolo 6 della legge n. 136 del 2010:
la violazione delle prescrizioni di cui al comma 2, lettera a), costituisce causa di risoluzione del contratto ai sensi dell'articolo 3, comma 9-bis, della citata legge n. 136 del 2010;
la violazione delle prescrizioni di cui al comma 2, lettere b) e c), o ai commi 3 e 4, qualora reiterata per più di una volta, costituisce causa di risoluzione del contratto ai sensi dell'articolo 54, comma 2, lettera b), del presente Capitolato speciale.
6. I soggetti di cui al comma 1 che hanno notizia dell'inadempimento della propria controparte agli obblighi di tracciabilità finanziaria di cui ai commi da 1 a 3, procedono all'immediata risoluzione del rapporto contrattuale, informandone contestualmente la stazione appaltante e la prefettura-ufficio territoriale del Governo territorialmente competente.
7. Le clausole di cui al presente articolo devono essere obbligatoriamente riportate nei contratti sottoscritti

con i subappaltatori e i subcontraenti della filiera delle imprese a qualsiasi titolo interessate all'intervento ai sensi del comma 2, lettera a); in assenza di tali clausole i predetti contratti sono nulli senza necessità di declaratoria.

ART. 74 – SPESE CONTRATTUALI, IMPOSTE, TASSE

1. Sono a carico dell'Appaltatore senza diritto di rivalsa:
 - a) le spese contrattuali;
 - b) le tasse e gli altri oneri per l'ottenimento di tutte le licenze tecniche occorrenti per l'esecuzione dei lavori e la messa in funzione degli impianti;
 - c) le tasse e gli altri oneri dovuti ad enti territoriali, diversi dalla stazione appaltante o alla stessa riconducibili, (occupazione temporanea di suolo pubblico, passi carrabili, permessi di scarico, canoni di conferimento a discarica, certificazioni ecc.) direttamente o indirettamente connessi alla gestione del cantiere e all'esecuzione dei lavori;
 - d) le spese, le imposte, i diritti di segreteria e le tasse relativi al perfezionamento e alla registrazione del contratto.
2. Sono altresì a carico dell'Appaltatore tutte le spese di bollo per gli atti occorrenti per la gestione del lavoro, ai sensi del comma 1 dell'art. 139 del D.P.R. 207/2010, dalla consegna alla data di emissione del certificato di collaudo o del certificato di regolare esecuzione.
3. Qualora, per atti aggiuntivi o risultanze contabili finali determinanti aggiornamenti o conguagli delle somme per spese contrattuali, imposte e tasse di cui ai commi 1 e 2, le maggiori somme sono comunque a carico dell'Appaltatore e trova applicazione l'art. 8 del capitolato generale d'appalto.
4. A carico dell'Appaltatore restano inoltre le imposte e gli altri oneri, che, direttamente o indirettamente gravano sui lavori e sulle forniture oggetto dell'appalto, compreso spese per l'ottenimento dell'autorizzazione sismica.
5. Il presente contratto è soggetto all'imposta sul valore aggiunto (I.V.A.); l'I.V.A. è regolata dalla legge; tutti gli importi citati nel presente capitolato si intendono I.V.A. esclusa.

ART. 75 - I.V.A.

1. Ai sensi del D.P.R. 25 ottobre 1975 n. 633, l'Appaltatore dovrà assolvere agli adempimenti I.V.A. con diritto da parte dell'Amministrazione, al rimborso a norma di Legge.

ART. 76 - CODICE DI COMPORTAMENTO

1. Ciascun Concorrente prende atto dell'esistenza del Codice di comportamento dei dipendenti pubblici, emanato con D.P.R. n. 62 del 16/04/2013, e si impegna ad osservare ed a fare osservare dai propri collaboratori a qualsiasi titolo, per quanto compatibili con il ruolo e l'attività svolta, gli obblighi di condotta in esso previsti.
2. La violazione degli obblighi di cui al D.P.R. n. 62/2013 può costituire causa di risoluzione del contratto.

INDICE

PARTE SECONDA PRESCRIZIONI TECNICHE

CAPO 1 ACCETTAZIONE DEI MATERIALI IN GENERALE

- Art. 1.1 Accettazione
- Art. 1.2 Impiego di materiali con caratteristiche superiori a quelle contrattuali
- Art. 1.3 Impiego di materiali o componenti di minor pregio
- Art. 1.4 Impiego di materiali riciclati e di terre e rocce da scavo
 - 1.4.1 Materiali riciclati
 - 1.4.2 Riutilizzo delle terre e rocce da scavo
- Art. 1.5 Norme di riferimento e marcatura CE
- Art. 1.6 Provvista dei materiali
- Art. 1.7 Sostituzione dei luoghi di provenienza dei materiali previsti in contratto
- Art. 1.8 Accertamenti di laboratorio e verifiche tecniche
- Art. 1.9 Interpretazione del presente capitolato

CAPO 2 QUALITÀ DEI MATERIALI E DEI COMPONENTI

- Art. 2.1 Materiali in genere
- Art. 2.2 Acqua, calci, cementi ed agglomerati cementizi, pozzolane, gesso
- Art. 2.3 Materiali inerti per conglomerati cementizi e per malte
- Art. 2.4 Elementi di laterizio e calcestruzzo
- Art. 2.5 Armature per calcestruzzo
- Art. 2.6 Prodotti a base di legno
 - 2.6.1 Segati di legno
 - 2.6.2 Pannelli a base di fibra di legno
 - 2.6.3 Pannelli a base di particelle di legno
 - 2.6.4 Pannelli di legno compensato e paniforti
- Art. 2.7 Prodotti di pietre naturali o ricostruite
- Art. 2.8 Prodotti per pavimentazione
 - 2.8.1 Legno per pavimentazioni
 - 2.8.2 Piastrelle di ceramica per pavimentazioni
 - 2.8.3 Prodotti di gomma per pavimentazioni
 - 2.8.4 Prodotti di resina per pavimentazioni
 - 2.8.5 Prodotti di cls per pavimentazioni
 - 2.8.6 Prodotti di pietre naturali o ricostruite per pavimentazioni
 - 2.8.7 Prodotti tessili per pavimentazioni
 - 2.8.8 Mattonelle d'asfalto per pavimentazioni
 - 2.8.9 Prodotti di metallo per pavimentazioni
 - 2.8.10 Conglomerati bituminosi per pavimentazioni esterne
- Art. 2.9 Prodotti per coperture discontinue (a falda)
 - 2.9.1 Tegole e coppi di laterizio
 - 2.9.2 Tegole di calcestruzzo e pezzi speciali
 - 2.9.3 Lastre di fibrocemento
 - 2.9.4 Lastre di materia plastica
 - 2.9.5 Lastre di metallo e pezzi speciali
 - 2.9.6 Prodotti di pietra
- Art. 2.10 Prodotti per impermeabilizzazioni e per coperture piane
- Art. 2.11 Prodotti di vetro (lastre, profilati ad U e vetri pressati)
- Art. 2.12 Prodotti diversi (sigillanti, adesivi, geotessili)

Art. 2.13 Infissi

Art. 2.14 Prodotti per rivestimenti interni ed esterni

2.14.1 Prodotti rigidi

2.14.2 Prodotti flessibili

2.14.3 Prodotti fluidi od in pasta

Art. 2.15 Prodotti per isolamento termico

Art. 2.16 Prodotti per pareti esterne e partizioni interne

Art. 2.17 Prodotti per assorbimento acustico

Art. 2.18 Prodotti per isolamento acustico

CAPO 3 MODALITÀ DI ESECUZIONE: DEMOLIZIONI

Art. 3.1 Demolizioni e rimozioni

CAPO 4 MODALITÀ DI ESECUZIONE: MURATURE, CALCESTRUZZO, ACCIAIO, LEGNO

Art. 4.1 Opere e strutture di muratura

4.1.1 Malte per murature

4.1.2 Murature in genere: criteri generali per l'esecuzione

4.1.3 Murature portanti

4.1.4 Paramenti per le murature di pietrame

Art. 4.2 Costruzione delle volte

Art. 4.3 Murature e riempimenti in pietrame a secco - Vespai

Art. 4.4 Opere e strutture di calcestruzzo

Art. 4.5 Solai

4.5.1 Solai su travi e travetti di legno

4.5.2 Solai su travi di ferro a doppio t (putrelle) con voltine di mattoni (pieni o forati) o con elementi laterizi interposti

4.5.3 Solai di cemento armato o misti

4.5.4 Solai misti di calcestruzzo armato e calcestruzzo armato precompresso e blocchi forati di laterizio

4.5.5 Solai prefabbricati

4.5.6 Solai misti di calcestruzzo armato e calcestruzzo armato precompresso e blocchi diversi dal laterizio

4.5.7 Solai realizzati con l'associazione di elementi di calcestruzzo armato e calcestruzzo armato precompresso prefabbricati

Art. 4.6 Strutture di acciaio

Art. 4.7 Strutture in legno

4.7.1 Legno massiccio

4.7.2 Legno con giunti a dita

4.7.3 Legno lamellare incollato

4.7.4 Pannelli a base di legno

CAPO 5 MODALITÀ DI ESECUZIONE: COPERTURE, PARETI, PAVIMENTI E RIVESTIMENTI

Art. 5.1 Esecuzione coperture continue (piane)

Art. 5.2 Esecuzione coperture discontinue (a falda)

Art. 5.3 Opere di impermeabilizzazione

Art. 5.4 Sistemi per rivestimenti interni ed esterni

Art. 5.5 Opere di vetratura e serramentistica

Art. 5.6 Esecuzione delle pareti esterne e partizioni interne

Art. 5.7 Esecuzione delle pavimentazioni

CAPO 6 MODALITÀ DI ESECUZIONE: IMPIANTISTICA

Art. 6.1 Componenti dell'impianto di adduzione dell'acqua

Art. 6.2 Esecuzione dell'impianto di adduzione dell'acqua

Art. 6.3 Impianto di scarico acque usate

Art. 6.4 Impianto di scarico acque meteoriche

Art. 6.5 Impianti adduzione gas

Art. 6.6 Impianti di antieffrazione ed antintrusione

Art. 6.7 Impianti di ascensori, montacarichi, scale e marciapiedi mobili

Art. 6.8 Impianto elettrico e di comunicazione interna

Art. 6.9 Impianto di riscaldamento

Art. 6.10 Impianti di climatizzazione

PARTE SECONDA

PRESCRIZIONI TECNICHE

CAPO 1 – ACCETTAZIONE DEI MATERIALI

Art. 1.1 Accettazione

Quale regola generale si intende che i materiali, i prodotti ed i componenti occorrenti, realizzati con materiali e tecnologie tradizionali e/o artigianali, per la costruzione delle opere, proverranno da quelle località che l'Appaltatore riterrà di sua convenienza, purché, ad insindacabile giudizio della Direzione dei Lavori, rispondano alle caratteristiche/prestazioni di seguito indicate.

Nel caso di prodotti industriali la rispondenza a questo capitolato può risultare da un attestato di conformità rilasciato dal produttore e comprovato da idonea documentazione e/o certificazione.

I materiali e i componenti devono corrispondere alle prescrizioni del presente capitolato speciale ed essere della migliore qualità e possono essere messi in opera solamente dopo l'accettazione del direttore dei lavori; in caso di contestazioni, si procederà ai sensi del regolamento.

L'accettazione dei materiali e dei componenti è definitiva solo dopo la loro posa in opera. Il direttore dei lavori può rifiutare in qualunque tempo i materiali e i componenti deperiti dopo l'introduzione in cantiere o che per qualsiasi causa non fossero conformi alle caratteristiche tecniche risultanti dai documenti allegati al contratto. In quest'ultimo caso, l'appaltatore deve rimuoverli dal cantiere e sostituirli con altri idonei a sue spese.

Ove l'appaltatore non effettui la rimozione nel termine prescritto dal direttore dei lavori, la stazione appaltante può provvedervi direttamente a spese dell'appaltatore, a carico del quale resta anche qualsiasi onere o danno che possa derivargli per effetto della rimozione eseguita d'ufficio.

Anche dopo l'accettazione e la posa in opera dei materiali e dei componenti da parte dell'appaltatore, restano fermi i diritti e i poteri della stazione appaltante in sede di collaudo tecnico-amministrativo o di emissione del certificato di regolare esecuzione.

Art. 1.2 Impiego di materiali con caratteristiche superiori a quelle contrattuali

L'appaltatore che nel proprio interesse o di sua iniziativa abbia impiegato materiali o componenti di caratteristiche superiori a quelle prescritte nei documenti contrattuali o eseguito una lavorazione più accurata, non ha diritto ad aumento dei prezzi e la loro contabilizzazione deve essere redatta come se i materiali fossero conformi alle caratteristiche contrattuali.

Art. 1.3 Impiego di materiali o componenti di minor pregio

Nel caso sia stato autorizzato per ragioni di necessità o convenienza da parte del direttore dei lavori l'impiego di materiali o componenti aventi qualche carenza nelle dimensioni, nella consistenza o nella qualità, ovvero sia stata autorizzata una lavorazione di minor pregio, all'appaltatore deve essere applicata un'adeguata riduzione del prezzo in sede di contabilizzazione, sempre che l'opera sia accettabile senza pregiudizio e salve le determinazioni definitive dell'organo di collaudo.

Art. 1.4 Impiego di materiali riciclati e di terre e rocce da scavo

1.4.1 Materiali riciclati

Per l'impiego di materiali riciclati si applicheranno le disposizioni del D.M. 8 maggio 2003, n. 203, Norme affinché gli uffici pubblici e le società a prevalente capitale pubblico coprano il fabbisogno annuale di manufatti e beni con una quota di prodotti ottenuti da materiale riciclato nella misura non inferiore al 30% del fabbisogno medesimo.

1.4.2 Riutilizzo delle terre e rocce da scavo

La possibilità del riutilizzo delle terre e rocce da scavo è prevista dall'art. 185 del D.Lgs. 3 aprile 2006, n. 152, come sostituito dall'art. 13 del D.Lgs. n. 205/2010.

Al comma 1 dell'art. 185 è disposto che non rientrano nel campo di applicazione della parte quarta del D.Lgs. n. 152/2006:

- il terreno (in situ), inclusi il suolo contaminato non scavato e gli edifici collegati permanentemente al terreno, fermo restando quanto previsto dagli artt. 239 e seguenti relativamente alla bonifica di siti contaminati dello stesso D.Lgs. n. 152/2006;
- il suolo non contaminato e altro materiale allo stato naturale escavato nel corso di attività di costruzione, ove sia certo che esso verrà riutilizzato a fini di costruzione allo stato naturale e nello stesso sito in cui è stato escavato.

Art. 1.5 Norme di riferimento e marcatura CE

I materiali utilizzati dovranno essere qualificati in conformità alla direttiva sui prodotti da costruzione 89/106/CEE (CPD), recepita in Italia mediante il regolamento di attuazione D.P.R. n. 246/1993. Qualora il materiale da utilizzare sia compreso nei prodotti coperti dalla predetta direttiva, ciascuna fornitura dovrà essere accompagnata dalla marcatura CE attestante la conformità all'appendice ZA delle singole norme armonizzate, secondo il sistema di attestazione previsto dalla normativa vigente. I materiali e le forniture da impiegare nella realizzazione delle opere dovranno rispondere alle prescrizioni contrattuali, e in particolare alle indicazioni del progetto esecutivo, e possedere le caratteristiche stabilite dalle leggi e dai regolamenti e norme UNI applicabili, anche se non espressamente richiamate nel presente capitolato speciale d'appalto.

In assenza di nuove e aggiornate norme UNI, il direttore dei lavori potrà riferirsi alle norme ritirate o sostitutive. In generale, si applicheranno le prescrizioni del presente capitolato speciale d'appalto. In caso di contestazione le procedure di prelievo dei campioni ed i metodi di prova e valutazione dei risultati sono quelli indicati nelle norme UNI di riferimento, ed in loro mancanza quelli della letteratura tecnica (in primo luogo le norme internazionali ed estere).

Art. 1.6 Provvista dei materiali

Se gli atti contrattuali non contengono specifica indicazione, l'appaltatore è libero di scegliere il luogo ove prelevare i materiali necessari alla realizzazione del lavoro, purché essi abbiano le caratteristiche prescritte dai documenti tecnici allegati al contratto. Le eventuali modifiche di tale scelta non comportano diritto al riconoscimento di maggiori oneri né all'incremento dei prezzi pattuiti.

Nel prezzo dei materiali sono compresi tutti gli oneri derivanti all'appaltatore dalla loro fornitura a piè d'opera, compresa ogni spesa per eventuali aperture di cave, estrazioni, trasporto da qualsiasi distanza e con qualsiasi mezzo, occupazioni temporanee e ripristino dei luoghi.

Art. 1.7 Sostituzione dei luoghi di provenienza dei materiali previsti in contratto

Qualora gli atti contrattuali prevedano il luogo di provenienza dei materiali, il direttore dei lavori può prescriverne uno diverso, ove ricorrano ragioni di necessità o convenienza.

Nel caso in cui il cambiamento comporterà una differenza in più o in meno del quinto del prezzo contrattuale del materiale, si farà luogo alla determinazione del nuovo prezzo.

Qualora i luoghi di provenienza dei materiali siano indicati negli atti contrattuali, l'appaltatore non può cambiarli senza l'autorizzazione scritta del direttore dei lavori, che riporti l'espressa approvazione del responsabile del procedimento.

Art. 1.8 Accertamenti di laboratorio e verifiche tecniche

Gli accertamenti di laboratorio e le verifiche tecniche obbligatorie, ovvero specificamente previsti dal presente capitolato speciale d'appalto, devono essere disposti dalla direzione dei lavori, imputando la spesa a carico delle somme a disposizione accantonate a tale titolo nel quadro economico dei lavori in appalto. Per le stesse prove, la direzione dei lavori deve provvedere al prelievo del relativo campione e alla redazione dell'apposito verbale in contraddittorio con l'impresa; la certificazione effettuata dal laboratorio ufficiale prove materiali deve riportare espresso riferimento a tale verbale. La direzione dei lavori può disporre ulteriori prove e analisi, ancorché non prescritte dal presente capitolato speciale d'appalto ma ritenute necessarie per stabilire l'idoneità dei materiali, dei componenti o delle lavorazioni. Le relative spese saranno poste a carico dell'appaltatore.

Per le opere e i materiali strutturali, le verifiche tecniche devono essere condotte in applicazione delle norme tecniche per le costruzioni vigenti.

Art. 1.9 Interpretazione del presente capitolato

1. In caso di discordanza tra i valori delle specifiche tecniche previste nel presente capitolato e quelli previsti negli elaborati di progetto esecutivo, fanno fede questi ultimi.
2. In caso di incompletezza o assenza di valori nei dati delle specifiche tecniche previste nel presente capitolato, si fa riferimento ai dati previsti negli elaborati del progetto esecutivo.
3. Quando nel presente capitolato si ricorre alla formula “per i valori non prescritti si intendono validi quelli dichiarati dal fornitore ed accettati dalla Direzione dei Lavori.” Oppure alla formula “Se i valori non vengono prescritti valgono quelli proposti dal fornitore ed accettati dalla Direzione dei Lavori.” I valori non prescritti sono quelli effettivamente non indicati né nel contesto dell’articolo di capitolato cui si fa riferimento, né negli elaborati del progetto esecutivo.
4. Per tutti gli altri lavori previsti nei prezzi d’elenco, ma non specificati e descritti nei seguenti articoli, che si rendessero necessari, si seguiranno le seguenti prescrizioni:
In primo luogo si farà riferimento alle prescrizioni contenute negli elaborati progettuali e ad ulteriore dettaglio che si rendesse necessario Il Direttore dei Lavori, sentito il progettista, predisporrà delle schede tecniche e/o integrazioni al presente capitolato. Poiché le lavorazioni sono già previste nell’elenco prezzi, le specifiche tecniche integrative, che ulteriormente le dettagliano, si intendono implicitamente accettate dall’appaltatore.
5. Per l’esecuzione di categorie di lavoro non previste e per le quali non siano stati convenuti i relativi prezzi, o si procederà al concordamento dei nuovi prezzi secondo le prescrizioni del presente capitolato (parte prima).
6. Le parti del presente capitolato che non siano di carattere generale e che riguardino specificamente lavorazioni, materiali e componenti non previste nel presente appalto o in sue successive eventuali modifiche o varianti, si intendono implicitamente depennate.

CAPO 2 – QUALITA’ DEI MATERIALI E DEI COMPONENTI

Art. 2.1 Materiali in genere

1. Quale regola generale si intende che i materiali, i prodotti ed i componenti occorrenti, realizzati con materiali e tecnologie tradizionali e/o artigianali, per la costruzione delle opere, proverranno da quelle località che l’Appaltatore riterrà di sua convenienza, purché, ad insindacabile giudizio della Direzione dei Lavori, rispondano alle caratteristiche/prestazioni di seguito indicate.
2. Nel caso di prodotti industriali la rispondenza a questo capitolato può risultare da un attestato di conformità rilasciato dal produttore e comprovato da idonea documentazione e/o certificazione.

Art. 2.2 Acqua, calci, cementi ed agglomerati cementizi, pozzolane, gesso

1. L’acqua per l’impasto con leganti idraulici (UNI EN 1008) dovrà essere dolce, limpida, priva di sostanze organiche o grassi e priva di sali (particolarmente solfati e cloruri) in percentuali dannose e non essere aggressiva per il conglomerato risultante. In caso di necessità, dovrà essere trattata per ottenere il grado di purezza richiesto per l’intervento da eseguire. In taluni casi dovrà essere, altresì, additivata per evitare l’instaurarsi di reazioni chimico – fisiche che potrebbero causare la produzione di sostanze pericolose.
2. Le calci aeree devono rispondere ai requisiti di cui al RD n. 2231 del 16 novembre 1939, “Norme per l’accettazione delle calci” e ai requisiti di cui alla norma UNI 459 (“Calci da costruzione”).
3. Le calci idrauliche, oltre che ai requisiti di accettazione di cui al RD 16 novembre 1939, n. 2231 e a quelli della norma UNI 459, devono rispondere alle prescrizioni contenute nella legge 26 maggio 1965, n. 595 “Caratteristiche tecniche e requisiti dei leganti idraulici” ed ai requisiti di accettazione contenuti nel DM 31 agosto 1972 “Norme sui requisiti di accettazione e modalità di prova degli agglomerati cementizi e delle calci idrauliche” e s.m. ed i. Le calci idrauliche devono essere fornite o in sacchi sigillati o in imballaggi speciali a chiusura automatica a valvola, che non possono essere aperti senza lacerazione, o alla rinfusa. Per ciascuna delle tre alternative valgono le prescrizioni di cui all’art. 3 della legge 595/1965.
4. I cementi da impiegare in qualsiasi lavoro devono rispondere ai limiti di accettazione contenuti nella legge 26 maggio 1965, n. 595 e nel DM 3 giugno 1968 (“Nuove norme sui requisiti di accettazione e modalità di prova dei cementi”) e successive modifiche e integrazioni (DM 20 novembre 1984 e DM 13 settembre 1993). Tutti i cementi devono essere, altresì, conformi al DM n. 314 emanato dal Ministero

dell'industria in data 12 luglio 1999 (che ha sostituito il DM n. 126 del 9 marzo 1988 con l'allegato "Regolamento del servizio di controllo e certificazione di qualità dei cementi" dell'ICITE - CNR) ed in vigore dal 12 marzo 2000, che stabilisce le nuove regole per l'attestazione di conformità per i cementi immessi sul mercato nazionale e per i cementi destinati ad essere impiegati nelle opere in conglomerato normale, armato e precompresso. I requisiti da soddisfare devono essere quelli previsti dalla norma UNI EN 197-2007 "Cemento. Composizione, specificazioni e criteri di conformità per cementi comuni".

Gli agglomerati cementizi, oltre a soddisfare i requisiti di cui alla legge 595/1965, devono rispondere alle prescrizioni di cui al summenzionato DM del 31 agosto 1972 e s.m. ed i.

I cementi e gli agglomeranti cementizi devono essere forniti o in sacchi sigillati o in imballaggi speciali a chiusura automatica a valvola, che non possono essere aperti senza lacerazione, o alla rinfusa. Per ciascuna delle tre alternative valgono le prescrizioni di cui all'art. 3 della legge 595/1965.

I cementi e gli agglomerati cementizi devono essere in ogni caso conservati in magazzini coperti, ben ventilati e riparati dall'umidità e da altri agenti capaci di degradarli prima dell'impiego.

5. Le pozzolane devono essere ricavate da strati mondi da cappellaccio ed esenti da sostanze eterogenee o di parti inerti; qualunque sia la provenienza devono rispondere a tutti i requisiti prescritti dal RD 16 novembre 1939, n. 2230.

6. Il gesso dovrà essere di recente cottura, perfettamente asciutto, di fine macinazione in modo da non lasciare residui sullo staccio di 56 maglie a centimetro quadrato, scevro da materie eterogenee e senza parti alterate per estinzione spontanea. Il gesso dovrà essere conservato in locali coperti, ben riparati dall'umidità e da agenti degradanti.

7. L'uso del gesso dovrà essere preventivamente autorizzato dalla Direzione Lavori. Per l'accettazione valgono i criteri generali dell'Art. 2.1 (Materiali in genere) e la norma UNI 5371 ("Pietra da gesso per la fabbricazione di leganti. Classificazione, prescrizioni e prove").

Art. 2.3 Materiali inerti per conglomerati cementizi e per malte

1. Sono idonei alla produzione di calcestruzzo per uso strutturale gli aggregati ottenuti dalla lavorazione di materiali naturali, artificiali, ovvero provenienti da processi di riciclo conformi alla norma europea armonizzata UNI EN 12620 e, per gli aggregati leggeri, alla norma europea armonizzata UNI EN 13055-1. Il sistema di attestazione della conformità di tali aggregati, ai sensi del DPR 246/93 è indicato nella Tab. 11.2.II. contenuta nell'art. 11.2.9.2 del DM 14 gennaio 2008 recante "Norme tecniche per le costruzioni" emesso ai sensi delle leggi 5 novembre 1971, n. 1086, e 2 febbraio 1974, n. 64, così come riunite nel Testo Unico per l'Edilizia di cui al DPR 6 giugno 2001, n. 380, e dell'art. 5 del DL 28 maggio 2004, n. 136, convertito in legge, con modificazioni, dall'art. 1 della legge 27 luglio 2004, n. 186 e ss. mm. ii. (d'ora in poi DM 14 gennaio 2008).

2. È consentito l'uso di aggregati grossi provenienti da riciclo, secondo i limiti di cui alla Tab. 11.2.III contenuta sempre nel summenzionato art. 11.2.9.2., a condizione che la miscela di calcestruzzo confezionata con aggregati riciclati, venga preliminarmente qualificata e documentata attraverso idonee prove di laboratorio.

Per tali aggregati, le prove di controllo di produzione in fabbrica di cui ai prospetti H1, H2 ed H3 dell'annesso ZA della norma europea armonizzata UNI EN 12620, per le parti rilevanti, devono essere effettuate ogni 100 tonnellate di aggregato prodotto e, comunque, negli impianti di riciclo, per ogni giorno di produzione.

Nelle prescrizioni di progetto si potrà fare utile riferimento alle norme UNI 8520-1:2005 e UNI 8520-2:2005 al fine di individuare i requisiti chimico-fisici, aggiuntivi rispetto a quelli fissati per gli aggregati naturali, che gli aggregati riciclati devono rispettare, in funzione della destinazione finale del calcestruzzo e delle sue proprietà prestazionali (meccaniche, di durabilità e pericolosità ambientale, ecc.), nonché quantità percentuali massime di impiego per gli aggregati di riciclo, o classi di resistenza del calcestruzzo, ridotte rispetto a quanto previsto nella tabella sopra esposta.

Per quanto riguarda gli eventuali controlli di accettazione da effettuarsi a cura del Direttore dei Lavori, questi sono finalizzati almeno alla determinazione delle caratteristiche tecniche riportate nella Tab.

11.2.IV del menzionato art. 11.2.9.2. I metodi di prova da utilizzarsi sono quelli indicati nelle Norme Europee Armonizzate citate, in relazione a ciascuna caratteristica.

3. Le sabbie, naturali o artificiali, da impiegare nelle malte e nei calcestruzzi devono:

- essere ben assortite in grossezza;
- essere costituite da grani resistenti, non provenienti da roccia decomposta o gessosa;

- avere un contenuto di solfati e di cloruri molto basso (soprattutto per malte a base di cemento);
 - essere tali da non reagire chimicamente con la calce e con gli alcali del cemento, per evitare rigonfiamenti e quindi fessurazioni, macchie superficiali;
 - essere scricchiolanti alla mano;
 - non lasciare traccia di sporco;
 - essere lavate con acqua dolce anche più volte, se necessario, per eliminare materie nocive e sostanze eterogenee;
 - avere una perdita in peso non superiore al 2% se sottoposte alla prova di decantazione in acqua.
4. La ghiaia da impiegare nelle malte e nei conglomerati cementizi deve essere:
- costituita da elementi puliti di materiale calcareo o siliceo;
 - ben assortita;
 - priva di parti friabili;
 - lavata con acqua dolce, se necessario per eliminare materie nocive.

Il pietrisco, utilizzato in alternativa alla ghiaia, deve essere ottenuto dalla frantumazione di roccia compatta, durissima silicea o calcarea, ad alta resistenza meccanica.

Le dimensioni dei granuli delle ghiaie e del pietrisco per conglomerati cementizi sono prescritte dalla direzione lavori in base alla destinazione d'uso e alle modalità di applicazione. In ogni caso le dimensioni massime devono essere commisurate alle caratteristiche geometriche della carpenteria del getto ed all'ingombro delle armature.

Nel dettaglio gli elementi costituenti ghiaie e pietrischi devono essere di dimensioni tali da:

- passare attraverso un setaccio con maglie circolari del diametro di 5 cm se utilizzati per lavori di fondazione/elevazione, muri di sostegno, rivestimenti di scarpata, ecc...
- passare attraverso un setaccio con maglie circolari del diametro di 4 cm se utilizzati per volti di getto;
- passare attraverso un setaccio con maglie circolari del diametro di 3 cm se utilizzati per cappe di volti, lavori in cemento armato, lavori a parete sottile.

In ogni caso, salvo alcune eccezioni, gli elementi costituenti ghiaie e pietrischi devono essere tali da non passare attraverso un setaccio con maglie circolari del diametro di 1 cm.

5. Sabbia, ghiaia e pietrisco sono in genere forniti allo stato sciolto e sono misurati o a metro cubo di materiale assestato sugli automezzi per forniture o a secchie, di capacità convenzionale pari ad 1/100 di m³, nel caso in cui occorrono solo minimi quantitativi.

6. Le pietre naturali da impiegarsi nella muratura e per qualsiasi altro lavoro, devono essere a grana compatta e monde da cappellaccio, esenti da piani di sfaldamento, da screpolature, peli, venature, interclusioni di sostanze estranee; devono avere dimensioni adatte al particolare loro impiego, offrire una resistenza proporzionata alla entità della sollecitazione cui devono essere soggette, ed avere una efficace adesività alle malte. Sono escluse, salvo specifiche prescrizioni, le pietre gessose ed in generale tutte quelle che potrebbero subire alterazioni per l'azione degli agenti atmosferici o dell'acqua corrente.

7. Gli additivi per impasti cementizi devono essere conformi alla norma UNI 10765 – 1999 (Additivi per impasti cementizi – Additivi multifunzionali per calcestruzzo – Definizioni, requisiti e criteri di conformità). Per le modalità di controllo ed accettazione il Direttore dei Lavori potrà far eseguire prove od accettare l'attestazione di conformità alle norme secondo i criteri di cui all'art. Art. 2.1 del presente capitolato.

Art. 2.4 Elementi di laterizio e calcestruzzo

1. Gli elementi resistenti artificiali da impiegare nelle murature (elementi in laterizio ed in calcestruzzo) possono essere costituiti di laterizio normale, laterizio alleggerito in pasta, calcestruzzo normale, calcestruzzo alleggerito.

Se impiegati nella costruzione di murature portanti, devono essere conformi alle norme europee armonizzate della serie UNI EN 771-2005 e alle prescrizioni contenute nelle Norme tecniche per le costruzioni di cui al D.M. 17/1/2018.

Nel caso di murature non portanti le suddette prescrizioni possono costituire utile riferimento.

Le eventuali prove su detti elementi saranno condotte secondo le prescrizioni di cui alla norma UNI 772 "Metodi di prova per elementi di muratura".

Le prove di accettazione su materiali di cui al presente paragrafo sono obbligatorie e devono essere eseguite e certificate presso un laboratorio di cui all'art. 59 del DPR 380/2001.

Art. 2.5 Armature per calcestruzzo

1. Gli acciai per l'armatura del calcestruzzo normale devono rispondere alle prescrizioni contenute nel vigente D.M. 17/1/2018.
2. È fatto divieto di impiegare acciai non qualificati all'origine.

Art. 2.6 Prodotti a base di legno

1. Per prodotti a base di legno si intendono quelli che derivano dalla semplice lavorazione e/o dalla trasformazione del legno e si presentano solitamente sotto forma di segati, pannelli, lastre, ecc. Detti prodotti devono essere provvisti fra le più scelte qualità della categoria prescritta e non devono presentare difetti incompatibili con l'uso cui sono destinati; devono quindi essere di buona qualità, privi di alburno, fessure, spaccature, nodi profondi, cipollature, buchi o altri difetti. I prodotti a base di legno di cui nel seguito sono considerati al momento della loro fornitura ed indipendentemente dalla destinazione d'uso. Il Direttore dei Lavori, ai fini della loro accettazione, può procedere ai controlli (anche parziali) su campioni della fornitura oppure richiedere un attestato di conformità della stessa alle prescrizioni di seguito indicate. Per le prescrizioni complementari da considerare in relazione alla destinazione d'uso (strutturale, pavimentazioni, coperture, ecc.) si rinvia agli appositi articoli del presente capitolato ed alle prescrizioni del progetto.

2.6.1 Segati di legno

I segati di legno (UNI EN 844 / 1998 – 2002), a complemento di quanto specificato nel progetto o negli articoli relativi alla destinazione d'uso, si intendono forniti con le seguenti caratteristiche:

- tolleranze su lunghezza, larghezza e spessore misurate secondo la norma UNI EN 1313 ("Legno tondo e segati – Dimensioni preferenziali e tolleranze – Segati);
- tolleranze sulla lunghezza e larghezza: ± 10 mm;
- tolleranze sullo spessore: ± 2 mm;
- umidità non maggiore del 15%, misurata secondo la norma UNI 9021-2
- difetti da essiccazione, misurati secondo la norma UNI 8947 ("Segati di legno - Individuazione e misurazione dei difetti da essiccazione");
- qualità di essiccazione valutata secondo la norma UNI 9030 ("Segati di legno – Qualità di essiccazione").

2.6.2 Pannelli a base di fibra di legno

I pannelli a base di fibra di legno (UNI EN 316), oltre a quanto specificato nel progetto, e/o negli articoli relativi alla destinazione d'uso, si intendono forniti con le specifiche di cui alla norma UNI EN 622 (Pannelli di fibra di legno – Specifiche – Requisiti generali) nonché con le seguenti caratteristiche:

- tolleranze sulle lunghezza e larghezza: ± 3 mm;
- tolleranze sullo spessore: $\pm 0,5$ mm;
- umidità non maggiore del 8% misurata secondo
- massa volumica misurata secondo la norma UNI EN 323:
 - per tipo tenero: minore di 350 kg/m^3
 - per tipo semiduro: tra 350 kg/m^3 e 800 kg/m^3
 - per tipo duro: oltre 800 kg/m^3
- la superficie potrà essere:
 - grezza (se mantenuta come risulta dalla pressatura)
 - levigata (quando ha subito la levigatura)
 - rivestita su una o due facce mediante: placcatura, carte impregnate, smalti, ecc...

Funzionalmente avranno le seguenti caratteristiche:

- assorbimento superficiale..... massimo.....
 - o (misurato secondo la norma UNI EN 382);
- rigonfiamento dopo immersione in acqua massimo, misurato secondo la norma UNI EN 317
- resistenza a trazione di minimo
 - o (misurata secondo la norma UNI EN 319)
- resistenza a compressione di minimo.....
 - o (misurata secondo UNI ISO 3132 e UNI ISO 3787)
- resistenza a flessione di minimo

- o (misurata secondo la norma UNI EN 1058)

2.6.3 Pannelli a base di particelle di legno

I pannelli a base di particelle di legno (UNI EN 309) a compimento di quanto specificato nel progetto, o negli articoli relativi alla destinazione d'uso, si intendono forniti con le specifiche di cui alla norma UNI EN 312 (Pannelli di particelle di legno – Specifiche – Requisiti generali di tutti i tipi di pannelli) nonché con le seguenti caratteristiche:

- tolleranze su lunghezza, larghezza e spessore misurate secondo la norma UNI 4866;
- tolleranze sulla lunghezza e larghezza: ± 5 mm;
- tolleranze sullo spessore: $\pm 0,5$ mm;
- umidità del 10%: $\pm 3\%$;
- massa volumica: kg/m³, misurata secondo la norma UNI EN 323; superficie: grezza; levigata; rivestita con

Funzionalmente avranno le seguenti caratteristiche:

- rigonfiamento dopo immersione in acqua: 12% massimo misurato secondo la norma UNI EN 317;

2.6.4 Pannelli di legno compensato e paniforti

I pannelli di legno compensato e paniforti (UNI EN 313) a complemento di quanto specificato nel progetto, o negli articoli relativi alla destinazione d'uso, si intendono forniti con le seguenti caratteristiche:

- tolleranze su lunghezza, larghezza e spessore misurate secondo la norma UNI EN 315 - 2002;
- tolleranze sulle lunghezze e larghezza: ± 5 mm;
- tolleranze sullo spessore: ± 1 mm;
- umidità non maggiore del 12%, misurata secondo
- grado di incollaggio (1 - 10), misurato secondo le norme UNI EN 314-1 e UNI EN 314-2.

Funzionalmente avranno le seguenti caratteristiche:

- resistenza a trazione N/mm², misurata secondo la norma UNI 6480;
- resistenza a flessione statica N/mm² minimo, misurata secondo la norma UNI EN 1072 - 1997;

Art. 2.7 Prodotti di pietre naturali o ricostruite

1. La terminologia utilizzata ha il significato di seguito riportato, le denominazioni commerciali devono essere riferite a campioni, atlanti, ecc.

- Marmo (termine commerciale): roccia cristallina, compatta, lucidabile, da decorazione e da costruzione, prevalentemente costituita da minerali di durezza Mohs da 3 a 4 (quali calcite, dolomite, serpentino).

Nota: A questa categoria appartengono:

- i marmi propriamente detti (calcarei metamorfici ricristallizzati), i calcefini ed i cipollini;
- i calcari, le dolomie e le brecce calcaree lucidabili;
- gli alabastrini calcarei;
- le serpentiniti;
- oficalciti.

- Granito (termine commerciale): roccia fanero-cristallina, compatta, lucidabile, da decorazione e da costruzione, prevalentemente costituita da minerali di durezza Mohs da 6 a 7 (quali quarzo, felspati, felspatoidi).

Nota: A questa categoria appartengono:

- i graniti propriamente detti (rocce magmatiche intrusive acide fanero-cristalline, costituite da quarzo, felspati sodico-potassici emiche);
- altre rocce magmatiche intrusive (dioriti, granodioriti, sieniti, gabbri, ecc.);
- le corrispettive rocce magmatiche effusive, a struttura porfirica;
- alcune rocce metamorfiche di analoga composizione come gneiss e serizzi.
- Travertino: roccia calcarea sedimentaria di deposito chimico con caratteristica strutturale vacuolare, da decorazione e da costruzione; alcune varietà sono lucidabili.

- Pietra (termine commerciale): roccia da costruzione e/o da decorazione, di norma non lucidabile.

Nota: A questa categoria appartengono rocce di composizione mineralogica svariata, non inseribili in alcuna classificazione. Esse sono riconducibili ad uno dei due gruppi seguenti:

- rocce tenere e/o poco compatte;

– rocce dure e/o compatte.

Esempi di pietre del primo gruppo sono: varie rocce sedimentarie (calcareniti, arenarie a cemento calcareo, ecc.), varie rocce piroclastiche (peperini, tufi, ecc.); al secondo gruppo appartengono le pietre a spacco naturale (quarziti, micascisti, gneiss lastroidi, ardesie, ecc.), e talune vulcaniti (basalti, trachiti, leucititi, ecc.). Per gli altri termini usati per definire il prodotto in base alle norme, dimensioni, tecniche di lavorazione ed alla conformazione geometrica, vale quanto riportato nella norma UNI EN 12670 - 2003 (“Edilizia. Prodotti lapidei. Terminologia e classificazione”).

2. I prodotti di cui sopra devono rispondere a quanto segue:

- a) appartenere alla denominazione commerciale e/o petrografica indicata nel progetto oppure avere origine dal bacino di estrazione o zona geografica richiesta nonché essere conformi ad eventuali campioni di riferimento ed essere esenti da crepe, discontinuità, ecc. che riducono la resistenza o la funzione;
- b) avere lavorazione superficiale e/o finiture indicate nel progetto e/o rispondere ai campioni di riferimento; avere le dimensioni nominali concordate e le relative tolleranze;
- c) delle seguenti caratteristiche il fornitore dichiarerà i valori medi (ed i valori minimi e/o la dispersione percentuale): – massa volumica reale ed apparente; – coefficiente di imbibizione della massa secca iniziale; – resistenza a compressione; – resistenza a flessione; resistenza all’abrasione;
- d) per le prescrizioni complementari da considerare in relazione alla destinazione d’uso (strutturale per murature, pavimentazioni, coperture, ecc.) si rinvia agli appositi articoli del presente capitolato ed alle prescrizioni di progetto.

I valori dichiarati saranno accettati dalla Direzione dei Lavori anche in base ai criteri generali di cui all’ Art. 2.1 del presente capitolato.

Art. 2.8 Prodotti per pavimentazione

1. Si definiscono prodotti per pavimentazione quelli utilizzati per realizzare lo strato di rivestimento dell’intero sistema di pavimentazione. Detti prodotti vengono di seguito considerati al momento della fornitura; il Direttore dei Lavori, ai fini della loro accettazione, può procedere ai controlli (anche parziali) su campioni della fornitura oppure richiedere un attestato di conformità della fornitura alle prescrizioni di seguito indicate.

2.8.1 Legno per pavimentazioni

I prodotti di legno per pavimentazione (tavole, listoni, mosaico di lamelle, blocchetti, ecc...) devono essere della essenza legnosa adatta all’uso e prescritta nel progetto ed avere le seguenti caratteristiche:

- resistenza meccanica a flessione minima..... misurata secondo la norma UNI EN 1533;
- resistenza alla penetrazione minima..... misurata secondo la norma UNI EN 1534;
- stabilità dimensionale misurata secondo la norma UNI EN 1910;
- elasticità e resistenza all’usura per abrasione..... misurate secondo la norma UNI ENV 13696 – 2009;
- resistenza agli agenti chimici misurata secondo la norma UNI EN 13442.

I prodotti devono essere contenuti in appositi imballi che li proteggano da azioni meccaniche, umidità nelle fasi di trasporto, deposito e manipolazione prima della posa. Nell’imballo un foglio informativo indicherà, oltre al nome del fornitore e contenuto, l’essenza legnosa nonché le caratteristiche di cui sopra.

2.8.2 Piastrelle di ceramica per pavimentazioni

Le piastrelle di ceramica per pavimentazioni devono essere del materiale indicato nel progetto. Le dizioni commerciali e/o tradizionali (cotto, cottoforte, gres, ecc.) devono essere associate a quelle della classificazione di cui alla norma UNI EN 14411-2007 (“Piastrelle di ceramica. Definizioni, classificazione, caratteristiche e marcatura”), basata sul metodo di formatura e sull’assorbimento d’acqua.

A seconda della classe di appartenenza (secondo UNI EN 14411-2007) le piastrelle di ceramica estruse o pressate di prima scelta devono rispondere ai requisiti fissati dalla norma UNI EN 14411- 2007.

I prodotti di seconda scelta, cioè quelli che rispondono parzialmente alle norme predette, saranno accettati in base alla rispondenza ai valori previsti dal progetto, e, in mancanza, in base ad accordi tra Direzione dei Lavori e fornitore.

Per i prodotti definiti «piastrelle comuni di argilla», «piastrelle pressate ed arrotate di argilla» e «mattonelle greificate» dal RD del 16 novembre 1939 n. 2234 devono, altresì, essere rispettate le seguenti prescrizioni:

- resistenza all’urto 2 Nm (0,20 kg/m) minimo;

- resistenza alla flessione $2,5 \text{ N/mm}^2$ (25 kg/cm^2) minimo;
- coefficiente di usura al tribometro 15 mm massimo per 1 km di percorso.

Per le piastrelle colate (ivi comprese tutte le produzioni artigianali) le caratteristiche rilevanti da misurare ai fini di una qualificazione del materiale sono le stesse indicate per le piastrelle pressate a secco ed estruse (vedi norma UNI EN 14411-2007), per cui:

- per quanto attiene ai metodi di prova si rimanda alla normativa UNI EN vigente e già citata;
- per quanto attiene i limiti di accettazione, tenendo in dovuto conto il parametro relativo all'assorbimento d'acqua, i valori di accettazione per le piastrelle ottenute mediante colatura saranno concordati fra produttore ed acquirente, sulla base dei dati tecnici previsti dal progetto o dichiarati dai produttori ed accettate dalla Direzione dei Lavori.

I prodotti devono essere contenuti in appositi imballi che li proteggano da azioni meccaniche, sporcatura, ecc. nelle fasi di trasporto, deposito e manipolazione prima della posa ed essere accompagnati da fogli informativi riportanti il nome del fornitore e la rispondenza alle prescrizioni predette.

2.8.3 Prodotti di gomma per pavimentazioni

I prodotti di gomma per pavimentazioni sotto forma di piastrelle e rotoli devono rispondere alle prescrizioni date dal progetto e in mancanza e/o a completamento ai seguenti requisiti:

- a) essere esenti da difetti visibili (bolle, graffi, macchie, aloni, ecc.) sulle superfici destinate a restare in vista; l'esame dell'aspetto deve avvenire secondo le prescrizioni di cui alla norma UNI 8272-1;
- b) avere costanza di colore tra i prodotti della stessa fornitura; in caso di contestazione deve risultare entro il contrasto dell'elemento n. 4 della scala dei grigi di cui alla UNI 8272-2; per piastrelle di forniture diverse ed in caso di contestazione vale il contrasto dell'elenco n. 3 della scala dei grigi;
- c) sulle dimensioni nominali ed ortogonalità dei bordi sono ammesse le seguenti tolleranze:
 - piastrelle: lunghezza e larghezza $+ 0,3\%$, spessore $+ 0,2 \text{ mm}$;
 - rotoli: lunghezza e larghezza $+ 0,3\%$, spessore $+ 0,2 \text{ mm}$;
 - piastrelle: scostamento dal lato teorico (in mm) non maggiore del prodotto tra dimensione del lato (in mm) e $0,0012$;
 - rotoli: scostamento del lato teorico non maggiore di $1,5 \text{ mm}$;
- d) la durezza deve essere tra 75 e 85 punti di durezza Shore A;
- e) la stabilità dimensionale a caldo deve essere non maggiore dello $0,3\%$ per piastrelle e dello $0,4\%$ per i rotoli;
- f) la resistenza all'abrasione deve essere non maggiore di 300 mm^3 ;
- g) la resistenza allo scivolamento minima misurata secondo le prescrizioni di cui alla norma UNI 8272-11;
- h) la classe di reazione al fuoco deve essere la prima secondo il DM del 26 giugno 1984, Allegato A3, punto 1;
- i) la resistenza alla bruciatura da sigaretta, intesa come alterazioni di colore prodotte dalla combustione, non deve originare contrasto di colore uguale o minore al n. 2 della scala dei grigi di cui alla UNI 8272-2. Non sono ammessi, altresì, affioramenti o rigonfiamenti;
- j) Il potere macchiante, inteso come cessione di sostanze che sporcano gli oggetti che vengono a contatto con il rivestimento, per i prodotti colorati non deve dare origine ad un contrasto di colore maggiore di quello dell'elemento N3 della scala dei grigi di cui alla UNI 8272-2. Per i prodotti neri il contrasto di colore non deve essere maggiore dell'elemento N2;
- k) i prodotti devono essere contenuti in appositi imballi che li proteggano da azioni meccaniche ed agenti atmosferici nelle fasi di trasporto, deposito e manipolazione prima della posa.

Il foglio di accompagnamento indicherà oltre al nome del fornitore almeno le informazioni di cui alle lettere precedenti.

I prodotti di vinile devono essere contenuti in appositi imballi che li proteggano da azioni meccaniche ed agenti atmosferici nelle fasi di trasporto, deposito e manipolazione prima della posa.

Il foglio di accompagnamento indicherà le caratteristiche di cui alle norme precitate.

2.8.4 Prodotti di resina per pavimentazioni

I prodotti di resina (applicati fluidi od in pasta) per rivestimenti di pavimenti realizzati saranno del tipo realizzato:

- mediante impregnazione semplice (I1);

- a saturazione (I2);
- mediante film con spessori fino a 200 mm (F1) o con spessore superiore (F2);
- con prodotti fluidi cosiddetti auto - livellanti (A);
- con prodotti spatolati (S).

Le caratteristiche segnate come significative nel prospetto seguente devono rispondere alle prescrizioni del progetto. I valori di accettazione sono quelli dichiarati dal fabbricante ed accettati dal Direttore Lavori.

I metodi di accettazione sono quelli contenuti nell'art. Art. 2.8 del presente capitolato, facendo riferimento alla norma UNI 8298 (varie parti).

Caratteristiche	Grado di significatività rispetto ai vari tipi	i1	i2	F1	F2	A	S
Colore	– + + + –						
Identificazione chimico - fisica	+ + + + +						
	+ + +						
Resistenza all'abrasione	+ + + + +						
Resistenza al punzonamento dinamico (urto)	– + + + +						
punzonamento statico	+ + + + +						
	+ + +						
Resistenza alla pressione idrostatica inversa	– + + + +						
	+ + + + +						
Resistenza alla bruciatura della sigaretta	– + + + +						
all'invecchiamento termico in aria	– + + + +						
ripristini	– + + + +						
	+ significativa; – non significativa						

I prodotti devono essere contenuti in appositi imballi che li proteggano da azioni meccaniche e da agenti atmosferici nelle fasi di trasporto, deposito e manipolazione prima della posa.

Il foglio informativo indicherà, oltre al nome del fornitore, le caratteristiche, le avvertenze per l'uso e per la sicurezza durante l'applicazione.

2.8.5 Prodotti di cls per pavimentazioni

I prodotti di calcestruzzo per pavimentazioni a seconda del tipo di prodotto devono rispondere alle prescrizioni del progetto ed in mancanza e/o a completamento alle prescrizioni di seguito riportate:

- “mattonelle di cemento con o senza colorazione e superficie levigata” – “mattonelle di cemento con o senza colorazione con superficie striata o con impronta” – “marmette e mattonelle a mosaico di cemento e di detriti di pietra con superficie levigata” devono rispondere al RD 2234 del 16 novembre 1939 per quanto riguarda le caratteristiche di resistenza all'urto, resistenza alla flessione e coefficiente di usura al tribometro ed alle prescrizioni del progetto. L'accettazione deve avvenire secondo il comma 1 del presente articolo avendo il RD sopracitato quale riferimento;
- “masselli di calcestruzzo per pavimentazioni”: sono definiti e classificati in base alla loro forma, dimensioni, colore e resistenza caratteristica e devono rispondere oltre che alle prescrizioni del progetto a quanto prescritto dalla norma UNI 1338 del 2004.

I criteri di accettazione sono quelli riportati nell'art. Art. 2.8 del presente capitolato.

I prodotti saranno forniti su appositi pallet opportunamente legati ed eventualmente protetti dall'azione di sostanze sporcanti.

Il foglio informativo indicherà, oltre al nome del fornitore, le caratteristiche principali nonché le istruzioni per movimentazione, sicurezza e posa.

2.8.6 Prodotti di pietre naturali o ricostruite per pavimentazioni

I prodotti di pietre naturali o ricostruite per pavimentazioni si intendono definiti come segue:

- “elemento lapideo naturale”: elemento costituito integralmente da materiali lapideo (senza aggiunta di leganti);
- “elemento lapideo ricostituito” (conglomerato): elemento costituito da frammenti lapidei naturali legati con cemento o con resine;
- “elemento lapideo agglomerato ad alta concentrazione di agglomerati”: elemento in cui il volume massimo del legante è minore del 21%, nel caso di lapidei agglomerati con aggregati di dimensione massima fino a 8,0 mm, e minore del 16%, nel caso di lapidei agglomerati con aggregati di dimensione massima maggiore.

In base alle caratteristiche geometriche i prodotti lapidei si distinguono in:

- lastra rifilata: elemento con le dimensioni fissate in funzione del luogo d'impiego, solitamente con una dimensione maggiore di 60 cm e spessore di regola non minore di 2 cm;
- marmetta: elemento con le dimensioni fissate dal produttore ed indipendenti dal luogo di posa, solitamente con dimensioni minori di 60 cm e con spessore di regola minore di 2 cm;
- marmetta calibrata: elemento lavorato meccanicamente per mantenere lo spessore entro le tolleranze dichiarate;
- marmetta rettificata: elemento lavorato meccanicamente per mantenere la lunghezza e/o larghezza entro le tolleranze dichiarate.

Analogamente i lapidei agglomerati si distinguono in:

blocco: impasto in cui la conformazione è stata ridotta ad una forma geometrica parallelepipedica, destinata a successivo taglio e segagione in lastre e marmette;

- lastra: elemento ricavato dal taglio o segagione di un blocco oppure impasto, la cui conformazione è stata ridotta ad una forma geometrica parallelepipedica, in cui una dimensione, lo spessore, è notevolmente minore delle altre due ed è delimitato da due facce principali nominalmente parallele;
- marmetta: elemento ricavato dal taglio o segagione di un blocco, di una lastra oppure di un impasto, la cui conformazione è stata ridotta ad una forma geometrica parallelepipedica, con lunghezza e larghezza minori o uguali a 60 cm e spessori di regola inferiori a 3 cm;
- marmetta agglomerata in due strati differenti: elemento ricavato da diversi impasti, formato da strati sovrapposti, compatibili e aderenti, di differente composizione;
- pezzo lavorato: pezzo ricavato dal taglio e dalla finitura di una lastra, prodotto in qualsiasi spessore, purché minore di quello del blocco, non necessariamente con i lati paralleli l'uno all'altro. Per gli altri termini specifici dovuti alle lavorazioni, finiture, ecc., valgono le disposizioni di cui alla norma UNI EN 14618 – 2005.

I prodotti di cui sopra devono rispondere alle prescrizioni del progetto (dimensioni, tolleranze, aspetto, ecc.) ed a quanto prescritto nell'art. Art. 2.7 del presente capitolato relativo ai prodotti di pietre naturali o ricostruite.

Le lastre ed i quadrelli di marmo o di altre pietre devono altresì rispondere al RD n. 2234 del 16 novembre 1939 per quanto attiene il coefficiente di usura al tribometro in millimetri.

L'accettazione avverrà secondo l'art. Art. 2.8 del presente capitolato.

Le forniture avverranno su pallets ed i prodotti saranno opportunamente legati ed eventualmente protetti dall'azione di sostanze sporcanti.

Il foglio informativo indicherà almeno le caratteristiche di cui sopra e le istruzioni per la movimentazione, sicurezza e posa.

2.8.7 Prodotti tessili per pavimentazioni

Per prodotti tessili per pavimenti (moquette) si intendono tutti i rivestimenti nelle loro diverse soluzioni costruttive e cioè:

- rivestimenti tessili a velluto (comprendenti velluto tagliato, velluto riccio, velluto unilivellato, velluto plurilivello, ecc.);
- rivestimenti tessili piatti (tessuto, non-tessuto).

In caso di dubbio e/o contestazione si farà riferimento alla classificazione e terminologia della norma UNI 8013-1.

I prodotti in oggetto devono rispondere alle prescrizioni del progetto nonché, in mancanza e/o a completamento, a quanto prescritto dalla norma UNI 8014 relativamente ai seguenti punti:

- massa areica totale e dello strato di utilizzazione (UNI 8014-2/3);
- spessore totale e spessore della parte utile dello strato di utilizzazione (UNI 8014-5/6);
- perdita di spessore dopo applicazione (per breve e lunga durata) di carico statico moderato (UNI 8014-7/8);
- perdita di spessore dopo applicazione di carico dinamico (UNI 8014-9).

In relazione poi all'ambiente di destinazione saranno richieste le seguenti caratteristiche di comportamento:

- tendenza all'accumulo di cariche elettrostatiche generate dal calpestio (UNI 8014-12);
- numero di fiocchetti per unità di lunghezza e per unità di area (UNI 8014-13);
- forza di strappo dei fiocchetti (UNI 8014-14);

– resistenza allo sporramento (UNI 8014-15);

I criteri di accettazione sono quelli precisati nel presente capitolato all'art. Art. 2.8; i valori saranno quelli dichiarati dal fabbricante ed accettati dal Direttore dei Lavori.

Le modalità di prova da seguire in caso di contestazione sono quelle indicate nella norma UNI 8014 (varie parti).

I prodotti saranno forniti protetti da appositi imballi che li proteggano da azioni meccaniche, da agenti atmosferici ed altri agenti degradanti nelle fasi di trasporto, deposito e manipolazione prima della posa. Il foglio informativo indicherà il nome del produttore, le caratteristiche elencate e le istruzioni per la posa.

2.8.8 Mattonelle d'asfalto per pavimentazioni

Le mattonelle di asfalto devono:

- rispondere alle prescrizioni del RD 16 novembre 1939, n. 2234 per quanto riguarda le caratteristiche di: resistenza all'urto (4 Nm minimo), resistenza alla flessione (3 N/mm² minimo) ed il coefficiente di usura al tribometro (15 mm massimo per 1 km di percorso);
- rispondere alle prescrizioni sui bitumi di cui alla norma UNI EN 58.

Per i criteri di accettazione si fa riferimento all'art. Art. 2.8 del presente capitolato. In caso di contestazione si fa riferimento alle norme CNR e UNI applicabili.

I prodotti saranno forniti su appositi pallets ed eventualmente protetti da azioni degradanti dovute ad agenti meccanici, chimici ed altri nelle fasi di trasporto, deposito e manipolazione in genere prima della posa. Il foglio informativo indicherà almeno le caratteristiche di cui sopra oltre alle istruzioni per la posa.

2.8.9 Prodotti di metallo per pavimentazioni

I prodotti di metallo per pavimentazioni dovranno essere esenti da difetti visibili (quali scagliature, bave, crepe, crateri, ecc.) e da difetti di forma (svergolamento, ondulazione, ecc.) che ne pregiudichino l'impiego e/o la messa in opera e dovranno avere l'eventuale rivestimento superficiale prescritto nel progetto.

2.8.10 Conglomerati bituminosi per pavimentazioni esterne

I conglomerati bituminosi per pavimentazioni esterne dovranno rispondere alle caratteristiche seguenti:

- contenuto di legante in %, misurato secondo la norma UNI EN 12697-1- 2006;
- granulometria misurata secondo la norma UNI EN 12697-2-2010;
- massa volumica massima misurata secondo la norma UNI EN 12697-5-2010;
- compattabilità misurata secondo la norma UNI EN 12697-10-2002;
-

Il campionamento è effettuato secondo le modalità prescritte dalla norma UNI EN 12697-27/28- 2002.

Art. 2.9 Prodotti per coperture discontinue (a falda)

1. Si definiscono prodotti per coperture quelli utilizzati per realizzare lo strato di tenuta all'acqua nei sistemi di copertura nonché quelli usati per altri strati complementari (per la realizzazione delle coperture discontinue nel loro insieme si rinvia all'Art. 5.2 del presente capitolato sull'esecuzione delle coperture discontinue). Detti prodotti vengono di seguito considerati al momento della fornitura; il Direttore dei Lavori ai fini della loro accettazione può procedere a controlli (anche parziali) su campioni della fornitura oppure richiedere un attestato di conformità della fornitura alle prescrizioni di seguito indicate. In caso di contestazione le procedure di prelievo dei campioni ed i metodi di prova e valutazione dei risultati sono quelli indicati nelle norme UNI citate di seguito.

2.9.1 Tegole e coppi di laterizio

Le tegole e i coppi di laterizio per coperture ed i loro pezzi speciali si intendono denominati secondo le dizioni commerciali usuali (marsigliese, romana, ecc.). Detti prodotti devono rispondere alle prescrizioni del progetto, alle specifiche di cui alla norma UNI EN 1304 ("Tegole di laterizio e relativi accessori – Definizioni e specifiche di prodotto") e in mancanza e/o a completamento alle prescrizioni di seguito riportate.

I difetti visibili sono ammessi nei seguenti limiti:

- le fessure non devono essere visibili o rilevabili a percussione;
- le protuberanze e scagliature non devono avere diametro medio (tra dimensione massima e minima) maggiore di 15 mm e non deve esserci più di 1 protuberanza; è ammessa 1 protuberanza di diametro medio

tra 7 e 15 mm ogni 2 dm² di superficie proiettata;

– sbavature tollerate purché permettano un corretto assemblaggio.

Sulle dimensioni nominali e forma geometrica sono ammesse le seguenti tolleranze:

– lunghezza: $\pm 3\%$;

– larghezza: $\pm 3\%$ per tegole e $\pm 8\%$ per coppi.

Sulla massa convenzionale è ammessa una tolleranza del 15%.

L'impermeabilità (UNI EN 539-1) deve essere tale da non permettere la caduta di goccia d'acqua dall'intradosso.

La resistenza a flessione (forza F singola), misurata secondo le modalità di cui alla norma UNI EN 538, deve essere maggiore di 1000 N.

I criteri di accettazione sono quelli dell'art. Art. 2.9 del presente capitolato.

I prodotti devono essere forniti su appositi pallets, legati e protetti da azioni meccaniche e chimiche nonché dalla sporcizia che potrebbero degradarli durante la fase di trasporto, deposito e manipolazione prima della posa. Gli imballi, solitamente di materiale termoretraibile, devono contenere un foglio informativo riportante almeno il nome del fornitore e le indicazioni sopra riportate nonché eventuali istruzioni complementari.

2.9.2 Tegole di calcestruzzo e pezzi speciali

Le tegole di calcestruzzo per coperture ed i loro pezzi speciali si intendono denominati secondo le dizioni commerciali usuali (portoghese, olandese, ecc.) differenziandosi tra tegole “ad incastro” e “senza incastro”. I prodotti di cui sopra devono rispondere alle prescrizioni del progetto e, in mancanza e/o completamento, alle prescrizioni di seguito riportate.

a) I difetti visibili sono ammessi nei seguenti limiti:

– le fessure non sono ammesse;

– le incavature non devono avere profondità maggiore di 4 mm (escluse le tegole con superficie granulata);

– le protuberanze sono ammesse in forma lieve per tegole colorate nell'impasto;

– le scagliature sono ammesse in forma leggera;

– le sbavature e deviazioni sono ammesse purché non impediscano il corretto assemblaggio del prodotto.

b) Sulle dimensioni nominali e forma geometrica sono ammesse le seguenti tolleranze:

– lunghezza: $\pm 1,5\%$;

– larghezza: $\pm 1\%$;

– ortometria (misurata secondo le prescrizioni della norma UNI 8635-6): scostamento orizzontale non maggiore dell'1,6% del lato maggiore;

– altre dimensioni dichiarate $\pm 1,6\%$.

c) L'impermeabilità non deve permettere la caduta di gocce d'acqua, dall'intradosso, dopo 24 h.

d) Dopo i cicli di gelività la resistenza a flessione F deve essere maggiore od uguale a 1800 N su campioni maturati 28 giorni.

e) Il carico di rottura a flessione del singolo elemento deve essere maggiore od uguale a 1000 N; la media deve essere maggiore od uguale a 1500 N.

il Direttore dei Lavori ai fini della loro accettazione può procedere a controlli (anche parziali) su campioni della fornitura oppure richiedere un attestato di conformità della fornitura alle prescrizioni di seguito indicate. In caso di contestazione le procedure di prelievo dei campioni ed i metodi di prova e valutazione dei risultati sono quelli indicati nelle norme UNI citate di seguito.

I prodotti devono essere forniti su appositi pallets legati e protetti da azioni meccaniche, chimiche e sporcizia che potrebbero degradarli durante le fasi di trasporto, deposito e manipolazione prima della posa.

2.9.3 Lastre di fibrocemento

Le lastre di fibrocemento possono essere dei seguenti tipi:

– lastre piane (a base: fibrocemento e silico calcare; fibrocemento; cellulosa; fibrocemento/silico - calcare rinforzati);

– lastre ondulate a base di fibrocemento aventi sezione trasversale formata da ondulazioni approssimativamente sinusoidali; possono essere con sezioni traslate lungo un piano o lungo un arco di cerchio;

– lastre nervate a base di fibrocemento, aventi sezione trasversale grecata o caratterizzata da tratti piani e

tratti sagomati.

il Direttore dei Lavori ai fini della loro accettazione può procedere a controlli (anche parziali) su campioni della fornitura oppure richiedere un attestato di conformità della fornitura alle prescrizioni di seguito indicate. In caso di contestazione le procedure di prelievo dei campioni ed i metodi di prova e valutazione dei risultati sono quelli indicati nelle norme UNI citate di seguito.

Le lastre piane devono rispondere alle caratteristiche indicate nel progetto e, in mancanza od a integrazione, alle seguenti:

- a) larghezza 1200 mm, lunghezza scelta tra 1200, 2500 o 5000 mm con tolleranza $\pm 0,4\%$ e massimo 5 mm;
- b) spessori mm (scelto tra le sezioni normate) con tolleranza $\pm 0,5$ mm fino a 5 mm e $\pm 10\%$ fino a 25 mm;
- c) rettilineità dei bordi: scostamento massimo 2 mm per metro, ortogonalità 3 mm per metro;
- d) caratteristiche meccaniche (resistenza a flessione):
 - tipo 1: 13 N/mm² minimo con sollecitazione lungo le fibre; 15 N/mm² minimo con sollecitazione perpendicolare alle fibre;
 - tipo 2: 20 N/mm² minimo con sollecitazione lungo le fibre; 16 N/mm² minimo con sollecitazione perpendicolare alle fibre;
- e) massa volumica apparente:
 - tipo 1: 1,3 g/cm³ minimo;
 - tipo 2: 1,7 g/cm³ minimo;
- f) tenuta d'acqua con formazione di macchie di umidità sulle facce inferiori dopo 24 h sotto battente d'acqua ma senza formazione di gocce d'acqua;
- g) resistenza alle temperature di 120 °C per 2 h con decadimento della resistenza a flessione non maggiore del 10%.

Le lastre rispondenti alla norma UNI-EN 492-2007 (“Tegole piane di fibrocemento e relativi accessori per coperture – Specifiche di prodotto e metodi di prova”) sono considerate rispondenti alle prescrizioni predette, ed alla stessa norma si fa riferimento per le modalità di prova.

Le lastre ondulate devono rispondere alle caratteristiche indicate nel progetto ed, in mancanza o ad integrazione, alle seguenti:

- a) facce destinate all'esposizione alle intemperie, lisce, bordi diritti e taglio netto e ben squadrate ed entro i limiti di tolleranza;
- b) caratteristiche dimensionali e tolleranze di forma secondo quanto dichiarato dal fabbricante ed accettato dalla Direzione dei Lavori; in mancanza vale la norma UNI 10636-2005 (“Lastre ondulate di fibrocemento per coperture – Istruzioni per l'installazione”);
- c) tenuta all'acqua con formazione di macchie di umidità sulle facce inferiori dopo 24 h sotto battente d'acqua ma senza formazione di gocce d'acqua;
- d) resistenza a flessione, secondo i valori dichiarati dal fabbricante ed accettati dalla Direzione dei lavori (in mancanza vale la norma UNI 10636);
- e) resistenza al gelo, dopo 25 cicli in acqua a temperatura di +20 °C seguito da permanenza in frigo a -20 °C, non devono presentare fessurazioni, cavillature o degradazione;
- f) la massa volumica non deve essere minore di 1,4 kg/dm³.

Le lastre rispondenti alla norma UNI 10636 sono considerate rispondenti alle prescrizioni predette, ed alla stessa norma si fa riferimento per le modalità di prova.

Gli accessori devono rispondere alle prescrizioni sopradette per quanto attiene l'aspetto, le caratteristiche dimensionali e di forma, la tenuta all'acqua e la resistenza al gelo.

Le lastre nervate devono rispondere alle caratteristiche indicate nel progetto ed in mancanza o ad integrazione a quelle indicate per le lastre ondulate.

Le lastre rispondenti alla norma UNI-EN 494-2007 (“Lastre nervate di fibrocemento e relativi accessori per coperture – Specifiche di prodotto e metodi di prova”) sono considerate rispondenti alle prescrizioni predette, ed alla stessa norma si fa riferimento per le modalità di prova.

2.9.4 Lastre di materia plastica

Le lastre di materia plastica rinforzata o non rinforzata si intendono definite e classificate secondo le norme UNI vigenti.

Detti prodotti devono rispondere alle prescrizioni del progetto ed in mancanza e/o completamento alle

prescrizioni:

- a) della norma UNI EN ISO 14631 (2001) in caso di lastre di polistirene;
- b) della norma UNI EN ISO 7823-1 (2005) in caso di lastre di polimetilmetacrilato;

2.9.5 Lastre di metallo e pezzi speciali

Le lastre di metallo ed i loro pezzi speciali si intendono denominati secondo la usuale terminologia commerciale. Essi dovranno rispondere alle prescrizioni del progetto ed in mancanza ed a completamento alle seguenti caratteristiche:

- a) i prodotti completamente supportati dovranno rispondere alle caratteristiche di resistenza al punzonamento, resistenza al piegamento a 360°; resistenza alla corrosione; resistenza a trazione. Le caratteristiche predette saranno quelle riferite al prodotto in lamina prima della lavorazione. Gli effetti estetici e difetti saranno valutati in relazione alla collocazione dell'edificio;
- b) i prodotti autoportanti (compresi i pannelli, le lastre grecate, ecc...) oltre alle prescrizioni di cui al punto a) dovranno soddisfare la resistenza a flessione secondo i carichi di progetto e la distanza tra gli appoggi.

il Direttore dei Lavori ai fini della loro accettazione può procedere a controlli (anche parziali) su campioni della fornitura oppure richiedere un attestato di conformità della fornitura alle prescrizioni precedentemente indicate. In caso di contestazione si fa riferimento alle norme UNI EN 501, UNI EN 502, UNI EN 505, UNI EN 507 per prodotti non autoportanti ed alle norme UNI EN 506 (2008), UNI EN 508-1/2/3 (2008) per prodotti autoportanti.

La fornitura dovrà essere accompagnata da foglio informativo riportante il nome del fornitore e la rispondenza alle caratteristiche richieste.

2.9.6 Prodotti di pietra

I prodotti di pietra dovranno rispondere alle caratteristiche di resistenza a flessione, resistenza all'urto, resistenza al gelo e disgelo, comportamento agli aggressivi inquinanti. I limiti saranno quelli prescritti dal progetto o quelli dichiarati dal fornitore ed accettati dalla Direzione dei Lavori.

il Direttore dei Lavori ai fini della loro accettazione può procedere a controlli (anche parziali) su campioni della fornitura oppure richiedere un attestato di conformità della fornitura alle prescrizioni precedentemente indicate. La fornitura dovrà essere accompagnata da foglio informativo riportante il nome del fornitore e la corrispondenza alle caratteristiche richieste.

Art. 2.10 Prodotti per impermeabilizzazioni e per coperture piane

1. Per prodotti per impermeabilizzazioni e coperture piane si intendono quelli che si presentano sotto forma di:

- membrane in fogli e/o rotoli da applicare a freddo od a caldo, in fogli singoli o pluristrato;
- prodotti forniti in contenitori (solitamente liquidi e/o in pasta) da applicare a freddo od a caldo su eventuali armature (che restano inglobate nello strato finale) fino a formare in sito una membrana continua.

Le membrane si designano descrittivamente in base:

- al materiale componente (esempio: bitume ossidato fillerizzato, bitume polimero elastomero, bitume polimero plastomero, etilene propilene diene, etilene vinil acetato, ecc.);
- al materiale di armatura inserito nella membrana (esempio: armatura vetro velo, armatura poliammide tessuto, armatura polipropilene film, armatura alluminio foglio sottile, ecc.);
- al materiale di finitura della faccia superiore (esempio: poliestere film da non asportare, polietilene film da non asportare, graniglie, ecc.);
- al materiale di finitura della faccia inferiore (esempio: poliestere non tessuto, sughero, alluminio foglio sottile, ecc.).

I prodotti forniti in contenitori si designano descrittivamente come segue:

- mastici di rocce asfaltiche e di asfalto sintetico;
- asfalti colati;
- malte asfaltiche;
- prodotti termoplastici;
- soluzioni in solvente di bitume;
- emulsioni acquose di bitume;
- prodotti a base di polimeri organici.

I prodotti vengono di seguito considerati al momento della loro fornitura, le modalità di posa sono trattate negli articoli relativi alla posa in opera.

Il Direttore dei Lavori ai fini della loro accettazione può procedere a controlli (anche parziali) su campioni della fornitura oppure richiedere un attestato di conformità della fornitura alle prescrizioni di seguito indicate.

2. Le membrane per coperture di edifici in relazione allo strato funzionale che vanno a costituire (esempio strato di tenuta all'acqua, strato di tenuta all'aria, strato di schermo e/o barriera al vapore, strato di protezione degli strati sottostanti, ecc.) devono rispondere alle prescrizioni del progetto e, in mancanza od a loro completamento, alle prescrizioni di seguito dettagliate.

Le membrane destinate a formare strati di schermo e/o barriera al vapore devono soddisfare i requisiti previsti dalla norma UNI 9380 per quanto concerne:

- le tolleranze dimensionali (lunghezza, larghezza, spessore);
- i difetti, l'ortometria e la massa areica;
- la resistenza a trazione;
- la flessibilità a freddo;
- il comportamento all'acqua;
- la permeabilità al vapore d'acqua;
- l'invecchiamento termico in acqua;
- le giunzioni.

I prodotti non normati devono rispondere ai valori dichiarati dal fabbricante ed accettati dalla Direzione dei Lavori.

Le membrane rispondenti alle varie prescrizioni della norma UNI 8629 in riferimento alle caratteristiche precitate sono valide anche per questo impiego.

Le membrane destinate a formare strati di continuità, di diffusione o di egualizzazione della pressione di vapore, di irrigidimento o ripartizione dei carichi, di regolarizzazione, di separazione e/o scorrimento o drenante devono soddisfare i requisiti previsti dalla norma UNI 9168 per quanto concerne:

- le tolleranze dimensionali (lunghezza, larghezza e spessore);
- difetti, ortometria e massa areica;
- comportamento all'acqua;
- invecchiamento termico in acqua.

I prodotti non normati devono rispondere ai valori dichiarati dal fabbricante ed accettati dalla Direzione dei Lavori. Le membrane rispondenti alle norme UNI 9380 e UNI 8629 per le caratteristiche precitate sono valide anche per questo impiego.

Le membrane destinate a formare strati di tenuta all'aria devono soddisfare i requisiti previsti dalla norma UNI 9168 per quanto concerne:

- le tolleranze dimensionali (lunghezza, larghezza e spessore);
- difetti, ortometria e massa areica;
- resistenza a trazione ed alla lacerazione;
- comportamento all'acqua;
- le giunzioni devono resistere adeguatamente alla trazione ed alla permeabilità all'aria.

I prodotti non normati devono rispondere ai valori dichiarati dal fabbricante ed accettati dalla Direzione dei Lavori. Le membrane rispondenti alle norme UNI 9380 e UNI 8629 per le caratteristiche precitate sono valide anche per questo impiego.

Le membrane destinate a formare strati di tenuta all'acqua devono soddisfare i requisiti previsti dalla norma UNI 8629 (varie parti) per quanto concerne:

- le tolleranze dimensionali (lunghezza, larghezza, spessore);
- difetti, ortometria e massa areica;
- resistenza a trazione e alla lacerazione;
- punzonamento statico e dinamico;
- flessibilità a freddo;
- stabilità dimensionale in seguito ad azione termica;
- stabilità di forma a caldo;
- impermeabilità all'acqua e comportamento all'acqua;
- permeabilità al vapore d'acqua;
- resistenza all'azione perforante delle radici;
- invecchiamento termico in aria ed acqua;

- resistenza all'ozono (solo per polimeriche e plastomeriche);
- resistenza ad azioni combinate (solo per polimeriche e plastomeriche);
- le giunzioni devono resistere adeguatamente alla trazione ed avere impermeabilità all'aria.

I prodotti non normati devono rispondere ai valori dichiarati dal fabbricante ed accettati dalla Direzione dei Lavori.

Le membrane destinate a formare strati di protezione devono soddisfare i requisiti previsti dalla norma UNI 8629 (varie parti) per quanto concerne:

- le tolleranze dimensionali (lunghezza, larghezza, spessore);
- difetti, ortometria e massa areica;
- resistenza a trazione e alle lacerazioni;
- punzonamento statico e dinamico;
- flessibilità a freddo;
- stabilità dimensionali a seguito di azione termica;
- stabilità di forma a caldo (esclusi prodotti a base di PVC, EPDM, IIR);
- comportamento all'acqua;
- resistenza all'azione perforante delle radici;
- invecchiamento termico in aria;
- le giunzioni devono resistere adeguatamente alla trazione;
- l'autoprotezione minerale deve resistere all'azione di distacco.

I prodotti non normati devono rispondere ai valori dichiarati dal fabbricante ed accettati dalla Direzione dei Lavori.

3. Le membrane a base di elastomeri e di plastomeri, elencate nel seguente punto a), sono utilizzate per l'impermeabilizzazione nei casi di cui al punto b) e devono rispondere alle prescrizioni elencate al successivo punto c).

Detti prodotti vengono considerati al momento della loro fornitura. Per le modalità di posa si rimanda gli articoli relativi alla posa in opera.

a) Tipi di membrane:

- membrane in materiale elastomerico senza armatura;
- membrane in materiale elastomerico dotate di armatura;
- membrane in materiale plastomerico flessibile senza armatura;
- membrane in materiale plastomerico flessibile dotate di armatura;
- membrane in materiale plastomerico rigido (per esempio polietilene ad alta o bassa densità, reticolato o non, polipropilene);
- membrane polimeriche a reticolazione posticipata (per esempio polietilene clorosolfanato) dotate di armatura;
- membrane polimeriche accoppiate;

b) Classi di utilizzo :

- Classe A - membrane adatte per condizioni eminentemente statiche del contenuto (per esempio, bacini, dighe, sbarramenti, ecc.)
- Classe B - membrane adatte per condizioni dinamiche del contenuto (per esempio, canali, acquedotti, ecc.)
- Classe C - membrane adatte per condizioni di sollecitazioni meccaniche particolarmente gravose, concentrate o no (per esempio, fondazioni, impalcati di ponti, gallerie, ecc.)
- Classe D - membrane adatte anche in condizioni di intensa esposizione agli agenti atmosferici e/o alla luce
- Classe E - membrane adatte per impieghi in presenza di materiali inquinanti e/o aggressivi (per esempio, discariche, vasche di raccolta e/o decantazione, ecc.)
- Classe F - membrane adatte per il contatto con acqua potabile o sostanze di uso alimentare (per esempio, acquedotti, serbatoi, contenitori per alimenti, ecc.).

c) Le membrane di cui al comma a) sono valide per gli impieghi di cui al comma b) purché rispettino le caratteristiche previste nelle varie parti della norma UNI 8898.

4. I prodotti forniti solitamente sotto forma di liquidi o paste e destinati principalmente a realizzare strati di tenuta all'acqua, ma anche altri strati funzionali della copertura piana - a secondo del materiale costituente - devono rispondere alle prescrizioni di seguito dettagliate. I criteri di accettazione sono quelli indicati all'ultimo periodo del comma 1.

a) Caratteristiche identificative del prodotto in barattolo (prima dell'applicazione):

- Viscosità in minimo, misurata secondo
- Massa volumica kg/dm³ minimo massimo . misurata secondo
- Contenuto di non volatile % in massa minimo . misurato secondo.
- Punto di infiammabilità minimo % . misurato secondo
- Contenuto di ceneri massimo g/kg . misurato secondo

b) Caratteristiche di comportamento da verificare in sito o su campioni significativi di quanto realizzati in sito:

– spessore dello strato finale in relazione al quantitativo applicato per ogni metro quadrato minimo mm, misurato secondo.

– Valore dell'allungamento a rottura minimo %, misurato secondo

– Resistenza al punzonamento statico o dinamico: statico minimo N dinamico minimo N, misurati secondo

– Stabilità dimensionale a seguito di azione termica, variazione dimensionale massima in %

.....

... misurati secondo

– Impermeabilità all'acqua, minima pressione di kPa misurati secondo

– Comportamento all'acqua, variazione di massa massima in % , misurata secondo

– Invecchiamento termico in aria a 70 °C, variazione della flessibilità a freddo tra prima e dopo il trattamento massimo °C misurati secondo

– Invecchiamento termico in acqua, variazione della flessibilità a freddo tra prima e dopo il trattamento massimo °C misurati secondo

–

per i valori non prescritti si intendono validi quelli dichiarati dal fornitore ed accettati dalla Direzione dei Lavori.

Art. 2.11 Prodotti di vetro (lastre, profilati ad U e vetri pressati)

1. Per prodotti di vetro s'intendono quelli ottenuti dalla trasformazione e lavorazione del vetro. Detti prodotti - suddivisi in tre principali categorie, lastre piane, vetri pressati e prodotti di seconda lavorazione - vengono di seguito considerati al momento della loro fornitura. La modalità di posa è trattata nell'art. 111 del presente capitolato relativo a vetrazioni e serramenti. Il Direttore dei Lavori, ai fini della loro accettazione, può procedere a controlli (anche parziali) su campioni della fornitura oppure richiedere un attestato di conformità della fornitura alle prescrizioni indicate per le varie tipologie ai commi successivi. Per le definizioni rispetto ai metodi di fabbricazione, alle loro caratteristiche, alle seconde lavorazioni, nonché per le operazioni di finitura dei bordi si fa riferimento alle norme UNI vigenti, di seguito indicate per le varie tipologie.

2. I vetri piani grezzi sono quelli colati e laminati grezzi ed anche cristalli grezzi traslucidi, incolori, cosiddetti bianchi, eventualmente armati. Le loro dimensioni saranno quelle indicate nel progetto. Per le altre caratteristiche vale la norma UNI EN 572-1 del 2004 ("Vetro per edilizia") che considera anche le modalità di controllo da adottare in caso di contestazione. I valori di isolamento termico, acustico, ecc. saranno quelli derivanti dalle dimensioni prescritte, il fornitore comunicherà i valori se richiesti.

3. I vetri piani lucidi tirati sono quelli incolori ottenuti per tiratura meccanica della massa fusa, che presenta sulle due facce, naturalmente lucide, ondulazioni più o meno accentuate non avendo subito lavorazioni di superficie. Le loro dimensioni saranno quelle indicate nel progetto. Per le altre caratteristiche vale la norma UNI EN 572 che considera anche le modalità di controllo da adottare in caso di contestazione. I valori di isolamento termico, acustico, ecc. saranno quelli derivanti dalle dimensioni prescritte, il fornitore comunicherà i valori se richiesti.

4. I vetri piani trasparenti float sono quelli chiari o colorati ottenuti per colata mediante galleggiamento su un bagno di metallo fuso. Le loro dimensioni saranno quelle indicate nel progetto. Per le altre caratteristiche vale la norma UNI EN 572-2 che considera anche le modalità di controllo da adottare in caso di contestazione. I valori di isolamento termico, acustico, ecc. saranno quelli derivanti dalle dimensioni prescritte, il fornitore comunicherà i valori se richiesti.

5. I vetri piani temprati sono quelli trattati termicamente o chimicamente in modo da indurre negli strati superficiali tensioni permanenti. Le loro dimensioni saranno quelle indicate nel progetto. I valori di

isolamento termico, acustico, ecc. saranno quelli derivanti dalle dimensioni prescritte, il fornitore comunicherà i valori se richiesti.

6. I vetri piani uniti al perimetro (o vetrocamera) sono quelli costituiti da due lastre di vetro tra loro unite lungo il perimetro, solitamente con interposizione di un distanziatore, a mezzo di adesivi od altro in modo da formare una o più intercapedini contenenti aria o gas disidratati. Le loro dimensioni, numero e tipo delle lastre saranno quelle indicate nel progetto. Per le altre caratteristiche vale la norma UNI EN 1279-1 del 2004 che definisce anche i metodi di controllo da adottare in caso di contestazione. I valori di isolamento termico, acustico, ecc. saranno quelli derivanti dalle dimensioni prescritte, il fornitore comunicherà i valori se richiesti.

7. I vetri piani stratificati sono quelli formati da due o più lastre di vetro e uno o più strati interposti di materia plastica che incollano tra loro le lastre di vetro per l'intera superficie. Il loro spessore varia in base al numero ed allo spessore delle lastre costituenti. Essi si dividono in base alla loro resistenza, alle sollecitazioni meccaniche come segue:

- stratificati antivandalismo;
- stratificati anticrimine;
- stratificati antiproiettile.

Le dimensioni, numero e tipo delle lastre saranno quelle indicate nel progetto. I valori di isolamento termico, acustico, ecc. saranno quelli derivanti dalle dimensioni prescritte, il fornitore comunicherà i valori se richiesti.

8. I vetri piani profilati ad U sono dei vetri greggi colati prodotti sotto forma di barre con sezione ad U, con la superficie liscia o lavorata, e traslucida alla visione. Possono essere del tipo ricotto (normale) o temprato armati o non armati. Le dimensioni saranno quelle indicate nel progetto. Per le altre caratteristiche valgono le prescrizioni della norma UNI EN 1288-4, per la determinazione della resistenza a flessione, e quelle della norma UNI EN 572 che indica anche i metodi di controllo in caso di contestazione.

9. I vetri pressati per vetrocimento armato possono essere a forma cava od a forma di camera d'aria. Le dimensioni saranno quelle indicate nel progetto. Per le caratteristiche vale quanto indicato nella norma UNI EN 1051-1 del 2005 che indica anche i metodi di controllo in caso di contestazione.

Art. 2.12 Prodotti diversi (sigillanti, adesivi, geotessili)

1. I prodotti sigillanti, adesivi e geotessili, di seguito descritti, sono considerati al momento della fornitura. Il Direttore dei Lavori ai fini della loro accettazione, può procedere ai controlli (anche parziali) su campioni della fornitura oppure richiedere un attestato di conformità della stessa alle prescrizioni di seguito indicate. Per il campionamento dei prodotti ed i metodi di prova si fa riferimento ai metodi UNI esistenti.

2. Per sigillanti si intendono i prodotti utilizzati per riempire, in forma continua e durevole, i giunti tra elementi edilizi (in particolare nei serramenti, nelle pareti esterne, nelle partizioni interne, ecc.) con funzione di tenuta all'aria, all'acqua, ecc... Oltre a quanto specificato nel progetto, o negli articoli relativi alla destinazione d'uso, i sigillanti devono rispondere alla classificazione ed ai requisiti di cui alla norma UNI ISO 11600 nonché alle seguenti caratteristiche:

- compatibilità chimica con il supporto al quale sono destinati;
- diagramma forza - deformazione (allungamento) compatibile con le deformazioni elastiche del supporto al quale sono destinati;
- durabilità ai cicli termoigrometrici prevedibili nelle condizioni di impiego intesa come decadimento delle caratteristiche meccaniche ed elastiche tale da non pregiudicare la sua funzionalità;
- durabilità alle azioni chimico-fisiche di agenti aggressivi presenti nell'atmosfera o nell'ambiente di destinazione.

Il soddisfacimento delle prescrizioni predette si intende comprovato quando il prodotto risponde al progetto od alle norme UNI EN ISO 9047, UNI EN ISO 10563, UNI EN ISO 10590, UNI EN ISO 10591, UNI EN ISO 11431, UNI EN ISO 11432, UNI EN ISO 7389, UNI EN ISO 7390, UNI EN ISO 8339, UNI EN ISO 8340, UNI EN 28394, UNI EN ISO 9046, UNI EN 29048 e/o in possesso di attestati di conformità; in loro mancanza si fa riferimento ai valori dichiarati dal produttore ed accettati dalla Direzione dei Lavori.

3. Per adesivi si intendono i prodotti utilizzati per ancorare un elemento ad uno attiguo, in forma permanente, resistendo alle sollecitazioni meccaniche, chimiche, ecc. dovute all'ambiente ed alla destinazione d'uso. Sono inclusi in detta categoria gli adesivi usati in opere di rivestimenti di pavimenti e pareti o per altri usi e per diversi supporti (murario, ferroso, legnoso, ecc.). Sono invece esclusi gli adesivi

usati durante la produzione di prodotti o componenti. Oltre a quanto specificato nel progetto, o negli articoli relativi alla destinazione d'uso, gli adesivi devono rispondere alle seguenti caratteristiche:

- compatibilità chimica con il supporto al quale sono destinati;
- durabilità ai cicli termoigrometrici prevedibili nelle condizioni di impiego intesa come decadimento delle caratteristiche meccaniche tale da non pregiudicare la loro funzionalità;
- durabilità alle azioni chimico - fisiche dovute ad agenti aggressivi presenti nell'atmosfera o nell'ambiente di destinazione;
- caratteristiche meccaniche adeguate alle sollecitazioni previste durante l'uso.

Il soddisfacimento delle prescrizioni predette si intende comprovato quando il prodotto risponde alle seguenti norme UNI:

- UNI EN 1372, UNI EN 1373, UNI EN 1841, UNI EN 1902, UNI EN 1903, in caso di adesivi per rivestimenti di pavimentazioni e di pareti;
- UNI EN 1323, UNI EN 1324, UNI EN 1346, UNI EN 1347, UNI EN 1348, in caso di adesivi per piastrelle;
- UNI EN 1799 in caso di adesivi per strutture di calcestruzzo.

In alternativa e/o in aggiunta soddisfacimento delle prescrizioni predette si intende comprovato quando il prodotto è in possesso di attestati di conformità; in loro mancanza si fa riferimento ai valori dichiarati dal produttore ed accettati dalla Direzione dei lavori.

4. Per geotessili si intendono i prodotti utilizzati per costituire strati filtranti, di separazione, contenimento, drenaggio in opere di terra (rilevati, scarpate, strade, giardini, ecc.) ed in coperture. Si distinguono in:

- tessuti (UNI sperimentale 8986): stoffe realizzate intrecciando due serie di fili (realizzando ordito e trama);
- non tessuti (UNI 8279): feltri costituiti da fibre o filamenti distribuiti in maniera casuale, legati tra loro con trattamento meccanico (agugliatura) oppure chimico (impregnazione) oppure termico (fusione). Si hanno non tessuti ottenuti da fiocco o da filamento continuo.

(Sono esclusi dal presente articolo i prodotti usati per realizzare componenti più complessi).

Quando non è specificato nel progetto, o negli articoli relativi alla destinazione d'uso, si intendono forniti rispondenti alle seguenti caratteristiche:

- tolleranze sulla lunghezza e larghezza: $\pm 1\%$;
- spessore: $\pm 3\%$;
- resistenza a trazione (non tessuti: UNI 8279-4);
- resistenza a lacerazione (non tessuti: UNI EN 29073-4; tessuti 7275);
- resistenza a perforazione con la sfera (non tessuti: UNI 8279-11; tessuti: UNI 5421);
- assorbimento dei liquidi..... (non tessuti: UNI EN ISO 9073-6);
- ascensione capillare..... (non tessuti: UNI EN ISO 9073-6);
- variazione dimensionale a caldo..... (non tessuti: UNI 8279-12);
- permeabilità all'aria..... (non tessuti: UNI 8279-3);

Il soddisfacimento delle prescrizioni predette si intende comprovato quando il prodotto risponde alle norme UNI sopra indicate e/o è in possesso di attestato di conformità; in loro mancanza valgono i valori dichiarati dal produttore ed accettati dalla Direzione dei lavori.

Dovrà inoltre essere sempre specificata la natura del polimero costituente (poliestere, polipropilene, poliammide, ecc...).

Per i non tessuti dovrà essere precisato:

- se sono costituiti da filamento continuo o da fiocco;
- se il trattamento legante è meccanico, chimico o termico;
- il peso unitario.

Art. 2.13 Infissi

1. Si intendono per infissi gli elementi aventi la funzione principale di regolare il passaggio di persone, animali, oggetti e sostanze liquide o gassose nonché dell'energia tra spazi interni ed esterni dell'organismo edilizio o tra ambienti diversi dello spazio interno. Detta categoria comprende: elementi fissi (cioè luci fisse non apribili) e serramenti (cioè con parti apribili). Gli stessi si dividono, inoltre, in relazione alla loro funzione, in porte, finestre e schermi. I prodotti di seguito indicati sono considerati al momento della loro fornitura e le loro modalità di posa sono sviluppate nell'art. 111 del presente capitolato relativo alle vetrazioni

ed ai serramenti. Il Direttore dei Lavori, ai fini della loro accettazione, può procedere ai controlli (anche parziali) su campioni della fornitura, oppure richiedere un attestato di conformità della fornitura alle prescrizioni di seguito indicate.

2. Le luci fisse devono essere realizzate nella forma, nelle dimensioni e con i materiali indicate nel disegno di progetto. In mancanza di prescrizioni (od in presenza di prescrizioni limitate) queste devono comunque, nel loro insieme (telai, lastre di vetro, eventuali accessori, ecc.), resistere alle sollecitazioni meccaniche dovute all'azione del vento od agli urti e garantire la tenuta all'aria, all'acqua e la resistenza al vento. Quanto richiesto dovrà garantire anche le prestazioni di isolamento termico e acustico, comportamento al fuoco e resistenza a sollecitazioni gravose dovute ad attività sportive, atti vandalici, ecc... Le prestazioni predette dovranno essere garantite con limitato decadimento nel tempo. Il Direttore dei Lavori potrà procedere all'accettazione delle luci fisse mediante i criteri seguenti:

- mediante il controllo dei materiali costituenti il telaio, il vetro, gli elementi di tenuta (guarnizioni, sigillanti) più eventuali accessori, e mediante il controllo delle caratteristiche costruttive e della lavorazione del prodotto nel suo insieme e/o dei suoi componenti (in particolare trattamenti protettivi di legno, rivestimenti dei metalli costituenti il telaio, l'esatta esecuzione dei giunti, ecc...)

- mediante l'accettazione di dichiarazioni di conformità della fornitura alle classi di prestazione quali tenuta all'acqua e all'aria, resistenza agli urti, ecc. (comma 3 del presente articolo, punto b); di tali prove potrà anche chiedere la ripetizione in caso di dubbio o contestazione.

Le modalità di esecuzione delle prove saranno quelle definite nelle relative norme UNI per i serramenti (comma 3).

3. I serramenti interni ed esterni (finestre, porte finestre, e simili) devono essere realizzati seguendo le prescrizioni indicate nei disegni costruttivi o comunque nella parte grafica del progetto. In mancanza di prescrizioni (od in presenza di prescrizioni limitate), questi devono comunque essere realizzati in modo tale da resistere, nel loro insieme, alle sollecitazioni meccaniche e degli agenti atmosferici e da contribuire, per la parte di loro spettanza, al mantenimento negli ambienti delle condizioni termiche, acustiche, luminose, di ventilazione, ecc.; le funzioni predette devono essere mantenute nel tempo.

a. Il Direttore dei Lavori potrà procedere all'accettazione dei serramenti mediante:

- il controllo dei materiali che costituiscono l'anta ed il telaio ed i loro trattamenti preservanti ed i rivestimenti;

- il controllo dei vetri, delle guarnizioni di tenuta e/o sigillanti, e degli accessori; il controllo delle sue caratteristiche costruttive, in particolare dimensioni delle sezioni resistenti, conformazione dei giunti, delle connessioni realizzate meccanicamente (viti, bulloni, ecc.) o per aderenza (colle, adesivi, ecc.) e comunque delle parti costruttive che direttamente influiscono sulla resistenza meccanica, tenuta all'acqua, all'aria, al vento, e sulle altre prestazioni richieste.

b. Il Direttore dei Lavori potrà, altresì, procedere all'accettazione della attestazione di conformità della fornitura alle prescrizioni indicate nel progetto per le varie caratteristiche od in mancanza a quelle di seguito riportate. Per le classi non specificate valgono i valori dichiarati dal fornitore ed accettati dalla Direzione dei Lavori.

1) Finestre:

- isolamento acustico, classe
- tenuta all'acqua, all'aria e resistenza al vento (misurate rispettivamente secondo le norme UNI EN 1027 – UNI EN 12208; UNI EN 1026 – UNI EN 12207 e UNI EN 12210/1), classi.....;
- resistenza meccanica (secondo la norma UNI EN 107-1983);

–

2) Porte interne:

- tolleranze dimensionali altezza, larghezza, spessore e ortogonalità (misurate secondo norma UNI EN 1529); planarità(misurata secondo norma UNI EN 1530);
- resistenza all'urto corpo molle, corpo d'urto..... kg, altezza di caduta cm;
- resistenza al fuoco (misurata secondo la norma UNI EN 1634) classe
- resistenza al calore per irraggiamento (misurata secondo la norma UNI 8328) classe

–

3) Porte esterne:

- tolleranze dimensionali altezza, larghezza, spessore e ortogonalità..... (misurate secondo norma UNI EN 1529); planarità(secondo norma UNI EN 1530);

– tenuta all'acqua, aria, resistenza al vento (misurata secondo le norme UNI EN 1027 e UNI EN 12208; UNI EN 1026 e UNI EN 12210);

– resistenza all'antintrusione (secondo la norma UNI 9569) classe.....;

L'attestazione di conformità dovrà essere comprovata da idonea certificazione e/o documentazione.

4. Gli schermi (tapparelle, persiane, antoni) con funzione prevalentemente oscurante devono essere realizzati nella forma, nelle dimensioni e con il materiale indicati nel disegno di progetto. In mancanza di prescrizioni o in caso di prescrizioni insufficienti, lo schermo deve comunque resistere, nel suo insieme, alle sollecitazioni meccaniche (vento, sbattimenti, ecc.) ed agli agenti atmosferici, mantenendo nel tempo il suo funzionamento.

a. Il Direttore dei Lavori dovrà procedere all'accettazione degli schermi mediante:

– il controllo dei materiali che costituiscono lo schermo e dei loro rivestimenti;

– il controllo dei materiali costituenti gli accessori e/o organi di manovra;

– la verifica delle caratteristiche costruttive dello schermo, principalmente dimensioni delle sezioni resistenti, conformazioni delle connessioni realizzate meccanicamente (viti, bulloni, ecc.) o per aderenza (colle, adesivi, ecc.) e comunque delle parti che direttamente influiscono sulla resistenza meccanica e durabilità agli agenti atmosferici.

b. Il Direttore dei Lavori potrà, altresì, procedere all'accettazione mediante attestazione di conformità della fornitura alle caratteristiche di resistenza meccanica, comportamento agli agenti atmosferici (corrosioni, cicli con lampade solari, camere climatiche, ecc.). L'attestazione dovrà essere comprovata da idonea certificazione e/o documentazione. Per quanto concerne requisiti e prove è comunque possibile fare riferimento alla norma UNI 8772.

Art. 2.14 Prodotti per rivestimenti interni ed esterni

Si definiscono prodotti per rivestimenti quelli utilizzati per realizzare i sistemi di rivestimento verticali (pareti - facciate) ed orizzontali (controsoffitti) dell'edificio. I prodotti si distinguono:

- a seconda del loro stato fisico in:
 - rigidi (rivestimenti in pietra - ceramica - vetro - alluminio - gesso - ecc.);
 - flessibili (carte da parati - tessuti da parati - ecc.);
 - fluidi o pastosi (intonaci - vernicianti - rivestimenti plastici - ecc.).
- a seconda della loro collocazione:
 - per esterno;
 - per interno.
- a seconda della loro collocazione nel sistema di rivestimento:
 - di fondo;
 - intermedi;
 - di finitura.

Tutti i prodotti di cui ai commi successivi sono considerati al momento della fornitura. Il Direttore dei Lavori, ai fini della loro accettazione, può procedere ai controlli (anche parziali) su campioni della fornitura, oppure richiedere un attestato di conformità della stessa alle prescrizioni di seguito indicate.

2.14.1 Prodotti rigidi

Per le piastrelle di ceramica vale quanto prescritto dalla norma UNI EN ISO 10545 e quanto riportato nell'Art. 2.8 "Prodotti per pavimentazione", con riferimento solo alle prescrizioni valide per le piastrelle da parete.

a) Per le lastre di pietra vale quanto riportato nel progetto circa le caratteristiche più significative e le lavorazioni da apportare. In mancanza o ad integrazione del progetto valgono i criteri di accettazione generali indicati nell'Art. 2.7 del presente capitolato inerente i prodotti di pietra integrati dalle prescrizioni date nell'Art. 2.8, sempre del presente capitolato relativo ai prodotti per pavimentazioni di pietra, in particolare per le tolleranze dimensionali e le modalità di imballaggio. Sono comunque da prevedere gli opportuni incavi, fori, ecc. per il fissaggio alla parete e gli eventuali trattamenti di protezione.

b) Per gli elementi di metallo o materia plastica valgono le prescrizioni del progetto. Le loro prestazioni meccaniche (resistenza all'urto, abrasione, incisione), di reazione e resistenza al fuoco, di resistenza agli agenti chimici (detergenti, inquinanti aggressivi, ecc.) ed alle azioni termoigrometriche saranno quelle prescritte nelle norme UNI già richiamate in relazione all'ambiente (interno/esterno) nel quale saranno collocati ed alla loro quota dal pavimento (o suolo), oppure in loro mancanza valgono quelle dichiarate dal

fabbricante ed accettate dalla Direzione dei Lavori. Saranno inoltre predisposti per il fissaggio in opera con opportuni fori, incavi, ecc.

c) Per gli elementi verniciati, smaltati, ecc. le caratteristiche di resistenza all'usura, ai viraggi di colore, ecc. saranno riferite ai materiali di rivestimento. La forma e costituzione dell'elemento saranno tali da ridurre al minimo fenomeni di vibrazione, produzione di rumore tenuto anche conto dei criteri di fissaggio.

d) Per le lastre di cartongesso si rinvia all'Art. 2.16 del presente capitolato "Prodotti per pareti esterne e partizioni interne".

e) Per le lastre di fibrocemento si rimanda alle prescrizioni date nell'Art. 2.9 del presente capitolato "Prodotti per coperture discontinue".

f) Per le lastre di calcestruzzo valgono le prescrizioni generali date nell'Art. 2.4 del presente capitolato su prodotti di calcestruzzo con in aggiunta le caratteristiche di resistenza agli agenti atmosferici **(gelo/disgelo) ed agli elementi aggressivi trasportati dall'acqua piovana e dall'aria.**

In via orientativa valgono le prescrizioni della norma UNI 8981, varie parti.

Per gli elementi piccoli e medi fino a 1,2 m come dimensione massima si debbono realizzare opportuni punti di fissaggio ed aggancio. Per gli elementi grandi (pannelli prefabbricati) valgono per quanto applicabili e/o in via orientativa le prescrizioni dell'art. 103 del presente capitolato sulle strutture prefabbricate di calcestruzzo.

2.14.2 Prodotti flessibili

Le carte da parati devono rispettare le tolleranze dimensionali dell'1,5% sulla larghezza e lunghezza; garantire resistenza meccanica ed alla lacerazione (anche nelle condizioni umide di applicazione); avere deformazioni dimensionali ad umido limitate; resistere alle variazioni di calore e quando richiesto avere resistenza ai lavaggi e reazione o resistenza al fuoco adeguate. Le confezioni devono riportare i segni di riferimento per le sovrapposizioni, allineamenti (o sfalsatura) dei disegni, ecc.; inversione dei singoli teli, ecc.

I tessuti per pareti devono rispondere alle prescrizioni elencate nel comma a) con adeguato livello di resistenza e possedere le necessarie caratteristiche di elasticità, ecc. per la posa a tensione.

Per entrambe le categorie (carta e tessuti) la rispondenza alle norme UNI EN 233, 235 è considerata rispondenza alle prescrizioni del presente articolo.

2.14.3 Prodotti fluidi od in pasta

Intonaci: gli intonaci sono rivestimenti realizzati con malta per intonaci costituita da un legante (calce

– cemento - gesso) da un inerte (sabbia, polvere o granuli di marmo, ecc.) ed eventualmente da pigmenti o terre coloranti, additivi e rinforzanti. Gli intonaci devono possedere le caratteristiche indicate nel progetto e le caratteristiche seguenti:

- capacità di riempimento delle cavità ed eguagliamento delle superfici;
- reazione al fuoco e/o resistenza all'antincendio adeguata;
- impermeabilità all'acqua e/o funzione di barriera all'acqua;
- effetto estetico superficiale in relazione ai mezzi di posa usati;
- adesione al supporto e caratteristiche meccaniche.

Per i prodotti forniti premiscelati la rispondenza a norme UNI è sinonimo di conformità alle prescrizioni predette; per gli altri prodotti valgono i valori dichiarati dal fornitore ed accettati dalla Direzione dei Lavori.

Prodotti vernicianti: i prodotti vernicianti sono prodotti applicati allo stato fluido, costituiti da un legante (naturale o sintetico), da una carica e da un pigmento o terra colorante che, passando allo stato solido, formano una pellicola o uno strato non pellicolare sulla superficie. Si distinguono in:

- tinte, se non formano pellicola e si depositano sulla superficie;
- impregnanti, se non formano pellicola e penetrano nelle porosità del supporto;
- pitture, se formano pellicola ed hanno un colore proprio;
- vernici, se formano pellicola e non hanno un marcato colore proprio;
- rivestimenti plastici, se formano pellicola di spessore elevato o molto elevato (da 1 a 5 mm circa), hanno colore proprio e disegno superficiale più o meno accentuato.

I prodotti vernicianti devono possedere valori adeguati delle seguenti caratteristiche in funzione delle prestazioni loro richieste:

- dare colore in maniera stabile alla superficie trattata;
- avere funzione impermeabilizzante;
- essere traspiranti al vapore d'acqua;

- impedire il passaggio dei raggi UV;
- ridurre il passaggio della CO₂;
- avere adeguata reazione e/o resistenza al fuoco (quando richiesto);
- avere funzione passivante del ferro (quando richiesto);
- resistenza alle azioni chimiche degli agenti aggressivi (climatici, inquinanti);
- resistere (quando richiesto) all'usura.

I limiti di accettazione saranno quelli prescritti nel progetto od in mancanza quelli dichiarati dal fabbricante ed accettati dalla Direzione dei Lavori.

I dati si intendono presentati secondo le norme UNI 8757 e UNI 8759 ed i metodi di prova sono quelli definiti nelle norme UNI.

Art. 2.15 Prodotti per isolamento termico

1. Si definiscono materiali isolanti termici quelli atti a diminuire, in forma sensibile, il flusso termico attraverso le superfici sulle quali sono applicati (vedi classificazione tabella 1). Per la realizzazione dell'isolamento termico si rinvia agli articoli relativi alle parti dell'edificio o impianti. Detti materiali sono di seguito considerati al momento della fornitura; il Direttore dei Lavori, ai fini della loro accettazione, può procedere ai controlli (anche parziali) su campioni della fornitura oppure chiedere un attestato di conformità della fornitura alle prescrizioni di seguito indicate. Nel caso di contestazione per le caratteristiche si intende che la procedura di prelievo dei campioni, delle prove e della valutazione dei risultati sia quella indicata nelle norme UNI EN 822, UNI EN 823, UNI EN 824, UNI EN 825 ed in loro mancanza quelli della letteratura tecnica (in primo luogo le norme internazionali ed estere).

2. I materiali isolanti sono così classificati:

Materiali fabbricati in stabilimento (blocchi, pannelli, lastre, feltri ecc.):

a) materiali cellulari

composizione chimica organica: plastici alveolari;

composizione chimica inorganica: vetro cellulare, calcestruzzo alveolare autoclavato; composizione chimica mista: plastici cellulari con perle di vetro espanso.

b) materiali fibrosi

composizione chimica organica: fibre di legno; composizione chimica inorganica: fibre minerali.

c) materiali compatti

composizione chimica organica: plastici compatti; composizione chimica inorganica: calcestruzzo; composizione chimica mista: agglomerati di legno.

d) combinazione di materiali di diversa struttura

composizione chimica inorganica: composti «fibre minerali - perlite», amianto cemento, calcestruzzi leggeri;

composizione chimica mista: composti perlite – fibre di cellulosa, calcestruzzi di perle di polistirene.

e) materiali multistrato

composizione chimica organica: plastici alveolari con parametri organici;

composizione chimica inorganica: argille espanse con parametri di calcestruzzo, lastre di gesso associate a strato di fibre minerali;

composizione chimica mista: plastici alveolari rivestiti di calcestruzzo. Materiali iniettati, stampati o applicati in sito mediante spruzzatura:

a) materiali cellulari applicati sotto forma di liquido o di pasta

composizione chimica organica: schiume poliuretaniche, schiume di urea - formaldeide; composizione chimica inorganica: calcestruzzo cellulare.

b) materiali fibrosi applicati sotto forma di liquido o di pasta composizione chimica inorganica: fibre minerali proiettate in opera.

c) materiali pieni applicati sotto forma di liquido o di pasta composizione chimica organica: plastici compatti; composizione chimica inorganica: calcestruzzo; composizione chimica mista: asfalto.

d) combinazione di materiali di diversa struttura

composizione chimica inorganica: calcestruzzo di aggregati leggeri;

composizione chimica mista: calcestruzzo con inclusione di perle di polistirene espanso.

e) materiali alla rinfusa

– composizione chimica organica: perle di polistirene espanso;

– composizione chimica inorganica: lana minerale in fiocchi, perlite;

- composizione chimica mista: perlite bitumata.
- 3. Per tutti i materiali isolanti forniti sotto forma di lastre, blocchi o forme geometriche predeterminate, si devono dichiarare le seguenti caratteristiche fondamentali:
 - a) dimensioni: lunghezza - larghezza (UNI 822), valgono le tolleranze stabilite nelle norme UNI, oppure specificate negli altri documenti progettuali; in assenza delle prime due valgono quelle dichiarate dal produttore nella sua documentazione tecnica ed accettate dalla Direzione dei Lavori;
 - b) spessore (UNI 823): valgono le tolleranze stabilite nelle norme UNI, oppure specificate negli altri documenti progettuali; in assenza delle prime due valgono quelle dichiarate dal produttore nella sua documentazione tecnica ed accettate dalla Direzione dei Lavori;
 - c) massa volumica apparente (UNI EN 1602): deve essere entro i limiti prescritti nelle norme UNI o negli altri documenti progettuali; in assenza delle prime due valgono quelli dichiarati dal produttore nella sua documentazione tecnica ed accettate dalla Direzione dei Lavori;
 - d) resistenza termica specifica: deve essere entro i limiti previsti da documenti progettuali (calcolo in base alla legge 9 gennaio 1991 n. 10) ed espressi secondo i criteri indicati nella norma UNI EN 12831 – 2006;
 - e) saranno inoltre da dichiarare, in relazione alle prescrizioni di progetto le seguenti caratteristiche:
 - reazione o comportamento al fuoco;
 - limiti di emissione di sostanze nocive per la salute;
 - compatibilità chimico - fisica con altri materiali.
- 4. Per i materiali isolanti che assumono la forma definitiva in opera devono essere dichiarate le caratteristiche di cui sopra, riferite ad un campione significativo di quanto realizzato in opera. Il Direttore dei Lavori può, altresì, attivare controlli della costanza delle caratteristiche del prodotto in opera ricorrendo, ove necessario, a carotaggi, sezionamenti, ecc... significativi dello strato eseguito.
- 5. Entrambe le categorie di materiali isolanti devono rispondere ad una o più delle caratteristiche di idoneità all'impiego, tra quelle della seguente tabella, in relazione alla loro destinazione d'uso: pareti, parete controterra, copertura a falda, copertura piana, controsoffittatura su porticati, pavimenti, ecc.

Destinazione d'uso

CARATTERISTICA Unità di misura A B C D Valori richiesti

Comportamento all'acqua

- assorbimento d'acqua per capillarità %
- assorbimento d'acqua con immersione parziale per breve periodo % (UNI EN 1609)
- assorbimento d'acqua con immersione parziale per lungo periodo % (UNI EN 12087)
- resistenza gelo e disgelo cicli (UNI EN 12091)
- trasmissione vapor acqueo (UNI EN 12086) Caratteristiche meccaniche
- resistenza a compressione a carichi di lunga durata N/mm² (UNI EN 826)
- resistenza a taglio N (UNI EN 12090)
- resistenza a flessione N (UNI EN 12089) Caratteristiche meccaniche (UNI EN 1603)
- stabilità dimensionale % (UNI EN 1604)
-

Nota: completare, eventualmente, con altre caratteristiche.

A = B = C = D =

Se non vengono prescritti valori per alcune caratteristiche si intende che la Direzione dei Lavori accetta quelli proposti dal fornitore; i metodi di controllo sono quelli definiti nelle norme UNI. Per le caratteristiche possedute intrinsecamente dal materiale non sono necessari controlli.

Art. 2.16 Prodotti per pareti esterne e partizioni interne

1. Si definiscono prodotti per pareti esterne e partizioni interne quelli utilizzati per realizzare i principali strati funzionali di queste parti di edificio. Per la realizzazione delle pareti esterne e delle partizioni interne si rinvia all'art. 112 del presente capitolato che tratta queste opere. Detti prodotti sono di seguito considerati al momento della fornitura. Il Direttore dei Lavori, ai fini della loro accettazione, può procedere a controlli (anche parziali) su campioni della fornitura oppure richiedere un attestato di conformità della fornitura alle

prescrizioni di seguito indicate. In caso di contestazione, la procedura di prelievo dei campioni e le modalità di prova e valutazione dei risultati sono quelli indicati nelle norme UNI (pareti perimetrali: UNI 8369, UNI 7959, UNI 8979, UNI EN 12865 - partizioni interne: UNI 7960, UNI 8087, UNI 10700, UNI 10820, UNI 11004) e, in mancanza di questi, quelli descritti nella letteratura tecnica (primariamente norme internazionali).

2. I prodotti a base di laterizio, calcestruzzo e similari non aventi funzione strutturale (vedere art. 99 del presente capitolato sulle murature), ma unicamente di chiusura nelle pareti esterne e partizioni, devono rispondere alle prescrizioni del progetto e, a loro completamento, alle seguenti prescrizioni:

- a) gli elementi di laterizio (forati e non) prodotti mediante trafilatura o pressatura con materiale normale od alleggerito devono rispondere alla norma UNI EN 771;
- b) gli elementi di calcestruzzo dovranno rispettare le stesse caratteristiche indicate nella norma UNI EN 771 (ad esclusione delle caratteristiche di inclusione calcarea), i limiti di accettazione saranno quelli indicati nel progetto e, in loro mancanza, quelli dichiarati dal produttore ed approvati dalla Direzione dei Lavori;
- c) gli elementi di calcio silicato (UNI EN 771; UNI EN 772-9/10/18), pietra ricostruita e pietra naturale (UNI EN 771-6, UNI EN 772-4/13), saranno accettati in base alle loro:
 - caratteristiche dimensionali e relative tolleranze;
 - caratteristiche di forma e massa volumica (foratura, smussi, ecc...);
 - caratteristiche meccaniche a compressione, taglio a flessione;
 - caratteristiche di comportamento all'acqua ed al gelo (imbibizione, assorbimento d'acqua, ecc.).

I limiti di accettazione saranno quelli prescritti nel progetto ed in loro mancanza saranno quelli dichiarati dal fornitore ed approvati dalla Direzione dei Lavori.

3. I prodotti ed i componenti per facciate continue dovranno rispondere alle prescrizioni del progetto e, in loro mancanza, alle seguenti prescrizioni:

- gli elementi dell'ossatura devono avere caratteristiche meccaniche coerenti con quelle del progetto in modo da poter trasmettere le sollecitazioni meccaniche (peso proprio delle facciate, vento, urti, ecc.) alla struttura portante e resistere alle corrosioni e alle azioni chimiche dell'ambiente esterno ed interno;
- gli elementi di tamponamento (vetri, pannelli, ecc.) devono: essere compatibili chimicamente e fisicamente con l'ossatura, resistere alle sollecitazioni meccaniche (urti, ecc.), resistere alle sollecitazioni termoisolometriche dell'ambiente esterno e a quelle chimiche degli agenti inquinanti;
- le parti apribili ed i loro accessori devono rispondere alle prescrizioni sulle finestre o sulle porte;
- i rivestimenti superficiali (trattamenti dei metalli, pitturazioni, fogli decorativi, ecc.) devono essere coerenti con le prescrizioni sopra indicate;
- le soluzioni costruttive dei giunti devono completare ed integrare le prestazioni dei pannelli ed essere sigillate con prodotti adeguati.

La rispondenza alle norme UNI (UNI EN 12152; UNI EN 12154; UNI EN 13051; UNI EN 13116; UNI EN 12179; UNI EN 949; etc...) per i vetri, i pannelli di legno, di metallo o di plastica, gli elementi metallici e i loro trattamenti superficiali e per gli altri componenti, viene considerato automaticamente soddisfacimento delle prescrizioni suddette.

4. I prodotti ed i componenti per partizioni interne prefabbricate che vengono assemblate in opera (con piccoli lavori di adattamento o meno) devono rispondere alle prescrizioni del progetto e, in loro mancanza, alle prescrizioni relative alle norme UNI di cui al comma 1.

5. I prodotti a base di cartongesso devono rispondere alle prescrizioni del progetto ed, in mancanza, alle prescrizioni seguenti:

- spessore con tolleranze $\pm 0,5$ mm;
- lunghezza e larghezza con tolleranza ± 2 mm;
- resistenza all'impronta, all'urto e alle sollecitazioni localizzate (punti di fissaggio);
- a seconda della destinazione d'uso, basso assorbimento d'acqua e bassa permeabilità al vapore (prodotto abbinato a barriera al vapore);
- resistenza all'incendio dichiarata;
- isolamento acustico dichiarato.

I limiti di accettazione saranno quelli indicati nel progetto ed, in loro mancanza, quelli dichiarati dal produttore ed approvati dalla Direzione dei Lavori.

Art. 2.17 Prodotti per assorbimento acustico

1. Si definiscono materiali assorbenti acustici (o materiali fonoassorbenti) quelli atti a dissipare in forma

sensibile l'energia sonora incidente sulla loro superficie e, di conseguenza, a ridurre l'energia sonora riflessa (UNI EN ISO 11654: "Acustica. Assorbitori acustici per l'edilizia. Valutazione dell'assorbimento acustico"). Questa proprietà è valutata con il coefficiente di assorbimento acustico (α), definito dall'espressione:

W_a

$\alpha = \frac{W_a}{W_i}$

W_i

dove: W_i è l'energia sonora incidente; W_a è l'energia sonora assorbita.

2. Sono da considerare assorbenti acustici tutti i materiali porosi a struttura fibrosa o alveolare aperta. A parità di struttura (fibrosa o alveolare) la proprietà fonoassorbente dipende dallo spessore. I materiali fonoassorbenti si classificano secondo lo schema di seguito riportato.

a) Materiali fibrosi

- Minerali (fibra di amianto, fibra di vetro, fibra di roccia);
- Vegetali (fibra di legno o cellulosa, truciolari).

b) Materiali cellulari Minerali:

- calcestruzzi leggeri (a base di pozzolane, perlite, vermiculite, argilla espansa);
- laterizi alveolari;
- prodotti a base di tufo. Sintetici:
- poliuretano a celle aperte (elastico - rigido);
- polipropilene a celle aperte.

3. Per tutti i materiali fonoassorbenti forniti sotto forma di lastre, blocchi o forme geometriche predeterminate, devono essere dichiarate le seguenti caratteristiche fondamentali:

a) lunghezza - larghezza, valgono le tolleranze stabilite nelle norme UNI, oppure specificate negli altri documenti progettuali; in assenza delle prime due valgono quelle dichiarate dal produttore nella sua documentazione tecnica ed accettate dalla Direzione dei Lavori;

b) spessore: valgono le tolleranze stabilite nelle norme UNI, oppure specificate negli altri documenti progettuali; in assenza delle prime due valgono quelle dichiarate dal produttore nella sua documentazione tecnica ed accettate dalla Direzione dei Lavori;

c) massa areica: deve essere entro i limiti prescritti nella norma UNI o negli altri documenti progettuali; in assenza delle prime due valgono quelli dichiarati dal produttore nella sua documentazione tecnica ed accettate dalla Direzione Tecnica;

d) coefficiente di assorbimento acustico, misurato in laboratorio secondo le modalità prescritte dalla norma UNI EN ISO 354, deve rispondere ai valori prescritti nel progetto od in assenza a quelli dichiarati dal produttore ed accettati dalla Direzione dei Lavori.

Saranno inoltre da dichiarare, in relazione alle prescrizioni di progetto, le seguenti caratteristiche:

- resistività al flusso d'aria;
- reazione e/o comportamento al fuoco;
- limiti di emissione di sostanze nocive per la salute;
- compatibilità chimico - fisica con altri materiali.

I prodotti vengono considerati al momento della fornitura; la Direzione dei Lavori ai fini della loro accettazione può procedere ai controlli (anche parziali) su campioni della fornitura oppure chiedere un attestato di conformità della stessa alle prescrizioni sopra riportate.

In caso di contestazione i metodi di campionamento e di prova delle caratteristiche di cui sopra sono quelli stabiliti dalle norme UNI ed in mancanza di queste ultime, quelli descritti nella letteratura tecnica (primariamente norme internazionali od estere).

4. Per i materiali fonoassorbenti che assumono la forma definitiva in opera devono essere dichiarate le stesse caratteristiche riferite ad un campione significativo di quanto realizzato in opera. La Direzione dei Lavori deve inoltre attivare controlli della costanza delle caratteristiche del prodotto in opera, ricorrendo ove necessario a carotaggi, sezionamenti, ecc. significativi dello strato eseguito.

5. Entrambe le categorie di materiali fonoassorbenti devono rispondere ad una o più delle caratteristiche di idoneità all'impiego, tra quelle della seguente tabella, in relazione alla loro destinazione d'uso (pareti, coperture, controsoffittature, pavimenti, ecc...).

Destinazione d'uso

CARATTERISTICA Unità di misura A B C D Valori richiesti

Comportamento all'acqua

assorbimento d'acqua per capillarità % assorbimento d'acqua per immersione %

resistenza gelo e disgelo cicli

permeabilità vapor d'acqua μ

Caratteristiche meccaniche

resistenza a compressione a carichi di lunga durata N/mm²

resistenza a taglio parallelo alle facce N

resistenza a flessione N resistenza al punzonamento N

resistenza al costipamento %

Caratteristiche di stabilità

stabilità dimensionale % coefficiente di dilatazione lineare mm/m

temperatura limite di esercizio °C

A = B = C = D =

Se i valori non vengono prescritti valgono quelli proposti dal fornitore ed accettati dalla Direzione dei Lavori. In caso di contestazione i metodi di campionamento e di prova delle caratteristiche di cui sopra sono quelli stabiliti dalle norme UNI ed in mancanza di queste ultime quelli descritti nella letteratura tecnica (primariamente norme internazionali od estere). Per le caratteristiche possedute intrinsecamente dal materiale non sono necessari controlli.

Art. 2.18 Prodotti per isolamento acustico

1. Si definiscono materiali isolanti acustici (o materiali fonoisolanti) quelli atti a diminuire in forma sensibile la trasmissione di energia sonora che li attraversa. Questa proprietà è valutata con il potere fonoisolante (R) definito dalla seguente formula:

W_i

$R = 10 \log \frac{W_i}{W_t}$

W_t

dove: W_i è l'energia sonora incidente; W_t è l'energia sonora trasmessa.

Tutti i materiali comunemente impiegati nella realizzazione di divisori in edilizia possiedono proprietà fonoisolanti. Per i materiali omogenei questa proprietà dipende essenzialmente dalla loro massa areica; nel caso, invece, di sistemi edilizi compositi, formati cioè da strati di materiali diversi, il potere fonoisolante dipende, oltre che dalla loro massa areica, anche dal numero e dalla qualità degli strati, dalle modalità di accoppiamento nonché dalla eventuale presenza di intercapedine d'aria.

2. Per tutti i materiali fonoisolanti forniti sotto forma di lastre, blocchi o forme geometriche predeterminate, devono essere dichiarate le seguenti caratteristiche fondamentali:

– dimensioni: lunghezza - larghezza, valgono le tolleranze stabilite nelle norme UNI, oppure specificate negli altri documenti progettuali; in assenza delle prime due valgono quelle dichiarate dal produttore nella sua documentazione tecnica ed accettata dalla Direzione dei Lavori;

– spessore: valgono le tolleranze stabilite nelle norme UNI, oppure specificate negli altri documenti progettuali; in assenza delle prime due valgono quelle dichiarate dal produttore nella sua documentazione tecnica ed accettata dalla Direzione dei Lavori;

– massa areica: deve essere entro i limiti prescritti nella norma UNI o negli altri documenti progettuali; in assenza delle prime due valgono quelli dichiarati dal produttore nella sua documentazione tecnica ed accettata dalla Direzione Tecnica;

– potere fonoisolante, misurato in laboratorio secondo le modalità prescritte dalla norma UNI EN ISO 140-3, deve rispondere ai valori prescritti nel progetto od in assenza a quelli dichiarati dal produttore ed accettati dalla Direzione dei Lavori.

Saranno inoltre da dichiarare, in relazione alle prescrizioni di progetto, le seguenti caratteristiche:

– modulo di elasticità;

– fattore di perdita;

– reazione o comportamento al fuoco;

- limiti di emissione di sostanze nocive per la salute;
- compatibilità chimico - fisica con altri materiali.

I prodotti vengono considerati al momento della fornitura; la Direzione dei Lavori ai fini della loro accettazione può procedere ai controlli (anche parziali) su campioni della fornitura oppure chiedere un attestato di conformità della stessa alle prescrizioni sopra riportate.

In caso di contestazione i metodi di campionamento e di prova delle caratteristiche di cui sopra sono quelli stabiliti dalle norme UNI ed in mancanza di queste ultime, quelli descritti nella letteratura tecnica (primariamente norme internazionali od estere).

3. Per i materiali fonoisolanti che assumono la forma definitiva in opera devono essere dichiarate le stesse caratteristiche riferite ad un campione significativo di quanto realizzato in opera. La Direzione dei Lavori deve inoltre attivare controlli della costanza delle caratteristiche del prodotto in opera, ricorrendo ove necessario a carotaggi, sezionamenti, ecc. significativi dello strato eseguito.

4. Entrambe le categorie di materiali fonoisolanti devono rispondere ad una o più delle caratteristiche di idoneità all'impiego, come indicato all'Art. 2.17 comma 5, in relazione alla loro destinazione d'uso.

CAPO 3

MODALITÀ DI ESECUZIONE: DEMOLIZIONI

Art. 3.1 Demolizioni e rimozioni

Prima dell'inizio dei lavori di demolizione è obbligatorio procedere alla verifica delle condizioni di conservazione e stabilità delle strutture da demolire. In funzione del risultato dell'indagine si procederà poi all'esecuzione delle opere di rafforzamento e di puntellamento necessarie ad evitare crolli improvvisi durante la demolizione.

Le demolizioni di murature, calcestruzzi, ecc..., sia parziali che complete, devono essere eseguite con cautela dall'alto verso il basso e con le necessarie precauzioni, in modo tale da prevenire qualsiasi infortunio agli addetti al lavoro, non danneggiare le residue murature ed evitare incomodi o disturbo. In caso di importanti ed estese demolizioni, la successione dei lavori deve essere indicata in un apposito programma firmato dall'appaltatore e dalla direzione lavori e deve essere a disposizione degli ispettori di lavoro.

È assolutamente vietato gettare dall'alto materiali in genere, che invece devono essere trasportati o guidati in basso tramite opportuni canali il cui estremo inferiore non deve risultare a distanza superiore ai 2 m dal piano raccolta.

È assolutamente vietato sollevare polvere, per cui tanto le murature quanto i materiali di risulta dovranno essere opportunamente bagnati.

Durante le demolizioni e le rimozioni l'Appaltatore dovrà provvedere alle puntellature eventualmente necessarie per sostenere le parti che devono permanere e dovrà procedere in modo da non deteriorare i materiali risultanti, i quali devono potersi ancora impiegare nei limiti concordati con la Direzione dei Lavori, sotto pena di rivalsa di danni a favore della stazione appaltante.

Tutti i materiali riutilizzabili, a giudizio insindacabile della Direzione dei Lavori, devono essere opportunamente puliti, custoditi, trasportati ed ordinati nei luoghi di deposito che verranno indicati dalla Direzione stessa, usando cautele per non danneggiarli, sia nella pulizia sia nel trasporto sia nell'assemblaggio, e per evitarne la dispersione.

Detti materiali restano tutti di proprietà della stazione appaltante, la quale potrà ordinare all'Appaltatore di impiegarli in tutto od in parte nei lavori appaltati, ai sensi dell'art. 36 del vigente Cap. Gen. n. 145/00, con i prezzi indicati nell'elenco del presente Capitolato.

I materiali di scarto provenienti dalle demolizioni e rimozioni devono essere sempre trasportati dall'Appaltatore fuori del cantiere nei punti indicati od alle pubbliche discariche.

Le demolizioni dovranno limitarsi alle parti ed alle dimensioni prescritte. Quando, anche per mancanza di puntellamenti o di altre precauzioni, venissero demolite altre parti od oltrepassati i limiti fissati, le parti indebitamente demolite saranno ricostruite e rimesse in ripristino a cura e spese dell'Appaltatore, senza alcun compenso.

CAPO 4

MODALITÀ DI ESECUZIONE: MURATURE, CALCESTRUZZO, ACCIAIO, LEGNO

Art. 4.1 Opere e strutture di muratura

4.1.1 Malte per murature

Le malte per muratura devono rispondere ai requisiti fissati dal D.M. 17/1/2018.

4.1.2 Murature in genere: criteri generali per l'esecuzione

Nelle costruzioni delle murature in genere verrà curata la perfetta esecuzione degli spigoli, delle volte, piattabande, archi e verranno lasciati tutti i necessari incavi, sfondi, canne e fori per:

- ricevere le chiavi e i capichiaie delle volte, gli ancoraggi delle catene e delle travi a doppio T; le testate delle travi (di legno, di ferro); le pietre da taglio e quanto altro non venga messo in opera durante la formazione delle murature;
- il passaggio delle canalizzazioni verticali (tubi pluviali, dell'acqua potabile, canne di stufe e camini, scarico acqua usata, immondizie, ecc.);
- per il passaggio delle condutture elettriche, di telefoni e di illuminazione;
- le imposte delle volte e degli archi;
- gli zoccoli, dispositivi di arresto di porte e finestre, zanche, soglie, ferriate, ringhiere, davanzali, ecc...

Quanto detto, in modo che non vi sia mai bisogno di scalpellare le murature già eseguite.

La costruzione delle murature deve iniziarsi e proseguire uniformemente, assicurando il perfetto collegamento sia con le murature esistenti sia fra le varie parti di esse.

I mattoni, prima del loro impiego, dovranno essere bagnati fino a saturazione per immersione prolungata in appositi bagnarole e mai per aspersione.

Essi dovranno mettersi in opera con i giunti alternati ed in corsi ben regolari e normali alla superficie esterna; saranno posati sopra un abbondante strato di malta e premuti sopra di esso in modo che la malta rifluisca intorno e riempia tutte le commessure.

La larghezza dei giunti non dovrà essere maggiore di 8 né minore di 5 mm.

I giunti non verranno rabboccati durante la costruzione per dare maggiore presa all'intonaco od alla stuccatura col ferro.

Le malte da impiegarsi per l'esecuzione delle murature dovranno essere passate al setaccio per evitare che i giunti fra i mattoni riescano superiori al limite di tolleranza fissato.

Le murature di rivestimento saranno fatte a corsi bene allineati e dovranno essere opportunamente collegate con la parte interna.

Se la muratura dovesse eseguirsi con paramento a vista (cortina) si dovrà avere cura di scegliere per le facce esterne i mattoni di migliore cottura, meglio formati e di colore più uniforme, disponendoli con perfetta regolarità e ricorrenza nelle commessure orizzontali, alternando con precisione i giunti verticali. In questo genere di paramento i giunti non dovranno avere larghezza maggiore di 5 mm e, previa loro raschiatura e pulitura, dovranno essere profilati con malta idraulica o di cemento, diligentemente compressa e lisciata con apposito ferro, senza sbavatura.

Le sordine, gli archi, le piattabande e le volte dovranno essere costruite in modo che i mattoni siano sempre disposti in direzione normale alla curva dell'intradosso e la larghezza dei giunti non dovrà mai eccedere i 5 mm all'intradosso e 10 mm all'estradosso.

All'innesto con muri da costruirsi in tempo successivo dovranno essere lasciate opportune ammorsature in relazione al materiale impiegato.

I lavori di muratura, qualunque sia il sistema costruttivo adottato, debbono essere sospesi nei periodi di gelo, durante i quali la temperatura si mantenga, per molte ore, al disotto di zero gradi centigradi. Quando il gelo si verifichi solo per alcune ore della notte, le opere in muratura ordinaria possono essere eseguite nelle ore meno fredde del giorno, purché al distacco del lavoro vengano adottati opportuni provvedimenti per difendere le murature dal gelo notturno.

Le facce delle murature in malta dovranno essere mantenute bagnate almeno per giorni 15 dalla loro ultimazione od anche più se sarà richiesto dalla Direzione dei Lavori.

Le canne, le gole da camino e simili, saranno intonacate a grana fina; quelle di discesa delle immondezze saranno intonacate a cemento liscio. Si potrà ordinare che tutte le canne, le gole, ecc., nello spessore dei muri siano lasciate aperte sopra una faccia, temporaneamente, anche per tutta la loro altezza; in questi casi, il tramezzo di chiusura si eseguirà posteriormente.

Le impostature per le volte, gli archi, ecc. devono essere lasciate nelle murature sia con gli addentellati d'uso, sia col costruire l'origine delle volte e degli archi a sbalzo mediante le debite sagome, secondo quanto verrà prescritto.

La Direzione dei Lavori stessa potrà ordinare che sulle aperture di vani di porte e finestre siano collocati degli architravi (cemento armato, acciaio) delle dimensioni che saranno fissate in relazione alla luce dei vani, allo spessore del muro e al sovraccarico.

Nel punto di passaggio fra le fondazioni entro terra e la parte fuori terra sarà eseguito un opportuno strato (impermeabile, drenante, ecc.) che impedisca la risalita per capillarità.

4.1.3 Murature portanti

Tipologie e caratteristiche tecniche

Per le murature portanti si dovrà fare riferimento alle seguenti prescrizioni contenute nel D.M. 17/1/2018.

Muratura costituita da elementi resistenti artificiali.

Per la classificazione e le caratteristiche di resistenza si rimanda a quanto stabilito dal D.M. 17/1/2018.

Muratura costituita da elementi resistenti naturali.

Detta muratura è costituita da elementi di pietra legati tra di loro tramite malta.

Gli elementi naturali sono ricavati da materiale lapideo non friabile o sfaldabile, e resistente al gelo; essi non devono contenere in misura sensibile sostanze solubili, o residui organici e devono essere integri, senza zone alterate o rimovibili.

In particolare gli elementi devono possedere i requisiti minimi di resistenza e adesività alle malte determinati secondo le modalità descritte dal D.M. 17/1/2018

Le murature formate da elementi resistenti naturali si distinguono nei seguenti tipi:

- muratura di pietra non squadrata composta con pietrame di cava grossolanamente lavorato, posto in opera in strati pressoché regolari;
- muratura listata: costituita come la muratura in pietra non squadrata, ma intercalata da fasce di conglomerato semplice o armato oppure da ricorsi orizzontali costituiti da almeno due filari in laterizio pieno, posti ad interasse non superiore a 1,6 m ed estesi a tutta la lunghezza ed a tutto lo spessore del muro;
- muratura di pietra squadrata: composta con pietre di geometria pressoché parallelepipedica poste in opera in strati regolari.

Particolari costruttivi

L'edificio a uno o più piani in muratura portante deve essere concepito come una struttura tridimensionale costituita da singoli sistemi resistenti collegati tra di loro e con le fondazioni e disposti in modo da resistere alle azioni verticali ed orizzontali.

Dovranno, pertanto, essere rispettate le prescrizioni di seguito riportate.

- Collegamenti

I sistemi di elementi piani sopraddetti devono essere opportunamente collegati tra loro. A tal fine tutti i muri saranno collegati:

- al livello dei solai mediante cordoli ed opportuni incatenamenti;
- tra di loro, mediante ammorsamenti lungo le intersezioni verticali. I cordoli di piano devono avere adeguata sezione ed armatura.

Devono inoltre essere previsti opportuni incatenamenti al livello dei solai, aventi lo scopo di collegare tra loro i muri paralleli della scatola muraria. Tali incatenamenti devono essere realizzati per mezzo di armature metalliche o altro materiale resistente a trazione, le cui estremità devono essere efficacemente ancorate ai cordoli.

Per il collegamento nella direzione di tessitura del solaio possono essere omessi gli incatenamenti quando il collegamento è assicurato dal solaio stesso.

Per il collegamento in direzione normale alla tessitura del solaio, si possono adottare opportuni accorgimenti che sostituiscano efficacemente gli incatenamenti costituiti da tiranti estranei al solaio. Il collegamento fra la fondazione e la struttura in elevazione è generalmente realizzato mediante cordolo in calcestruzzo armato disposto alla base di tutte le murature verticali resistenti.

È possibile realizzare la prima elevazione con pareti di calcestruzzo armato; in tal caso la disposizione delle fondazioni e delle murature sovrastanti deve essere tale da garantire un adeguato centraggio dei carichi trasmessi alle pareti della prima elevazione ed alla fondazione.

- Spessori minimi dei muri

Lo spessore dei muri non potrà essere inferiore ai seguenti valori:

- muratura in elementi resistenti artificiali pieni 15 cm;
- muratura in elementi resistenti artificiali semipieni 20 cm;
- muratura in elementi resistenti artificiali forati 25 cm;
- muratura di pietra squadrata 24 cm;
- muratura listata 40 cm;
- muratura di pietra non squadrata 50 cm.

4.1.4 Paramenti per le murature di pietrame

Per le facce a vista delle murature di pietrame, secondo gli ordini della Direzione dei Lavori, potrà essere prescritta l'esecuzione delle seguenti speciali lavorazioni:

- a) con pietra rasa e teste scoperte (ad opera incerta);
- b) a mosaico grezzo;
- c) con pietra squadrata a corsi pressoché regolari;
- d) con pietra squadrata a corsi regolari.

a) Nel paramento con «pietra rasa e teste scoperte» (ad opera incerta) il pietrame dovrà essere scelto diligentemente fra il migliore e la sua faccia vista dovrà essere ridotta col martello a superficie approssimativamente piana; le pareti esterne dei muri dovranno risultare bene allineate e non presentare rientranze o sporgenze maggiori di 25 mm.

b) Nel paramento a «mosaico grezzo» la faccia vista dei singoli pezzi dovrà essere ridotta col martello e la grossa punta a superficie perfettamente piana ed a figura poligonale, ed i singoli pezzi dovranno combaciare fra loro regolarmente, restando vietato l'uso delle scaglie. In tutto il resto si seguiranno le norme indicate per il paramento a pietra rasa.

c) Nel paramento a «corsi pressoché regolari» il pietrame dovrà essere ridotto a conci piani e squadrati, sia col martello che con la grossa punta, con le facce di posa parallele fra loro e quelle di combaciamento normali a quelle di posa. I conci saranno posti in opera a corsi orizzontali di altezza che può variare da corso a corso, e potrà non essere costante per l'intero filare. Nelle superfici esterne dei muri saranno tollerate rientranze o sporgenze non maggiori di 15 mm.

d) Nel paramento a «corsi regolari» i conci dovranno essere perfettamente piani e squadrati, con la faccia vista rettangolare e lavorati a grana ordinaria. Dovranno, altresì, avere la stessa altezza per tutta la lunghezza del medesimo corso e, qualora i vari corsi non avessero eguale altezza, quest'ultima dovrà essere disposta in ordine decrescente dai corsi inferiori ai corsi superiori, con differenza, però, fra due corsi successivi non maggiore di 5 cm. La Direzione dei Lavori potrà anche prescrivere l'altezza dei singoli corsi, ed ove nella stessa superficie di paramento venissero impiegati conci di pietra da taglio, per rivestimento di alcune parti, i filari di paramento a corsi regolari dovranno essere in perfetta corrispondenza con quelli della pietra da taglio.

Tanto nel paramento a corsi pressoché regolari, quanto in quello a corsi regolari, non sarà tollerato l'impiego di scaglie nella faccia esterna; il combaciamento dei corsi dovrà avvenire per almeno un terzo della loro rientranza nelle facce di posa, e non potrà essere mai minore di 10 cm nei giunti verticali.

La rientranza dei singoli pezzi non sarà mai minore della loro altezza, né inferiore a 25 cm; l'altezza minima dei corsi non dovrà essere mai minore di 20 cm.

In entrambi i paramenti a corsi, lo sfalsamento di due giunti verticali consecutivi non dovrà essere minore di 10 cm e le commessure avranno larghezza non maggiore di 1 cm.

Per tutti i tipi di paramento le pietre dovranno mettersi in opera alternativamente di punta in modo da assicurare il collegamento col nucleo interno della muratura.

Per le murature con malta, quando questa avrà fatto convenientemente presa, le commessure delle facce di paramento dovranno essere accuratamente stuccate.

In quanto alle commessure, saranno mantenuti i limiti di larghezza fissati negli articoli precedenti secondo le diverse categorie di muratura.

Per le volte in pietrame si impiegheranno pietre di forma, per quanto possibile, regolari, aventi i letti di posa

o naturalmente piani o resi grossolanamente tali con la mazza o col martello.

In tutte le specie di paramenti la stuccatura dovrà essere fatta raschiando preventivamente le commessure fino a conveniente profondità per purgarle dalla malta, dalla polvere, e da qualunque altra materia estranea, lavandole con acqua abbondante e riempiendo quindi le commessure stesse con nuova malta della qualità prescritta, curando che questa penetri bene dentro, comprimendola e lisciandola con apposito ferro, in modo che il contorno dei conci sui fronti del paramento, a lavoro finito, si disegni nettamente e senza sbavature.

Art. 4.2 Costruzione delle volte

Le volte in genere saranno costruite sopra solide armature, formate secondo le migliori regole, ed in modo che il manto o tamburo assuma la conformazione assegnata all'intradosso degli archi, volte o piattabande, salvo a tener conto di quel tanto in più, nel sesto delle centine, che si crederà necessario a compenso del presumibile abbassamento della volta dopo il disarmo.

È data facoltà all'Appaltatore di adottare nella formazione delle armature suddette il sistema che crederà di sua convenienza, purché presenti la necessaria stabilità e sicurezza, avendo l'Appaltatore l'intera responsabilità della loro riuscita, con l'obbligo di demolire e rifare a sue spese i volti che, in seguito al disarmo, avessero a deformarsi od a perdere la voluta robustezza.

Ultimata l'armatura e diligentemente preparate le superfici d'imposta delle volte, saranno collocati in opera i conci di pietra od i mattoni con le commessure disposte nella direzione precisa dei successivi raggi di curvatura dell'intradosso, curando di far procedere la costruzione gradatamente e di conserva sui due fianchi. Dovranno, inoltre, essere sovraccaricate le centine alla chiave per impedirne lo sfiancamento, impiegando a tale scopo lo stesso materiale destinato alla costruzione della volta.

In quanto alle commessure saranno mantenuti i limiti di larghezza fissati negli articoli precedenti secondo le diverse categorie di muratura.

Per le volte in pietrame si impiegheranno pietre di forma, per quanto possibile, regolari, aventi i letti di posa o naturalmente piani o resi grossolanamente tali con la mazza o col martello.

Nelle volte con mattoni di forma ordinaria le commessure non dovranno mai eccedere la larghezza di 5 mm all'intradosso e di 10 all'estradosso. A tal uopo l'Appaltatore per le volte di piccolo raggio, è obbligato, senza diritto ad alcun compenso speciale, a tagliare diligentemente i mattoni per renderli cuneiformi, ovvero a provvedere, pure senza speciale compenso, mattoni speciali lavorati a raggio. Si avrà la maggiore cura tanto nella scelta dei materiali, quanto nel loro collocamento in opera, e nell'unire con malta gli ultimi filari alla chiave si useranno i migliori metodi suggeriti dall'arte, onde abbia a risultare un lavoro in ogni parte perfetto. Le imposte di archi, piattabande e volte dovranno essere eseguite contemporaneamente ai muri e dovranno risultare bene collegate a questi ultimi. La larghezza delle imposte stesse non dovrà in nessun caso essere inferiore a 20 cm. Se dovesse risultare necessario impostare volte od archi su piedritti esistenti, si dovranno preventivamente preparare i piani di imposta mediante i lavori che saranno necessari, e che sono compresi fra gli oneri a carico dell'Appaltatore.

Per le volte oblique, i mattoni devono essere tagliati sulle teste e disposti seguendo la linea prescritta. Nelle murature di mattoni pieni, messi in foglio o di costa, murati con cemento a pronta presa per formazione di volte a botte, a crociera, a padiglione, a vela, ecc., e per volte di scale alla romana,

saranno seguite tutte le norme e cautele che l'arte specializzata prescrive, in modo da ottenere una perfetta riuscita dei lavori.

Sulle volte saranno formati i regolari rinfianchi fino al livello dell'estradosso in chiave, con buona muratura in malta in corrispondenza delle pareti superiori e con calcestruzzo per il resto. Le sopraindicate volte in foglio dovranno essere rinforzate, ove occorra, da ghiere o fasce della grossezza di una testa di mattoni collegate alla volta durante la costruzione.

Per le volte e gli archi di qualsiasi natura l'Appaltatore non procederà al disarmo senza il preventivo assenso della Direzione dei Lavori. Le centinature saranno abbassate lentamente ed uniformemente per tutta la larghezza, evitando soprattutto che per una parte il volto rimanga privo di appoggio, mentre l'altra è sostenuta dall'armatura.

Art. 4.3 Murature e riempimenti in pietrame a secco - Vespai

a) Murature in pietrame a secco

Dovranno essere eseguite con pietre lavorate in modo da avere forma il più possibile regolare, restando assolutamente escluse quelle di forma rotonda, le pietre saranno collocate in opera in modo che si colleghino perfettamente fra loro, scegliendo per i paramenti quelle di maggiori dimensioni, non inferiori a 20 cm di

lato, e le più adatte per il miglior combaciamento, onde supplire così colla accuratezza della costruzione alla mancanza di malta. Si eviterà sempre la ricorrenza delle commessure verticali.

Nell'interno della muratura si farà uso delle scaglie soltanto per appianare i corsi e riempire gli interstizi tra pietra e pietra.

La muratura in pietrame a secco per muri di sostegno in controriva o comunque isolati sarà sempre coronata da uno strato di muratura in malta di altezza non minore di 30 cm; a richiesta della Direzione dei Lavori vi si dovranno eseguire anche regolari fori di drenaggio, regolarmente disposti, anche su più ordini, per lo scolo delle acque.

b) Riempimenti in pietrame a secco (per drenaggi, fognature, banchettoni di consolidamento e simili) Dovranno essere formati con pietrame da collocarsi in opera a mano su terreno ben costipato, al fine di evitare cedimenti per effetto dei carichi superiori.

Per drenaggi o fognature si dovranno scegliere le pietre più grosse e regolari e possibilmente a forma di lastroni quelle da impiegare nella copertura dei sottostanti pozzetti o cunicoli; oppure infine negli strati inferiori il pietrame di maggiore dimensione, impiegando nell'ultimo strato superiore pietrame minuto, ghiaia o anche pietrisco per impedire alle terre sovrastanti di penetrare e scendere otturando così gli interstizi tra le pietre. Sull'ultimo strato di pietrisco si dovranno pigiare convenientemente le terre, con le quali dovrà completarsi il riempimento dei cavi aperti per la costruzione di fognature e drenaggi.

c) Vespai e intercapedini

Nei locali in genere i cui pavimenti verrebbero a trovarsi in contatto con il terreno naturale potranno essere ordinati vespai in pietrame o intercapedini in laterizio. In ogni caso il terreno di sostegno di tali opere dovrà essere debitamente spianato, bagnato e ben battuto per evitare qualsiasi cedimento. Per i vespai in pietrame si dovrà formare anzitutto in ciascun ambiente una rete di cunicoli di ventilazione, costituita da canaletti paralleli aventi interasse massimo di 1,50 m; questi dovranno correre anche lungo tutte le pareti ed essere comunicanti tra loro. Detti canali dovranno avere sezione non minore di 15 cm x 20 cm di altezza ed un sufficiente sbocco all'aperto, in modo da assicurare il ricambio dell'aria.

Ricoperti tali canali con adatto pietrame di forma pianeggiante, si completerà il sottofondo riempiendo le zone rimaste fra cunicolo e cunicolo con pietrame in grossi scheggioni disposti coll'asse maggiore verticale ed in contrasto fra loro, intasando i grossi vuoti con scaglie di pietra e spargendo infine uno strato di ghiaietto di conveniente grossezza sino al piano prescritto.

Le intercapedini, a sostituzione di vespai, potranno essere costituite da un piano di tavelloni murati in malta idraulica fina e poggianti su muretti in pietrame o mattoni, ovvero da voltine di mattoni, ecc.

Art. 4.4 Opere e strutture di calcestruzzo

1. Impasti di conglomerato cementizio

Gli impasti di conglomerato cementizio dovranno essere eseguiti in conformità con quanto previsto nel D.M. 17/1/2018.

La distribuzione granulometrica degli inerti, il tipo di cemento e la consistenza dell'impasto, devono essere adeguati alla particolare destinazione del getto ed al procedimento di posa in opera del conglomerato.

Il quantitativo d'acqua deve essere il minimo necessario a consentire una buona lavorabilità del conglomerato tenendo conto anche dell'acqua contenuta negli inerti.

Partendo dagli elementi già fissati il rapporto acqua - cemento, e quindi il dosaggio del cemento, dovrà essere scelto in relazione alla resistenza richiesta per il conglomerato.

L'impiego degli additivi dovrà essere subordinato all'accertamento dell'assenza di ogni pericolo di aggressività.

L'impasto deve essere effettuato con mezzi idonei ed il dosaggio dei componenti eseguito con modalità atte a garantire la costanza del proporzionamento previsto in sede di progetto.

2. Controlli sul conglomerato cementizio

I controlli sul conglomerato saranno eseguiti secondo le prescrizioni di cui D.M. 17/1/2018 ed avranno lo scopo di accertare che il conglomerato abbia una resistenza caratteristica a compressione non inferiore a quella richiesta dal progetto.

Il controllo di qualità del conglomerato si articola nelle seguenti fasi: studio preliminare di qualificazione, controllo di accettazione, prove complementari. Il prelievo dei campioni necessari avviene, al momento della posa in opera ed alla presenza del Direttore dei Lavori o di persona di sua fiducia. Il calcestruzzo necessario per la confezione di un gruppo di due provini deve essere prelevato dagli impasti, al momento della posa in opera e alla presenza del Direttore dei Lavori o di persona di sua fiducia.

3. Norme di esecuzione per il cemento armato normale

Per l'esecuzione di opere in cemento armato normale, è ammesso esclusivamente l'impiego di acciai saldabili qualificati secondo le procedure di cui D.M. 17/1/2018.

L'appaltatore deve inoltre attenersi alle prescrizioni contenute all'art. 11.3.2 del summenzionato decreto.

a) Gli impasti devono essere preparati e trasportati in modo da escludere pericoli di segregazione dei componenti o di prematuro inizio della presa al momento del getto. Il getto deve essere convenientemente compattato e la relativa superficie deve essere mantenuta umida per almeno tre giorni.

Non si deve mettere in opera il conglomerato a temperature minori di 0 °C, salvo il ricorso ad opportune cautele.

b) Le giunzioni delle barre in zona tesa, quando non evitabili, devono essere realizzate possibilmente nelle regioni di minor sollecitazione, in ogni caso devono essere opportunamente sfalsate. Le giunzioni di cui sopra possono effettuarsi mediante:

- saldature eseguite in conformità delle norme in vigore sulle saldature;
- manicotto filettato;
- sovrapposizione calcolata in modo da assicurare l'ancoraggio di ciascuna barra. In ogni caso la lunghezza di sovrapposizione in retto deve essere non minore di 20 volte il diametro e la prosecuzione di ciascuna barra deve essere deviata verso la zona compromessa. La distanza mutua (interfero) nella sovrapposizione non deve superare 6 volte il diametro.

c) Le barre piegate devono presentare, nelle piegature, un raccordo circolare di raggio non minore di 6 volte il diametro. Per barre di acciaio incrudito a freddo le piegature non possono essere effettuate a caldo.

d) La superficie dell'armatura resistente deve distare dalle facce esterne del conglomerato di almeno 0,8 cm nel caso di solette, setti e pareti, e di almeno 2 cm nel caso di travi e pilastri. Tali misure devono essere aumentate, e al massimo rispettivamente portate a 2 cm per le solette ed a 4 cm per le travi ed i pilastri, in presenza di salsedine marina ed altri agenti aggressivi. Copriferri maggiori richiedono opportuni provvedimenti intesi ad evitare il distacco (per esempio reti).

Le superfici delle barre devono essere mutuamente distanziate in ogni direzione di almeno una volta il diametro delle barre medesime e, in ogni caso, non meno di 2 cm.

Si potrà derogare a quanto sopra raggruppando le barre a coppie ed aumentando la mutua distanza minima tra le coppie ad almeno 4 cm.

Per le barre di sezione non circolare si deve considerare il diametro del cerchio circoscritto.

e) Il disarmo deve avvenire per gradi ed in modo da evitare azioni dinamiche. Esso non deve inoltre avvenire prima che la resistenza del conglomerato abbia raggiunto il valore necessario in relazione all'impiego della struttura all'atto del disarmo, tenendo anche conto delle altre esigenze progettuali e costruttive; la decisione è lasciata al giudizio del Direttore dei lavori.

4. Norme di esecuzione per il cemento armato precompresso.

Nell'esecuzione delle opere di cemento armato precompresso è ammesso esclusivamente l'impiego di acciai qualificati secondo le procedure di cui al D.M. 17/1/2018

L'appaltatore deve inoltre attenersi alle prescrizioni nel summenzionato decreto.

a) Il getto deve essere costipato per mezzo di vibratori ad ago od a lamina, ovvero con vibratori esterni, facendo particolare attenzione a non deteriorare le guaine dei cavi

b) Le superfici esterne dei cavi post-tesi devono distare dalla superficie del conglomerato non meno di 25 mm nei casi normali, e non meno di 35 mm in caso di strutture site all'esterno o in ambiente aggressivo. Il ricoprimento delle armature pre-tese non deve essere inferiore a 15 mm o al diametro massimo dell'inerte impiegato, e non meno di 25 mm in caso di strutture site all'esterno o in ambiente aggressivo.

c) Dietro gli apparecchi di ancoraggio deve disporsi un'armatura tridirezionale atta ad assorbire, con largo margine, gli sforzi di trazione e di taglio derivanti dalla diffusione delle forze concentrate, ivi comprese le eventuali reazioni vincolari.

d) Nel corso dell'operazione di posa si deve evitare, con particolare cura, di danneggiare l'acciaio con intagli, pieghe, etc...

e) Si deve altresì prendere ogni precauzione per evitare che i fili subiscano danni di corrosione sia nei depositi di approvvigionamento sia in opera, fino alla ultimazione della struttura. All'atto della messa in tiro si debbono misurare contemporaneamente lo sforzo applicato e l'allungamento conseguito; i due dati debbono essere confrontati tenendo presente la forma del diagramma sforzi allungamenti a scopo di controllo delle perdite per attrito.

L'esecuzione delle guaine, le caratteristiche della malta, le modalità delle iniezioni devono egualmente rispettare le suddette norme.

5. Responsabilità per le opere in calcestruzzo armato e calcestruzzo armato precompresso. Nell'esecuzione delle opere in cemento armato normale e precompresso l'appaltatore deve attenersi strettamente a tutte le disposizioni contenute nelle leggi n. 1086/71 e n. 64/1974, , così come riunite nel Testo Unico per l'Edilizia di cui al DPR 6 giugno 2001, n. 380, e nell'art. 5 del DL 28 maggio 2004, n. 136, convertito in legge, con modificazioni, dall'art. 1 della legge 27 luglio 2004, n. 186 e ss. mm. ii.

Per le costruzioni ricadenti in zone dichiarate sismiche si dovrà fare riferimento alla normativa vigente e in particolare alle specifiche indicate nel summenzionato decreto ai capitoli 7 e 11.9 nonché negli allegati A e B dello stesso.

L'esame e verifica da parte della Direzione dei Lavori dei progetti delle varie strutture in cemento armato non esonera in alcun modo l'appaltatore e il progettista delle strutture dalle responsabilità loro derivanti per legge e per le precise pattuizioni del contratto.

Art. 4.5 Solai

1. Le coperture degli ambienti e dei vani e le suddivisioni orizzontali tra gli stessi dovranno essere tali da sopportare, a seconda della destinazione prevista per i relativi locali, i carichi comprensivi degli effetti dinamici ordinari, previsti nel D.M. 17/1/2018.

L'Appaltatore dovrà provvedere ad assicurare solidamente alla faccia inferiore di tutti i solai ganci di ferro appendilumi del numero, forma e posizione che, a sua richiesta, saranno precisati dalla Direzione dei Lavori.

2. Le coperture degli ambienti e dei vani e le partizioni orizzontali potranno essere eseguite secondo le tipologie di seguito elencate.

4.5.1 Solai su travi e travetti di legno

Le travi principali di legno devono avere le dimensioni e le distanze indicate in relazione alla luce ed al sovraccarico.

I travetti (secondari) devono essere collocati ad una distanza, fra asse e asse, pari alla lunghezza delle tavelle che devono essere collocate sugli stessi e sull'estradosso delle tavelle deve essere disteso uno strato di calcestruzzo magro di calce idraulica formato con ghiaietto fino o altro materiale inerte.

4.5.2 Solai su travi di ferro a doppio t (putrelle) con voltine di mattoni (pieni o forati) o con elementi laterizi interposti

Questi solai sono composti da travi, copriferri, voltine di mattoni (pieni o forati) o tavelloni o volterrane e, infine, dal riempimento.

Le travi devono avere le dimensioni previste nel progetto e devono essere collocate alla distanza prescritta; in ogni caso la loro distanza non deve superare 1 m. Prima del loro collocamento in opera devono essere protette con trattamento antiruggine e forate per l'applicazione delle chiavi, dei tiranti e dei tondini di armatura delle piattabande.

Le chiavi saranno applicate agli estremi delle travi alternativamente (e cioè uno con le chiavi e il successivo senza), e i tiranti trasversali, per le travi lunghe più di 5 m, saranno applicati a distanza non maggiore di 2,50 m.

Le voltine di mattoni pieni o forati saranno eseguite ad una testa in malta comune od in foglio con malta di cemento a rapida presa, con una freccia variabile fra cinque e dieci centimetri.

Quando la freccia è superiore ai 5 cm dovranno intercalarsi fra i mattoni delle voltine grappe di ferro per meglio assicurare l'aderenza della malta di riempimento dell'intradosso.

I tavelloni e le volterrane saranno appoggiati alle travi con l'interposizione di copriferri.

Le voltine di mattoni, le volterrane ed i tavelloni, saranno poi ricoperti sino all'altezza dell'ala superiore della trave e dell'estradosso delle voltine e volterrane, se più alto, con scoria leggera di fornace o pietra pomice o altri inerti leggeri impastati con malta magra fino ad intasamento completo. Quando la faccia inferiore dei tavelloni o volterrane debba essere intonacata sarà opportuno applicarvi preventivamente uno strato di malta cementizia ad evitare eventuali distacchi dell'intonaco stesso.

4.5.3 Solai di cemento armato o misti

Detta categoria comprende i solai, sia eseguiti in opera che derivanti dall'associazione di elementi prefabbricati, realizzati esclusivamente in calcestruzzo armato o calcestruzzo armato precompresso o misti in

calcestruzzo armato precompresso e blocchi in laterizio od in altri materiali.

Per detti solai valgono le prescrizioni già date per le opere in calcestruzzo armato e calcestruzzo armato precompresso e, in particolare, valgono le prescrizioni contenute nel D.M. 17/1/2018

I solai di calcestruzzo armato o misti sono così classificati:

- a) solai con getto pieno di calcestruzzo armato o di calcestruzzo armato precompresso;
- b) solai misti di calcestruzzo armato, calcestruzzo armato precompresso e blocchi interposti di alleggerimento collaboranti e non, di laterizio od altro materiale;
- c) solai realizzati dall'associazione di elementi di calcestruzzo armato e calcestruzzo armato precompresso prefabbricati con unioni e/o getti di completamento.

Per i solai del tipo a) valgono integralmente le prescrizioni del precedente Errore. L'origine riferimento non è stata trovata.

I solai del tipo b) e c) sono soggetti anche alle norme complementari riportate nei successivi punti.

4.5.4 Solai misti di calcestruzzo armato e calcestruzzo armato precompresso e blocchi forati di laterizio

I solai misti di cemento armato normale e precompresso e blocchi forati di laterizio si distinguono nelle seguenti categorie:

1. solai con blocchi aventi funzione principale di alleggerimento;
2. solai con blocchi aventi funzione statica in collaborazione con il conglomerato.

I blocchi di cui al secondo punto devono essere conformati in modo che nel solaio in opera sia assicurata con continuità la trasmissione degli sforzi dall'uno all'altro elemento.

Nel caso si richieda al laterizio il concorso alla resistenza agli sforzi tangenziali, si devono usare elementi monoblocco disposti in modo che nelle file adiacenti, comprendenti una nervatura di conglomerato, i giunti risultino sfalsati tra loro. In ogni caso, ove sia prevista una soletta di conglomerato staticamente integrativa di altra di laterizio, quest'ultima deve avere forma e finitura tali da assicurare la solidarietà ai fini della trasmissione degli sforzi tangenziali.

Per entrambe le categorie il profilo dei blocchi delimitante la nervatura di conglomerato da gettarsi in opera non deve presentare risvolti che ostacolino il deflusso di calcestruzzo e restringano la sezione delle nervature stesse.

La larghezza minima delle nervature di calcestruzzo per solai con nervature gettate o completate in opera non deve essere minore di 1/8 dell'interasse e comunque non inferiore a 8 cm.

Nel caso di produzione di serie in stabilimento di pannelli di solaio completi il limite minimo predetto potrà scendere a 5 cm.

L'interasse delle nervature non deve in ogni caso essere maggiore di 15 volte lo spessore medio della soletta, il blocco interposto deve avere dimensione massima inferiore a 52 cm. Caratteristiche dei blocchi

1. Spessore delle pareti e dei setti dei blocchi

Lo spessore delle pareti orizzontali compresse non deve essere minore di 8 mm, quello delle pareti perimetrali non minore di 8 mm, quello dei setti non minore di 7 mm.

Tutte le intersezioni dovranno essere raccordate con raggio di curvatura, al netto delle tolleranze, maggiori di 3 mm.

Si devono adottare forme semplici, caratterizzate da setti rettilinei ed allineati, particolarmente in direzione orizzontale, con setti con rapporto spessore/lunghezza il più possibile uniforme.

Il rapporto fra l'area complessiva dei fori e l'area lorda delimitata dal perimetro della sezione del blocco non deve risultare superiore a $0,6 \div 0,625 h$, ove h è l'altezza del blocco in metri.

2. Caratteristiche fisico-meccaniche

La resistenza caratteristica a compressione, riferita alla sezione netta delle pareti e delle costolature deve risultare non minore di:

- 30 N/mm² nella direzione dei fori;
- 15 N/mm² nella direzione trasversale ai fori; per i blocchi di cui alla categoria 2, e di:
- 15 N/mm² nella direzione dei fori;
- 5 N/mm² nella direzione trasversale ai fori; per i blocchi di cui alla categoria 1.

La resistenza caratteristica a trazione per flessione dovrà essere non minore di:

- 10 N/mm² per i blocchi di tipo 2, e di:
- 7 N/mm² per i blocchi di tipo 1.

Speciale cura deve essere rivolta al controllo dell'integrità dei blocchi con particolare riferimento alla

eventuale presenza di fessurazioni.

3. Spessore minimo dei solai

Lo spessore dei solai a portanza unidirezionale che non siano di semplice copertura non deve essere minore di 1/25 della luce di calcolo ed in nessun caso minore di 12 cm.

Per i solai costituiti da travetti precompressi e blocchi interposti il predetto limite può scendere ad 1/30.

Le deformazioni devono risultare compatibili con le condizioni di esercizio del solaio e degli elementi costruttivi ed impiantistici ad esso collegati.

4. Spessore minimo della soletta

Nei solai del tipo 1 lo spessore minimo del calcestruzzo della soletta di conglomerato non deve essere minore di 4 cm.

Nei solai del tipo 2, può essere omessa la soletta di calcestruzzo e la zona rinforzata di laterizio, per altro sempre rasata con calcestruzzo, può essere considerata collaborante e deve soddisfare i seguenti requisiti:

- possedere spessore non minore di 1/5 dell'altezza, per solai con altezza fino a 25 cm, non minore di 5 cm per solai con altezza maggiore;
- avere area effettiva dei setti e delle pareti, misurata in qualunque sezione normale alla direzione dello sforzo di compressione, non minore del 50% della superficie lorda.

5. Protezione delle armature

Nei solai, la cui armatura è collocata entro scanalature, qualunque superficie metallica deve risultare contornata in ogni direzione da uno spessore minimo di 5 mm di malta cementizia.

Per armatura collocata entro nervatura, le dimensioni di questa devono essere tali da consentire il rispetto dei seguenti limiti:

- distanza netta tra armatura e blocco 8 mm;
- distanza netta tra armatura ed armatura 10 mm.

Per quanto attiene la distribuzione delle armature: trasversali, longitudinali, per taglio, si fa riferimento alle citate Norme contenute nel D.M. 17/1/2018.

In fase di esecuzione prima di procedere ai getti i laterizi devono essere convenientemente bagnati. Gli elementi con rilevanti difetti di origine o danneggiati durante la movimentazione dovranno essere eliminati.

6. Conglomerati per i getti in opera

Si dovrà studiare la composizione del getto in modo da evitare rischi di segregazione o la formazione di nidi di ghiaia e per ridurre l'entità delle deformazioni differite. Il diametro massimo degli inerti impiegati non dovrà superare 1/5 dello spessore minimo delle nervature né la distanza netta minima tra le armature.

Il getto deve essere costipato in modo da garantire l'avvolgimento delle armature e l'aderenza sia con i blocchi sia con eventuali altri elementi prefabbricati.

4.5.5 Solai prefabbricati

Tutti gli elementi prefabbricati di calcestruzzo armato e calcestruzzo armato precompresso destinati alla formazione di solai privi di armatura resistente al taglio o con spessori, anche locali, inferiori ai 4 cm, devono essere prodotti in serie controllata. Tale prescrizione è obbligatoria anche per tutti gli elementi realizzati con calcestruzzo di inerte leggero o calcestruzzo speciale.

Per gli orizzontamenti in zona sismica, gli elementi prefabbricati devono avere almeno un vincolo che sia in grado di trasmettere le forze orizzontali a prescindere dalle resistenze di attrito. Non sono comunque ammessi vincoli a comportamento fragile.

Quando si assuma l'ipotesi di comportamento a diaframma dell'intero orizzontamento, gli elementi dovranno essere adeguatamente collegati tra di loro e con le travi o i cordoli di testata laterali.

4.5.6 Solai misti di calcestruzzo armato e calcestruzzo armato precompresso e blocchi diversi dal laterizio

1. Classificazioni

I blocchi con funzione principale di alleggerimento, possono essere realizzati anche con materiali diversi dal laterizio (calcestruzzo leggero di argilla espansa, calcestruzzo normale sagomato, materie plastiche, elementi organici mineralizzati, ecc.).

Il materiale dei blocchi deve essere stabile dimensionalmente. Ai fini statici si distinguono due categorie di blocchi per solai:

- a. blocchi collaboranti;
- b. blocchi non collaboranti.
- a. Blocchi collaboranti

Devono avere modulo elastico superiore a 8 kN/mm^2 ed inferiore a 25 kN/mm^2 .

Devono essere totalmente compatibili con il conglomerato con cui collaborano sulla base di dati e caratteristiche dichiarate dal produttore e verificate dalla Direzione dei Lavori. Devono soddisfare a tutte le caratteristiche fissate per i blocchi di laterizio della categoria b.1.b).

b. Blocchi non collaboranti.

Devono avere modulo elastico inferiore ad 8 kN/mm^2 e svolgere funzioni di solo alleggerimento. Solai con blocchi non collaboranti richiedono necessariamente una soletta di ripartizione, dello spessore minimo di 4 cm, armata opportunamente e dimensionata per la flessione trasversale. Il profilo e le dimensioni dei blocchi devono essere tali da soddisfare le prescrizioni dimensionali imposte per i blocchi di laterizio non collaboranti.

2. Spessori minimi

Per tutti i solai, così come per i componenti collaboranti, lo spessore delle singole parti di calcestruzzo contenenti armature di acciaio non potrà essere minore di 4 cm.

4.5.7 Solai realizzati con l'associazione di elementi di calcestruzzo armato e calcestruzzo armato precompresso prefabbricati

Oltre le prescrizioni indicate nei punti precedenti, in quanto applicabili, sono da tenere presenti le seguenti prescrizioni.

1. L'altezza minima non può essere minore di 8 cm. Nel caso di solaio vincolato in semplice appoggio monodirezionale, il rapporto tra luce di calcolo del solaio e spessore del solaio stesso non deve essere superiore a 25.

Per solai costituiti da pannelli piani, pieni od alleggeriti, prefabbricati precompressi (tipo c), senza soletta integrativa, in deroga alla precedente limitazione, il rapporto sopraindicato può essere portato a 35.

Per i solai continui, in relazione al grado di incastro o di continuità realizzato agli estremi, tali rapporti possono essere incrementati fino ad un massimo del 20%.

È ammessa deroga alle prescrizioni di cui sopra qualora i calcoli condotti con riferimento al reale comportamento della struttura (messa in conto dei comportamenti non lineari, fessurazione, affidabili modelli di previsione viscosa, ecc.) anche eventualmente integrati da idonee sperimentazioni su prototipi, non superino i limiti indicati nel D.M. 17/1/2018.

Le deformazioni devono risultare in ogni caso compatibili con le condizioni di esercizio del solaio e degli elementi costruttivi ed impiantistici ad esso collegati.

2. Solai alveolari. Per i solai alveolari, per elementi privi di armatura passiva d'appoggio, il getto integrativo deve estendersi all'interno degli alveoli interessati dall'armatura aggiuntiva per un tratto almeno pari alla lunghezza di trasferimento della precompressione.

3. Solai con getto di completamento. La soletta gettata in opera deve avere uno spessore non inferiore a 4 cm ed essere dotata di una armatura di ripartizione a maglia incrociata.

Art. 4.6 Strutture di acciaio

1. Generalità

Le strutture di acciaio dovranno essere progettate e costruite tenendo conto di quanto disposto dal D.M. 17/1/2018 e dalle norme vigenti in materia.

L'Impresa è tenuta a presentare in tempo utile, prima dell'approvvigionamento dei materiali, all'esame ed all'approvazione della Direzione dei Lavori:

a) gli elaborati progettuali esecutivi di cantiere, comprensivi dei disegni esecutivi di officina, sui quali dovranno essere riportate anche le distinte da cui risultino: numero, qualità, dimensioni, grado di finitura e peso teorico di ciascun elemento costituente la struttura, nonché la qualità degli acciai da impiegare;

b) tutte le indicazioni necessarie alla corretta impostazione delle strutture metalliche sulle opere di fondazione.

I suddetti elaborati dovranno essere redatti a cura e spese dell'Appaltatore.

2. Collaudo tecnologico dei materiali

Ogni volta che i materiali destinati alla costruzione di strutture di acciaio pervengono dagli stabilimenti per la successiva lavorazione, l'Impresa darà comunicazione alla Direzione dei Lavori specificando, per ciascuna colata, la distinta dei pezzi ed il relativo peso, la destinazione costruttiva e la documentazione di accompagnamento della ferriera costituita da:

– attestato di controllo;

– dichiarazione che il prodotto è «qualificato» secondo le norme vigenti.

La Direzione dei Lavori si riserva la facoltà di prelevare campioni di prodotto qualificato da sottoporre a prova presso laboratori di sua scelta ogni volta che lo ritenga opportuno, per verificarne la rispondenza alle norme di accettazione ed ai requisiti di progetto. Per i prodotti non qualificati la

Direzione dei Lavori deve effettuare presso laboratori ufficiali tutte le prove meccaniche e chimiche in numero atto a fornire idonea conoscenza delle proprietà di ogni lotto di fornitura. Tutti gli oneri relativi alle prove sono a carico dell'Impresa.

Le prove e le modalità di esecuzione sono quelle prescritte dal D.M. 17/1/2018 e dalle norme vigenti a seconda del tipo di metallo in esame.

3. Controlli durante la lavorazione

L'Impresa dovrà essere in grado di individuare e documentare in ogni momento la provenienza dei materiali impiegati nelle lavorazioni e di risalire ai corrispondenti certificati di qualificazione, dei quali dovrà esibire la copia a richiesta della Direzione dei Lavori.

Alla Direzione dei Lavori è riservata comunque la facoltà di eseguire in ogni momento della lavorazione tutti i controlli che riterrà opportuni per accertare che i materiali impiegati siano quelli certificati, che le strutture siano conformi ai disegni di progetto e che le stesse siano eseguite a perfetta regola d'arte.

Ogni volta che le strutture metalliche lavorate si rendono pronte per il collaudo l'Impresa informerà la Direzione dei Lavori, la quale darà risposta entro 8 giorni fissando la data del collaudo in contraddittorio, oppure autorizzando la spedizione delle strutture stesse in cantiere.

4. Montaggio

Il montaggio in opera di tutte le strutture costituenti ciascun manufatto sarà effettuato in conformità a quanto, a tale riguardo, è previsto nella relazione di calcolo.

Durante il carico, il trasporto, lo scarico, il deposito ed il montaggio, si dovrà porre la massima cura per evitare che le strutture vengano deformate o sovrassollecitate. Le parti a contatto con funi, catene od altri organi di sollevamento dovranno essere opportunamente protette.

Il montaggio sarà eseguito in modo che la struttura raggiunga la configurazione geometrica di progetto, nel rispetto dello stato di sollecitazione previsto nel progetto medesimo. In particolare, per le strutture a travata, si dovrà controllare che la controfreccia ed il posizionamento sugli apparecchi di appoggio siano conformi alle indicazioni di progetto, rispettando le tolleranze previste.

La stabilità delle strutture dovrà essere assicurata durante tutte le fasi costruttive e la rimozione dei collegamenti provvisori e di altri dispositivi ausiliari dovrà essere fatta solo quando essi risulteranno staticamente superflui.

Nei collegamenti con bulloni si dovrà procedere alla alesatura di quei fori che non risultino centrati e nei quali i bulloni previsti in progetto non entrino liberamente. Se il diametro del foro alesato risulta superiore al diametro sopracitato, si dovrà procedere alla sostituzione del bullone con uno di diametro superiore.

È ammesso il serraggio dei bulloni con chiave pneumatica purché questo venga controllato con chiave dinamometrica, la cui taratura dovrà risultare da certificato rilasciato da laboratorio ufficiale in data non anteriore ad un mese.

Per le unioni con bulloni, l'impresa effettuerà, alla presenza della Direzione dei Lavori, un controllo di serraggio su un numero adeguato di bulloni.

L'assemblaggio ed il montaggio in opera delle strutture dovrà essere effettuato senza che venga interrotto il traffico di cantiere sulla eventuale sottostante sede stradale salvo brevi interruzioni durante le operazioni di sollevamento, da concordare con la Direzione dei Lavori.

Nella progettazione e nell'impiego delle attrezzature di montaggio, l'Impresa è tenuta a rispettare le norme, le prescrizioni ed i vincoli che eventualmente venissero imposti da Enti, Uffici e persone responsabili riguardo alla zona interessata, ed in particolare:

- per l'ingombro degli alvei dei corsi d'acqua;
- per le sagome da lasciare libere nei sovrappassi o sottopassi di strade, autostrade, ferrovie, tranvie, ecc.;
- per le interferenze con servizi di soprassuolo e di sottosuolo.

5. Prove di carico e collaudo statico

Prima di sottoporre le strutture di acciaio alle prove di carico, dopo la loro ultimazione in opera e di regola, prima che siano applicate le ultime mani di vernice verrà eseguita da parte della Direzione dei Lavori, quando prevista, un'accurata visita preliminare di tutte le membrature per constatare che le strutture siano state eseguite in conformità ai relativi disegni di progetto, alle buone regole d'arte ed a tutte le prescrizioni di

contratto.

Ove nulla osti, si procederà quindi alle prove di carico ed al collaudo statico delle strutture. Art. 4.7 Strutture in legno

1. Le strutture lignee considerate sono quelle che assolvano una funzione di sostenimento e che coinvolgono la sicurezza delle persone, siano esse realizzate in legno massiccio (segato, squadrato o tondo) e/o legno lamellare (incollato) e/o pannelli derivati dal legno, assemblati mediante incollaggio o elementi di collegamento meccanici. Per la progettazione di tutte le strutture in legno sopra elencate si applicano le prescrizioni di cui alla norma UNI EN 1995-1-1 (2009) “Eurocodice 5. Progettazione delle strutture in legno”.

A seconda dei tipi di prodotti, ai materiali e prodotti a base di legno per uso strutturale si applica il D.M. 17/1/2018.

I produttori di sistemi strutturali con struttura in legno, per i quali siano già disponibili Linee Guida ETAG, dovranno adeguarsi a quanto prescritto al punto C del summenzionato art. 11.1.

La produzione, fornitura e utilizzazione dei prodotti di legno e dei prodotti a base di legno per uso strutturale devono avvenire in applicazione di un sistema di assicurazione della qualità e di un sistema di rintracciabilità che copra la catena di distribuzione dal momento della prima classificazione e marcatura dei singoli componenti e/o semilavorati almeno fino al momento della prima messa in opera.

Oltre che dalla documentazione indicata al pertinente punto del summenzionato art.11.1, ovvero nell’art. 11.7.10, ogni fornitura deve essere accompagnata, a cura del produttore, da un manuale contenente le specifiche tecniche per la posa in opera.

Il Direttore dei Lavori è tenuto a rifiutare le eventuali forniture non conformi a quanto sopra prescritto.

2. Gli adesivi da impiegare per realizzare elementi di legno per usi strutturali devono consentire la realizzazione di incollaggi con caratteristiche di resistenza e durabilità tali che il collegamento si mantenga per tutta la vita della struttura (norma UNI EN 301 e norma UNI EN 302).

Esempi di adesivi idonei sono forniti nel Prospetto 1, nel quale sono descritte due categorie di condizioni di esposizione: ad alto rischio ed a basso rischio.

Prospetto 1 - Tipi di adesivi idonei

CATEGORIA D’ESPOSIZIONE ESEMPI

CONDIZIONI DI ESPOSIZIONE TIPICHE DI ADESIVI

Ad alto rischio

– Esposizione diretta alle intemperie, per esempio strutture marine e strutture all’esterno nelle quali l’incollaggio è esposto agli elementi (per tali condizioni di esposizione si sconsiglia l’uso di strutture incollate diverse dal legno lamellare incollato).

– Edifici con condizioni caldo - umide, dove l’umidità del legno è superiore al 18% e la temperatura degli incollaggi può superare i 50 °C, per esempio lavanderie, piscine e sottotetti non ventilati.

– Ambienti inquinati chimicamente, per esempio stabilimenti chimici e di tintoria.

– Muri esterni a parete semplice con rivestimento protettivo. A basso rischio

– Strutture esterne protette dal sole e dalla pioggia, coperture di tettoie aperte e porticati.

PF

– Strutture provvisorie come le casseforme per calcestruzzo. PF/RF

– Edifici riscaldati ed aerati nei quali la umidità del legno non superi il 18%

e la temperatura dell’incollaggio rimanga al di sotto di 50 °C, per esempio MF/UF interni di case, sale di riunione o di spettacolo, chiese ed altri edifici. UF

dove: RF: Resorcinolo – formaldeide PF: Fenolo - formaldeide.

PF/RF: Fenolo/ resorcinolo - formaldeide. MF/UF: Melamina / urea - formaldeide. UF: Urea - formaldeide e UF modificato

3. Per gli elementi di collegamento meccanici usati comunemente quali: chiodi, bulloni, perni e viti, la capacità portante caratteristica e la deformazione caratteristica dei collegamenti devono essere determinate sulla base di prove condotte in conformità alle normative vigenti.

Si deve tenere, altresì, conto dell’influenza del ritiro per essiccazione dopo la fabbricazione e delle variazioni del contenuto di umidità in esercizio (vedere prospetto 2).

Prospetto 2 - Protezione anticorrosione minima per le parti di acciaio, descritta secondo la norma UNI ISO 2081

CLASSE DI UMIDITÀ TRATTAMENTO

- 1 nessuno (1)
- 2 Fe/Zn 12c
- 3 Fe/Zn 25c (2)

- (1) Minimo per le graffe: Fe/Zn 12c.
- (2) In condizioni severe: Fe/Zn 40c o rivestimento di zinco per immersione a caldo.

Classe di umidità 1: è caratterizzata da un contenuto di umidità nei materiali corrispondente ad una temperatura di 20 ± 2 °C e ad una umidità relativa nell'aria circostante che supera il 65% soltanto per alcune settimane all'anno. Nella classe di umidità 1 l'umidità media di equilibrio per la maggior parte delle conifere non supera il 12%.

Classe di umidità 2: questa classe di umidità è caratterizzata da un contenuto di umidità nei materiali corrispondente ad una temperatura di 20 ± 2 °C e ad una umidità relativa dell'aria circostante che supera l'80% soltanto per alcune settimane all'anno. Nella classe di umidità 2 l'umidità media di equilibrio per la maggior parte delle conifere non supera il 18%.

Classe di umidità 3: condizioni climatiche che danno luogo a contenuti di umidità più elevati.

Si presuppone che altri dispositivi di collegamento eventualmente impiegati siano stati provati in maniera corretta completa e comprovata da idonei certificati.

4. Le strutture di legno devono essere costruite in modo tale da conformarsi ai principi ed alle considerazioni pratiche che sono alla base della loro progettazione. I prodotti per le strutture devono essere applicati, utilizzati o installati in modo tale da svolgere in modo adeguato le funzioni per le quali sono stati scelti e dimensionati.

5. La qualità della fabbricazione, preparazione e messa in opera dei prodotti deve conformarsi alle prescrizioni del progetto ed al presente capitolato.

(le indicazioni esposte qui di seguito sono condizioni necessarie per l'applicabilità delle regole di progetto contenute nelle normative internazionali esistenti ed in particolare per l'Eurocodice 5 di cui al comma 1)

6. Per i pilastri e per le travi in cui può verificarsi instabilità laterale e per elementi di telai, lo scostamento iniziale dalla rettilinearità (eccentricità) misurato a metà luce, deve essere limitato a 1/450 della lunghezza per elementi lamellari incollati e ad 1/300 della lunghezza per elementi di legno massiccio.

La maggior parte dei criteri di classificazione del legname basati sulla arcuatura dei pezzi sono inadeguati ai fini della scelta di tali materiali a scopi strutturali; si dovrà pertanto prestare particolare attenzione alla loro rettilinearità.

Non si dovranno impiegare per usi strutturali elementi rovinati, schiacciati o danneggiati in alcun modo.

Il legno, i componenti derivati dal legno e gli elementi strutturali non dovranno essere esposti a condizioni più severe di quelle previste per la struttura finita.

Prima della costruzione il legno dovrà essere portato ad un contenuto di umidità che sia il più vicino possibile a quello più appropriato alle condizioni ambientali in cui si troverà nella struttura finita. Nel caso in cui non siano considerati importanti gli effetti di un eventuale ritiro oppure nel caso in cui si sostituiscano parti danneggiate in modo inaccettabile, è possibile accettare maggiori contenuti di umidità durante la messa in opera, purché ci si assicuri che al legno sia comunque consentito di asciugare, fino a raggiungere il desiderato contenuto di umidità.

7. Qualora si tiene conto della resistenza dell'incollaggio delle unioni, per il calcolo allo stato limite ultimo, si presuppone che la fabbricazione dei giunti sia soggetta ad un controllo di qualità che assicuri che l'affidabilità sia equivalente a quella dei materiali giuntati. La fabbricazione di componenti incollati per uso strutturale dovrà avvenire in condizioni ambientali controllate. Qualora, invece, si tiene conto della rigidità dei piani di incollaggio soltanto per il progetto allo stato limite di esercizio, si presuppone l'applicazione di una ragionevole procedura di controllo di qualità che assicuri che solo una piccola percentuale dei piani di incollaggio cederà durante la vita della struttura.

8. Per quanto concerne la miscelazione, le condizioni ambientali per l'applicazione e la presa, il contenuto di umidità degli elementi lignei e tutti i fattori concernenti l'uso appropriato dell'adesivo, si dovranno seguire le istruzioni dei produttori di adesivi.

9. Per gli adesivi che richiedono un periodo di maturazione dopo l'applicazione e prima di raggiungere la completa resistenza, si dovrà evitare l'applicazione di carichi ai giunti per il tempo necessario.

10. Nelle unioni con dispositivi meccanici si dovranno limitare smussi, fessure, nodi od altri difetti in modo tale da non ridurre la capacità portante dei giunti.

In assenza di altre specifiche, i chiodi dovranno essere inseriti ad angolo retto rispetto alla fibratura e fino ad una profondità tale che le superfici delle teste dei chiodi siano a livello della superficie del legno.

La chiodatura incrociata dovrà essere effettuata con una distanza minima della testa del chiodo dal bordo caricato che dovrà essere almeno 10 d, essendo d il diametro del chiodo.

I fori per i bulloni possono avere un diametro massimo aumentato di 1 mm rispetto a quello del bullone stesso. Sotto la testa e il dado si dovranno usare rondelle con il lato o il diametro di almeno 3 d e spessore di almeno 0,3 d (essendo d il diametro del bullone).

Le rondelle dovranno appoggiare sul legno per tutta la loro superficie.

Bulloni e viti dovranno essere stretti in modo tale che gli elementi siano ben serrati e se necessario dovranno essere stretti ulteriormente quando il legno abbia raggiunto il suo contenuto di umidità di equilibrio.

Il diametro minimo degli spinotti è 8 mm. Le tolleranze sul diametro dei perni sono di - 0,1 mm e i fori predisposti negli elementi di legno non dovranno avere un diametro superiore a quello dei perni. Al centro di ciascun connettore dovranno essere disposti un bullone od una vite. I connettori dovranno essere inseriti a forza nei relativi alloggiamenti.

Quando si usano connettori a piastra dentata, i denti dovranno essere pressati fino al completo inserimento nel legno. L'operazione di pressatura dovrà essere normalmente effettuata con speciali presse o con speciali bulloni di serraggio aventi rondelle sufficientemente grandi e rigide da evitare che il legno subisca danni.

Se il bullone resta quello usato per la pressatura, si dovrà controllare attentamente che esso non abbia subito danni durante il serraggio. In questo caso la rondella dovrà avere almeno la stessa dimensione del connettore e lo spessore dovrà essere almeno 0,1 volte il diametro o la lunghezza del lato.

I fori per le viti dovranno essere preparati come segue:

- a) il foro guida per il gambo dovrà avere lo stesso diametro del gambo e profondità pari alla lunghezza del gambo non filettato;
- b) il foro guida per la porzione filettata dovrà avere un diametro pari a circa il 50% del diametro del gambo;
- c) le viti dovranno essere avvitate, non spinte a martellate, nei fori predisposti.

11. Si dovranno evitare stati di sovrassollecitazione negli elementi durante l'immagazzinamento, il trasporto e la messa in opera. Nel caso per esempio di telai ad arco, telai a portale, etc... si dovranno accuratamente evitare distorsioni nel sollevamento dalla posizione orizzontale a quella verticale. L'assemblaggio dei vari componenti dovrà quindi essere effettuato in modo tale che non si verifichino tensioni non volute e si dovranno in ogni caso sostituire eventuali elementi deformati e fessurati o malamente inseriti nei giunti. Se la struttura è caricata o sostenuta in modo diverso da come sarà nell'opera finita, si dovrà dimostrare che questa è accettabile anche considerando che tali carichi possono avere effetti dinamici.

12. Il Direttore dei lavori dovrà accertarsi che siano state effettuate verifiche di:

- controllo sul progetto;
- controllo sulla produzione e sull'esecuzione fuori e dentro il cantiere;
- controllo sulla struttura dopo il suo completamento.

Il controllo sul progetto dovrà comprendere una verifica dei requisiti e delle condizioni assunte per il progetto.

Il controllo sulla produzione e sull'esecuzione dovrà comprendere documenti comprovanti:

le prove preliminari, per esempio prove sull'adeguatezza dei materiali e dei metodi produttivi; controllo dei materiali e loro identificazione, per esempio:

per il legno ed i materiali derivati dal legno: specie legnosa, classe, marchiatura, trattamenti e contenuto di umidità

per le costruzioni incollate: tipo di adesivo, procedimento produttivo, qualità dell'incollaggio

per i connettori: tipo, protezione anticorrosione

trasporto, luogo di immagazzinamento e trattamento dei materiali; controllo sulla esattezza delle dimensioni e della geometria; controllo sull'assemblaggio e sulla messa in opera;

controllo sui particolari strutturali, per esempio:

numero dei chiodi, bulloni ecc. dimensioni dei fori, corretta perforatura

interassi o distanze rispetto alla testata od ai bordi, fessurazioni

controllo finale sul risultato del processo produttivo, per esempio attraverso un'ispezione visuale e

prove di carico.

Un programma di controlli dovrà specificare i tipi di controllo da effettuare durante l'esercizio ove non sia adeguatamente assicurato sul lungo periodo il rispetto dei presupposti fondamentali del progetto.

13. Tutti i documenti più significativi e le informazioni necessarie per l'utilizzo in esercizio e per la manutenzione della struttura dovranno essere raccolti dalla Direzione dei Lavori in apposito fascicolo e messi poi a disposizione della persona che assume la responsabilità della gestione dell'edificio.

14. Le strutture in legno potranno essere realizzate con i seguenti componenti:

4.7.1 Legno massiccio

Gli elementi strutturali di legno massiccio a sezione rettangolare devono risultare conformi alla norma europea armonizzata UNI EN 14081 e, secondo quanto specificato dal D.M. 17/1/2018, recare la Marcatura CE.

Qualora non sia applicabile la marcatura CE, i produttori di elementi di legno massiccio per uso strutturale, secondo quanto specificato al punto B del summenzionato art. 11.1, devono essere qualificati così come specificato all'art. 11.7.10 del richiamato decreto.

Il legno massiccio per uso strutturale è un prodotto naturale, selezionato e classificato in dimensioni d'uso secondo la resistenza, elemento per elemento, sulla base delle normative applicabili.

I criteri di classificazione garantiscono all'elemento prestazioni meccaniche minime statisticamente determinate, senza necessità di ulteriori prove sperimentali e verifiche, definendone il profilo resistente, che raggruppa le proprietà fisico-meccaniche, necessarie per la progettazione strutturale. La classificazione può avvenire assegnando all'elemento una Categoria, definita in relazione alla qualità dell'elemento stesso con riferimento alla specie legnosa e alla provenienza geografica, sulla base di specifiche prescrizioni normative.

Al legname appartenente a una determinata categoria, specie e provenienza, può essere assegnato uno specifico profilo resistente, utilizzando le regole di classificazione previste base nelle normative applicabili.

La Classe di Resistenza di un elemento è definita mediante uno specifico profilo resistente unificato, a tal fine può farsi utile riferimento alle norme UNI EN 338:2009 ed UNI EN 1912:2010, per legno di provenienza estera, ed UNI 11035:2010 parti 1 e 2 per legno di provenienza italiana.

A ogni tipo di legno può essere assegnata una classe di resistenza se i suoi valori caratteristici di resistenza, valori di modulo elastico e valore caratteristico di massa volumica, risultano non inferiori ai valori corrispondenti a quella classe.

In generale è possibile definire il profilo resistente di un elemento strutturale anche sulla base dei risultati documentati di prove sperimentali, in conformità a quanto disposto nella UNI EN 384:2010. Le prove sperimentali per la determinazione di, resistenza a flessione e modulo elastico devono essere eseguite in maniera da produrre gli stessi tipi di effetti delle azioni alle quali il materiale sarà presumibilmente soggetto nella struttura.

Per tipi di legno non inclusi in normative vigenti (emanate da CEN o da UNI), e per i quali sono disponibili dati ricavati su campioni "piccoli e netti", è ammissibile la determinazione dei parametri di cui sopra sulla base di confronti con specie legnose incluse in normative di dimostrata validità.

Il legno dovrà essere classificato in base alla resistenza meccanica e alla rigidità; dette proprietà devono avere valori affidabili. I criteri di valutazione dovranno basarsi sull'esame a vista dei difetti del legno e sulla misura non distruttiva di una o più caratteristiche (vedi ad es. norma UNI EN 14081-

1/2/3-2006 e UNI 14081-4-2009 "Legno strutturale con sezione rettangolare classificato secondo la resistenza.

I valori di resistenza e di rigidità devono, ove possibile, essere determinati mediante la norma vigente (UNI EN 408 – 2004 "Strutture di legno. Legno massiccio e legno lamellare incollato. Determinazione di alcune proprietà fisiche e meccaniche"). Per la prova dovrà essere prelevato un campione rappresentativo ed i provini da sottoporre a prova, ricavati dal campione, dovranno contenere un difetto riduttore di resistenza e determinante per la classificazione. Nelle prove per determinare la resistenza a flessione, il tratto a momento costante deve contenere un difetto riduttore di resistenza e determinante per la classificazione, e la sezione resistente sottoposta a trazione deve essere scelta a caso.

4.7.2 Legno con giunti a dita

Fatta eccezione per l'uso negli elementi strutturali principali, nei quali il cedimento di un singolo giunto potrebbe portare al collasso di parti essenziali della struttura, si può usare legno di conifera con giunti a dita (massa volumica 300 - 400 - 500 kg/m³) a condizione che:

- il profilo del giunto a dita e l'impianto di assemblaggio siano idonei a raggiungere la resistenza

richiesta;

– i giunti siano eseguiti secondo regole e controlli accettabili (per esempio corrispondenti alla norma raccomandata ECE-1982 «Recommended standard for finger - jointing of coniferous sawn timber» oppure documento del CEN/TC 124 «Finger jointed structural timber»).

Se ogni giunto a dita è cementato sino alla resistenza a trazione caratteristica, è consentito usare il legno con giunti a dita anche nelle membrature principali.

L'idoneità dei giunti a dita di altre specie legnose (cioè non di conifere) deve essere determinata in conformità ai requisiti delle norme UNI EN 385 ed UNI EN 387 ed integrata quando necessario da prove supplementari per la trazione parallela alla fibratura.

Per l'adesivo si deve ottenere assicurazione da parte del fabbricante circa l'idoneità e la durabilità dell'adesivo stesso per le specie impiegate e le condizioni di esposizione.

4.7.3 Legno lamellare incollato

Gli elementi strutturali di legno lamellare incollato debbono essere conformi alla norma europea armonizzata UNI EN 14080 "Strutture di legno - Legno lamellare incollato – Requisiti".

I produttori di elementi di legno lamellare per uso strutturale, per cui non è ancora obbligatoria la procedura della marcatura CE ai sensi del DPR 246/93, per i quali si applica il caso B di cui all'art. D.M. 17/1/2018.

Il legno lamellare incollato è classificato, in base alla resistenza, secondo la norma UNI EN 1194 "Strutture di legno - Legno lamellare incollato - Classi di resistenza e determinazione dei valori caratteristici".

La fabbricazione ed i materiali devono essere di qualità tale che gli incollaggi mantengano l'integrità e la resistenza richieste per tutta la vita prevista della struttura.

Per quanto concerne le dimensioni, gli scostamenti ammissibili sono fissati dalla norma UNI EN 390. Per gli adesivi vale quanto detto nel punto successivo apposito.

Per il controllo della qualità e della costanza della produzione si dovranno eseguire le seguenti prove:

- di delaminazione (norma UNI 391);
- di resistenza a taglio delle superfici di incollaggio (norma UNI 392);
- di controllo degli elementi;
- laminati verticalmente;
- controllo delle sezioni giuntate.

La determinazione della resistenza a taglio e delle proprietà meccaniche perpendicolari alla fibratura e di altre proprietà fisiche e meccaniche saranno effettuate secondo le prescrizioni di cui alla norma UNI EN 408.

4.7.4 Pannelli a base di legno

I pannelli a base di legno per uso strutturale sono identificati e qualificati secondo quanto previsto D.M. 17/1/2018 e devono essere conformi alla norma europea armonizzata UNI EN 13986.

Per la valutazione dei valori caratteristici di resistenza e rigidezza da utilizzare nella progettazione di strutture che incorporano pannelli a base di legno, si può fare riferimento alle norme UNI EN 12369- 1:2002 e UNI EN 12369-2:2005.

CAPITOLO 5

MODALITÀ DI ESECUZIONE: COPERTURE, PARETI, PAVIMENTI E RIVESTIMENTI

Art. 5.1 Esecuzione coperture continue (piane)

Si intendono per coperture continue quelle in cui la tenuta all'acqua è assicurata indipendentemente dalla pendenza della superficie di copertura. L'affidabilità di una copertura dipende da quella dei singoli strati o elementi; fondamentale importanza riveste la realizzazione dell'elemento di tenuta, disciplinata dalla norma UNI 9307-1 ("Coperture continue. Istruzioni per la progettazione. Elemento di tenuta").

Le coperture continue sono convenzionalmente suddivise nelle seguenti categorie:

- copertura senza elemento termoisolante con strato di ventilazione oppure senza;
- copertura con elemento termoisolante, con strato di ventilazione oppure senza.

Quando non altrimenti specificato negli altri documenti progettuali (o quando questi non risultano

sufficientemente dettagliati) si intende che ciascuna delle categorie sopra citate sarà composta dagli strati funzionali di seguito indicati (definite secondo UNI 8178 “Edilizia. Coperture. Analisi degli elementi e strati funzionali”):

- a) copertura non termoisolata e non ventilata:
 - lo strato di pendenza con funzione di portare la pendenza della copertura al valore richiesto;
 - l’elemento di tenuta all’acqua con funzione di realizzare la prefissata impermeabilità all’acqua meteorica e di resistere alle sollecitazioni dovute all’ambiente esterno;
 - lo strato di protezione con funzione di limitare le alterazioni dovute ad azioni meccaniche, fisiche, chimiche e/o con funzione decorativa.
- b) copertura ventilata ma non termoisolata:
 - l’elemento portante;
 - lo strato di ventilazione con funzione di contribuire al controllo del comportamento igrotermico delle coperture attraverso ricambi d’aria naturali o forzati;
 - strato di pendenza (se necessario);
 - elemento di tenuta all’acqua;
 - strato di protezione.
- c) copertura termoisolata non ventilata:
 - l’elemento portante;
 - strato di pendenza;
 - strato di schermo o barriera al vapore con funzione di impedire (schermo), o di ridurre (barriera) il passaggio del vapore d’acqua e per controllare il fenomeno della condensa;
 - elemento di tenuta all’acqua;
 - elemento termoisolante con funzione di portare al valore richiesto la resistenza termica globale della copertura;
 - strato filtrante;
 - strato di protezione.
- d) copertura termoisolata e ventilata:
 - l’elemento portante con funzioni strutturali;
 - l’elemento termoisolante;
 - lo strato di irrigidimento o supporto con funzione di permettere allo strato sottostante di sopportare i carichi previsti;
 - lo strato di ventilazione;
 - l’elemento di tenuta all’acqua;
 - lo strato filtrante con funzione di trattenere il materiale trasportato dalle acque meteoriche;
 - lo strato di protezione.

La presenza di altri strati funzionali (complementari) eventualmente necessari perché dovuti alla soluzione costruttiva scelta, dovrà essere coerente con le indicazioni della UNI 8178 sia per quanto riguarda i materiali utilizzati sia per quanto riguarda la collocazione rispetto agli altri strati nel sistema di copertura.

Per la realizzazione degli strati si utilizzeranno i materiali indicati nel progetto. Ove questi ultimi non risultino specificati in dettaglio nel progetto o, eventualmente, a suo complemento, si rispetteranno le prescrizioni seguenti:

- a) per l’elemento portante, a seconda della tecnologia costruttiva adottata, si farà riferimento alle prescrizioni già date nel presente capitolato sui calcestruzzi, le strutture metalliche, le strutture miste acciaio calcestruzzo, le strutture o i prodotti di legno, ecc...
- b) per l’elemento termoisolante si farà riferimento all’Art. 2.15 del presente capitolato sui materiali per isolamento termico e, inoltre, si avrà cura che nella posa in opera siano: realizzate correttamente le giunzioni, curati i punti particolari, assicurati adeguati punti di fissaggio e/o garantita una mobilità termoigrometrica rispetto allo strato contiguo
- c) per lo strato di irrigidimento (o supporto), a seconda della soluzione costruttiva impiegata e del materiale, si verificherà la sua capacità di ripartire i carichi, la sua resistenza alle sollecitazioni meccaniche che deve trasmettere e la durabilità nel tempo
- d) lo strato di ventilazione sarà costituito da una intercapedine d’aria avente aperture di collegamento con l’ambiente esterno, munite di griglie, aeratori, ecc..., capaci di garantire adeguato ricambio di aria, ma limitare il passaggio di piccoli animali e/o grossi insetti
- e) lo strato di tenuta all’acqua sarà realizzato a seconda della soluzione costruttiva prescelta con membrane in

fogli o prodotti fluidi da stendere in sito fino a realizzare uno strato continuo. Le caratteristiche delle membrane sono quelle indicate all'Art. 2.10 del presente capitolato sui prodotti per coperture piane. In fase di posa si dovrà curare: la corretta realizzazione dei giunti utilizzando eventualmente i materiali ausiliari (adesivi, ecc.), le modalità di realizzazione previste dal progetto e/o consigliate dal produttore nella sua documentazione tecnica ivi incluse le prescrizioni sulle condizioni ambientali (umidità, temperature, ecc.) e di sicurezza. Attenzione particolare sarà data all'esecuzione dei bordi, punti particolari, risvolti, ecc. ove possono verificarsi infiltrazioni sotto lo strato. Le caratteristiche dei prodotti fluidi e/o in pasta sono quelle indicate nell'art. 79 del presente capitolato sui prodotti per coperture piane. In fase di posa si dovrà porre cura nel seguire le indicazioni del progetto e/o del fabbricante allo scopo di ottenere strati uniformi e dello spessore previsto che garantiscano continuità anche nei punti particolari quali risvolti, asperità, elementi verticali (camini, aeratori, ecc.).

Sarà curato inoltre che le condizioni ambientali (temperatura, umidità, ecc.) od altre situazioni (presenza di polvere, tempi di maturazione, ecc.) siano rispettate per favorire una esatta rispondenza del risultato finale alle ipotesi di progetto.

f) lo strato filtrante, quando previsto, sarà realizzato a seconda della soluzione costruttiva prescelta con fogli di non-tessuto sintetico od altro prodotto adatto accettato dalla Direzione dei Lavori. Sarà curata la sua corretta collocazione nel sistema di copertura e la sua congruenza rispetto all'ipotesi di funzionamento con particolare attenzione rispetto a possibili punti difficili

g) lo strato di protezione, sarà realizzato secondo la soluzione costruttiva indicata dal progetto. I materiali (verniciature, granigliature, lamine, ghiaietto, ecc.) risponderanno alle prescrizioni previste nell'articolo loro applicabile. Nel caso di protezione costituita da pavimentazione quest'ultima sarà eseguita secondo le indicazioni del progetto e/o secondo le prescrizioni previste per le pavimentazioni curando che non si formino incompatibilità meccaniche, chimiche, ecc. tra la copertura e la pavimentazione sovrastante.

h) lo strato di pendenza è solitamente integrato in altri strati, pertanto per i relativi materiali si rinvia allo strato funzionale che lo ingloba. Per quanto riguarda la realizzazione si curerà che il piano (od i piani) inclinato che lo concretizza abbia corretto orientamento verso eventuali punti di confluenza e che nel piano non si formino avvallamenti più o meno estesi che ostacolano il deflusso dell'acqua. Si cureranno inoltre le zone raccordate all'incontro con camini, aeratori, ecc.

i) Lo strato di barriera o schermo al vapore sarà realizzato con membrane di adeguate caratteristiche. Nella fase di posa sarà curata la continuità dello strato fino alle zone di sfogo (bordi, aeratori, ecc.), inoltre saranno seguiti gli accorgimenti già descritti per lo strato di tenuta all'acqua.

Per gli altri strati complementari riportati nella norma UNI 8178 si dovranno adottare soluzioni costruttive che impieghino uno dei materiali ammessi dalla norma stessa. Il materiale prescelto dovrà rispondere alle prescrizioni previste nell'articolo di questo capitolato ad esso applicabile.

Per la realizzazione in opera si seguiranno le indicazioni del progetto e/o le indicazioni fornite dal produttore, ed accettate dalla Direzione dei Lavori, ivi comprese quelle relative alle condizioni ambientali e/o le precauzioni da seguire nelle fasi di cantiere.

Per la realizzazione delle coperture piane Il Direttore dei lavori opererà come segue:

a) nel corso dell'esecuzione dei lavori, con riferimento ai tempi e alle procedure, verificherà via via che i materiali impiegati e le tecniche di posa siano effettivamente quelle prescritte ed inoltre, almeno per gli strati più significativi, verificherà che il risultato finale sia coerente con le prescrizioni di progetto e comunque con la funzione attribuita all'elemento o strato considerato. In particolare verificherà:

- il collegamento tra gli strati;
- la realizzazione dei giunti/sovrapposizioni (per gli strati realizzati con pannelli, fogli ed in genere con prodotti preformati);
- l'esecuzione accurata dei bordi e dei punti particolari;

b) ove sono richieste lavorazioni in sito verificherà con semplici metodi da cantiere:

- le resistenze meccaniche (portate, pulsonamenti, resistenze a flessione);
- le adesioni o connessioni fra strati (o quando richiesta l'esistenza di completa separazione);
- tenuta all'acqua, all'umidità ecc.;

c) a conclusione dell'opera eseguirà prove di funzionamento, anche solo localizzate, formando battenti di acqua, condizioni di carico, di punzonamento, ecc. che siano significativi delle ipotesi previste dal progetto e dalla realtà. Avrà cura inoltre di far aggiornare e raccogliere i disegni costruttivi più significativi unitamente alla descrizione e/o alle schede tecniche dei prodotti impiegati (specialmente quelli non visibili ad opera ultimata) e le prescrizioni attinenti la successiva manutenzione.

Art. 5.2 Esecuzione coperture discontinue (a falda)

1. Per coperture discontinue (a falda) s'intendono quelle in cui l'elemento di tenuta all'acqua assicura la sua funzione solo per valori della pendenza maggiori di un minimo, che dipende prevalentemente dal materiale e dalla conformazione dei prodotti. L'affidabilità di una copertura dipende da quella dei singoli strati o elementi; fondamentale importanza riveste la realizzazione dell'elemento di tenuta, disciplinata dalla norma UNI 9308-1 ("Coperture discontinue. Istruzioni per la progettazione. Elemento di tenuta").

Le coperture discontinue si intendono convenzionalmente suddivise nelle seguenti categorie:

- coperture senza elemento termoisolante, con strato di ventilazione oppure senza;
 - coperture con elemento termoisolante, con strato di ventilazione oppure senza.
2. Salvo il caso in cui non sia diversamente previsto negli altri documenti progettuali (o nel caso in cui questi non siano sufficientemente dettagliati), ciascuna delle categorie sopracitate sarà composta dagli strati funzionali di seguito indicati (definiti secondo la norma UNI 8178):
- a) copertura non termoisolata e non ventilata:
 - elemento portante con funzione di sopportare i carichi permanenti ed i sovraccarichi della copertura;
 - strato di pendenza con funzione di portare la pendenza al valore richiesto (questa funzione è sempre integrata in altri strati);
 - elemento di supporto con funzione di sostenere gli strati ad esso appoggiati (e di trasmettere la forza all'elemento portante);
 - elemento di tenuta con funzione di conferire alle coperture una prefissata impermeabilità all'acqua meteorica e di resistere alle azioni meccaniche fisiche e chimiche indotte dall'ambiente esterno e dall'uso.
 - b) copertura non termoisolata e ventilata:
 - strato di ventilazione con funzione di contribuire al controllo delle caratteristiche igrotermiche attraverso ricambi d'aria naturali o forzati;
 - strato di pendenza (sempre integrato);
 - elemento portante;
 - l'elemento di supporto;
 - l'elemento di tenuta.
 - c) copertura termoisolata e non ventilata:
 - elemento termoisolante con funzione di portare al valore richiesto la resistenza termica globale della copertura;
 - strato di pendenza (sempre integrato);
 - elemento portante;
 - strato di schermo al vapore o barriera al vapore con funzione di impedire (schermo) o di ridurre (barriera) il passaggio del vapore d'acqua e per controllare il fenomeno della condensa;
 - elemento di supporto;
 - elemento di tenuta.
 - d) copertura termoisolata e ventilata:
 - l'elemento termoisolante;
 - lo strato di ventilazione;
 - lo strato di pendenza (sempre integrato);
 - l'elemento portante;
 - l'elemento di supporto;
 - l'elemento di tenuta.

La presenza di altri strati funzionali (complementari) eventualmente necessari perché dovuti alla soluzione costruttiva scelta dovrà essere coerente con le indicazioni della UNI 8178 sia per quanto riguarda i materiali utilizzati sia per quanto riguarda la collocazione nel sistema di copertura.

3. Per la realizzazione degli strati si utilizzeranno i materiali indicati nel progetto. Ove questi ultimi non risultino specificati in dettaglio nel progetto o, eventualmente, a suo complemento, si rispetteranno le prescrizioni seguenti:

- a) per l'elemento portante, a seconda della tecnologia costruttiva adottata, si farà riferimento alle prescrizioni già date nel presente capitolato sui calcestruzzi, le strutture metalliche, le strutture miste acciaio calcestruzzo, le strutture o i prodotti di legno, ecc...
- b) per l'elemento termoisolante si farà riferimento all'Art. 2.15 del presente capitolato sui materiali per isolamento termico e, inoltre, si avrà cura che nella posa in opera siano: realizzate correttamente le giunzioni, curati i punti particolari, assicurati adeguati punti di fissaggio e/o garantita una mobilità termoigrometrica

rispetto allo strato contiguo

c) per l'elemento di supporto a seconda della tecnologia costruttiva adottata si farà riferimento alle prescrizioni già date nel presente capitolato su prodotti di legno, malte di cemento, profilati metallici, getti di calcestruzzo, elementi preformati di base di materie plastiche. Si verificherà durante l'esecuzione la sua rispondenza alle prescrizioni del progetto, l'adeguatezza nel trasmettere i carichi all'elemento portante e nel sostenere lo strato sovrastante;

d) l'elemento di tenuta all'acqua sarà realizzato con i prodotti previsti dal progetto e che rispettino anche le prescrizioni previste nell'Art. 2.9 del presente capitolato sui prodotti per coperture discontinue; in fase di posa si dovrà curare la corretta realizzazione dei giunti e/o le sovrapposizioni, utilizzando gli accessori (ganci, viti, ecc.) e le modalità esecutive previste dal progetto e/o consigliate dal produttore nella sua documentazione tecnica, ed accettate dalla Direzione dei Lavori, ivi incluse le prescrizioni sulle condizioni ambientali (umidità, temperatura, ecc.) e di sicurezza; attenzione particolare sarà data alla realizzazione di bordi, punti particolari e comunque ove è previsto l'uso di pezzi speciali ed il coordinamento con opere di completamento e finitura (scossaline, gronde, colmi, camini, ecc.);

e) lo strato di ventilazione sarà costituito da una intercapedine d'aria avente aperture di collegamento con l'ambiente esterno, munite di griglie, aeratori, ecc..., capaci di garantire adeguato ricambio di aria, ma limitare il passaggio di piccoli animali e/o grossi insetti

f) Lo strato di barriera o schermo al vapore sarà realizzato con membrane di adeguate caratteristiche. Nella fase di posa sarà curata la continuità dello strato fino alle zone di sfogo (bordi, aeratori, ecc.), inoltre saranno seguiti gli accorgimenti già descritti per lo strato di tenuta all'acqua.

Per gli altri strati complementari il materiale prescelto dovrà rispondere alle prescrizioni previste nell'articolo di questo capitolato ad esso applicabile. Per la realizzazione in opera si seguiranno le indicazioni del progetto e/o le indicazioni fornite dal produttore, ed accettate dalla Direzione dei Lavori, ivi comprese quelle relative alle condizioni ambientali e/o precauzioni da seguire nelle fasi di cantiere.

4. Il Direttore dei lavori per la realizzazione delle coperture discontinue (a falda) opererà come segue:

a) nel corso dell'esecuzione dei lavori, con riferimento ai tempi e alle procedure, verificherà via via che i materiali impiegati e le tecniche di posa siano effettivamente quelle prescritte ed inoltre, almeno per gli strati più significativi, verificherà che il risultato finale sia coerente con le prescrizioni di progetto e comunque con la funzione attribuita all'elemento o strato considerato. In particolare verificherà:

- i collegamenti tra gli strati;
- la realizzazione dei giunti e/o delle sovrapposizioni dei singoli prodotti costituenti uno strato;
- l'esecuzione accurata dei bordi e dei punti particolari ove sono richieste lavorazioni in sito;
- per quanto applicabili verificherà con semplici metodi da cantiere le resistenze meccaniche (portate, punzonamenti, resistenza a flessione, ecc.), la impermeabilità dello strato di tenuta all'acqua, la continuità (o discontinuità) degli strati, ecc.

b) a conclusione dell'opera eseguirà prove (anche solo localizzate) per verificare la tenuta all'acqua, condizioni di carico (frecce), resistenza ad azioni localizzate e quanto altro può essere verificato direttamente in sito a fronte delle ipotesi di progetto. Avrà cura di far aggiornare e raccogliere i disegni costruttivi unitamente alla descrizione e/o alle schede tecniche dei prodotti impiegati (specialmente quelli non visibili ad opera ultimata) e le prescrizioni attinenti la successiva manutenzione.

Art. 5.3 Opere di impermeabilizzazione

1. Per opere di impermeabilizzazione si intendono quelle che servono a limitare (o ridurre entro valori prefissati) il passaggio di acqua (sotto forma liquida o gassosa) attraverso una parte dell'edificio (pareti, fondazioni, pavimenti controterra etc...) o comunque lo scambio igrometrico tra ambienti. Esse si dividono in:

- impermeabilizzazioni costituite da strati continui (o discontinui) di prodotti;
- impermeabilizzazioni realizzate mediante la formazione di intercapedini ventilate.

2. Le impermeabilizzazioni, si intendono suddivise nelle seguenti categorie:

- a) impermeabilizzazioni di coperture continue o discontinue;
- b) impermeabilizzazioni di pavimentazioni;
- c) impermeabilizzazioni di opere interrato;
- d) impermeabilizzazioni di elementi verticali (non risalita d'acqua).

3. Per la realizzazione delle diverse categorie si utilizzeranno i materiali e le modalità indicate negli altri

documenti progettuali, ove non siano specificate in dettaglio nel progetto od a suo completamento si rispetteranno le prescrizioni seguenti:

lo strato di tenuta all'acqua sarà realizzato a seconda della soluzione costruttiva prescelta con membrane in fogli o prodotti fluidi da stendere in sito fino a realizzare uno strato continuo. Le caratteristiche delle membrane sono quelle indicate all'Art. 2.10 del presente capitolato sui prodotti per coperture piane. In fase di posa si dovrà curare: la corretta realizzazione dei giunti utilizzando eventualmente i materiali ausiliari (adesivi, ecc.), le modalità di realizzazione previste dal progetto e/o consigliate dal produttore nella sua documentazione tecnica ivi incluse le prescrizioni sulle condizioni ambientali (umidità, temperature, ecc.) e di sicurezza. Attenzione particolare sarà data all'esecuzione dei bordi, punti particolari, risvolti, ecc. ove possono verificarsi infiltrazioni sotto lo strato. Le caratteristiche dei prodotti fluidi e/o in pasta sono quelle indicate nell'art. 79 del presente capitolato sui prodotti per coperture piane. In fase di posa si dovrà porre cura nel seguire le indicazioni del progetto e/o del fabbricante allo scopo di ottenere strati uniformi e dello spessore previsto che garantiscano continuità anche nei punti particolari quali risvolti, asperità, elementi verticali (camini, aeratori, ecc.).

Per lo strato di impermeabilizzazione delle pavimentazioni ed delle coperture Le membrane destinate a formare strati di tenuta all'acqua devono soddisfare i requisiti previsti dalla norma UNI 8629 (varie parti) per quanto concerne:

le tolleranze dimensionali (lunghezza, larghezza, spessore);

- difetti, ortometria e massa areica;
- resistenza a trazione e alla lacerazione;
- punzonamento statico e dinamico;
- flessibilità a freddo;
- stabilità dimensionale in seguito ad azione termica;
- stabilità di forma a caldo;
- impermeabilità all'acqua e comportamento all'acqua;
- permeabilità al vapore d'acqua;
- resistenza all'azione perforante delle radici;
- invecchiamento termico in aria ed acqua;
- resistenza all'ozono (solo per polimeriche e plastomeriche);
- resistenza ad azioni combinate (solo per polimeriche e plastomeriche);
- le giunzioni devono resistere adeguatamente alla trazione ed avere impermeabilità all'aria.

Per lo strato di impermeabilizzazione delle pavimentazioni ed delle coperture Le membrane destinate a formare strati di schermo e/o barriera al vapore devono soddisfare i requisiti previsti dalla norma UNI 9380 per quanto concerne:

- le tolleranze dimensionali (lunghezza, larghezza, spessore);
- i difetti, l'ortometria e la massa areica;
- la resistenza a trazione;
- la flessibilità a freddo;
- il comportamento all'acqua;
- la permeabilità al vapore d'acqua;
- l'invecchiamento termico in acqua;
- le giunzioni

I prodotti non normati devono rispondere ai valori dichiarati dal fabbricante ed accettati dalla Direzione dei Lavori.

Per la impermeabilizzazione di opere interrato valgono le prescrizioni seguenti:

a) per le soluzioni che adottino membrane in foglio o rotolo si sceglieranno i prodotti che per resistenza meccanica a trazione, agli urti ed alla lacerazione meglio si prestano a sopportare l'azione del materiale di reinterro (che comunque dovrà essere ricollocato con le dovute cautele) le resistenze predette potranno essere raggiunte mediante strati complementari e/o di protezione ed essere completate da soluzioni adeguate per ridurre entro limiti accettabili, le azioni di insetti, muffe, radici e sostanze chimiche presenti del terreno. Inoltre durante la realizzazione si curerà che risvolti, punti di passaggio di tubazioni, etc... siano accuratamente eseguiti onde evitare sollecitazioni localizzate o provocare distacchi e punti di infiltrazione.

b) Per le soluzioni che adottano prodotti rigidi in lastre, fogli sagomati e similari (con la formazione di interspazi per la circolazione di aria) si opererà come indicato nella precedente lettera a) circa la resistenza meccanica. Per le soluzioni ai bordi e nei punti di attraversamento di tubi, ecc. si eseguirà con cura la

soluzione adottata in modo da non costituire punti di infiltrazione e di debole resistenza meccanica.

c) Per le soluzioni che adottano intercapedini di aria si curerà la realizzazione della parete più esterna (a contatto con il terreno) in modo da avere continuità ed adeguata resistenza meccanica. Al fondo dell'intercapedine si formeranno opportuni drenaggi dell'acqua che limitino il fenomeno di risalita capillare nella parete protetta.

d) Per le soluzioni che adottano prodotti applicati fluidi od in pasta si sceglieranno quelli che possiedano caratteristiche di impermeabilità ed anche di resistenza meccanica (urti, abrasioni, lacerazioni). Le resistenze predette potranno essere raggiunte mediante strati complementari e/o di protezione ed essere completate da soluzioni adeguate per ottenere valori accettabili di resistenza ad agenti biologici quali radici, insetti, muffe, ecc. nonché di resistenza alle possibili sostanze chimiche presenti nel terreno. Durante l'esecuzione si curerà la corretta esecuzione di risvolti e dei bordi, nonché dei punti particolari quali passaggi di tubazioni, ecc..., in modo da evitare possibili zone di infiltrazione e/o distacco. La preparazione del fondo, l'eventuale preparazione del prodotto (miscelazioni, ecc.) le modalità di applicazione ivi comprese le condizioni ambientali (temperatura ed umidità) e quelle di sicurezza saranno quelle indicate dal produttore nella sua documentazione tecnica ed accettate dalla Direzione dei Lavori.

e) Per le impermeabilizzazioni di elementi verticali (con risalita d'acqua) si eseguiranno strati impermeabili (o drenanti) che impediscano o riducano al minimo il passaggio di acqua per capillarità, ecc. Gli strati si eseguiranno con fogli, prodotti spalmati, malte speciali, ecc. curandone la continuità e la collocazione corretta nell'elemento. L'utilizzo di estrattori di umidità per murature, malte speciali ed altri prodotti similari, sarà ammesso solo con prodotti di provata efficacia ed osservando scrupolosamente le indicazioni del progetto e del produttore per la loro realizzazione.

4. Il Direttore dei lavori per la realizzazione delle opere di impermeabilizzazione opererà come segue:

a) nel corso dell'esecuzione dei lavori, con riferimento ai tempi e alle procedure, verificherà via via che i materiali impiegati e le tecniche di posa siano effettivamente quelle prescritte ed inoltre almeno per gli strati più significativi verificherà che il risultato finale sia coerente con le prescrizioni di progetto e comunque con la funzione attribuita all'elemento o strato considerato. In particolare verificherà:

- i collegamenti tra gli strati;
- la realizzazione di giunti/ sovrapposizioni dei singoli prodotti costituenti uno strato;
- l'esecuzione accurata dei bordi e dei punti particolari ove sono richieste lavorazioni in sito.

Per quanto applicabili verificherà con semplici metodi da cantiere:

- le resistenze meccaniche (punzonamenti, resistenza a flessione, ecc...);
- la impermeabilità dello strato di tenuta all'acqua;
- le continuità (o discontinuità) degli strati, ecc...

b) a conclusione dell'opera eseguirà prove (anche solo localizzate) per verificare le resistenze ad azioni meccaniche localizzate, la interconnessione e la compatibilità con altre parti dell'edificio e con eventuali opere di completamento. Avrà inoltre cura di far aggiornare e raccogliere i disegni costruttivi unitamente alle schede tecniche di prodotti ed eventuali prescrizioni per la manutenzione.

Art. 5.4 Sistemi per rivestimenti interni ed esterni

1. Si definisce sistema di rivestimento il complesso di strati di prodotti della stessa natura o di natura diversa, omogenei o disomogenei, che realizzano la finitura dell'edificio. I sistemi di rivestimento si distinguono, a seconda della loro funzioni in:

- rivestimenti per esterno e per interno;
- rivestimenti protettivi in ambienti con specifica aggressività;
- rivestimenti protettivi di materiali lapidei, legno, ferro, metalli non ferrosi, ecc.

2. Sistemi realizzati con prodotti rigidi

Devono essere realizzati secondo le prescrizioni del progetto e, a completamento del progetto, con le indicazioni seguenti:

a) per le piastrelle di ceramica (o lastre di pietra, etc... con dimensioni e pesi similari) si procederà alla posa su letto di malta svolgente funzioni di strato di collegamento e di compensazione e curando la sufficiente continuità dello strato stesso, lo spessore, le condizioni ambientali di posa (temperatura ed umidità) e di maturazione. Si valuterà inoltre la composizione della malta onde evitare successivi fenomeni di incompatibilità chimica o termica con il rivestimento e/o con il supporto. Durante la posa del rivestimento si curerà l'esecuzione dei giunti, il loro allineamento, la planarità della superficie risultante ed il rispetto di eventuali motivi ornamentali.

In alternativa alla posa con letto di malta si procederà all'esecuzione di uno strato ripartitore avente adeguate caratteristiche di resistenza meccanica, planarità, ecc. in modo da applicare successivamente uno strato di collegamento (od ancoraggio) costituito da adesivi aventi adeguate compatibilità chimica e termica con lo strato ripartitore e con il rivestimento. Durante la posa si procederà come sopra descritto.

b) Per le lastre di pietra, calcestruzzo, fibrocemento e prodotti simili si procederà alla posa mediante fissaggi meccanici (elementi ad espansione, elementi a fissaggio chimico, ganci, zanche e simili) a loro volta ancorati direttamente nella parte muraria e/o su tralicci o simili. In ogni caso i sistemi di fissaggio devono garantire una adeguata resistenza meccanica per sopportare il peso proprio e del rivestimento, resistere alle corrosioni, permettere piccole regolazioni dei singoli pezzi durante il fissaggio ed il loro movimento in opera dovuto a variazioni termiche.

Il sistema nel suo insieme deve avere comportamento termico accettabile, nonché evitare di essere sorgente di rumore inaccettabile dovuto al vento, pioggia, ecc. ed assolvere le altre funzioni loro affidate quali tenuta all'acqua ecc. Durante la posa del rivestimento si cureranno gli effetti estetici previsti, l'allineamento o comunque corretta esecuzione di giunti (sovrapposizioni, ecc.), la corretta forma della superficie risultante, ecc.

c) Per le lastre, i pannelli, ecc..., a base di metallo o materia plastica si procederà analogamente a quanto descritto alla precedente lettera b) per le lastre.

Si curerà in base alle funzioni attribuite dal progetto al rivestimento, l'esecuzione dei fissaggi la collocazione rispetto agli strati sottostanti onde evitare incompatibilità termiche, chimiche od elettriche. Saranno considerate le possibili vibrazioni o rumore indotte da vento, pioggia, ecc. Verranno inoltre verificati i motivi estetici, l'esecuzione dei giunti, la loro eventuale sigillatura, ecc.

3. Sistemi realizzati con prodotti flessibili

Devono essere realizzati secondo le prescrizioni date nel progetto con prodotti costituiti da carte da parati (a base di carta, tessili, fogli di materie plastiche o loro abbinamenti) aventi le caratteristiche riportate nell'Art. 2.8 del presente capitolato e a completamento del progetto devono rispondere alle indicazioni seguenti.

A seconda del supporto (intonaco, legno, ecc.), si procederà alla sua pulizia ed asportazione dei materiali esistenti nonché al riempimento di fessure, piccoli fori, alla spianatura di piccole asperità, ecc. avendo cura di eliminare, al termine, la polvere ed i piccoli frammenti che possono successivamente collocarsi tra il foglio ed il supporto durante la posa.

Si stenderà uno strato di fondo (fissativo) solitamente costituito dallo stesso adesivo che si userà per l'incollaggio (ma molto più diluito con acqua) in modo da rendere uniformemente assorbente il supporto stesso e da chiudere i pori più grandi. Nel caso di supporti molto irregolari e nella posa di rivestimenti particolarmente sottili e lisci (esempio tessili) si provvederà ad applicare uno strato intermedio di carta fodera o prodotto simile allo scopo di ottenere la levigatezza e continuità volute.

Si applica infine il telo di finitura curando il suo taglio preliminare in lunghezza e curando la concordanza dei disegni, la necessità di posare i teli con andamento alternato ecc...

Durante l'applicazione si curerà la realizzazione dei giunti, la quantità di collante applicato, l'esecuzione dei punti particolari quali angoli, bordi di porte, finestre, ecc., facendo le opportune riprese in modo da garantire la continuità dei disegni e comunque la scarsa percepibilità dei giunti.

4. Sistemi realizzati con prodotti fluidi

Devono essere realizzati secondo le prescrizioni date nel progetto (con prodotti costituiti da pitture, vernici impregnanti, etc.) aventi le caratteristiche riportate nell'articolo loro applicabile ed a completamento del progetto devono rispondere alle indicazioni seguenti:

a) su pietre naturali ed artificiali impregnazione della superficie con siliconi o oli fluorurati, non pellicolanti, resistenti agli UV, al dilavamento, agli agenti corrosivi presenti nell'atmosfera;

b) su intonaci esterni:

- tinteggiatura della superficie con tinte alla calce, o ai silicati inorganici;
- pitturazione della superficie con pitture organiche;

c) su intonaci interni:

- tinteggiatura della superficie con tinte alla calce, o ai silicati inorganici;
- pitturazione della superficie con pitture organiche o ai silicati organici;
- rivestimento della superficie con materiale plastico a spessore;
- tinteggiatura della superficie con tinte a tempera;

d) su prodotti di legno e di acciaio.

I sistemi si intendono realizzati secondo le prescrizioni del progetto ed in loro mancanza (od a loro

integrazione) si intendono realizzati secondo le indicazioni date dal produttore ed accettate dalla Direzione dei Lavori; le informazioni saranno fornite secondo le norme UNI 8758 (“Edilizia. Sistemi di verniciatura, pitturazione, tinteggiatura, impregnazione superficiale e misti. Criteri per l’informazione tecnica”) o UNI 8760 (“Edilizia. Sistemi di rivestimento plastico ad applicazione continua (RPAC). Criteri per l’informazione tecnica”) e riguarderanno:

- criteri e materiali di preparazione del supporto;
- criteri e materiali per realizzare l’eventuale strato di fondo ivi comprese le condizioni ambientali (temperatura, umidità) del momento della realizzazione e del periodo di maturazione e le condizioni per la successiva operazione;
- criteri e materiali per realizzare l’eventuale strato intermedio ivi comprese le condizioni citate all’alinea precedente per la realizzazione e maturazione;
- criteri e materiali per lo strato di finiture ivi comprese le condizioni citate al secondo alinea. Durante l’esecuzione, per tutti i tipi predetti, si curerà per ogni operazione la completa esecuzione degli strati, la realizzazione dei punti particolari, le condizioni ambientali (temperatura, umidità) e la corretta condizione dello strato precedente (essiccazione, maturazione, assenza di bolle, ecc.), nonché le prescrizioni relative alle norme di igiene e sicurezza.

5. Il Direttore dei lavori per la realizzazione del sistema di rivestimento opererà come di seguito:

a) nel corso dell’esecuzione dei lavori (con riferimento ai tempi ed alle procedure) verificherà via via che i materiali impiegati e le tecniche di posa siano effettivamente quelle prescritte ed inoltre almeno per gli strati più significativi verificherà che il risultato delle operazioni predette sia coerente con le prescrizioni di progetto e comunque con la funzione che è attribuita all’elemento o strato realizzato. In particolare verificherà:

- per i rivestimenti rigidi le modalità di fissaggio, la corretta esecuzione dei giunti e quanto riportato nel punto loro dedicato, eseguendo verifiche intermedie di resistenza meccanica, etc...;
- per i rivestimenti con prodotti flessibili (fogli) la corretta esecuzione delle operazioni descritte nel relativo punto;
- per i rivestimenti fluidi od in pasta il rispetto delle prescrizioni di progetto o concordate come detto nel punto a) verificando la loro completezza, ecc. specialmente delle parti difficilmente controllabili al termine dei lavori;

b) a conclusione dei lavori eseguirà prove (anche solo localizzate) e con facili mezzi da cantiere creando sollecitazioni compatibili con quelle previste dal progetto o comunque simulanti le sollecitazioni dovute all’ambiente, agli utenti futuri, ecc. Per i rivestimenti rigidi verificherà in particolare il fissaggio e l’aspetto delle superfici risultanti; per i rivestimenti in fogli, l’effetto finale e l’adesione al supporto; per quelli fluidi la completezza, l’assenza di difetti locali, l’aderenza al supporto.

Art. 5.5 Opere di vetratura e serramentistica

1. Per opere di vetratura si intendono quelle che comportano la collocazione in opera di lastre di vetro (o prodotti simili sempre comunque in funzione di schermo) sia in luci fisse sia in ante fisse o mobili di finestre, portefinestre o porte.

Per opere di serramentistica si intendono quelle relative alla collocazione di serramenti (infissi) nei vani aperti delle parti murarie destinate a riceverli.

2. La realizzazione delle opere di vetratura deve avvenire con i materiali e le modalità previsti dal progetto; ove quest’ultimo non sia sufficientemente dettagliato valgono le prescrizioni seguenti:

a) Le lastre di vetro in relazione al loro comportamento meccanico devono essere scelte tenendo conto delle loro dimensioni, delle sollecitazioni previste dovute a carico vento e neve, delle sollecitazioni dovute ad eventuali sbattimenti e delle deformazioni prevedibili del serramento. Devono inoltre essere considerate per la loro scelta le esigenze di isolamento termico, acustico, di trasmissione luminosa, di trasparenza o traslucidità, di sicurezza sia ai fini antinfortunistici che di resistenza alle effrazioni, atti vandalici, ecc.

Per la valutazione della adeguatezza delle lastre alle prescrizioni predette, in mancanza di prescrizioni nel progetto si intendono adottati i criteri stabiliti nelle norme UNI per l’isolamento termico ed acustico, la sicurezza, ecc. (UNI 7143, UNI EN 12758 del 2004 e UNI 7697 del 2002). Gli smussi ai bordi e negli angoli devono prevenire possibili scagliature.

b) I materiali di tenuta, se non precisati nel progetto, si intendono scelti in relazione alla conformazione e dimensioni delle scanalature (o battente aperto con ferma vetro) per quanto riguarda lo spessore e dimensioni in genere, capacità di adattarsi alle deformazioni elastiche dei telai fissi ed ante apribili; resistenza alle

sollecitazioni dovute ai cicli termoigrometrici tenuto conto delle condizioni microlocali che si creano all'esterno rispetto all'interno, ecc. e tenuto conto del numero, posizione e caratteristiche dei tasselli di appoggio, periferici e spaziatori.

Nel caso di lastre posate senza serramento gli elementi di fissaggio (squadrette, tiranti, ecc.) devono avere adeguata resistenza meccanica, essere preferibilmente di metallo non ferroso o comunque protetto dalla corrosione. Tra gli elementi di fissaggio e la lastra deve essere interposto materiale elastico e durabile alle azioni climatiche.

c) La posa in opera deve avvenire previa eliminazione di depositi e materiali dannosi dalle lastre, serramenti, ecc. e collocando i tasselli di appoggio in modo da far trasmettere correttamente il peso della lastra al serramento; i tasselli di fissaggio servono a mantenere la lastra nella posizione prefissata. Le lastre che possono essere urtate devono essere rese visibili con opportuni segnali (motivi ornamentali, maniglie, ecc.).

La sigillatura dei giunti tra lastra e serramento deve essere continua in modo da eliminare ponti termici ed acustici. Per i sigillanti e gli adesivi si devono rispettare le prescrizioni previste dal fabbricante per la preparazione, le condizioni ambientali di posa e di manutenzione. Comunque la sigillatura deve essere conforme a quella richiesta dal progetto od effettuata sui prodotti utilizzati per qualificare il serramento nel suo insieme.

L'esecuzione effettuata secondo la norma UNI 6534 ("Vetrazioni in opere edilizie. Progettazione. Materiali e posa in opera") potrà essere considerata conforme alla richiesta del presente capitolato nei limiti di validità della norma stessa.

3. La realizzazione della posa dei serramenti deve essere effettuata come indicato nel progetto e, qualora non precisato, secondo le prescrizioni seguenti:

a) Le finestre collocate su propri controtelai e fissate con i mezzi previsti dal progetto e comunque in modo da evitare sollecitazioni localizzate.

b) Il giunto tra controtelaio e telaio fisso se non progettato in dettaglio onde mantenere le prestazioni richieste al serramento dovrà essere eseguito con le seguenti attenzioni:

- assicurare tenuta all'aria ed isolamento acustico;
- gli interspazi devono essere sigillati con materiale comprimibile e che resti elastico nel tempo, se ciò non fosse sufficiente (giunti larghi più di 8 mm) si sigillerà anche con apposito sigillante capace di mantenere l'elasticità nel tempo e di aderire al materiale dei serramenti;
- il fissaggio deve resistere alle sollecitazioni che il serramento trasmette sotto l'azione del vento od i carichi dovuti all'utenza (comprese le false manovre).

c) la posa con contatto diretto tra serramento e parte muraria deve avvenire:

- assicurando il fissaggio con l'ausilio di elementi meccanici (zanche, tasselli ad espansione, ecc.);
- sigillando il perimetro esterno con malta previa eventuale interposizione di elementi separatori quali non tessuti, fogli, ecc.;
- curando l'immediata pulizia delle parti che possono essere danneggiate (macchiate, corrose, ecc.) dal contatto con la malta.

d) Le porte devono essere posate in opera analogamente a quanto indicato per le finestre; inoltre si dovranno curare le altezze di posa rispetto al livello del pavimento finito. Per le porte con alte prestazioni meccaniche (antiefrazione) acustiche, termiche o di comportamento al fuoco, si rispetteranno inoltre le istruzioni per la posa date dal fabbricante ed accettate dalla Direzione dei Lavori.

4. Il Direttore dei lavori per la realizzazione opererà come segue:

a) nel corso dell'esecuzione dei lavori (con riferimento ai tempi ed alle procedure) verificherà via via che i materiali impiegati e le tecniche di posa siano effettivamente quelli prescritti. In particolare verificherà la realizzazione delle sigillature tra lastre di vetro e telai e tra i telai fissi ed i controtelai; la esecuzione dei fissaggi per le lastre non intelaiate; il rispetto delle prescrizioni di progetto, del capitolato e del produttore per i serramenti con altre prestazioni.

b) A conclusione dei lavori eseguirà verifiche visive della corretta messa in opera e della completezza dei giunti, sigillature, ecc. Eseguirà controlli orientativi circa la forza di apertura e chiusura dei serramenti (stimandole con la forza corporea necessaria) l'assenza di punti di attrito non previsti, e prove orientative di tenuta all'acqua, con spruzzatori a pioggia, ed all'aria, con l'uso di fumogeni, ecc... Nelle grandi opere i controlli predetti potranno avere carattere casuale e statistico.

Avrà cura di far aggiornare e raccogliere i disegni costruttivi più significativi unitamente alla descrizione e/o schede tecniche dei prodotti impiegati (specialmente quelli non visibili ad opera ultimata) e le prescrizioni

attinenti la successiva manutenzione.

Art. 5.6 Esecuzione delle pareti esterne e partizioni interne

1. Per parete esterna si intende il sistema edilizio avente la funzione di separare e conformare gli spazi interni al sistema rispetto all'esterno; per partizione interna si intende un sistema edilizio avente funzione di dividere e conformare gli spazi interni del sistema edilizio.

Nella esecuzione delle pareti esterne si terrà conto della loro tipologia (trasparente, portante, portata, monolitica, ad intercapedine, termoisolata, ventilata) e della loro collocazione (a cortina, a semicortina od inserita).

Nella esecuzione delle partizioni interne si terrà conto della loro classificazione in partizione semplice (solitamente realizzata con piccoli elementi e leganti umidi) o partizione prefabbricata (solitamente realizzata con montaggio in sito di elementi predisposti per essere assemblati a secco).

2. Quando non diversamente descritto negli altri documenti progettuali (o quando questi non sono sufficientemente dettagliati) ciascuna delle categorie di parete sopra citata si intende composta da più strati funzionali (costruttivamente uno strato può assolvere a più funzioni), che devono essere realizzati come segue:

a) Le pareti a cortina (facciate continue) saranno realizzate utilizzando i materiali e prodotti rispondenti al presente capitolato (vetro, isolanti, sigillanti, pannelli, finestre, elementi portanti, ecc.). Le parti metalliche si intendono lavorate in modo da non subire microfessure o comunque danneggiamenti ed, a seconda del metallo, opportunamente protette dalla corrosione.

Durante il montaggio si curerà la corretta esecuzione dell'elemento di supporto ed il suo ancoraggio alla struttura dell'edificio eseguendo (per parti) verifiche della corretta esecuzione delle giunzioni (bullonature, saldature, ecc...) e del rispetto delle tolleranze di montaggio e dei giochi. Si effettueranno prove di carico (anche per parti) prima di procedere al successivo montaggio degli altri elementi.

La posa dei pannelli di tamponamento, dei telai, dei serramenti, ecc..., sarà effettuata rispettando le tolleranze di posizione, utilizzando i sistemi di fissaggio previsti. I giunti saranno eseguiti secondo il progetto e comunque posando correttamente le guarnizioni ed i sigillanti in modo da garantire le prestazioni di tenuta all'acqua, all'aria, isolamento termico, acustico, ecc. tenendo conto dei movimenti localizzati della facciata e dei suoi elementi dovuti a variazioni termiche, pressione del vento, ecc... La posa di scossaline coprigiunti, ecc. avverrà in modo da favorire la protezione e la durabilità dei materiali protetti ed in modo che le stesse non siano danneggiate dai movimenti delle facciate.

Il montaggio dei vetri e dei serramenti avverrà secondo le indicazioni date nell'art. 111 del presente capitolato a loro dedicato.

b) Le pareti esterne o partizioni interne realizzate a base di elementi di laterizio, calcestruzzo, calcio silicato, pietra naturale o ricostruita e prodotti simili saranno realizzate con le modalità descritte nell'art. 99 del presente capitolato relativo alle opere di muratura, tenendo conto delle modalità di esecuzione particolari (giunti, sovrapposizioni, ecc.) richieste quando la muratura ha compiti di isolamento termico, acustico, resistenza al fuoco, ecc. Per gli altri strati presenti morfologicamente e con precise funzioni di isolamento termico, acustico, barriera al vapore, ecc. si rinvia alle prescrizioni date nell'art. 107 del presente capitolato relativo alle coperture piane.

Per gli intonaci ed i rivestimenti in genere si rinvia all'art. 83 del presente capitolato sull'esecuzione di queste opere. Comunque in relazione alle funzioni attribuite alle pareti ed al livello di prestazione richiesto si curerà la realizzazione dei giunti, la connessione tra gli strati e le compatibilità meccaniche e chimiche.

Nel corso dell'esecuzione si curerà la completa esecuzione dell'opera con attenzione alle interferenze con altri elementi (impianti), all'esecuzione dei vani di porte e finestre, alla realizzazione delle camere d'aria o di strati interni curando che non subiscano schiacciamenti, discontinuità, ecc. non coerenti con la funzione dello strato.

c) Le partizioni interne costituite da elementi predisposti per essere assemblati in sito (con o senza piccole opere di adeguamento nelle zone di connessione con le altre pareti o con il soffitto) devono essere realizzate con prodotti rispondenti alle prescrizioni date nell'art. 85 del presente capitolato relativo ai prodotti per pareti esterne e partizioni interne.

Nell'esecuzione si seguiranno le modalità previste dal produttore (ivi incluso l'utilizzo di appositi attrezzi) ed approvate dalla Direzione dei Lavori. Si curerà la corretta predisposizione degli elementi che svolgono anche funzione di supporto in modo da rispettare le dimensioni, tolleranze ed i giochi previsti o comunque necessari ai fini del successivo assemblaggio degli altri elementi. Si curerà che gli elementi di collegamento e di

fissaggio vengano posizionati ed installati in modo da garantire l'adeguata trasmissione delle sollecitazioni meccaniche. Il posizionamento di pannelli, vetri, elementi di completamento, ecc. sarà realizzato con l'interposizione di guarnizioni, distanziatori, ecc... che garantiscano il raggiungimento dei livelli di prestazione previsti ed essere completate con sigillature, ecc...

Il sistema di giunzione nel suo insieme deve completare il comportamento della parete e deve essere eseguito secondo gli schemi di montaggio previsti; analogamente si devono eseguire secondo gli schemi previsti e con accuratezza le connessioni con le pareti murarie, con i soffitti, ecc...

3. Il Direttore dei lavori per la realizzazione opererà come segue:

a) Nel corso dell'esecuzione dei lavori (con riferimento ai tempi ed alle procedure) verificherà via via che i materiali impiegati e le tecniche di posa siano effettivamente quelli prescritti. In particolare verificherà la realizzazione delle sigillature tra lastre di vetro e telai e tra i telai fissi ed i controtelai; la esecuzione dei fissaggi per le lastre non intelaiate; il rispetto delle prescrizioni di progetto, del capitolato e del produttore per i serramenti con altre prestazioni.

b) A conclusione dei lavori eseguirà verifiche visive della corretta messa in opera e della completezza dei giunti, sigillature, allineamenti, ecc... Eseguirà controlli orientativi circa la forza di apertura e chiusura dei serramenti (stimandole con la forza corporea necessaria) l'assenza di punti di attrito non previsti, e prove orientative di tenuta all'acqua, con spruzzatori a pioggia, ed all'aria, con l'uso di fumogeni, ecc...

Nelle grandi opere i controlli predetti potranno avere carattere casuale e statistico.

Avrà cura di far aggiornare e raccogliere i disegni costruttivi più significativi unitamente alla descrizione e/o schede tecniche dei prodotti impiegati (specialmente quelli non visibili ad opera ultimata) e le prescrizioni attinenti la successiva manutenzione.

Art. 5.7 Esecuzione delle pavimentazioni

1. Si intende per pavimentazione un sistema edilizio avente quale scopo quello di consentire o migliorare il transito e la resistenza alle sollecitazioni in determinate condizioni di uso. Esse si intendono convenzionalmente suddivise nelle seguenti categorie:

- pavimentazioni su strato portante;
- pavimentazioni su terreno (se la funzione di strato portante del sistema di pavimentazione è svolta del terreno).

2. Quando non è diversamente descritto negli altri documenti progettuali (o quando questi non sono sufficientemente dettagliati) si intende che ciascuna delle categorie sopra citate sarà composta dai seguenti strati funzionali :

a) Pavimentazione su strato portante:

- lo strato portante, con la funzione di resistenza alle sollecitazioni meccaniche dovute ai carichi permanenti o di esercizio;
- lo strato di scorrimento, con la funzione di compensare e rendere compatibili gli eventuali scorrimenti differenziali tra strati contigui;
- lo strato ripartitore, con funzione di trasmettere allo strato portante le sollecitazioni meccaniche impresse dai carichi esterni qualora gli strati costituenti la pavimentazione abbiano comportamenti meccanici sensibilmente differenziati;
- lo strato di collegamento, con funzione di ancorare il rivestimento allo strato ripartitore (o portante);
- lo strato di rivestimento con compiti estetici e di resistenza alle sollecitazioni meccaniche, chimiche, ecc.).

A seconda delle condizioni di utilizzo e delle sollecitazioni previste i seguenti strati possono diventare fondamentali:

- strato di impermeabilizzante con funzione di dare alla pavimentazione una prefissata impermeabilità ai liquidi ed ai vapori;
- strato di isolamento termico con funzione di portare la pavimentazione ad un prefissato isolamento termico;
- strato di isolamento acustico con la funzione di portare la pavimentazione ad un prefissato isolamento acustico;
- strato di compensazione con funzione di compensare quote, pendenze, errori di planarità ed eventualmente di incorporare impianti (questo strato frequentemente ha anche funzione di strato di collegamento).

b) Pavimentazione su terreno:

- il terreno (suolo) con funzione di resistere alle sollecitazioni meccaniche trasmesse dalla pavimentazione;
- strato impermeabilizzante (o drenante);
- lo strato ripartitore;
- strati di compensazione e/o pendenza;
- il rivestimento.

A seconda delle condizioni di utilizzo e delle sollecitazioni previste possono essere previsti altri strati complementari.

3. Per la pavimentazione su strato portante sarà effettuata la realizzazione degli strati utilizzando i materiali indicati nel progetto, ove non sia specificato in dettaglio nel progetto od a suo complemento si rispetteranno le prescrizioni seguenti:

a) Per lo strato portante, a seconda della soluzione costruttiva adottata, si farà riferimento alle prescrizioni già date nel presente capitolato su strutture di calcestruzzo, strutture metalliche, strutture miste acciaio e calcestruzzo, strutture di legno, ecc...

b) Per lo strato di scorrimento a seconda della soluzione costruttiva adottata si farà riferimento alle prescrizioni già date per i prodotti quali la sabbia, membrane a base sintetica o bituminosa, fogli di carta o cartone, geotessili o pannelli di fibre, di vetro o roccia. Durante la realizzazione si curerà la continuità dello strato, la corretta sovrapposizione, o realizzazione dei giunti e l'esecuzione dei bordi, risvolti, ecc.

c) Per lo strato ripartitore a seconda della soluzione costruttiva adottata si farà riferimento alle prescrizioni già date per i prodotti quali calcestruzzi armati o non, malte cementizie, lastre prefabbricate di calcestruzzo armato o non, lastre o pannelli a base di legno. Durante la realizzazione si curerà oltre alla corretta esecuzione dello strato in quanto a continuità e spessore, la realizzazione di giunti e bordi e dei punti di interferenza con elementi verticali o con passaggi di elementi impiantistici in modo da evitare azioni meccaniche localizzate od incompatibilità chimico fisiche. Sarà infine curato che la superficie finale abbia caratteristiche di planarità, rugosità, ecc. adeguate per lo strato successivo.

d) Per lo strato di collegamento a seconda della soluzione costruttiva adottata si farà riferimento alle prescrizioni già date per i prodotti quali malte, adesivi organici e/o con base cementizia e nei casi particolari alle prescrizioni del produttore per elementi di fissaggio, meccanici od altro tipo. Durante la realizzazione si curerà la uniforme e corretta distribuzione del prodotto con riferimento agli spessori e/o quantità consigliate dal produttore in modo da evitare eccesso da rifiuto od insufficienza che può provocare scarsa resistenza od adesione. Si verificherà inoltre che la posa avvenga con gli strumenti e nelle condizioni ambientali (temperatura, umidità) e preparazione dei supporti suggeriti dal produttore.

e) Per lo strato di rivestimento a seconda della soluzione costruttiva adottata si farà riferimento alle prescrizioni già date nell'art. 77 del presente capitolato sui prodotti per pavimentazioni. Durante la fase di posa si curerà la corretta esecuzione degli eventuali motivi ornamentali, la posa degli elementi di completamento e/o accessori, la corretta esecuzione dei giunti, delle zone di interferenza (bordi, elementi verticali, ecc.) nonché le caratteristiche di planarità o comunque delle conformazioni superficiali rispetto alle prescrizioni di progetto, nonché le condizioni ambientali di posa ed i tempi di maturazione.

f) Per lo strato di impermeabilizzazione a seconda che abbia funzione di tenuta all'acqua, barriera o schermo al vapore valgono le indicazioni fornite per questi strati all'art. 79 del presente capitolato sulle coperture continue.

g) Per lo strato di isolamento termico valgono le indicazioni fornite per questo strato all'art. 79 del presente capitolato sulle coperture piane.

h) Per lo strato di isolamento acustico a seconda della soluzione costruttiva adottata si farà riferimento per i prodotti alle prescrizioni già date nell'art. 87 del presente capitolato. Durante la fase di posa in opera si curerà il rispetto delle indicazioni progettuali e comunque la continuità dello strato con la corretta realizzazione dei giunti/sovrapposizioni, la realizzazione accurata dei risvolti ai bordi e nei punti di interferenza con elementi verticali (nel caso di pavimento cosiddetto galleggiante i risvolti dovranno contenere tutti gli strati sovrastanti). Sarà verificato nei casi dell'utilizzo di supporti di gomma, sughero, ecc. il corretto posizionamento di questi elementi ed i problemi di compatibilità meccanica, chimica, ecc., con lo strato sottostante e sovrastante.

i) Per lo strato di compensazione delle quote valgono le prescrizioni date per lo strato di collegamento (per gli strati sottili) e/o per lo strato ripartitore (per gli spessori maggiori a 20 mm).

4. Per le pavimentazioni su terreno la realizzazione degli strati sarà effettuata utilizzando i materiali

indicati nel progetto, ove la stessa non sia specificata in dettaglio nel progetto o a suo complemento si rispetteranno le prescrizioni seguenti:

- a) Per lo strato costituito dal terreno si provvederà alle operazioni di asportazione dei vegetali e dello strato contenente le loro radici o comunque ricco di sostanze organiche. Sulla base delle sue caratteristiche di portanza, limite liquido, plasticità, massa volumica, etc... si procederà alle operazioni di costipamento con opportuni mezzi meccanici, alla formazione di eventuale correzione e/o sostituzione (trattamento) dello strato superiore per conferirgli adeguate caratteristiche meccaniche, di comportamento all'acqua, ecc... In caso di dubbio o contestazioni si farà riferimento alla norma UNI 8381 e/o alle norme CNR sulle costruzioni stradali.
- b) Per lo strato impermeabilizzante o drenante si farà riferimento alle prescrizioni, già fornite per i materiali quali sabbia, ghiaia, pietrisco, ecc..., indicate nella norma UNI 8381 per le massicciate (o alle norme CNR sulle costruzioni stradali) ed alle norme UNI e/o CNR per i tessuti non-tessuti (geotessili). Per l'esecuzione dello strato si adotteranno opportuni dosaggi granulometrici di sabbia, ghiaia e pietrisco in modo da conferire allo strato resistenza meccanica, resistenza al gelo, limite di plasticità adeguati. Per gli strati realizzati con geotessili si curerà la continuità dello strato, la sua consistenza e la corretta esecuzione dei bordi e dei punti di incontro con opere di raccolta delle acque, strutture verticali, ecc... In caso di dubbio o contestazione si farà riferimento alla UNI 8381 e/o alle norme CNR sulle costruzioni stradali.
- c) Per lo strato ripartitore dei carichi si farà riferimento alle prescrizioni contenute sia per i materiali sia per la loro realizzazione con misti cementati, solette di calcestruzzo, conglomerati bituminosi alle prescrizioni della UNI 8381 e/o alle norme CNR sulle costruzioni stradali. In generale si curerà la corretta esecuzione degli spessori, la continuità degli strati, la realizzazione dei giunti dei bordi e dei punti particolari.
- d) Per lo strato di compensazione e/o pendenza valgono le indicazioni fornite per lo strato ripartitore; è ammesso che lo stesso sia eseguito anche successivamente allo strato ripartitore, purché sia utilizzato materiale identico o comunque compatibile e siano evitati fenomeni di incompatibilità fisica o chimica o, comunque, scarsa aderenza dovuta ai tempi di presa, maturazione e/o alle condizioni climatiche al momento dell'esecuzione.
- e) Per lo strato di rivestimento valgono le indicazioni fornite nell'art. 77 del presente capitolato sui prodotti per pavimentazione (conglomerati bituminosi, massetti calcestruzzo, pietre, ecc...). Durante l'esecuzione si cureranno, a seconda della soluzione costruttiva prescritta dal progetto, le indicazioni fornite dal progetto stesso e, in particolare, la continuità e la regolarità dello strato (planarità, deformazioni locali, pendenze, ecc.), l'esecuzione dei bordi e dei punti particolari. Si curerà inoltre l'impiego di criteri e macchine secondo le istruzioni del produttore del materiale ed il rispetto delle condizioni climatiche e di sicurezza e dei tempi di presa e maturazione.

5. Il Direttore dei lavori per la realizzazione delle coperture piane opererà come segue:

- a) Nel corso dell'esecuzione dei lavori (con riferimento ai tempi ed alle procedure) verificherà via via che i materiali impiegati e le tecniche di posa siano effettivamente quelle prescritte ed inoltre, almeno per gli strati più significativi, verificherà che il risultato finale sia coerente con le prescrizioni di progetto e comunque con la funzione attribuita all'elemento o strato realizzato. In particolare verificherà:

- il collegamento tra gli strati;
- la realizzazione dei giunti/sovrapposizioni per gli strati realizzati con pannelli, fogli ed in genere con prodotti preformati;
- l'esecuzione accurata dei bordi e dei punti particolari.

Ove sono richieste lavorazioni in sito verificherà con semplici metodi da cantiere:

- resistenze meccaniche (portate, punzonamenti, resistenze a flessione);
- adesioni fra strati (o quando richiesto l'esistenza di completa separazione);
- tenute all'acqua, all'umidità, ecc...

- b) A conclusione dell'opera eseguirà prove di funzionamento (anche solo localizzate) formando battenti di acqua, condizioni di carico, di punzonamento, ecc... che siano significativi delle ipotesi previste dal progetto o dalla realtà. Avrà cura poi di far aggiornare e raccogliere i disegni costruttivi unitamente alla descrizione e/o alle schede tecniche dei prodotti impiegati (specialmente quelli non visibili ad opera ultimata) e le prescrizioni attinenti la successiva manutenzione.

CAPITOLO 6

MODALITÀ DI ESECUZIONE: IMPIANTISTICA

Art. 6.1 Componenti dell'impianto di adduzione dell'acqua

1. In conformità alla legge 17/2007 gli impianti idrici ed i loro componenti devono rispondere alle regole di buona tecnica: le norme UNI sono considerate norme di buona tecnica.

2. Apparecchi sanitari

Gli apparecchi sanitari in generale, indipendentemente dalla loro forma e dal materiale costituente, devono soddisfare i seguenti requisiti:

- robustezza meccanica;
- durabilità meccanica;
- assenza di difetti visibili ed estetici;
- resistenza all'abrasione;
- pulibilità di tutte le parti che possono venire a contatto con l'acqua sporca;
- resistenza alla corrosione (per quelli con supporto metallico);
- funzionalità idraulica.

a) Per gli apparecchi di ceramica la rispondenza alle prescrizioni di cui sopra si intende comprovata se essi rispondono alle seguenti norme: UNI EN 997 per i vasi con sifone integrato, UNI 4543/1 (1986) per gli orinatoi. Per gli altri apparecchi deve essere comprovata la rispondenza alla norma UNI 4543/1 relativa al materiale ceramico ed alle caratteristiche funzionali di cui al comma 2.

b) Per gli apparecchi a base di materie plastiche la rispondenza alle prescrizioni di cui sopra si ritiene comprovata se essi rispondono alle seguenti norme UNI EN 263 (2008) per le lastre acriliche colate per vasche da bagno e piatti doccia, norme UNI EN sulle dimensioni di raccordo dei diversi apparecchi sanitari ed alle seguenti norme specifiche: UNI 8196 per vasi di resina metacrilica; UNI EN 198 (2008) per vasche di resina metacrilica; UNI en 14527 (2006) per i piatti doccia di resina metacrilica; UNI 8195 per bidè di resina metacrilica.

3. Rubinetti sanitari

I rubinetti sanitari considerati nel presente punto sono quelli appartenenti alle seguenti categorie:

- rubinetti singoli, cioè con una sola condotta di alimentazione;
- gruppo miscelatore, avente due condotte di alimentazione e comandi separati per regolare e miscelare la portata d'acqua. I gruppi miscelatori possono avere diverse soluzioni costruttive riconducibili nei seguenti casi: comandi distanziati e gemellati, corpo apparente o nascosto (sotto il piano o nella parete), predisposizione per posa su piano orizzontale o verticale;
- miscelatore meccanico, elemento unico che sviluppa le stesse funzioni del gruppo miscelatore mescolando prima i due flussi e regolando dopo la portata della bocca di erogazione; le due regolazioni sono effettuate di volta in volta, per ottenere la temperatura d'acqua voluta. I miscelatori meccanici possono avere diverse soluzioni costruttive riconducibili ai seguenti casi: monocomando o bicomando, corpo apparente o nascosto (sotto il piano o nella parete), predisposizione per posa su piano orizzontale o verticale;
- miscelatori termostatici, elemento funzionante come il miscelatore meccanico, ma che varia automaticamente la portata di due flussi a temperature diverse per erogare e mantenere l'acqua alla temperatura prescelta.
- I rubinetti sanitari di cui sopra indipendentemente dal tipo e dalla soluzione costruttiva devono rispondere alle seguenti caratteristiche:
 - inalterabilità dei materiali costituenti e non cessione di sostanze all'acqua;
 - tenuta all'acqua alle pressioni di esercizio;
 - conformazione della bocca di erogazione in modo da erogare acqua con filetto a getto regolare e comunque senza spruzzi che vadano all'esterno dell'apparecchio sul quale devono essere montati;
 - proporzionalità fra apertura e portata erogata;
 - minima perdita di carico alla massima erogazione;
 - silenziosità ed assenza di vibrazione in tutte le condizioni di funzionamento;
 - facile smontabilità e sostituzione di pezzi possibilmente con attrezzi elementari;
 - continuità nella variazione di temperatura tra posizione di freddo e quella di caldo e viceversa (per i rubinetti miscelatori).

La rispondenza alle caratteristiche sopra elencate si intende soddisfatta per i rubinetti singoli e gruppi

miscelatori quando essi rispondono alla norma UNI EN 200 – 2008 e ne viene comprovata la rispondenza con certificati di prova e/o con apposizione del marchio UNI.

Per gli altri rubinetti si applica la UNI EN 200 – 2008 per quanto possibile o si fa riferimento ad altre norme tecniche (principalmente di enti normatori esteri).

I rubinetti devono essere forniti protetti da imballaggi adeguati in grado di proteggerli da urti, graffi, ecc. nelle fasi di trasporto e movimentazione in cantiere. Il foglio informativo che accompagna il prodotto deve dichiarare le caratteristiche dello stesso e le altre informazioni utili per la posa, manutenzione, ecc.

4. Scarichi di apparecchi sanitari e sifoni (manuali, automatici)

Gli elementi costituenti gli scarichi applicati agli apparecchi sanitari si intendono denominati e classificati come riportato nelle norme UNI sull'argomento.

Indipendentemente dal materiale e dalla forma essi devono possedere caratteristiche di inalterabilità alle azioni chimiche ed all'azione del calore, realizzare la tenuta tra otturatore e piletta e possedere una regolabilità per il ripristino della tenuta stessa (per scarichi a comando meccanico). La rispondenza alle caratteristiche sopra elencate si intende soddisfatta quando essi rispondono alla norma UNI EN 274; la rispondenza è comprovata da una attestazione di conformità.

5. Tubi di raccordo rigidi e flessibili (per il collegamento tra i tubi di adduzione e la rubinetteria sanitaria)

Indipendentemente dal materiale costituente e dalla soluzione costruttiva essi devono rispondere alle caratteristiche seguenti:

- inalterabilità alle azioni chimiche ed all'azione del calore;
- non cessione di sostanze all'acqua potabile;
- indeformabilità alle sollecitazioni meccaniche provenienti dall'interno e/o dall'esterno;
- superficie interna esente da scabrosità che favoriscano depositi;
- pressione di prova uguale a quella di rubinetti collegati.

La rispondenza alle caratteristiche sopra elencate si intende soddisfatta se i tubi rispondono alla norma UNI 9035 e la rispondenza è comprovata da una dichiarazione di conformità.

6. Rubinetti a passo rapido, flussometri (per orinatoio, vasi e vuotatoi)

Indipendentemente dal materiale costituente e dalla soluzione costruttiva devono rispondere alle caratteristiche seguenti:

- erogazione di acqua con portata, energia e quantità necessaria per assicurare la pulizia;
- dispositivi di regolazione della portata e della quantità di acqua erogata;
- costruzione tale da impedire ogni possibile contaminazione della rete di distribuzione dell'acqua a monte per effetto di rigurgito;
- contenimento del livello di rumore prodotto durante il funzionamento.

La rispondenza alle caratteristiche predette deve essere comprovata dalla dichiarazione di conformità.

7. Casette per l'acqua (per vasi, orinatoio e vuotatoi)

Indipendentemente dal materiale costituente e dalla soluzione costruttiva devono rispondere alle caratteristiche seguenti:

- troppopieno di sezione tale da impedire, in ogni circostanza, la fuoriuscita di acqua dalla cassetta;
- rubinetto a galleggiante che regola l'afflusso dell'acqua, realizzato in modo che, dopo l'azione di pulizia, l'acqua fluisca ancora nell'apparecchio sino a ripristinare nel sifone del vaso il battente d'acqua che realizza la tenuta ai gas;
- costruzione tale da impedire ogni possibile contaminazione della rete di distribuzione dell'acqua a monte per effetto di rigurgito;
- contenimento del livello di rumore prodotto durante il funzionamento.

La rispondenza alle caratteristiche sopra elencate si intende soddisfatta per le cassette dei vasi quando, in abbinamento con il vaso, soddisfano le prove di pulizia/evacuazione previste dalla norma UNI 8949.

8. Tubazioni e raccordi

Le tubazioni utilizzate per realizzare gli impianti di adduzione dell'acqua devono rispondere alle prescrizioni seguenti:

- I tubi di acciaio devono rispondere alle norme UNI EN 10224, UNI EN 10312 (per tubazioni di acciaio inossidabile) e UNI EN 10225. Nei tubi metallici di acciaio le filettature per giunti a vite devono essere del tipo normalizzato con filetto conico; le filettature cilindriche non sono ammesse quando si deve garantire la tenuta.
- I tubi di acciaio zincato di diametro minore di mezzo pollice sono ammessi solo per il collegamento di

un solo apparecchio.

– I tubi di rame devono rispondere alla norma UNI EN 1057 (2010); il minimo diametro esterno ammissibile è 10 mm.

– I tubi di pvc e polietilene ad alta densità (PEad) devono rispondere rispettivamente alle norme UNI EN 1452 e UNI EN 12201; entrambi devono essere del tipo PN 10.

– I tubi di piombo sono vietati nelle distribuzioni di acqua.

9. Valvolame, valvole di non ritorno, pompe

Le valvole a saracinesca flangiate per condotte d'acqua devono essere conformi alla norma UNI EN 1074 (2001).

Le valvole di sicurezza in genere devono rispondere alla norma UNI EN ISO 4126 (2006).

La rispondenza alle norme predette deve essere comprovata da dichiarazione di conformità completata con dichiarazioni di rispondenza alle caratteristiche specifiche previste dal progetto.

Le pompe devono rispondere alle prescrizioni previste dal progetto e rispondere (a seconda dei tipi) alle norme UNI EN ISO 9908 e UNI EN ISO 5199 (2005).

10. Apparecchi per produzione acqua calda

Gli scaldacqua funzionanti a gas rientrano nelle prescrizioni della legge n. 1083/71.

Gli scaldacqua elettrici, in ottemperanza della legge 1° marzo 1968 n. 186, devono essere costruiti a regola d'arte; sono considerati tali se rispondenti alle norme CEI. La rispondenza alle norme predette deve essere comprovata da dichiarazione di conformità (e/o dalla presenza di marchi UNI e/o IMQ).

11. Accumuli dell'acqua e sistemi di elevazione della pressione d'acqua

Per gli accumuli valgono le indicazioni riportate nell'articolo sugli impianti. Per gli apparecchi di sopraelevazione della pressione vale quanto indicato nella norma UNI 9182 punto 8.4.

Art. 6.2 Esecuzione dell'impianto di adduzione dell'acqua

1. In conformità del DM 37/2008 gli impianti idrici ed i loro componenti devono rispondere alle regole di buona tecnica: le norme UNI sono considerate di buona tecnica.

2. Per impianto di adduzione dell'acqua si intende l'insieme di apparecchiature, condotte, apparecchi erogatori che trasferiscono l'acqua potabile (o quando consentito non potabile) da una fonte (acquedotto pubblico, pozzo o altro) agli apparecchi erogatori. Gli impianti, quando non diversamente descritto negli altri documenti progettuali (o quando questi non sono sufficientemente dettagliati), si intendono suddivisi come segue:

- a) impianti di adduzione dell'acqua potabile,
- b) impianti di adduzione dell'acqua non potabile.

Le modalità per erogare l'acqua potabile e non potabile sono quelle stabilite dalle competenti autorità, alle quali compete il controllo sulla qualità dell'acqua.

Gli impianti di cui sopra si intendono funzionalmente suddivisi come segue:

- a) fonti di alimentazione,
- b) reti di distribuzione acqua fredda,
- c) sistemi di preparazione e distribuzione dell'acqua calda.

3. Per la realizzazione delle diverse parti funzionali si utilizzano i materiali indicati nei documenti progettuali. Qualora questi non siano specificati in dettaglio nel progetto od a suo completamento si rispetteranno le prescrizioni di seguito riportate e quelle già fornite per i componenti, nonché quanto previsto dalla norma UNI 9182, nel dettaglio:

a) Le fonti di alimentazione dell'acqua potabile saranno costituite da: 1) acquedotti pubblici gestiti o controllati dalla pubblica autorità; oppure 2) sistema di captazione (pozzi, ecc.) fornenti acqua riconosciuta potabile dalla competente autorità; oppure 3) altre fonti quali grandi accumuli, stazioni di potabilizzazione.

Gli accumuli devono essere preventivamente autorizzati dall'autorità competente e comunque possedere le seguenti caratteristiche:

- essere a tenuta in modo da impedire inquinamenti dall'esterno;
- essere costituiti con materiali non inquinanti, non tossici e che mantengano le loro caratteristiche nel tempo;
- avere le prese d'aria ed il troppopieno protetti con dispositivi filtranti conformi alle prescrizioni delle autorità competenti;
- essere dotati di dispositivo che assicuri il ricambio totale dell'acqua contenuta ogni due giorni per serbatoi con capacità fino a 30 m³ ed un ricambio di non meno di 15 m³ giornalieri per serbatoi con capacità

maggiore;

- essere sottoposti a disinfezione prima della messa in esercizio (e periodicamente puliti e disinfettati).
- b) Le reti di distribuzione dell'acqua devono rispondere alle seguenti caratteristiche:
 - le colonne montanti devono possedere alla base un organo di intercettazione (valvola, ecc.), con organo di taratura della pressione e rubinetto di scarico (con diametro minimo 1/2 pollice); le stesse colonne alla sommità devono possedere un ammortizzatore di colpo d'ariete. Nelle reti di piccola estensione le prescrizioni predette si applicano con gli opportuni adattamenti;
 - le tubazioni devono essere posate a una distanza dalle pareti sufficiente a permettere lo smontaggio e la corretta esecuzione dei rivestimenti protettivi e/o isolanti. La conformazione deve permettere il completo svuotamento e l'eliminazione dell'aria. Quando sono incluse reti di circolazione dell'acqua calda per uso sanitario, queste devono essere dotate di compensatori di dilatazione e di punti di fissaggio in modo tale da far mantenere la conformazione voluta;
 - la collocazione dei tubi dell'acqua non deve avvenire all'interno di cabine elettriche, al di sopra di quadri apparecchiature elettriche o, in genere, di materiali che possono divenire pericolosi se bagnati dall'acqua, all'interno di immondezzai e di locali dove sono presenti sostanze inquinanti. Inoltre i tubi dell'acqua fredda devono correre in posizione sottostante i tubi dell'acqua calda. La posa entro parti murarie è da evitare. Quando ciò non è possibile i tubi devono essere rivestiti con materiale isolante e comprimibile, dello spessore minimo di 1 cm;
 - la posa interrata dei tubi deve essere effettuata a distanza di almeno un metro (misurato tra le superfici esterne) dalle tubazioni di scarico. La generatrice inferiore deve essere sempre al di sopra del punto più alto dei tubi di scarico. I tubi metallici devono essere protetti dall'azione corrosiva del terreno con adeguati rivestimenti (o guaine) e contro il pericolo di venire percorsi da correnti vaganti;
 - nell'attraversamento di strutture verticali ed orizzontali i tubi devono scorrere all'interno di controtubi di acciaio, plastica, ecc..., preventivamente installati, aventi diametro capace di contenere anche l'eventuale rivestimento isolante. Il controtubo deve resistere ad eventuali azioni aggressive, l'interspazio restante tra tubo e controtubo deve essere riempito con materiale incombustibile per tutta la lunghezza. In generale si devono prevedere adeguati supporti sia per le tubazioni sia per gli apparecchi quali valvole, etc., ed inoltre, in funzione dell'estensione ed andamento delle tubazioni, compensatori di dilatazione termica;
 - le coibentazioni devono essere previste sia per i fenomeni di condensa delle parti non in vista dei tubi di acqua fredda, sia per i tubi dell'acqua calda per uso sanitario. Quando necessario deve essere considerata la protezione dai fenomeni di gelo.
- c) Nella realizzazione dell'impianto si cureranno, inoltre, le distanze minime nella posa degli apparecchi sanitari (vedere la norma UNI 9182 appendice V e W) e le disposizioni particolari per locali destinati a disabili (legge n. 62 del 27 febbraio 1989 e DM n. 236 del 14 giugno 1989).

Nei locali da bagno sono da considerare le prescrizioni relative alla sicurezza (distanze degli apparecchi sanitari da parti dell'impianto elettrico) così come indicato nella norma CEI 64-8/4.

Ai fini della limitazione della trasmissione del rumore e delle vibrazioni, oltre a scegliere componenti con bassi livelli di rumorosità (e scelte progettuali adeguate), si avrà cura in fase di esecuzione di adottare corrette sezioni interne delle tubazioni in modo da: non superare le velocità di scorrimento dell'acqua previste, limitare le pressioni dei fluidi soprattutto per quanto riguarda gli organi di intercettazione e controllo, ridurre la velocità di rotazione dei motori di pompe, ecc... (in linea di principio non maggiori di 1.500 giri/minuto). In fase di posa si curerà l'esecuzione dei dispositivi di dilatazione, si inseriranno supporti antivibranti ed ammortizzatori per evitare la propagazione di vibrazioni, si useranno isolanti acustici in corrispondenza delle parti da murare.

4. Il Direttore dei lavori per la realizzazione dell'impianto di adduzione dell'acqua opererà come segue:

- a) nel corso dell'esecuzione dei lavori, con riferimento ai tempi ed alle procedure, verificherà via via che i materiali impiegati e le tecniche di esecuzione siano effettivamente quelle prescritte ed inoltre, per le parti destinate a non restare in vista o che possono influire negativamente sul funzionamento finale, verificherà che l'esecuzione sia coerente con quella concordata (questa verifica potrà essere effettuata anche in forma casuale e statistica nel caso di grandi opere). In particolare verificherà le giunzioni con gli apparecchi, il numero e la disposizione dei supporti, degli elementi di dilatazione, degli elementi antivibranti, ecc...,
- b) al termine dell'installazione verificherà che siano eseguite dall'installatore e sottoscritte in una dichiarazione di conformità le operazioni di prelavaggio, di lavaggio prolungato, di disinfezione e di risciacquo finale con acqua potabile. Detta dichiarazione riporterà inoltre i risultati del collaudo (prove idrauliche, di erogazione, livello di rumore). Tutte le operazioni predette saranno condotte secondo la norma

UNI 9182 punti 25 e 27,

c) terminate dette operazioni il Direttore dei lavori raccoglierà in un fascicolo i documenti progettuali più significativi ai fini della successiva gestione e manutenzione (schemi dell'impianto, dettagli costruttivi, schede di componenti con dati di targa, ecc.) nonché le istruzioni per la manutenzione rilasciate dai produttori dei singoli componenti e dell'installatore (modalità operative e frequenza delle operazioni).

Art. 6.3 Impianto di scarico acque usate

1. In conformità alla legge n. 17 del 26 febbraio 2007 gli impianti idrici ed i loro componenti devono rispondere alle regole di buona tecnica; le norme UNI sono considerate norme di buona tecnica. L'impianto di scarico delle acque usate deve, altresì, essere conforme alle prescrizioni di cui alla Legge 3 aprile 2006 n. 152 - Norme in materia ambientale (d'ora in poi legge 152/06).

2. Per impianto di scarico delle acque usate si intende l'insieme di condotte, apparecchi, etc... che trasferiscono l'acqua dal punto di utilizzo alla fogna pubblica. Il sistema di scarico deve essere indipendente dal sistema di smaltimento delle acque meteoriche almeno fino al punto di immissione nella fogna pubblica. Il sistema di scarico può essere suddiviso in casi di necessità in più impianti convoglianti separatamente acque fecali, acque saponose, acque grasse. La modalità di recapito delle acque usate sarà comunque conforme alle prescrizioni delle competenti autorità.

3. L'impianto di cui sopra si intende funzionalmente suddiviso come segue:

- parte destinata al convogliamento delle acque (raccordi, diramazioni, colonne, collettori);
- parte destinata alla ventilazione primaria;
- parte destinata alla ventilazione secondaria;
- raccolta e sollevamento sotto quota;
- trattamento delle acque;

Per la realizzazione delle diverse parti funzionali si utilizzeranno i materiali ed i componenti indicati nei documenti progettuali ed a loro completamento si rispetteranno le prescrizioni di seguito riportate, nonché quanto previsto dalla norma UNI 9183; nel dettaglio:

a) i tubi utilizzabili devono rispondere alle seguenti norme:

tubi di acciaio zincato UNI EN 10255 (2007) (il loro uso deve essere limitato alle acque di scarico con poche sostanze in sospensione e non saponose). Per la zincatura si fa riferimento alle norme sui trattamenti galvanici. Per i tubi di acciaio rivestiti, il rivestimento deve rispondere alle prescrizioni delle norme UNI ISO 5256, UNI 9099, UNI 10416 esistenti (polietilene, bitume, ecc.) e comunque non deve essere danneggiato o staccato; in tal caso deve essere eliminato il tubo;

tubi di ghisa: devono rispondere alle UNI EN 545 (2007), essere del tipo centrifugato e ricotto, possedere rivestimento interno di catrame, resina epossidica ed essere esternamente catramati o verniciati con vernice antiruggine;

tubi di piombo: devono essere lavorati in modo da ottenere sezione e spessore costanti in ogni punto del percorso. Devono essere protetti con catrame e verniciati con vernici bituminose per proteggerli dall'azione aggressiva del cemento;

tubi di gres: devono rispondere alla UNI EN 295-2 (2003);

tubi di fibrocemento: devono rispondere alla UNI EN 588-1 (1997);

tubi di calcestruzzo non armato: i tubi armati devono rispondere alle prescrizioni di buona tecnica (fino alla disponibilità di norma UNI);

tubi di materiale plastico: devono rispondere alle seguenti norme: tubi di pvc per condotte all'interno dei fabbricati: UNI EN 1329-1; tubi di pvc per condotte interrato: UNI EN 1401-1 (1998);

tubi di polietilene ad alta densità (PEad) per condotte interrato: UNI EN 12666-1 del 2006; tubi di polipropilene (PP): UNI EN 1451-1; tubi di polietilene ad alta densità (PEad) per condotte all'interno dei fabbricati: UNI EN 1519.

b) per gli altri componenti vale quanto segue:

per gli scarichi ed i sifoni di apparecchi sanitari vedere art. 114 del presente capitolato sui componenti dell'impianto di adduzione dell'acqua;

in generale, i materiali costituenti i componenti del sistema di scarico devono rispondere alle seguenti caratteristiche:

minima scabrezza, al fine di opporre la minima resistenza al movimento dell'acqua; impermeabilità all'acqua ed ai gas per impedire i fenomeni di trasudamento e di fuoriuscita odori;

resistenza all'azione aggressiva esercitata dalle sostanze contenute nelle acque di scarico, con particolare riferimento a quelle dei detersivi e delle altre sostanze chimiche usate per lavaggi; resistenza all'azione termica delle acque aventi temperature sino a 90 °C circa; opacità alla luce per evitare i fenomeni chimici e batteriologici favoriti dalle radiazioni luminose; resistenza alle radiazioni UV, per i componenti esposti alla luce solare;

resistenza agli urti accidentali;

in generale i prodotti ed i componenti devono inoltre rispondere alle seguenti caratteristiche: conformazione senza sporgenze all'interno per evitare il deposito di sostanze contenute o trasportate dalle acque;

stabilità di forma in senso sia longitudinale sia trasversale;

sezioni di accoppiamento con facce trasversali perpendicolari all'asse longitudinale;

minima emissione di rumore nelle condizioni di uso;

durabilità compatibile con quella dell'edificio nel quale sono montati;

gli accumuli e sollevamenti devono essere a tenuta di aria per impedire la diffusione di odori all'esterno, ma devono avere un collegamento con l'esterno a mezzo di un tubo di ventilazione di sezione non inferiore a metà del tubo o della somma delle sezioni dei tubi che convogliano le acque nell'accumulo;

le pompe di sollevamento devono essere di costituzione tale da non intasarsi in presenza di corpi solidi in sospensione la cui dimensione massima ammissibile è determinata dalla misura delle maglie di una griglia di protezione da installare a monte delle pompe.

4. Per la realizzazione dell'impianto si utilizzeranno i materiali, i componenti e le modalità indicati nei documenti progettuali e, qualora questi non siano specificati in dettaglio nel progetto od a suo completamento, si rispetteranno le prescrizioni seguenti:

a) l'impianto deve essere installato nel suo insieme in modo da consentire la facile e rapida manutenzione e pulizia; deve permettere la sostituzione, anche a distanza di tempo, di ogni sua parte senza gravosi o non previsti interventi distruttivi di altri elementi della costruzione; deve permettere l'estensione del sistema, quando previsto, ed il suo facile collegamento ad altri sistemi analoghi.

b) Le tubazioni orizzontali e verticali devono essere installate in allineamento secondo il proprio asse, parallele alle pareti e con la pendenza di progetto. Esse non devono passare sopra apparecchi elettrici o simili o dove le eventuali fuoriuscite possono provocare inquinamenti. Quando ciò è inevitabile, devono essere previste adeguate protezioni che convogliano i liquidi in un punto di raccolta. Quando applicabile vale il DM 12 dicembre 1985 per le tubazioni interrate e la relativa Circolare del MLLPP 16 marzo 1989, n. 31104.

c) i raccordi con curve e pezzi speciali devono rispettare le indicazioni predette per gli allineamenti, le discontinuità, le pendenze, ecc... Le curve ad angolo retto non devono essere usate nelle connessioni orizzontali (sono ammesse tra tubi verticali ed orizzontali), sono da evitare le connessioni doppie e tra loro frontali ed i raccordi a T. I collegamenti devono avvenire con opportuna inclinazione rispetto all'asse della tubazione ricevente ed in modo da mantenere allineate le generatrici superiori dei tubi.

d) i cambiamenti di direzione devono essere fatti con raccordi che non producono apprezzabili variazioni di velocità od altri effetti di rallentamento. Le connessioni in corrispondenza di spostamento dell'asse delle colonne della verticale devono avvenire ad opportuna distanza dallo spostamento e comunque a non meno di 10 volte il diametro del tubo ed al di fuori del tratto di possibile formazione delle schiume. Le colonne di ventilazione secondaria, quando non hanno una fuoriuscita diretta all'esterno, possono:

- essere raccordate alle colonne di scarico ad una quota di almeno 15 cm più elevata dal bordo superiore del troppopieno dell'apparecchio collocato alla quota più alta nell'edificio;
- essere raccordate al di sotto del più basso raccordo di scarico;
- devono essere previste connessioni intermedie tra colonna di scarico e ventilazione almeno ogni 10 connessioni nella colonna di scarico.

e) I terminali delle colonne fuoriuscenti verticalmente dalle coperture devono essere a non meno di 0,15 m dall'estradosso per coperture non praticabili ed a non meno di 2 m per coperture praticabili. Questi terminali devono distare almeno 3 m da ogni finestra oppure essere ad almeno 0,60 m dal bordo più alto della finestra.

f) I punti di ispezione devono essere previsti con diametro uguale a quello del tubo fino a 100 mm, e con diametro minimo di 100 mm negli altri casi. Devono essere posizionati:

- al termine della rete interna di scarico insieme al sifone e ad una derivazione;
- ad ogni cambio di direzione con angolo maggiore di 45°;

- ogni 15 m di percorso lineare per tubi con diametro sino a 100 mm ed ogni 30 m per tubi con diametro maggiore;
- ad ogni confluenza di due o più provenienze;
- alla base di ogni colonna.

Le ispezioni devono essere accessibili ed avere spazi sufficienti per operare con gli utensili di pulizia. Apparecchi facilmente rimovibili possono fungere da ispezioni.

Nel caso di tubi interrati con diametro uguale o superiore a 300 mm bisogna prevedere pozzetti di ispezione ad ogni cambio di direzione e comunque ogni 40/50 m.

g) I supporti di tubi ed apparecchi devono essere staticamente affidabili, durabili nel tempo e tali da non trasmettere rumori e vibrazioni. Le tubazioni vanno supportate ad ogni giunzione e, in particolare, quelle verticali almeno ogni 2,5 m e quelle orizzontali ogni 0,5 m per diametri fino a 50 mm, ogni 0,8 m per diametri fino a 100 mm, ogni 1,00 m per diametri oltre 100 mm. Il materiale dei supporti deve essere compatibile chimicamente ed in quanto a durezza con il materiale costituente il tubo.

h) Si devono prevedere giunti di dilatazione, per i tratti lunghi di tubazioni, in relazione al materiale costituente ed alla presenza di punti fissi quali parti murate o vincolate rigidamente. Gli attraversamenti delle pareti a seconda della loro collocazione possono essere per incasso diretto, con utilizzazione di manicotti di passaggio (controtubi) opportunamente riempiti tra tubo e manicotto, con foro predisposto per il passaggio in modo da evitare punti di vincolo.

i) Gli scarichi a pavimento all'interno degli ambienti devono sempre essere sifonati con possibilità di un secondo attacco.

5. Gli impianti di trattamento delle acque devono essere progettati, installati e collaudati in modo che le acque da essi effluenti prima di essere consegnate al recapito finale rispondano alle caratteristiche indicate nella legge 3 aprile 2006 n. 152 - Norme in materia ambientale.

5.1 Tipologie di scarico

La definizione delle caratteristiche delle acque da consegnare al recapito finale sono in relazione alle dimensioni dell'insediamento dal quale provengono ed alla natura del corpo ricettore. Per quanto riguarda le dimensioni dell'insediamento le categorie sono due:

- insediamenti con consistenza inferiore a 50 vani o a 5.000 m³;
- insediamenti con consistenza superiore a 50 vani o a 5.000 m³. Per quanto riguarda il recapito si distinguono tre casi:
 - recapito in pubbliche fognature;
 - recapito in corsi di acqua superficiali;
 - recapito sul suolo o negli strati superficiali del sottosuolo.

5.2 Caratteristiche ammissibili per le acque di scarico

Le caratteristiche ammissibili per le acque di scarico variano in funzione delle dimensioni dell'insediamento ed del tipo di recapito.

In caso di recapito in pubbliche fognature, per qualsiasi dimensione di insediamento, le acque di scarico devono soddisfare i limiti fissati dai regolamenti emanati dalle Autorità locali che gestiscono le fognature;

In caso di zone non servite da pubbliche fognature:

- a) per insediamenti di consistenza inferiore a 50 vani od a 5.000 m³, l'unico recapito ammissibile è sul suolo o negli strati superficiali del suolo; i limiti sono fissati dalla legge 152/2006 e dal Decreto 2 maggio 2006. In ogni caso i livelli di trattamento che consentono di raggiungere i suddetti limiti non possono essere inferiori a quelli conseguibili attraverso trattamenti di separazione meccanica dei solidi sospesi e di digestione anaerobica dei fanghi;
- b) per insediamenti di consistenza superiore a 50 vani od a 5.000 m³, sono ammissibili i recapiti sia sul suolo o negli strati superficiali del suolo sia in corsi d'acqua superficiali. Nella prima eventualità valgono i limiti descritti nel precedente punto per gli insediamenti di minori dimensioni. Nella seconda eventualità valgono i valori riportati nella tabella C della legge 3 aprile 2006 n. 152.

5.3 Requisiti degli impianti di trattamento

Gli impianti di trattamento, quali che siano le caratteristiche degli effluenti da produrre, devono rispondere a questi requisiti:

essere in grado di fornire le prestazioni richieste dalle leggi che devono essere rispettate;

evitare qualsiasi tipo di nocività per la salute dell'uomo con particolare riferimento alla propagazione di microrganismi patogeni;

non contaminare i sistemi di acqua potabile ed anche eventuali vasche di accumulo acqua a qualunque uso

esse siano destinate;

non essere accessibili ad insetti, roditori o ad altri animali che possano venire in contatto con i cibi o con acqua potabile;

non essere accessibili alle persone non addette alla gestione ed in particolare ai bambini; non diventare maleodoranti e di sgradevole aspetto.

5.4 Tipologie di impianto

Premesso che le acque da trattare sono quelle provenienti dagli usi domestici con la massima possibile prevalenza dei prodotti del metabolismo umano e che è tassativamente da evitare la mescolanza con le acque meteoriche o di altra origine, le tipologie usabili sono sostanzialmente tre:

- a) accumulo e fermentazione in pozzi neri con estrazione periodica del materiale seguita da smaltimento per interrimento o immissione in concimaia od altro;
- b) chiarificazione in vasca settica tipo Imhoff attraverso separazione meccanica dei solidi sospesi e digestione anaerobica dei fanghi, seguita dal processo di ossidazione da svolgersi per:
 - dispersione nel terreno mediante sub-irrigazione;
 - dispersione nel terreno mediante pozzi assorbenti;
 - percolazione nel terreno mediante sub-irrigazione con drenaggio;
- c) ossidazione totale a fanghi attivi in sistemi generalmente prefabbricati nei quali all'aerazione per lo sviluppo delle colonie di microrganismi che creano i fanghi attivi fa seguito la sedimentazione con il convogliamento allo scarico dell'acqua depurata e con il parziale dei fanghi attivi, mentre i fanghi di supero vengono periodicamente rimossi.

5.5 Caratteristiche dei componenti

I componenti di tutti gli impianti di trattamento devono essere tali da rispondere ai requisiti ai quali gli impianti devono uniformarsi. Le caratteristiche essenziali sono:

- la resistenza meccanica;
- la resistenza alla corrosione;
- la perfetta tenuta all'acqua nelle parti che vengono a contatto con il terreno;
- la facile pulibilità;
- l'agevole sostituibilità;
- una ragionevole durabilità.

5.6 Collocazione degli impianti

Gli impianti devono essere collocati in posizione tale da consentire la facile gestione sia per i controlli periodici da eseguire sia per l'accessibilità dei mezzi di trasporto che devono provvedere ai periodici spurghi. Al tempo stesso la collocazione deve consentire di rispondere ai requisiti elencati al punto 3 del comma 5 del presente articolo.

5.7 Controlli durante l'esecuzione

È compito della Direzione dei Lavori effettuare in corso d'opera e ad impianto ultimato i controlli tesi a verificare:

- la rispondenza quantitativa e qualitativa alle prescrizioni e descrizioni di capitolato;
- la corretta collocazione dell'impianto nei confronti delle strutture civili e delle altre installazioni;
- le caratteristiche costruttive e funzionali delle parti non più ispezionabili ad impianto ultimato;
- l'osservanza di tutte le norme di sicurezza.

5.8 Collaudi

Ad impianto ultimato dovrà essere eseguito il collaudo provvisorio per la verifica funzionale dei trattamenti da svolgere.

A collaudo provvisorio favorevolmente eseguito, l'impianto potrà essere messo in funzione ed esercito sotto il controllo della ditta fornitrice per un periodo non inferiore a 90 giorni in condizioni di carico normale.

Periodi più lunghi potranno essere fissati se le condizioni di carico saranno parziali.

Dopo tale periodo sarà svolto il collaudo definitivo per l'accertamento, nelle condizioni di regolare funzionamento come portata e tipologia di liquame immesso, delle caratteristiche degli effluenti e della loro rispondenza ai limiti fissati in contratto.

Le prove di collaudo dovranno essere ripetute per tre volte in giorni diversi della settimana.

A collaudo favorevolmente eseguito e convalidato da regolare certificato, l'impianto sarà preso in consegna dal Committente che provvederà alla gestione direttamente o affidandola a terzi.

Per la durata di un anno a partire dalla data del collaudo favorevole, permane la garanzia della ditta fornitrice che è tenuta a provvedere a propria cura e spese a rimuovere con la massima tempestività ogni difetto non

dovuto ad errore di conduzione o manutenzione.

6. Il Direttore dei lavori per la realizzazione dell'impianto di scarico delle acque usate opererà come segue:

a) nel corso dell'esecuzione dei lavori, con riferimento ai tempi ed alle procedure, verificherà via via che i materiali impiegati e le tecniche di esecuzione siano effettivamente quelle prescritte ed inoltre (per le parti destinate a non restare in vista o che possono influire in modo irreversibile sul funzionamento finale) verificherà che l'esecuzione sia coerente con quella concordata (questa verifica potrà essere effettuata anche in forma casuale e statistica nel caso di grandi opere). In particolare verificherà le giunzioni con gli apparecchi, il numero e la dislocazione dei supporti, degli elementi di dilatazione e degli elementi antivibranti. Effettuerà o farà effettuare e sottoscrivere in una dichiarazione i risultati delle prove di tenuta all'acqua eseguendole su un tronco per volta (si riempie d'acqua e lo si sottopone alla pressione di 20 kPa per 1 ora; al termine non si devono avere perdite o trasudamenti).

b) al termine dei lavori verificherà che siano eseguite dall'installatore e sottoscritte in una dichiarazione di conformità le prove seguenti:

– evacuazione realizzata facendo scaricare nello stesso tempo, colonna per colonna, gli apparecchi previsti dal calcolo della portata massima contemporanea. Questa prova può essere collegata a quella della erogazione di acqua fredda, e serve ad accertare che l'acqua venga evacuata con regolarità, senza rigurgiti, ribollimenti e variazioni di regime. In particolare si deve constatare che dai vasi possono essere rimossi oggetti quali carta leggera appallottolata e mozziconi di sigaretta;

– tenuta agli odori, da effettuare dopo il montaggio degli apparecchi sanitari, dopo aver riempito tutti i sifoni (si esegue utilizzando candelotti fumogeni e mantenendo una pressione di 250 Pa nel tratto in prova. Nessun odore di fumo deve entrare nell'interno degli ambienti in cui sono montati gli apparecchi).

Terminate tali operazioni il Direttore dei lavori raccoglierà inoltre in un fascicolo i documenti progettuali più significativi ai fini della successiva gestione e manutenzione (schemi dell'impianto, dettagli costruttivi, schede dei componenti, ecc.) nonché le istruzioni per la manutenzione rilasciata dai produttori dei singoli componenti e dall'installatore (modalità operative e frequenza delle operazioni).

Art. 6.4 Impianto di scarico acque meteoriche

1. In conformità alla legge del 26 febbraio 2007 n. 17 gli impianti idrici ed i loro componenti devono rispondere alle regole di buona tecnica; le norme UNI sono considerate norme di buona tecnica.

2. Per impianto di scarico acque meteoriche si intende l'insieme degli elementi di raccolta, convogliamento, eventuale stoccaggio e sollevamento e recapito (a collettori fognari, corsi d'acqua, sistemi di dispersione nel terreno); detto impianto. L'acqua può essere raccolta da coperture o pavimentazioni all'aperto.

Il sistema di scarico delle acque meteoriche deve essere indipendente da quello che raccoglie e smaltisce le acque usate ed industriali. Esso deve essere previsto in tutti gli edifici ad esclusione di quelli storico - artistici.

Il sistema di recapito deve essere conforme alle prescrizioni della pubblica autorità in particolare per quanto attiene la possibilità di inquinamento.

Gli impianti di cui sopra si intendono funzionalmente suddivisi come segue:

– converse di convogliamento e canali di gronda;
– punti di raccolta per lo scarico (bocchettoni, pozzetti, caditoie, ecc...);
– tubazioni di convogliamento tra i punti di raccolta ed i punti di smaltimento (verticali = pluviali; orizzontali = collettori);

– punti di smaltimento nei corpi ricettori (fognature, bacini, corsi d'acqua, ecc...).

3. Per la realizzazione delle diverse parti funzionali si utilizzeranno i materiali ed i componenti indicati nei documenti progettuali. Qualora questi ultimi non siano specificati in dettaglio nel progetto o, a suo completamento, si rispetteranno le prescrizioni seguenti:

a) in generale tutti i materiali ed i componenti devono resistere all'aggressione chimica degli inquinanti atmosferici, all'azione della grandine, ai cicli termici di temperatura (compreso gelo/disgelo) combinate con le azioni dei raggi IR, UV, ecc...;

b) gli elementi di convogliamento ed i canali di gronda oltre a quanto detto in a) se di metallo devono resistere alla corrosione, se di altro materiale devono rispondere alle prescrizioni per i prodotti per le coperture, se verniciate dovranno essere realizzate con prodotti per esterno rispondenti al comma a); la rispondenza delle gronde di plastica alla norma UNI EN 607 soddisfa quanto detto sopra;

- c) i tubi di convogliamento dei pluviali e dei collettori devono rispondere, a seconda del materiale, a quanto indicato nell'art. 116 del presente capitolato relativo allo scarico delle acque usate; inoltre i tubi di acciaio inossidabile devono rispondere alle norme UNI EN 10216 – 5 del 2005 e UNI EN 10088-2 del 2005;
- d) per i punti di smaltimento valgono, per quanto applicabili, le prescrizioni sulle fognature date dalle pubbliche autorità. Per i chiusini e le griglie di piazzali vale la norma UNI EN 124.

4. Per la realizzazione dell'impianto si utilizzeranno i materiali, i componenti e le modalità indicate nei documenti progettuali. Qualora questi ultimi non siano specificati in dettaglio nel progetto od a suo completamento si rispetteranno le prescrizioni seguenti:

- a) per l'esecuzione delle tubazioni vale quanto riportato nell'art. 116 del presente capitolato relativo agli impianti di scarico acque usate. I pluviali montati all'esterno devono essere installati in modo da lasciare libero uno spazio tra parete e tubo di 5 cm; i fissaggi devono essere almeno uno in prossimità di ogni giunto e di materiale compatibile con quello del tubo.
- b) i bocchettoni ed i sifoni devono essere sempre del diametro delle tubazioni che immediatamente li seguono. Quando l'impianto acque meteoriche è collegato all'impianto di scarico acque usate deve essere interposto un sifone. Tutte le caditoie a pavimento devono essere sifonate. Ogni inserimento su un collettore orizzontale deve avvenire ad almeno 1,5 m dal punto di innesto di un pluviale;
- c) per i pluviali ed i collettori installati in parti interne all'edificio (intercapedini di pareti, ecc.) devono essere prese tutte le precauzioni di installazione (fissaggi elastici, materiali coibenti acusticamente, ecc...) per limitare entro valori ammissibili i rumori trasmessi.

5. Il Direttore dei lavori per la realizzazione dell'impianto di adduzione dell'acqua opererà come segue:

- a) Nel corso dell'esecuzione dei lavori, con riferimento ai tempi ed alle procedure, verificherà via via che i materiali impiegati e le tecniche di esecuzione siano effettivamente quelle prescritte ed inoltre, per le parti destinate a non restare in vista o che possono influire irreversibilmente sul funzionamento finale, verificherà che l'esecuzione sia coerente con quella concordata (questa verifica potrà essere effettuata anche in forma casuale e statistica nel caso di grandi opere).
- b) Effettuerà o farà effettuare e sottoscrivere in una dichiarazione di conformità le prove di tenuta all'acqua come riportato nell'art. 116 del presente capitolato sull'impianto di scarico acque usate.
- c) Al termine dei lavori eseguirà una verifica finale dell'opera e si farà rilasciare dall'esecutore una dichiarazione di conformità dell'opera alle prescrizioni del progetto, del presente capitolato e di altre eventuali prescrizioni concordate.

Il Direttore dei lavori raccoglierà inoltre in un fascicolo i documenti progettuali più significativi, la dichiarazione di conformità predetta (ed eventuali schede di prodotti) nonché le istruzioni per la manutenzione con modalità e frequenza delle operazioni.

Art. 6.5 Impianti adduzione gas

1. Per impianti di adduzione del gas si intende l'insieme di dispositivi, tubazioni, etc..., che servono a fornire il gas agli apparecchi utilizzatori (cucine, scaldacqua, bruciatori di caldaie, ecc.). In conformità alla legge n. 17 del 26 febbraio 2007, gli impianti di adduzione del gas devono rispondere alle regole di buona tecnica; le norme UNI sono considerate norme di buona tecnica. Il Direttore dei lavori ai fini della loro accettazione procederà come segue:

- verificherà l'insieme dell'impianto a livello di progetto per accertarsi che vi sia la dichiarazione di conformità alla legislazione antincendi (legge 818 del 7 dicembre 1984 e circolari esplicative) ed alla legislazione di sicurezza (legge n. 1083/71 e legge n. 17 del 26 febbraio 2007);
- verificherà che la componentistica approvvigionata in cantiere risponda alle norme UNI-CIG rese vincolanti dai decreti ministeriali emanati in applicazione della legge n. 1083/71 e della legge n. 17 del 26 febbraio 2007 (DM 26 novembre 1998 "Approvazione di tabelle UNI – CIG, di cui alla legge 6 dicembre 1971, n. 1083, recante norme per la sicurezza dell'impiego del gas combustibile") e per la componentistica non soggetta a decreto la sua rispondenza alle norme UNI; questa verifica sarà effettuata su campioni prelevati in sito, eseguendo prove (anche parziali) oppure richiedendo un attestato di conformità dei componenti e/o materiali alle norme UNI;
- verificherà in corso d'opera ed a fine opera che vengano eseguiti i controlli ed i collaudi di tenuta, pressione, ecc..., previsti dalla legislazione antincendio e dalle norme tecniche rese vincolanti con i decreti precitati.

Art. 6.6 Impianti di antieffrazione ed antintrusione

1. Il Direttore dei lavori per la pratica realizzazione dell'impianto, oltre al coordinamento di tutte le operazioni necessarie alla realizzazione dello stesso, deve prestare particolare attenzione alla verifica della completezza di tutta la documentazione, ai tempi della sua realizzazione e ad eventuali interferenze con altri lavori.

Deve verificare inoltre che i materiali impiegati e la loro messa in opera siano conformi a quanto stabilito dal progetto.

Al termine dei lavori si farà rilasciare il rapporto di verifica dell'impianto, attestante che lo stesso è stato eseguito a regola d'arte, e la documentazione per la successiva gestione e manutenzione.

2. Per quanto concerne gli impianti di allarme negli edifici demaniali, l'impresa esecutrice dovrà rilasciare apposita certificazione, verificata favorevolmente dalla USL competente, attestante che gli impianti medesimi sono stati eseguiti in conformità alle normative CEI.

3. Gli impianti di allarme dovranno essere realizzati a regola d'arte in rispondenza alla legge 1° marzo 1968 n. 186 (d'ora in poi legge n. 186/68). Si considerano a regola d'arte gli impianti di allarme realizzati secondo le norme CEI applicabili, in relazione alla tipologia di edificio, di locale o di impianto specifico oggetto del progetto. Nel dettaglio:

- CEI 79-2: Impianti antieffrazione, antintrusione, antifurto e antiaggressione. Norme particolari per le apparecchiature.

- CEI 79-3: Impianti antieffrazione, antintrusione, antifurto e antiaggressione. Norme particolari per gli impianti antieffrazione e antintrusione.

- CEI 79-4: Impianti antieffrazione, antintrusione, antifurto e antiaggressione. Norme particolari per il controllo degli accessi.

- CEI 64-8: Impianti elettrici utilizzatori a tensione nominale non superiore a 1.000 V in corrente alternata a 1.500 V in corrente continua.

- CEI 64-2: Impianti elettrici nei luoghi con pericolo di esplosione o di incendio.

- CEI 103-1: Impianti telefonici interni.

- CEI 64-50: Edilizia residenziale - Guida per l'integrazione nell'edificio degli impianti elettrici utilizzatori, ausiliari e telefonici.

Vanno inoltre rispettate le disposizioni della legge 818/84 per quanto applicabili.

4. Prove sulle apparecchiature antintrusione, antifurto, antieffrazione.

Al fine di garantire la piena funzionalità di esercizio ed ai sensi dell'art. 2 della legge 18 ottobre 1977

n. 791 con le modifiche introdotte dal DLgs 626/1996, che richiede l'utilizzo di materiale costruito a regola d'arte, tutti i dispositivi di rivelazione, concentrazione, segnalazione locale/remota (teletrasmissione), nonché di controllo (accessi, televisione a circuito chiuso), dovranno rispondere alle norme CEI 79-2, 79-3 e 79-4. Per attestare la rispondenza alle sopradette norme, dette apparecchiature dovranno riportare il previsto marchio di conformità, ove previsto dalle stesse. Qualora l'apparecchiatura da impiegare non sia contemplata nelle sopra elencate norme, ma esistano norme di riferimento a livello europeo (CENELEC) oppure internazionale (IEC) essa dovrà essere munita di dichiarazione di conformità rilasciata dal costruttore.

Tutte le apparecchiature dovranno essere esenti da difetti qualitativi e di lavorazione.

5. Caratteristiche tecniche degli impianti

Per quanto attiene alla esecuzione e alla dotazione di impianti sia per gli edifici di tipo residenziale sia per quelli non a carattere residenziale, il sistema di sicurezza dovrà essere realizzato con un livello di prestazione, definito di volta in volta dal progetto in funzione della particolare destinazione d'uso ed ai beni da proteggere presenti (in caso di insufficienza od incompletezza del progetto si farà specifico riferimento alle norme CEI 79-3).

6. Installazione

Si intende per installazione l'insieme delle operazioni di posa in opera dei componenti atti a realizzare l'impianto antintrusione, antieffrazione ed antifurto così come progettato e commissionato.

7. Collaudo

Le verifiche da effettuare a cura del responsabile per il collaudo degli impianti antieffrazione, antintrusione ed antifurto sulla base della documentazione fornita sono:

- a) controllo dell'elenco dei materiali installati e delle relative caratteristiche tecniche;

- b) controllo a vista del posizionamento, fissaggio ed accessibilità della centrale di gestione, dei singoli rilevatori e ogni altro dispositivo competente il sistema, con ulteriore verifica della conformità a livello di prestazione richiesta;

- c) controllo dello schema di localizzazione dei cavi e degli schemi dei collegamenti, verifica della

completezza della documentazione tecnica e dei manuali d'uso e tecnici;

d) calcolo teorico dell'autonomia di funzionamento dell'impianto sulla base degli assorbimenti, del tipo delle batterie e del dimensionamento degli alimentatori installati;

e) controllo operativo delle funzioni concordate ed in particolare:

- risposta dell'impianto ad eventi di allarme;
- risposta dell'impianto ad eventi temporali;
- risposta dell'impianto ad interventi manuali.

8. Istruzioni per la manutenzione

Per garantire l'indispensabile continuità di funzionamento degli impianti devono essere fornite le istruzioni per la loro manutenzione che devono prevedere, come minimo, l'effettuazione di due visite ordinarie di ispezione all'anno, a partire dalla data di collaudo, da parte di personale specializzato che interverrà su programma di manutenzione preventiva ovvero su chiamata straordinaria. In fase di manutenzione preventiva dovranno essere effettuate tutte le operazioni di verifica necessarie per il controllo del buon funzionamento dell'impianto in generale, ed in particolare:

- a) il funzionamento della centrale di gestione con particolare riguardo alle segnalazioni ottiche ed all'attivazione dei mezzi di allarme;
- b) l'efficienza dell'alimentare e lo stato di carica delle batterie;
- c) la sensibilità e la portata dei rilevatori;
- d) l'efficienza degli organi di segnalazione d'allarme e di comando dei mezzi di trasmissione degli allarmi e di ogni altro dispositivo componente il sistema.

Art. 6.7 Impianti di ascensori, montacarichi, scale e marciapiedi mobili

1. Secondo le leggi attualmente in vigore, gli impianti, relativamente agli scopi ed usi, sono classificati come di seguito:

- a) servizio privato: comprendente tutti gli impianti installati in edifici pubblici e privati a scopi ed usi privati, anche se accessibili al pubblico;
- b) servizio pubblico: comprendenti tutti gli impianti adibiti ad un pubblico trasporto.

2. Definizioni

- Ascensore: impianto di sollevamento fisso, avente cabina mobile fra guide verticali o leggermente inclinate, adibito al trasporto di persone o di cose, fra due o più vani.
- Montacarichi: impianto di sollevamento fisso, avente cabina mobile fra guide verticali o leggermente inclinate, adibito al trasporto di sole cose, fra due o più piani.
- Scala mobile: installazione azionata da motore, provvista di gradini in movimento senza fine, per il trasporto di passeggeri in salita o discesa.
- Marciapiede mobile: installazione azionata da motore, provvista di superficie in movimento senza fine (per esempio segmenti, tappeto) per il trasporto di passeggeri fra due punti allo stesso o diverso livello.

3. Disposizioni generali per l'impianto e l'esercizio

a) Ascensori e montacarichi

Gli ascensori e montacarichi in servizio pubblico sono soggetti alle seguenti disposizioni:

Legge 23 giugno 1927 n. 1110 - Provvedimenti per la concessione all'industria privata dell'impianto ed esercizio di funicolari aeree e di ascensori in servizio pubblico;

DM 5 marzo 1931, n. 281 del Ministro per le comunicazioni concernente l'approvazione delle norme per l'impianto e l'esercizio in servizio pubblico degli ascensori destinati al trasporto di persone; DPR 24 dicembre 1951, n. 1767 recante norme di attuazione della direttiva 95/16/CE sugli ascensori; DM 4 dicembre 2003 del Ministro delle attività produttive con il quale, ai sensi dell'art. 5, comma 1, del DPR 30 aprile 1999, n. 162, sono state pubblicate le norme tecniche nazionali, denominate UNI EN 81-1 e UNI EN 81-2, che traspongono le norme armonizzate europee in materia di ascensori; DM 29 settembre 2003, n. 918 del Ministro delle infrastrutture e dei trasporti riguardante l'individuazione delle funzioni e compiti degli Uffici Speciali per i Trasporti ad Impianti Fissi (USTIF) delle Direzioni generali territoriali (ex S.I.I.T.); Decreto 11 gennaio 2010 - Norme relative all'esercizio degli ascensori in servizio pubblico destinati al trasporto di persone (GU 27 gennaio 2010, n. 21);

DPR 30 aprile 1999 n. 162 - Impianto ed esercizio di ascensori e di montacarichi in servizio privato; DL 12 maggio 1995 - Approvazione del regolamento per gli ascensori ed i montacarichi in servizio privato;

DM 18 settembre 1975 - Norme tecniche di sicurezza per la costruzione e l'esercizio delle scale mobili in servizio pubblico;

DPR 24 luglio 1977 n. 616 - Attuazione della delega di cui all'art. 1 della legge 22 luglio 1975, n. 382;
Legge 5 agosto 1978 n. 457 - Norme per l'edilizia residenziale;
DM 28 maggio 1979 - Misure sostitutive di sicurezza per ascensori e montacarichi a vite, a cremagliera ed idraulici;
DM 2 aprile 1981 - Riconoscimento di efficacia, ai sensi dell'art. 395 del DPR 27 aprile 1955, n. 547, di sistemi di sicurezza relativi ad elevatori trasferibili, non installati stabilmente nei luoghi di lavoro; DL 23 dicembre 1982 - Identificazione delle attività omologative, già svolte dal soppresso ente nazionale prevenzione infortuni ed associazione nazionale per il controllo della combustione, di competenza dell'istituto superiore per la prevenzione e la sicurezza del lavoro;
DL 4 febbraio 1984 - Modificazioni all'autorizzazione alle unità sanitarie locali ad esercitare alcune attività omologative di primo o nuovo impianto, in nome e per conto dell'istituto superiore per la prevenzione e la sicurezza del lavoro;
DMCPC 28 novembre 1987 n. 586 - Attuazione della direttiva n. 84/528/CEE relativa agli apparecchi di sollevamento e di movimentazione e loro elementi costruttivi;
Decreto 9 dicembre 1987 n. 587 - Coordinamento politiche comunitarie attuazione delle Direttive n. 84/529/CEE e n. 86/312/CEE relative agli ascensori elettrici;
Deliberazione Comitato Interministeriale Prezzi 21 dicembre 1988 n. 26 - Tariffe per il collaudo e le verifiche degli ascensori e montacarichi installati in stabilimenti industriali e aziende agricole;
DPR 380/2001 - Disposizioni per favorire il superamento e l'eliminazione delle barriere architettoniche negli edifici privati;
DM LLPP 14 giugno 1989 n. 236 - Prescrizioni tecniche necessarie a garantire l'accessibilità l'adattabilità e la visitabilità degli edifici privati e di edilizia residenziale pubblica sovvenzionata e agevolata, ai fini del superamento e dell'eliminazione delle barriere architettoniche;
DM 22 febbraio 2008 n. 37 - Norme per la sicurezza degli impianti;
Legge 17/2007 - Regolamento di attuazione della legge 5 marzo 1990, n. 46, in materia di sicurezza degli impianti;
Legge 443/2001 – legge-quadro per l'assistenza, l'integrazione sociale e i diritti delle persone handicappate;
Legge 14 luglio 1993 n. 235 - Norme sulla pubblicità negli ascensori finalizzata al sostegno degli interventi in favore delle persone handicappate;
Legge 4 dicembre 1993 n. 493 - Conversione in legge del DL 5 ottobre 1993, n. 398 concernente disposizioni per l'accelerazione degli investimenti ed il sostegno dell'occupazione e per la semplificazione dei procedimenti in materia edilizia;
DPR 28 marzo 1994 n. 268 - Regolamento recante attuazione della direttiva n. 90/486/CEE relativa alla disciplina degli ascensori elettrici, idraulici od oleoelettrici;
DPR 16 gennaio 1995 n. 42 - Regolamento di attuazione della legge 14 luglio 1993, n. 235, recante norme sulla pubblicità negli ascensori finalizzata al sostegno degli interventi in favore delle persone handicappate;
DPR 24 luglio 1996 n. 459 - Regolamento per l'attuazione delle direttive 89/392/CEE, 91/368, 93/44 e 93/68 concernenti il riavvicinamento delle legislazioni degli Stati membri relative alle macchine;
DPR 24 luglio 1996 n. 503 - Regolamento recante norme per l'eliminazione delle barriere architettoniche negli edifici, spazi e servizi pubblici;
Legge 24 aprile 1998 n. 128 - Disposizioni per l'adempimento di obblighi derivanti dalla appartenenza dell'Italia alle Comunità europee – legge comunitaria 1995-1997;
DPR 30 aprile 1999 n. 162 - Regolamento recante norme per l'attuazione della direttiva 95/16/CE sugli ascensori e di semplificazione dei procedimenti per la concessione del nulla osta per ascensori e montacarichi, nonché della relativa licenza di esercizio.

b) Scale e marciapiedi mobili

La norma UNI EN 115 (1997) stabilisce le norme di sicurezza per la costruzione e l'installazione di scale mobili e marciapiedi mobili.

Le scale e marciapiedi mobili in servizio privato sono soggetti alle norme CNR UNI 10001 "Norme per gli ascensori ed i montacarichi in servizio privato"; le scale mobili in servizio pubblico sono soggette al DM 18 settembre 1975 che stabilisce le norme tecniche di sicurezza per la costruzione e l'esercizio delle scale mobili in servizio pubblico. I marciapiedi mobili in servizio pubblico non sono soggetti ad alcuna normativa cogente.

4. Caratteristiche tecniche degli impianti

ASCENSORI

Per il dimensionamento e l'inserimento degli impianti nell'edificio le norme nazionali adottate dall'UNI sono le seguenti:

- a) UNI ISO 4190 - 1/2/3 che stabiliscono le dimensioni necessarie per l'installazione delle seguenti tipologie di impianti:
 - ascensori adibiti al trasporto di persone;
 - ascensori adibiti principalmente al trasporto di persone, ma nei quali si possono trasportare anche merci;
 - ascensori adibiti al trasporto di letti (montaletti);
 - ascensori prevalentemente destinati al trasporto di cose generalmente accompagnate da persone;
 - montacarichi;
- b) UNI ISO 4190-5 che stabilisce quali pulsanti e segnali sono da prevedere nella costruzione ed installazione di un ascensore, tenendo conto del tipo di manovra adottato per l'apparecchio stesso;
- c) UNI ISO 4190-6 che stabilisce le regole concernenti le previsioni di traffico e la scelta degli ascensori per gli edifici adibiti ad abitazione, allo scopo di assicurare un servizio soddisfacente;
- d) UNI 8725 che stabilisce le istruzioni per l'integrazione negli edifici residenziali degli impianti di ascensori elettrici a fune;
- e) UNI 8999 che stabilisce le istruzioni per l'integrazione negli edifici per uffici, alberghi ed ospedali degli impianti di ascensori elettrici a funi.

SCALE E MARCIAPIEDI MOBILI

Al presente non esistono norme per il dimensionamento e l'inserimento di questi impianti negli edifici, pertanto sono da definire tra installatore e Direzione dei Lavori i dettagli relativi.

5. Il Direttore dei lavori, ai fini della loro accettazione procederà come segue:

verificherà che l'impianto, a livello di progetto, abbia avuto le necessarie approvazioni da parte dei competenti organi di controllo e che le dimensioni siano coerenti con la destinazione d'uso in base alle norme di dimensionamento e di inserimento nell'edificio;

verificherà che l'impianto riceva alla fine dell'installazione il collaudo da parte dei competenti organi di controllo e che i dati relativi siano registrati sulla documentazione obbligatoria in base alla legislazione vigente.

Art. 6.8 Impianto elettrico e di comunicazione interna

Disposizioni generali

1. Il Direttore dei lavori per la pratica realizzazione dell'impianto, oltre al coordinamento di tutte le operazioni necessarie alla realizzazione dello stesso, dovrà prestare particolare attenzione alla verifica della completezza di tutta la documentazione, ai tempi della sua realizzazione e ad eventuali interferenze con altri lavori. Dovrà verificare, inoltre, che i materiali impiegati e la loro messa in opera siano conformi a quanto stabilito dal progetto.

Al termine dei lavori si farà rilasciare il rapporto di verifica dell'impianto elettrico come precisato nella «Appendice G» della Guida CEI 64-50, che attesterà che lo stesso è stato eseguito a regola d'arte.

Raccoglierà inoltre la documentazione più significativa per la successiva gestione e manutenzione.

2. Gli impianti elettrici dovranno essere realizzati a regola d'arte in rispondenza al DLgs 81/2008 e al DM 22 gennaio 2008 n. 37 per come modificato dalla legge n. 133 del 2008. Si considerano a regola d'arte gli impianti elettrici realizzati secondo le norme CEI applicabili, in relazione alla tipologia di edificio, di locale o di impianto specifico oggetto del progetto e precisamente:

- CEI 11-17: Impianti di produzione, trasporto e distribuzione di energia elettrica. Linee in cavo.
- CEI 64-8: Impianti elettrici utilizzatori a tensione nominale non superiore a 1.000 V in corrente alternata a 1.500 V in corrente continua.
- CEI 64-2: Impianti elettrici nei luoghi con pericolo di esplosione o di incendio.
- CEI 103-1: Impianti telefonici interni.
- CEI 64-50: Edilizia residenziale - Guida per l'integrazione nell'edificio degli impianti elettrici utilizzatori, ausiliari e telefonici.

Vanno inoltre rispettate le disposizioni del DM del 16 febbraio 1982 e della legge n. 818 del 7 dicembre 1984 per quanto applicabili.

3. Ai sensi del DM del 22 gennaio 2008 n. 37, della legge 17/2007, “Regolamento di attuazione della legge 17/2007, in materia di sicurezza degli impianti” e del DM 20 febbraio 1992 “Approvazione del modello di conformità dell'impianto alla regola dell'arte di cui all'art. 7 del regolamento di attuazione della legge 17/2007, recante norme per la sicurezza degli impianti”, dovrà essere utilizzato materiale elettrico costruito a regola d'arte ovvero sullo stesso materiale deve essere stato apposto un marchio che ne attesti la conformità, ovvero quest'ultimo deve aver ottenuto il rilascio di un attestato di conformità da parte di uno degli organismi competenti per ciascuno degli stati membri della Comunità Economica Europea, oppure deve essere munito di dichiarazione di conformità rilasciata dal costruttore. I materiali non previsti nel campo di applicazione della legge 18 ottobre 1977, n. 791 e per i quali non esistono norme di riferimento dovranno comunque essere conformi alla legge n. 186/68.

Tutti i materiali dovranno essere esenti da difetti qualitativi e di lavorazione. Caratteristiche tecniche degli impianti e dei componenti

4. Criteri per la dotazione e predisposizione degli impianti

Nel caso più generale gli impianti elettrici utilizzatori prevedono: punti di consegna ed eventuale cabina elettrica; circuiti montanti, circuiti derivati e terminali; quadro elettrico generale e/o dei servizi, quadri elettrici locali o di unità immobiliari; alimentazioni di apparecchi fissi e prese; punti luce fissi e comandi; illuminazione di sicurezza, ove prevedibile.

Con impianti ausiliari si intendono:

l'impianto citofonico con portiere elettrico o con centralino di portineria e commutazione al posto esterno;

l'impianto videocitofonico;

l'impianto centralizzato di antenna TV e MF.

L'impianto telefonico generalmente si limita alla predisposizione delle tubazioni e delle prese.

È indispensabile per stabilire la consistenza e dotazione degli impianti elettrici, ausiliari e telefonici la definizione della destinazione d'uso delle unità immobiliari (ad uso abitativo, ad uso uffici, ad altri usi) e la definizione dei servizi generali (servizi comuni: portinerie, autorimesse, box auto, cantine, scale, altri; servizi tecnici: cabina elettrica; ascensori; centrali termiche, idriche e di condizionamento; illuminazione esterna ed altri).

Quali indicazioni di riferimento per la progettazione degli impianti elettrici, ausiliarie telefonici, ove non diversamente concordato e specificato, si potranno assumere le indicazioni formulate dalla Guida CEI per la dotazione delle varie unità immobiliari e per i servizi generali.

Sulla necessità di una cabina elettrica e sulla definizione del locale dei gruppi di misura occorrerà contattare l'Ente distributore dell'energia elettrica. Analogamente per il servizio telefonico occorrerà contattare la Telecom.

5. Criteri di progetto

Per gli impianti elettrici, nel caso più generale, è indispensabile l'analisi dei carichi previsti e prevedibili per la definizione del carico convenzionale dei componenti e del sistema. Con riferimento alla configurazione e costituzione degli impianti, che saranno riportate su adeguati schemi e planimetrie, è necessario il dimensionamento dei circuiti sia per il funzionamento normale a regine, che per il funzionamento anomalo per sovracorrente.

Ove non diversamente stabilito, la caduta di tensione nell'impianto non deve essere superiore al 4% del valore nominale.

È indispensabile la valutazione delle correnti di corto circuito massimo e minimo delle varie parti dell'impianto. Nel dimensionamento e nella scelta dei componenti occorre assumere per il corto circuito minimo valori non superiori a quelli effettivi presumibili, mentre per il corto circuito massimo valori non inferiori ai valori minimali eventualmente indicati dalla normativa e comunque non inferiori a quelli effettivi presumibili.

È opportuno:

- ai fini della protezione dei circuiti terminali dal corto circuito minimo, adottare interruttori automatici con caratteristica L o comunque assumere quale tempo d'intervento massimo per essi 0,4 s;

- ai fini della continuità e funzionalità ottimale del servizio elettrico, curare il coordinamento selettivo dell'intervento dei dispositivi di protezione in serie, in particolare degli interruttori automatici differenziali.

Per gli impianti ausiliari e telefonici saranno fornite caratteristiche tecniche ed elaborati grafici (schemi o planimetrie).

6. Criteri di scelta dei componenti

I componenti devono essere conformi alle prescrizioni di sicurezza delle rispettive norme e scelti e messi in

opera tenendo conto delle caratteristiche di ciascun ambiente (ad esempio gli interruttori automatici rispondenti alle norme CEI 23-3, le prese a spina rispondenti alla norma CEI 23-5/17, gli involucri di protezione rispondenti alle norme CEI 70-1).

Integrazione degli impianti elettrici, ausiliari e telefonici nell'edificio

7. Generalità sulle condizioni di integrazione

Deve essere curata la più razionale integrazione degli impianti elettrici, ausiliari e telefonici nell'edificio e la loro coesistenza con le altre opere ed impianti. A tale scopo dovranno essere formulate indicazioni generali relative alle condutture nei montanti (sedi, canalizzazioni separate, conduttori di protezione ed altre) o nei locali (distribuzione a pavimento o a parete, altre). Per la definizione di tali indicazioni si può fare riferimento alla Guida CEI 64-50 ove non diversamente specificato.

È opportuno, in particolare, che prima dell'esecuzione e nel corso dei lavori vengano assegnati agli impianti elettrici spazi adeguati o compatibili con quelli per gli altri impianti tecnici, onde evitare interferenze dannose ai fini dell'installazione e dell'esercizio.

8. Impianto di terra

È indispensabile che l'esecuzione del sistema dispersore proprio debba aver luogo durante la prima fase delle opere edili durante la quale è ancora possibile interrare i dispersori stessi senza particolari opere di scavo o di infissione e quando inoltre, se del caso, possono essere eseguiti i collegamenti dello stesso ai ferri dei plinti di fondazione, utilizzando così dispersori naturali. I collegamenti di equipotenzialità principali devono essere eseguiti in base alle prescrizioni della norma CEI 64-8.

Occorre preoccuparsi del coordinamento per la realizzazione dei collegamenti equipotenziali, richiesti per tubazioni metalliche o per altre masse estranee all'impianto elettrico che fanno parte della costruzione; è opportuno che vengano assegnate le competenze di esecuzione.

Si raccomanda una particolare cura nella valutazione dei problemi di interferenza tra i vari impianti tecnologici interrati ai fini della corrosione. Si raccomanda inoltre la misurazione della resistività del terreno.

9. Impianto di protezione contro le scariche atmosferiche

Nel caso tale impianto fosse previsto, esso deve essere realizzato in conformità alle disposizioni del DM 37/2008. È opportuno predisporre tempestivamente l'organo di captazione sulla copertura ed adeguate sedi per le calate, attenendosi alle distanze prescritte dalle norme CEI 81-1. Si fa presente che le suddette norme prevedono anche la possibilità di utilizzare i ferri delle strutture edili alle condizioni indicate al punto 1.2.17 della norma stessa.

Art. 6.9 Impianto di riscaldamento

1. In conformità al DM 22 gennaio 2008 n. 37, gli impianti di riscaldamento devono rispondere alle regole di buona tecnica; le norme UNI e CEI sono considerate norme di buona tecnica.

2. L'impianto di riscaldamento deve assicurare il raggiungimento, nei locali riscaldati, della temperatura indicata in progetto, compatibile con le vigenti disposizioni in materia di contenimento dei consumi energetici. Detta temperatura deve essere misurata al centro dei locali e ad una altezza di 1,5 m dal pavimento. Quanto detto vale purché la temperatura esterna non sia inferiore al minimo fissato in progetto.

Nella esecuzione dell'impianto dovranno essere scrupolosamente osservate, oltre alle disposizioni per il contenimento dei consumi energetici (DM del 17 marzo 2003 "Aggiornamenti agli allegati F e G del DPR 26 agosto 1993, n. 412, recante norme per la progettazione, l'installazione, l'esercizio e la manutenzione degli impianti termici negli edifici, ai fini del contenimento dei consumi di energia"), le vigenti prescrizioni concernenti la sicurezza, l'igiene, l'inquinamento dell'aria, delle acque e del suolo.

3. I sistemi di riscaldamento degli ambienti si intendono classificati come segue:

- a) mediante «corpi scaldanti» (radiatori, convettori, piastre radianti e simili) collocati nei locali e alimentati da un fluido termovettore (acqua, vapore d'acqua, acqua surriscaldata);
- b) mediante «pannelli radianti» posti in pavimenti, soffitti, pareti, a loro volta riscaldati mediante tubi, in cui circola acqua a circa 50 °C;
- c) mediante «pannelli sospesi» alimentati come i corpi scaldanti di cui alla precedente lett. a);
- d) mediante immissione di aria riscaldata per attraversamento di batterie. Dette batterie possono essere:
 - quelle di un apparecchio locale (aeroterma, ventilconvettore, convettore ventilato, etc...);
 - quelle di un apparecchio unico per unità immobiliare (condizionatore, complesso di termoventilazione);

e) mediante immissione nei locali di aria riscaldata da un generatore d'aria calda a scambio diretto. Dal punto di vista gestionale gli impianti di riscaldamento si classificano come segue:

- a) autonomo, quando serve un'unica unità immobiliare;
- b) centrale, quando serve una pluralità di unità immobiliari di un edificio o di più edifici raggruppati;
- c) di quartiere, quando serve una pluralità di edifici separati;
- d) urbano, quando serve tutti gli edifici di un centro abitato.

4. In base alla regolamentazione vigente tutti i componenti degli impianti di riscaldamento destinati o alla produzione, diretta o indiretta, del calore, o alla utilizzazione del calore, o alla regolazione automatica e contabilizzazione del calore, debbono essere provvisti del certificato di omologazione rilasciato dagli organi competenti. I dispositivi automatici di sicurezza e di protezione debbono essere provvisti di certificato di conformità rilasciato, secondo i casi, dall'ISPESL o dal Ministero degli Interni (Centro Studi ed Esperienze). Tutti i componenti degli impianti debbono essere accessibili ed agibili per la manutenzione e suscettibili di essere agevolmente introdotti e rimossi nei locali di loro pertinenza ai fini della loro revisione, o della eventuale sostituzione.

Il Direttore dei Lavori dovrà accertare che i componenti impiegati siano stati omologati e/o che rispondano alle prescrizioni vigenti.

5. Generatori di calore

I generatori di calore possono essere alimentati:

- con combustibili solidi, caricati manualmente o automaticamente nel focolare;
- con combustibili liquidi mediante apposito bruciatore;
- con combustibili gassosi mediante apposito bruciatore.

A seconda del fluido riscaldato, i generatori di calore possono essere:

- ad acqua calda;
- a vapore con pressione inferiore a 98067 Pa;
- ad acqua surriscaldata con temperatura massima corrispondente alla pressione di cui sopra;
- ad aria calda.

Il generatore di calore deve essere in grado di fornire il calore necessario con il rendimento previsto ai vari carichi; di esso dovrà essere precisato: il tipo e la pressione massima di esercizio, il materiale impiegato, lo spessore della superficie di scambio e il volume del fluido contenuto (nel caso di generatori di vapore d'acqua il contenuto d'acqua a livello).

Per i generatori con camera di combustione pressurizzata bisogna assicurarsi, nel caso in cui il camino sia a tiraggio naturale e corra all'interno dell'edificio, che all'uscita dei fumi non sussista alcuna pressione residua.

Il generatore sarà dotato degli accessori previsti dalla normativa, e cioè:

- dispositivi di sicurezza;
 - dispositivi di protezione;
 - dispositivi di controllo previsti dalle norme ISPESL. In particolare:
 - dispositivi di sicurezza:
 - negli impianti ad acqua calda a vaso aperto, la sicurezza del generatore verrà assicurata mediante un tubo aperto all'atmosfera, di diametro adeguato;
 - negli impianti ad acqua calda a vaso chiuso, la sicurezza verrà assicurata per quanto riguarda le sovrappressioni dalla o dalle valvole di sicurezza e per quanto riguarda la sovratemperatura da valvole di scarico termico o da valvole di intercettazione del combustibile;
 - negli impianti a vapore a bassa pressione o ad acqua surriscaldata, la sicurezza dei generatori verrà assicurata dalle valvole di sicurezza.
 - dispositivi di protezione: sono quelli destinati a prevenire l'entrata in funzione dei dispositivi di sicurezza, ossia termostati, pressostati e flussostati (livellostatici nei generatori di vapore); essi devono funzionare e rispondere alle normative vigenti.
 - dispositivi di controllo: sono il termometro con l'attiguo pozzetto per il termometro di controllo e l'idrometro con l'attacco per l'applicazione del manometro di controllo.
- Nei generatori di vapore: il livello visibile ed il manometro dotato di attacco per il manometro di controllo. Questi dispositivi devono rispondere alle normative vigenti.

5.1. Generatori d'aria calda a scambio diretto

Dei generatori d'aria calda a scambio diretto, ove ne sia consentito l'impiego per il riscaldamento di locali di abitazione ed uffici, dovrà essere dichiarata la natura e lo spessore della superficie di scambio, la pressione della camera di combustione e del circuito dell'aria, la potenza assorbita dal ventilatore. Ai fini della

sicurezza sarà verificata la tenuta del circuito di combustione e la pressione del circuito dell'aria calda che deve mantenersi superiore alla pressione massima rilevata nel circuito di combustione.

5.2. Generatori di calore a scambio termico

Detta categoria comprende scambiatori di calore in cui il circuito primario è alimentato da acqua calda o vapore od acqua surriscaldata, prodotti da un generatore di calore, ed il circuito secondario è destinato a fornire acqua calda a temperatura minore.

Tali apparecchi, se alimentati da un fluido a temperatura superiore a quella di ebollizione alla pressione atmosferica, devono essere provvisti, sul circuito secondario, di valvole di sicurezza e di valvole di scarico termico, oltre alle apparecchiature di protezione (termostati, pressostati) che operano direttamente sul generatore che alimenta il circuito primario, oppure sul circuito primario.

Devono disporre altresì degli apparecchi di controllo come i generatori d'acqua calda (termometro, idrometro con attacchi).

6. Bruciatori

I bruciatori di combustibili, liquidi o gassosi, ed i focolari per combustibili solidi, devono essere in grado di cedere al fluido termovettore il calore corrispondente al carico massimo del generatore servito.

In ogni caso la potenza del bruciatore non deve superare la potenza massima del generatore in questione.

Il bruciatore deve essere corredato da dispositivi che ne arrestino il funzionamento ed intercettino l'afflusso del combustibile nel caso in cui la fiamma non si accenda o si spenga in corso di funzionamento.

In particolare le rampe di alimentazione dei bruciatori a gas debbono corrispondere esattamente, per tipo e composizione, a quelle prescritte dalle norme UNI CIG ed essere quindi dotate, oltre che di elettrovalvole di intercettazione, anche del dispositivo atto ad accertare l'assenza di perdite delle valvole stesse.

Negli impianti di maggiore importanza dotati di bruciatori di gas, si dovrà prevedere anche la verifica automatica del dispositivo di controllo della fiamma all'atto di ogni accensione o, se del caso, la verifica continua.

L'arresto dei bruciatori in generale deve verificarsi anche nel caso di intervento dei vari apparecchi di protezione: termostati, pressostati, flussostati, livellostati.

6.1. Condotti di evacuazione dei fumi ed aerazione delle Centrali termiche

I condotti dei fumi, raccordi fumari, canali fumari e camini, debbono assicurare la corretta evacuazione dei fumi anche al carico massimo e nelle peggiori condizioni esterne di temperatura, pressione ed umidità relativa.

Qualora i condotti non siano totalmente esterni all'edificio, il tiraggio ne dovrà assicurare la depressione lungo l'intero sviluppo così che, in caso di lesioni, non vi sia fuoriuscita dei prodotti della combustione.

Lo sbocco all'esterno dovrà avvenire secondo le prescrizioni vigenti e, comunque, in modo da non recare molestie. In qualsiasi locale in cui funziona un generatore di calore, di qualsiasi potenza, deve essere assicurato il libero ingresso dell'aria necessaria mediante un'apertura non chiudibile di dimensioni adeguate.

6.2. I depositi di combustibili liquidi

I combustibili liquidi devono rispettare la legislazione in base alla capacità, ai locali in cui possono essere collocati ed alla loro sistemazione ove siano interrati o collocati in vista all'aperto.

Ove si presentassero delle perdite, il combustibile liquido dovrà fluire entro un apposito bacino di raccolta che, nel caso di interrimento, non deve inquinare il terreno e la falda acquifera.

Ogni serbatoio deve essere provvisto di un tubo di sfiato ubicato in modo che i prodotti gassosi non possano molestare le persone.

Le tubazioni di adduzione del combustibile, liquido o gassoso, al serbatoio debbono potersi intercettare all'esterno delle Centrali termiche, in caso di emergenza.

Deve essere provvisto altresì di un attacco di carico, facilmente accessibile e protetto da manomissioni.

Le tubazioni di adduzione ai bruciatori devono essere intercettabili all'esterno della Centrale termica. Le stazioni di riduzione per l'alimentazione dei bruciatori di gas ed i relativi contatori vanno collocati all'esterno e, dove ciò non è possibile, in ambienti aerati e separati dai locali di utilizzazione secondo la regolamentazione antincendio.

7. Circolazione del fluido termovettore

7.1. Pompe di circolazione

Nel caso di riscaldamento ad acqua calda, la circolazione, salvo casi eccezionali in cui si utilizza la circolazione naturale per gravità, viene assicurata mediante elettropompe centrifughe la cui potenza elettrica assorbita non deve essere, di massima, maggiore di 1/500 della potenza termica massima dell'impianto.

Le pompe, provviste del certificato di omologazione, dovranno assicurare portate e prevalenze idonee per

alimentare tutti gli apparecchi utilizzatori ed essere previste per un servizio continuo senza sensibile surriscaldamento del motore.

La tenuta sull'albero nelle pompe, accoppiato al motore elettrico con giunto elastico, potrà essere meccanica o con premistoppa, in quest'ultimo caso la perdita d'acqua dovrà risultare di scarsa rilevanza dopo un adeguato periodo di funzionamento.

Ogni pompa dovrà essere provvista di organi di intercettazione sull'aspirazione e sulla mandata e di valvole di non ritorno.

Sulla pompa o sui collettori di aspirazione e di mandata delle pompe si dovrà prevedere una presa manometrica per il controllo del funzionamento.

7.2. Ventilatori

Nel caso di riscaldamento ad aria calda, l'immissione dell'aria nei vari locali si effettua mediante elettroventilatori centrifughi, o assiali, la cui potenza elettrica assorbita non deve essere, di massima, maggiore di 1/50 della potenza termica massima dell'impianto.

I ventilatori, provvisti di certificato di omologazione, dovranno assicurare portate e prevalenze idonee per l'immissione nei singoli locali della portata d'aria necessaria per il riscaldamento ed essere previsti per un servizio continuo senza sensibile surriscaldamento del motore.

8. Distribuzione del fluido termovettore

8.1. La rete di tubazioni di distribuzione comprende:

- a) le tubazioni della Centrale termica;
- b) le tubazioni della Sottocentrale termica, allorché l'impianto sia alimentato dal secondario di uno scambiatore di calore;
- c) la rete di distribuzione propriamente detta che, a sua volta, comprende:
 - una rete orizzontale principale;
 - le colonne montanti che si staccano dalla rete di cui sopra;
 - le reti orizzontali nelle singole unità immobiliari;
 - gli allacciamenti ai singoli apparecchi utilizzatori;
- d) la rete di sfiato dell'aria.

A) Le reti orizzontali saranno poste, di regola, nei cantinati o interrati: in quest'ultimo caso, se si tratta di tubi metallici e non siano previsti cunicoli accessibili aerati, si dovrà prevedere una protezione tale da non consentire alcun contatto delle tubazioni col terreno.

B)Le colonne montanti, provviste alla base di organi di intercettazione e di rubinetto di scarico, saranno poste possibilmente in cavedi accessibili e da esse si dirameranno le reti orizzontali destinate alle singole unità immobiliari.

C)Debbono restare accessibili sia gli organi di intercettazione dei predetti montanti, sia quelli delle singole reti o, come nel caso dei pannelli radianti, gli ingressi e le uscite dei singoli serpentine.

D)Diametri e spessori delle tubazioni debbono corrispondere a quelli previsti nelle norme UNI. In particolare per i tubi di acciaio neri si impiegheranno, sino al diametro di 1", tubi gas secondo la norma UNI EN 10225 del 2005, per i diametri maggiori, tubi lisci secondo le norme UNI EN 10216 del 2005 e UNI EN 10217 del 2005. Per i tubi di rame si impiegheranno tubi conformi alla norma UNI EN 1057.

E)Le tubazioni di materiali non metallici debbono essere garantite dal fornitore per la temperatura e la pressione massima di esercizio e per il servizio continuo.

F)Tutte le tubazioni debbono essere coibentate secondo le prescrizioni dell'allegato B del DPR 26 agosto 1993, n. 412, salvo il caso in cui il calore da esse emesso sia previsto espressamente per il riscaldamento, o per l'integrazione del riscaldamento ambiente.

G)I giunti, di qualsiasi genere (saldati, filettati, a flangia, ecc.) debbono essere a perfetta tenuta e là dove non siano accessibili dovranno essere provati a pressione in corso di installazione.

H)I sostegni delle tubazioni orizzontali o sub-orizzontali devono essere previsti a distanze tali da evitare incurvamenti.

I)Il dimensionamento delle tubazioni, sulla base delle portate e delle resistenze di attrito ed accidentali, deve essere eseguito così da assicurare le medesime perdite di carico in tutti i circuiti generali e particolari di ciascuna utenza.

J)La velocità dell'acqua nei tubi deve essere contenuta entro limiti tali da evitare rumori molesti, trascinamento d'aria, perdite di carico eccessive e fenomeni di erosione in corrispondenza alle accidentalità.

K)Il percorso delle tubazioni e la loro pendenza deve assicurare, nel caso di impiego dell'acqua, il sicuro sfogo dell'aria e, nel caso di impiego del vapore, lo scarico del condensato oltre che l'eliminazione dell'aria.

Occorre prevedere, in ogni caso, la compensazione delle dilatazioni termiche. In particolare per i dilatatori, dovrà essere fornita la garanzia che le deformazioni rientrano in quelle elastiche del materiale e per i punti fissi che l'ancoraggio è commisurato alle sollecitazioni.

Gli organi di intercettazione, previsti su ogni circuito separato, dovranno corrispondere alle temperature e pressioni massime di esercizio ed assicurare la perfetta tenuta, agli effetti della eventuale segregazione dall'impianto di ogni singolo circuito.

Sulle tubazioni che convogliano vapore occorre prevedere uno o più scaricatori del condensato, così da evitare i colpi d'ariete e le ostruzioni al passaggio del vapore.

8.2. Canali di distribuzione dell'aria calda

Negli impianti ad aria calda, in cui quest'ultima viene immessa in una pluralità di ambienti, o in più punti dello stesso ambiente, si devono prevedere canali di distribuzione con bocche di immissione, singolarmente regolabili per quanto concerne la portata e dimensionati, come le tubazioni, in base alla portata ed alle perdite di carico.

I canali debbono essere eseguiti con materiali di adeguata resistenza, non soggetti a disgregazione od a danneggiamenti per effetto dell'umidità e, se metallici, irrigiditi in modo che le pareti non entrino in vibrazione.

I canali dovranno essere coibentati per l'intero loro sviluppo, a meno che il calore da essi emesso sia espressamente previsto per il riscaldamento, o quale integrazione del riscaldamento, dei locali attraversati.

La velocità dell'aria nei canali deve essere contenuta, così da evitare rumori molesti, perdite di carico eccessive e fenomeni di abrasione delle pareti, specie se non si tratta di canali metallici.

Le bocche di immissione debbono essere ubicate e conformate in modo che l'aria venga distribuita quanto più possibile uniformemente ed a velocità tali da non risultare molesta per le persone; al riguardo si dovrà tener conto anche della naturale tendenza alla stratificazione.

In modo analogo si dovrà procedere per i canali di ripresa, dotati di bocche di ripresa, tenendo conto, altresì, che l'ubicazione delle bocche di ripresa deve essere tale da evitare la formazione di correnti preferenziali, a pregiudizio della corretta distribuzione.

9. Apparecchi utilizzatori

Tutti gli apparecchi utilizzatori debbono essere costruiti in modo da poter essere impiegati alla pressione ed alla temperatura massima di esercizio, tenendo conto della prevalenza delle pompe di circolazione che può presentarsi al suo valore massimo qualora la pompa sia applicata sulla mandata e l'apparecchio sia intercettato sul solo ritorno.

9.1. Corpi scaldanti statici

Qualunque sia il tipo prescelto, i corpi scaldanti debbono essere provvisti di un certificato di omologazione che ne attesti la resa termica. Specifiche tecniche e requisiti da soddisfare sono stabiliti dalla norma UNI EN 442.

Essi debbono essere collocati in posizione e condizioni tali da non pregiudicare la cessione di calore all'ambiente. Non si debbono impiegare sullo stesso circuito corpi scaldanti dei quali sia notevolmente diverso l'esponente dell'espressione che misura la variazione della resa termica in funzione della variazione della differenza tra la temperatura del corpo scaldante e la temperatura ambiente (esempio radiatori e convettori).

Sulla mandata e sul ritorno del corpo scaldante si debbono prevedere organi atti a consentire la regolazione manuale e, ove occorra, l'esclusione totale del corpo scaldante, rendendo possibile la sua asportazione, senza interferire con il funzionamento dell'impianto.

9.2. Corpi scaldanti ventilati

Di tali apparecchi, costituiti da una batteria percorsa dal fluido termovettore e da un elettroventilatore che obbliga l'aria a passare nella batteria, occorre accertare, oltre a quanto già esposto per i corpi scaldanti statici, la potenza assorbita dal ventilatore e la rumorosità dello stesso.

La collocazione degli apparecchi deve consentire una distribuzione uniforme dell'aria evitando, altresì, correnti moleste.

9.3. Pannelli radianti

Costituiscono una simbiosi tra le reti di tubazioni in cui circola il fluido termovettore e le strutture murarie alle quali tali reti sono applicate (pannelli riportati) o nelle quali sono annegate (pannelli a tubi annegati).

I tubi per la formazione delle reti, sotto forma di serpentini, o griglie, devono essere di piccolo diametro (20 mm al massimo) e, ove non si tratti di tubi metallici, dovrà essere accertata l'idoneità relativamente alla temperatura ed alla pressione massima di esercizio per un servizio continuo.

Prima dell'annegamento delle reti si verificherà che non vi siano ostruzioni di sorta; è indispensabile una prova a pressione sufficientemente elevata per assicurarsi che non si verifichino perdite nei tubi e nelle eventuali congiunzioni.

A) Nel caso di pannelli a pavimento la temperatura media superficiale del pavimento finito non deve superare il valore stabilito a riguardo dal progettista e la distanza tra le tubazioni deve essere tale da evitare che detta temperatura media si consegua alternando zone a temperatura relativamente alta e zone a temperatura relativamente bassa.

Nel prevedere il percorso dei tubi occorre tener presente, altresì, che (anche con cadute di temperatura relativamente basse: 8 - 10° C) le zone che corrispondono all'ingresso del fluido scaldante emettono calore in misura sensibilmente superiore a quelle che corrispondono all'uscita.

Le reti di tubi devono essere annegate in materiale omogeneo (di regola: calcestruzzo da costruzione) che assicuri la totale aderenza al tubo e la protezione da qualsiasi contatto con altri materiali e da qualsiasi liquido eventualmente disperso sul pavimento.

B) Nel caso di pannelli a soffitto, ricavati di regola annegando le reti nei solai pieni, o nelle nervature dei solai misti, la temperatura media superficiale non deve superare il valore stabilito dal progettista.

C) Il collegamento alle reti di distribuzione, deve essere attuato in modo che sia evitato qualsiasi ristagno dell'aria e che questa, trascinata dal fluido, venga scaricata opportunamente; per lo stesso motivo è opportuno che la velocità dell'acqua non sia inferiore a 0,5 m/s.

D) Nel caso di reti a griglia, costituite da una pluralità di tronchi o di serpentini collegati a due collettori (di ingresso e di uscita), occorre che le perdite di carico nei vari tronchi siano uguali, così da evitare circolazioni preferenziali. In concreto occorre che i vari tronchi, o serpentini, abbiano la stessa lunghezza (e, possibilmente, lo stesso numero di curve) e che gli attacchi ai collettori avvengano da parti opposte, così che il tronco con la mandata più corta abbia il ritorno più lungo e il tronco con la mandata più lunga, il ritorno più corto.

E) Nei pannelli, cosiddetti «riportati», di regola a soffitto e talvolta a parete, ove le reti di tubazioni sono incorporate in uno strato di speciale intonaco, applicato alla struttura muraria o anche separato dalla stessa, si dovrà prevedere un'adeguata armatura di sostegno, una rete portaintonaco di rinforzo e l'ancoraggio del pannello, tenendo conto delle dilatazioni termiche.

Qualunque sia il tipo di pannello impiegato, si deve prevedere un pannello, od un gruppo di pannelli, per ogni locale dotato di una valvola di regolazione, collocata in luogo costantemente accessibile.

F) È utile l'applicazione di organi di intercettazione sull'ingresso e sull'uscita così da poter separare dall'impianto il pannello od il gruppo di pannelli senza interferenze con l'impianto stesso.

9.4. Pannelli pensili

Si considerano come corpi scaldanti tenendo conto che, in relazione al loro sviluppo ed alla loro collocazione, le temperature superficiali debbono essere compatibili con il benessere delle persone.

9.5. Riscaldatori d'acqua

Sono destinati alla produzione di acqua calda per i servizi igienici e possono essere:

- ad accumulo con relativo serbatoio;
- istantanei;
- misti ad accumulo ed istantanei.

Il tipo di riscaldatore ed il volume di accumulo deve essere rispondente alla frequenza degli attingimenti: saltuari, continui, concentrati in brevi periodi di tempo.

Qualora il fluido scaldante presenti una temperatura superiore a quella di ebollizione alla pressione atmosferica, occorre applicare al serbatoio di accumulo la valvola di sicurezza e la valvola di scarico termico. Nel serbatoio d'accumulo è, altresì, indispensabile prevedere un vaso di espansione o una valvola di sfioro, onde far fronte alla dilatazione dell'acqua in essi contenuta nel caso in cui non si verifichino attingimenti durante il riscaldamento dell'acqua stessa.

L'acqua deve essere distribuita a temperatura non superiore a 50 °C; è comunque opportuno, nel caso dell'accumulo, mantenere l'acqua a temperatura non superiore a 65 °C onde ridurre la formazione di incrostazioni, nel caso in cui l'acqua non venga preventivamente trattata.

Il generatore di calore destinato ad alimentare il riscaldatore d'acqua durante i periodi in cui non si effettua il riscaldamento ambientale deve essere di potenza non superiore a quella richiesta effettivamente dal servizio cui è destinato.

9.6. Complessi di termoventilazione

Sono costituiti, come i corpi scaldanti ventilati, da una batteria di riscaldamento alimentata dal fluido

termovettore e da un elettroventilatore per la circolazione dell'aria nella batteria. Dovendo provvedere al riscaldamento di una pluralità di locali, mediante l'immissione di aria calda, l'apparecchio dovrà essere in grado di fornire la potenza termica necessaria.

Dell'elettroventilatore, dotato di un motore elettrico per servizio continuo, dovranno essere verificati: la portata, la prevalenza, la potenza assorbita ed il livello di rumorosità nelle condizioni di esercizio. L'apparecchio può essere provvisto di filtri sull'aria di rinnovo e/o sull'aria di ricircolazione (mentre la presenza di dispositivi di umidificazione lo farebbe annoverare tra gli apparecchi di climatizzazione invernale).

10. Espansione dell'acqua dell'impianto

Negli impianti ad acqua calda, o surriscaldata, occorre prevedere un vaso di espansione in cui trovi posto l'aumento di volume del liquido per effetto del riscaldamento. Il vaso può essere aperto all'atmosfera o chiuso, a pressione.

Il vaso aperto deve essere collocato a quota maggiore del punto più alto dell'impianto; occorre poi assicurarsi che esso non sia in circolazione per effetto dello scarico del tubo di sicurezza (allacciato scorrettamente) o della rete di sfiato dell'aria sprovvista di scaricatore idoneo).

Ove si utilizzi un vaso chiuso la pressione che vi deve regnare deve essere: nel caso di acqua calda, superiore alla pressione statica dell'impianto, nel caso di acqua surriscaldata superiore alla pressione del vapore saturo alla temperatura di surriscaldamento.

Il vaso chiuso può essere del tipo a diaframma (con cuscino d'aria prepressurizzato), autopressurizzato (in cui la pressione, prima del riempimento, è quella atmosferica), prepressurizzato a pressione costante e livello variabile, prepressurizzato a pressione e livello costanti.

Questi ultimi richiedono per la pressurizzazione l'allacciamento ad una rete di aria compressa (o ad un apposito compressore) o a bombole di aria compressa o di azoto.

I vasi chiusi collegati ad una sorgente esterna debbono essere dotati di valvola di sicurezza e, se la pressione della sorgente può assumere valori rilevanti, occorre inserire una restrizione tarata sul tubo di adduzione cosicché la portata massima possa essere scaricata dalla valvola di sicurezza senza superare la pressione di esercizio per la quale il vaso è previsto.

In ogni caso, qualora la capacità di un vaso chiuso sia maggiore di 25 l, il vaso stesso è considerato apparecchio a pressione a tutti gli effetti.

11. Regolazione automatica

Ogni impianto centrale deve essere provvisto di un'apparecchiatura per la regolazione automatica della temperatura del fluido termovettore, in funzione della temperatura esterna e del conseguente fattore di carico.

Il regolatore, qualunque sia il tipo, dispone di due sonde (l'una esterna e l'altra sulla mandata generale) ed opera mediante valvole servocomandate.

Il regolatore deve essere suscettibile di adeguamento del funzionamento del diagramma di esercizio proprio dell'impianto regolato. Debbono essere previste regolazioni separate nel caso di circuiti di corpi scaldanti destinati ad assicurare temperature diverse e nel caso di circuiti che alimentano corpi scaldanti aventi una risposta diversa al variare della differenza tra la temperatura dell'apparecchio e la temperatura ambiente.

È indispensabile prevedere un sistema di regolazione automatica della temperatura ambiente per ogni unità immobiliare ed una valvola termostatica su ciascun corpo scaldante ai fini di conseguire la necessaria omogeneità delle temperature ambiente e di recuperare i cosiddetti apporti di calore gratuiti, esterni ed interni.

La regolazione locale deve essere prevista per l'applicazione di dispositivi di contabilizzazione del calore dei quali venisse decisa l'adozione.

12. Alimentazione e scarico dell'impianto

12.1. Alimentazione dell'impianto

L'alimentazione dell'impianto può avvenire secondo uno dei criteri seguenti:

- negli impianti a vapore, mediante elettropompe che prelevano l'acqua dalla vasca di raccolta del condensato; vasca in cui il livello è assicurato da una valvola a galleggiante allacciata all'acquedotto o ad un condotto di acqua trattata;
- negli impianti ad acqua calda con vaso di espansione aperto: o mediante l'allacciamento all'acquedotto (o ad un condotto di acqua trattata) del vaso stesso, in cui il livello è assicurato da una valvola a galleggiante come sopra, oppure mediante un allacciamento diretto dell'acquedotto (o del predetto condotto di acqua trattata) al generatore di calore o ad un collettore della centrale termica, allacciamento dotato di una valvola a perfetta tenuta da azionare manualmente;

- negli impianti ad acqua calda con vaso chiuso, mediante l'allacciamento diretto all'acquedotto (od al predetto condotto dell'acqua trattata) attraverso una valvola di riduzione;
- negli impianti ad acqua surriscaldata, mediante elettropompe che prelevano l'acqua dall'acquedotto o dal serbatoio dell'acqua trattata.

Occorrono ovviamente pompe di sopraelevazione della pressione qualora la pressione dell'acquedotto, o quella del condotto dell'acqua trattata, non sia in grado di vincere la pressione regnante nel punto di allacciamento.

Nel caso di valvole a galleggiante collegate all'acquedotto, la bocca di ingresso dell'acqua deve trovarsi ad un livello superiore a quello massimo dell'acqua così che in caso di eventuali depressioni nell'acquedotto non avvenga il risucchio in esso dell'acqua del vaso. Nel caso di allacciamenti diretti all'acquedotto è prescritta l'applicazione di una valvola di non ritorno così da evitare ogni possibile rientro nell'acquedotto dell'acqua dell'impianto.

Sulla linea di alimentazione occorre inserire un contatore d'acqua al fine di individuare tempestivamente eventuali perdite e renderne possibile l'eliminazione.

12.2. Scarico dell'impianto

Deve essere prevista la possibilità di scaricare, parzialmente o totalmente, il fluido termovettore contenuto nell'impianto.

Se si tratta di acqua fredda, questa può essere scaricata direttamente nella fognatura; se si tratta di acqua calda, o addirittura caldissima (per esempio nel caso di spurghi di caldaia a vapore), occorre raffreddarla in apposita vasca prima di immetterla nella fognatura.

13. Quadro e collegamenti elettrici

Si dovrà prevedere un quadro elettrico per il comando e la protezione di ogni singolo motore da cortocircuiti, abbassamenti di tensione, mancanza di fase e sovraccarichi prolungati.

Quadro e collegamenti elettrici, nonché la messa a terra di tutte le parti metalliche dovranno essere conformi alle norme CEI ed in particolare a quella prevista espressamente per le centrali termiche nella CEI 64-2 appendice B.

14. Il Direttore dei lavori per la realizzazione dell'impianto di riscaldamento opererà come segue:

- a) nel corso dell'esecuzione dei lavori, con riferimento ai tempi ed alle procedure, verificherà via via che i materiali impiegati e le tecniche di esecuzione sono effettivamente quelle prescritte e, inoltre, per le parti destinate a non restare in vista, o che possono influire irreversibilmente sul funzionamento finale, verificherà che l'esecuzione sia coerente con quella concordata (questa verifica potrà essere effettuata anche in forma casuale e statistica nel caso di grandi opere);
- b) al termine dei lavori eseguirà una verifica finale dell'opera e si farà rilasciare dall'esecutore una dichiarazione di conformità della stessa alle prescrizioni del progetto, del presente capitolato e di altre eventuali prescrizioni concordate;
- c) effettuerà o farà effettuare e sottoscrivere in una dichiarazione di conformità le prove di tenuta, consumo di combustibile (correlato al fattore di carico), ecc..., per comprovare il rispetto della legge 10/91 e della regolamentazione esistente.

Il Direttore dei lavori raccoglierà infine in un fascicolo i documenti progettuali più significativi, la dichiarazione di conformità predetta (ed eventuali schede di prodotti), nonché le istruzioni per la manutenzione con modalità e frequenza delle operazioni.

Art. 6.10 Impianti di climatizzazione

1. In conformità al DM 22 gennaio 2008 n. 37, gli impianti di climatizzazione devono rispondere alle regole di buona tecnica; le norme UNI e CEI sono considerate norme di buona tecnica.

2. L'impianto di climatizzazione è destinato ad assicurare negli ambienti:

- una determinata temperatura;
- una determinata umidità relativa;
- un determinato rinnovo dell'aria.

L'aria immessa, sia essa esterna di rinnovo o ricircolata, è di regola filtrata. La climatizzazione può essere:

- soltanto invernale, nel qual caso la temperatura ambiente è soggetta alle limitazioni previste dalle vigenti disposizioni in materia di contenimento dei consumi energetici;
- soltanto estiva;
- generale, ossia estiva ed invernale.

Qualunque sia il sistema di climatizzazione, deve essere assicurata la possibilità di una regolazione locale, almeno della temperatura e per i locali principali.

Qualora l'impianto serva una pluralità di unità immobiliari, ciascuna di tali unità deve essere servita separatamente ai fini della possibilità della contabilizzazione dell'energia utilizzata.

3. Sistemi di climatizzazione

La climatizzazione può avvenire:

- a) mediante impianti «a tutt'aria», in cui l'aria, convenientemente trattata centralmente, viene immessa nei singoli locali con caratteristiche termo-igrometriche tali da assicurare le condizioni previste;
- b) mediante impianti in cui l'aria viene trattata localmente nella, o nelle, batterie di apparecchi singoli; tali batterie, se riscaldanti, sono alimentate con acqua calda o con vapore, se raffreddanti, sono alimentate con acqua refrigerata, oppure si prevede l'evaporazione di un fluido frigorifero entro le batterie in questione;
- c) mediante impianti con «ventilconvettori», in cui l'aria ambiente viene fatta circolare attraverso un elettroventilatore o mediante impianti con «induttori» l'aria ambiente viene richiamata attraverso le batterie per l'effetto induttivo creato dall'uscita, da appositi ugelli (eiettori), di aria, cosiddetta «primaria», immessa nell'apparecchio ad alta velocità.

Il rinnovo dell'aria negli impianti con ventilconvettori, avviene:

- per ventilazione naturale dell'ambiente e quindi in misura incontrollabile;
- per richiamo diretto dall'esterno, da parte di ciascun apparecchio, attraverso un'apposita apertura praticata nella parete;
- con l'immissione, mediante una rete di canalizzazioni, di aria cosiddetta «primaria» trattata centralmente.

Negli impianti con induttori il rinnovo avviene mediante l'aria ad alta velocità trattata centralmente che dà luogo all'effetto induttivo e che, in parte o totalmente, è aria esterna.

Negli impianti con aria primaria questa, di regola, soddisfa essenzialmente le esigenze igrometriche, mentre gli apparecchi locali operano di regola sul solo calore sensibile.

L'impianto di climatizzazione può essere dal punto di vista gestionale:

- autonomo, quando serve un'unica unità immobiliare;
- centrale, quando serve una pluralità di unità immobiliari di un edificio, o di un gruppo di edifici. Gli «impianti» ed i «condizionatori autonomi», destinati alla climatizzazione di singoli locali, devono rispondere alle norme CEI ed UNI loro applicabili.

4. Componenti degli impianti di climatizzazione

Tutti i componenti destinati al riscaldamento dei locali debbono avere attestato di conformità.

I componenti degli impianti di condizionamento dovranno comunque essere conformi alle norme UNI, mentre gli apparecchi di sicurezza e di protezione dovranno essere provvisti di certificato di conformità.

I componenti degli impianti in questione inoltre:

- debbono essere accessibili ed agibili per la manutenzione e suscettibili di essere agevolmente introdotti e rimossi nei locali di loro pertinenza, ai fini della loro revisione, o della eventuale sostituzione;
- debbono essere tali da non provocare danni alle persone, o alle cose, se usati correttamente ed assoggettati alla manutenzione prescritta.

La rumorosità dei componenti, in corso di esercizio, deve essere contenuta, eventualmente con l'ausilio di idonei apprestamenti, entro limiti tali da non molestare: né gli utilizzatori, né i terzi.

Di tutti i dispositivi di sicurezza, di protezione e di controllo, debbono essere rese chiaramente individuabili le cause di intervento, onde renderne possibile l'eliminazione.

5. Gruppi frigoriferi

I gruppi frigoriferi possono essere del tipo:

- che forniscono all'evaporatore acqua refrigerata da far circolare nelle batterie di raffreddamento dell'aria;
- che prevedono l'espansione nelle batterie di raffreddamento del fluido frigorifero (batterie ad espansione diretta).

Detti gruppi possono essere:

- azionati meccanicamente (di regola mediante motori elettrici) e si tratta di compressori alternativi, di compressori a vite, di compressori centrifughi, oppure mediante energia termica, sotto forma di vapore o acqua surriscaldata, e si tratta dei cosiddetti gruppi frigoriferi;
- ad assorbimento (di regola al bromuro di litio), nei quali la potenza meccanica assorbita è trascurabile rispetto alla potenza frigorifera prodotta.

In ogni caso la potenza frigorifica resa deve corrispondere alla potenza massima richiesta dall'impianto e la potenza meccanica o termica assorbita deve essere compatibile con quella sicuramente disponibile.

Salvo il caso di piccole potenze (5 kW) la potenza frigorifica deve essere parzializzabile così da far fronte alla variabilità del carico.

Oltre alle valvole di sicurezza, applicate al condensatore e all'evaporatore, prescritte per tutti gli apparecchi a pressione di capacità superiore a 25 l (e pertanto provviste di certificato di conformità), ogni refrigeratore deve essere provvisto di idonei apparecchi per il controllo del funzionamento (manometri sull'alta e sulla bassa pressione, manometro per la misura della pressione dell'olio, termometri sulla mandata e sul ritorno dell'acqua refrigerata, nonché sull'ingresso e sull'uscita del fluido di raffreddamento) ed altresì di apparecchiature di protezione atte ad arrestare il gruppo in caso di:

- pressione temperatura troppo alta (pressostato di massima);
- pressione temperatura troppo bassa (pressostato di minima);
- pressione troppo bassa dell'olio lubrificante (pressostato sul circuito dell'olio);
- temperatura troppo bassa dell'aria refrigerata (termostato antigelo);
- arresto nella circolazione del fluido raffreddante.

Nei gruppi «ad assorbimento» a bromuro di litio l'apparecchiatura deve essere idonea ad intervenire in tutti i casi in cui può verificarsi la cristallizzazione della soluzione.

6. Raffreddamento

Qualunque sia il tipo del gruppo frigorifero, è indispensabile l'impiego di un fluido per il raffreddamento del «condensatore» nei gruppi azionati meccanicamente e del «condensatore» e «dell'assorbitore» nei gruppi di assorbimento.

Si deve impiegare a tale scopo acqua fredda proveniente dall'acquedotto, o da altre fonti, oppure acqua raffreddata per evaporazione nelle cosiddette «torri di raffreddamento».

Nel caso di gruppi frigoriferi azionati meccanicamente il raffreddamento per evaporazione può avvenire all'interno dello stesso condensatore (condensatore evaporativo).

Occorre in ogni caso assicurarsi della portata disponibile e, se si tratta di acqua prelevata dall'acquedotto o da altre sorgenti, occorre poter contare su temperature determinate.

L'acqua proveniente da fonti esterne quali sorgenti, fiumi, laghi, mare, deve essere assoggettata ad accurata filtrazione e ad eventuali trattamenti onde evitare fenomeni di corrosione, incrostazioni e intasamenti.

È necessario in ogni caso:

- prevedere un adeguato spurgo dell'acqua in circolazione, onde evitare eccessiva concentrazione di sali disciolti;
- prevedere la protezione invernale dal gelo delle torri (vuotamento del bacino o riscaldamento dell'acqua in esso contenuta).

Il raffreddamento del condensatore può essere attuato mediante circolazione di aria esterna (condensatore ad aria); in tal caso occorre assicurarsi che l'aria esterna possa affluire nella misura necessaria e che l'aria espulsa possa defluire senza mescolarsi con la prima e senza arrecare danni in conseguenza del notevole contenuto di vapore acqueo.

L'arresto automatico del gruppo frigorifero deve avvenire ogni qualvolta venisse meno la circolazione del fluido raffreddante.

7. Circolazione dei fluidi

7.1 Pompe di circolazione

L'acqua di raffreddamento, nei gruppi frigoriferi raffreddati ad acqua, deve circolare in quanto condotta sotto pressione oppure per opera di pompe; sempre per opera di pompe nel caso di condensatori evaporativi e torri di raffreddamento.

L'acqua refrigerata deve circolare unicamente per opera di pompe. Tenendo conto della temperatura dell'acqua, della caduta di temperatura (circa 5 °C) e dell'attraversamento, rispettivamente, del condensatore e dell'evaporatore, la potenza assorbita dovrebbe essere contenuta in 1/150 della potenza frigorifera resa per le pompe di raffreddamento ed in 1/100 per le pompe dell'acqua refrigerata.

Le pompe, provviste del certificato di omologazione, dovranno assicurare portate e prevalenze idonee per alimentare tutti gli apparecchi utilizzatori ed essere previste per un servizio continuo senza sensibile surriscaldamento del motore.

La tenuta sull'albero nelle pompe, accoppiato al motore elettrico con giunto elastico, potrà essere meccanica o con premistoppa, in quest'ultimo caso la perdita d'acqua dovrà risultare di scarsa rilevanza dopo un adeguato periodo di funzionamento.

Ogni pompa dovrà essere provvista di organi di intercettazione sull'aspirazione e sulla mandata e di valvole di non ritorno.

Sulla pompa o sui collettori di aspirazione e di mandata delle pompe si dovrà prevedere una presa manometrica per il controllo del funzionamento.

Per quanto concerne le pompe impiegate per il refrigerante e per la soluzione, nei gruppi ad assorbimento, si devono usare pompe ermetiche speciali che fanno parte integrante del gruppo.

7.2 Ventilatori

Negli impianti di climatizzazione a tutt'aria i ventilatori impiegati per la distribuzione, per la ripresa e per la espulsione dell'aria e negli impianti con apparecchi locali a ventilazione (ventilconvettori), dove ogni apparecchio dispone di un proprio ventilatore, oltre al ventilatore centrale, nel caso in cui sia prevista l'immissione di aria primaria trattata, devono essere utilizzati ventilatori dei quali occorre accertare potenza assorbita dal ventilatore e la rumorosità dello stesso.

La collocazione degli apparecchi deve consentire una distribuzione uniforme dell'aria evitando, altresì, correnti moleste.

Negli impianti ad induzione il ventilatore centrale deve inoltre fornire aria a pressione sufficientemente elevata per vincere la resistenza nei condotti, percorsi ad alta velocità, e per determinare l'effetto induttivo uscendo dagli appositi eiettori.

La potenza assorbita varia ovviamente secondo la portata e prevalenza necessarie; in impianti a tutt'aria la potenza assorbita dovrebbe essere contenuta in un valore dell'ordine di 1/50 della potenza frigorifera.

8. Distribuzione dei fluidi termovettori

8.1 Tubazioni

Per quanto concerne il riscaldamento La rete di tubazioni di distribuzione comprende:

- e) le tubazioni della Centrale termica;
- f) b)le tubazioni della Sottocentrale termica, allorché l'impianto sia alimentato dal secondario di uno scambiatore di calore;
- g) la rete di distribuzione propriamente detta che, a sua volta, comprende:
 - una rete orizzontale principale;
 - le colonne montanti che si staccano dalla rete di cui sopra;
 - le reti orizzontali nelle singole unità immobiliari;
 - gli allacciamenti ai singoli apparecchi utilizzatori;
- h) la rete di sfiato dell'aria.

A) Le reti orizzontali saranno poste, di regola, nei cantinati o interrati: in quest'ultimo caso, se si tratta di tubi metallici e non siano previsti cunicoli accessibili aerati, si dovrà prevedere una protezione tale da non consentire alcun contatto delle tubazioni col terreno.

B)Le colonne montanti, provviste alla base di organi di intercettazione e di rubinetto di scarico, saranno poste possibilmente in cavedi accessibili e da esse si dirameranno le reti orizzontali destinate alle singole unità immobiliari.

C)Debbono restare accessibili sia gli organi di intercettazione dei predetti montanti, sia quelli delle singole reti o, come nel caso dei pannelli radianti, gli ingressi e le uscite dei singoli serpentine.

D)Diametri e spessori delle tubazioni debbono corrispondere a quelli previsti nelle norme UNI. In particolare per i tubi di acciaio neri si impiegheranno, sino al diametro di 1", tubi gas secondo la norma UNI EN 10225 del 2005, per i diametri maggiori, tubi lisci secondo le norme UNI EN 10216 del 2005 e UNI EN 10217 del 2005. Per i tubi di rame si impiegheranno tubi conformi alla norma UNI EN 1057.

E)Le tubazioni di materiali non metallici debbono essere garantite dal fornitore per la temperatura e la pressione massima di esercizio e per il servizio continuo.

F)Tutte le tubazioni debbono essere coibentate secondo le prescrizioni dell'allegato B del DPR 26 agosto 1993, n. 412, salvo il caso in cui il calore da esse emesso sia previsto espressamente per il riscaldamento, o per l'integrazione del riscaldamento ambiente.

G)I giunti, di qualsiasi genere (saldati, filettati, a flangia, ecc.) debbono essere a perfetta tenuta e là dove non siano accessibili dovranno essere provati a pressione in corso di installazione.

H)I sostegni delle tubazioni orizzontali o sub-orizzontali devono essere previsti a distanze tali da evitare incurvamenti.

I)Il dimensionamento delle tubazioni, sulla base delle portate e delle resistenze di attrito ed accidentali, deve essere eseguito così da assicurare le medesime perdite di carico in tutti i circuiti generali e particolari di ciascuna utenza.

J)La velocità dell'acqua nei tubi deve essere contenuta entro limiti tali da evitare rumori molesti, trascinalimento d'aria, perdite di carico eccessive e fenomeni di erosione in corrispondenza alle accidentalità.

K) Il percorso delle tubazioni e la loro pendenza deve assicurare, nel caso di impiego dell'acqua, il sicuro sfogo dell'aria e, nel caso di impiego del vapore, lo scarico del condensato oltre che l'eliminazione dell'aria. Occorre prevedere, in ogni caso, la compensazione delle dilatazioni termiche. In particolare per i dilatatori, dovrà essere fornita la garanzia che le deformazioni rientrano in quelle elastiche del materiale e per i punti fissi che l'ancoraggio è commisurato alle sollecitazioni.

Gli organi di intercettazione, previsti su ogni circuito separato, dovranno corrispondere alle temperature e pressioni massime di esercizio ed assicurare la perfetta tenuta, agli effetti della eventuale segregazione dall'impianto di ogni singolo circuito.

Sulle tubazioni che convogliano vapore occorre prevedere uno o più scaricatori del condensato, così da evitare i colpi d'ariete e le ostruzioni al passaggio del vapore.

Per quanto concerne la climatizzazione estiva la rete di tubazioni comprende: a) le tubazioni della centrale frigorifica;

b) la rete dell'acqua di raffreddamento nel caso in cui il gruppo frigorifero sia raffreddato ad acqua;

c) le tubazioni di allacciamento alle batterie dei gruppi condizionatori; e, nel caso di apparecchi locali:

d) la rete di distribuzione dell'acqua refrigerata che comprende:

- la rete orizzontale principale;
- le colonne montanti;
- eventuali reti orizzontali;
- gli allacciamenti ai singoli apparecchi locali;

e) la rete di scarico di eventuali condensazioni;

f) la rete di sfogo dell'aria.

Di regola la temperatura dell'acqua refrigerata che alimenta le batterie raffreddanti dei gruppi condizionatori è più bassa di quella dell'acqua che alimenta gli apparecchi locali, qualora alla deumidificazione dei locali serviti da tali apparecchi si provveda con aria primaria; in tal caso vi sono reti separate, a temperatura diversa.

Le reti di distribuzione possono essere:

- a quattro tubi (di cui due per il riscaldamento e due per il raffreddamento);
- oppure a due tubi, alimentati, alternativamente, con acqua calda e con acqua refrigerata, secondo le stagioni.

Ferme restando le prescrizioni di cui all'art. 122, comma 8, le tubazioni di acqua fredda per il raffreddamento del gruppo frigorifero e le tubazioni di acqua refrigerata debbono essere coibentate affinché l'acqua giunga agli apparecchi alla temperatura prevista e non si verifichino fenomeni di condensazione; va inoltre applicata una valida barriera al vapore, senza soluzione di continuità, onde evitare che la condensazione si verifichi sulla superficie dei tubi con conseguenti danneggiamenti ai tubi stessi ed alla coibentazione.

Tubazioni particolari sono quelle impiegate per il collegamento alle batterie ad espansione diretta, in cui circola il fluido frigorigeno liquido; dette tubazioni, fornite di regola dai produttori degli apparecchi già precaricate, debbono essere: a perfetta tenuta, coibentate e sufficientemente elastiche affinché le vibrazioni del gruppo non ne causino la rottura.

8.2 Canalizzazioni

Salvo il caso in cui si impieghino apparecchi locali a ventilazione (ventilconvettori) senza apporto di aria primaria, le reti di canali devono permettere:

a) negli impianti a tutt'aria:

- la distribuzione dell'aria trattata;
- la ripresa dell'aria da ricircolare e/o espellere.

Le canalizzazioni di distribuzione possono essere costituite:

- da un unico canale;
- da due canali con terminali per la miscelazione;
- da due canali separati.

b) negli impianti con apparecchi locali a ventilazione:

- la distribuzione di aria primaria.

c) negli impianti con apparecchi locali ad induzione:

- alta velocità per l'immissione dell'aria primaria destinata, altresì, a determinare l'effetto induttivo.

Negli impianti ad aria, in cui quest'ultima viene immessa in una pluralità di ambienti, o in più punti dello stesso ambiente, si devono prevedere canali di distribuzione con bocche di immissione, singolarmente regolabili per quanto concerne la portata e dimensionati, come le tubazioni, in base alla portata ed alle perdite

di carico.

I canali debbono essere eseguiti con materiali di adeguata resistenza, non soggetti a disgregazione od a danneggiamenti per effetto dell'umidità e, se metallici, irrigiditi in modo che le pareti non entrino in vibrazione.

I canali dovranno essere coibentati per l'intero loro sviluppo, a meno che il calore da essi emesso sia espressamente previsto per il riscaldamento, o quale integrazione del riscaldamento, dei locali attraversati.

La velocità dell'aria nei canali deve essere contenuta, così da evitare rumori molesti, perdite di carico eccessive e fenomeni di abrasione delle pareti, specie se non si tratta di canali metallici.

Le bocche di immissione debbono essere ubicate e conformate in modo che l'aria venga distribuita quanto più possibile uniformemente ed a velocità tali da non risultare molesta per le persone; al riguardo si dovrà tener conto anche della naturale tendenza alla stratificazione.

In modo analogo si dovrà procedere per i canali di ripresa, dotati di bocche di ripresa, tenendo conto, altresì, che l'ubicazione delle bocche di ripresa deve essere tale da evitare la formazione di correnti preferenziali, a pregiudizio della corretta distribuzione.

I canali di distribuzione dell'aria debbono essere coibentati nei tratti percorsi in ambienti non climatizzati per evitare apporti o dispersioni di calore; i canali che condottano aria fredda debbono essere coibentati anche nei locali climatizzati e completati con barriera al vapore, allo scopo di impedire fenomeni di condensazione, che oltre tutto danneggiano i canali stessi e la coibentazione. Di massima l'aria non deve essere immessa a temperatura minore di 13°C o maggiore di 16°C rispetto alla temperatura ambiente.

9. Apparecchi per la climatizzazione

9.1 Gruppi di trattamento dell'aria (condizionatori)

Sono gli apparecchi, allacciati alle reti di acqua calda e di acqua refrigerata, nei quali avviene il trattamento dell'aria: sia quella destinata alla climatizzazione dei locali, negli impianti a tutt'aria, sia quella cosiddetta primaria impiegata, negli impianti con apparecchi locali.

Il gruppo di trattamento comprende:

- filtri;
- batteria, o batterie, di pre- e/o post- riscaldamento;
- dispositivi di umidificazione;
- batteria, o batterie, di raffreddamento e deumidificazione;
- ventilatore, o ventilatori, per il movimento dell'aria.

Se destinato a servire più zone (gruppo multizone), il gruppo potrà attuare due diversi trattamenti dell'aria ed alimentare i vari circuiti di canali, previa miscelazione all'ingresso mediante coppie di serrande.

Se destinato a servire un impianto «a doppio canale», la miscela dell'aria prelevata dai due canali avverrà mediante cassette miscelatrici terminali.

Per i filtri occorre stabilire il grado di filtrazione richiesto, che può essere assai spinto nei cosiddetti filtri assoluti.

I filtri devono poter essere rimossi ed applicati con facilità e se ne deve prescrivere tassativamente la periodica pulizia, o sostituzione.

Le batterie debbono avere la potenza necessaria, tenendo conto di un adeguato fattore di «sporco», e devono essere dotate di organi di intercettazione e di regolazione.

Il complesso di umidificazione può essere del tipo ad ugelli nebulizzatori alimentati direttamente da una condotta in pressione oppure (umidificazione adiabatica) con acqua prelevata da una bacinella all'interno del gruppo e spinta con una pompa ad hoc.

In tal caso deve essere reso agevole l'accesso agli ugelli ed alla bacinella per le indispensabili operazioni periodiche di pulizia.

Nel caso di impiego di vapore vivo, questo deve essere ottenuto da acqua esente da qualsiasi genere di additivi.

In corrispondenza ad eventuali serrande, automatiche, o manuali, deve essere chiaramente indicata la posizione di chiuso ed aperto.

A monte ed a valle di ogni trattamento (riscaldamento, umidificazione, raffreddamento, deumidificazione), si debbono installare termometri o prese termometriche ai fini di controllare lo svolgimento del ciclo previsto.

9.2 Ventilconvettori

Possono essere costituiti da una batteria unica alimentata alternativamente da acqua calda e acqua refrigerata, secondo le stagioni, oppure da due batterie: l'una alimentata con acqua calda e l'altra con acqua refrigerata.

Il ventilatore deve poter funzionare a più velocità così che nel funzionamento normale la rumorosità sia assolutamente trascurabile.

La regolazione può essere del tipo «tutto o niente» (col semplice arresto o messa in moto del ventilatore), oppure può operare sulla temperatura dell'acqua.

In ogni caso l'apparecchio deve poter essere separato dall'impianto mediante organi di intercettazione a tenuta.

9.3 Induttori

Negli induttori l'aria viene spinta attraverso ugelli eiettori ed occorre pertanto che la pressione necessaria sia limitata (5 - 10 mm cosiddetta aria) onde evitare una rumorosità eccessiva.

Delle batterie secondarie, alimentate ad acqua calda e refrigerata, occorre prevedere la separazione dall'impianto mediante organi di intercettazione a tenuta.

10. Espansione dell'acqua nell'impianto

Negli impianti ad acqua calda, o surriscaldata, occorre prevedere un vaso di espansione in cui trovi posto l'aumento di volume del liquido per effetto del riscaldamento. Il vaso può essere aperto all'atmosfera o chiuso, a pressione.

Il vaso aperto deve essere collocato a quota maggiore del punto più alto dell'impianto; occorre poi assicurarsi che esso non sia in circolazione per effetto dello scarico del tubo di sicurezza (allacciato scorrettamente) o della rete di sfiato dell'aria sprovvista di scaricatore idoneo).

Ove si utilizzi un vaso chiuso la pressione che vi deve regnare deve essere: nel caso di acqua calda, superiore alla pressione statica dell'impianto, nel caso di acqua surriscaldata superiore alla pressione del vapore saturo alla temperatura di surriscaldamento.

Il vaso chiuso può essere del tipo a diaframma (con cuscino d'aria prepressurizzato), autopressurizzato (in cui la pressione, prima del riempimento, è quella atmosferica), prepressurizzato a pressione costante e livello variabile, prepressurizzato a pressione e livello costanti.

Questi ultimi richiedono per la pressurizzazione l'allacciamento ad una rete di aria compressa (o ad un apposito compressore) o a bombole di aria compressa o di azoto.

I vasi chiusi collegati ad una sorgente esterna debbono essere dotati di valvola di sicurezza e, se la pressione della sorgente può assumere valori rilevanti, occorre inserire una restrizione tarata sul tubo di adduzione cosicché la portata massima possa essere scaricata dalla valvola di sicurezza senza superare la pressione di esercizio per la quale il vaso è previsto.

In ogni caso, qualora la capacità di un vaso chiuso sia maggiore di 25 l, il vaso stesso è considerato apparecchio a pressione a tutti gli effetti.

Anche nel caso di acqua refrigerata occorre prevedere un vaso di espansione per prevenire i danni della sia pure limitata dilatazione del contenuto passando dalla temperatura minima ad una temperatura maggiore, che può essere quella dell'ambiente.

11. Regolazioni automatiche

Per quanto concerne il riscaldamento, ogni impianto centrale deve essere provvisto di un'apparecchiatura per la regolazione automatica della temperatura del fluido termovettore, in funzione della temperatura esterna e del conseguente fattore di carico.

Il regolatore, qualunque sia il tipo, dispone di due sonde (l'una esterna e l'altra sulla mandata generale) ed opera mediante valvole servocomandate.

Il regolatore deve essere suscettibile di adeguamento del funzionamento del diagramma di esercizio proprio dell'impianto regolato. Debbono essere previste regolazioni separate nel caso di circuiti di corpi scaldanti destinati ad assicurare temperature diverse e nel caso di circuiti che alimentano corpi scaldanti aventi una risposta diversa al variare della differenza tra la temperatura dell'apparecchio e la temperatura ambiente.

È indispensabile prevedere un sistema di regolazione automatica della temperatura ambiente per ogni unità immobiliare ed una valvola termostatica su ciascun corpo scaldante ai fini di conseguire la necessaria omogeneità delle temperature ambiente e di recuperare i cosiddetti apporti di calore gratuiti, esterni ed interni.

La regolazione locale deve essere prevista per l'applicazione di dispositivi di contabilizzazione del calore dei quali venisse decisa l'adozione.

Per quanto concerne la climatizzazione, le regolazioni automatiche impiegate debbono essere in grado di assicurare i valori convenuti entro le tolleranze massime espressamente previste.

Si considerano accettabili tolleranze:

– di 1 °C, soltanto in più, nel riscaldamento;

- di 2 °C, soltanto in meno, nel raffreddamento;
 - del 20% in più o in meno per quanto concerne l'umidità relativa;
- (sempre che non sia stato previsto diversamente nel progetto).

Ove occorra la regolazione deve poter essere attuata manualmente con organi adeguati, accessibili ed agibili.

12. Alimentazione e scarico dell'impianto

12.1. Alimentazione dell'impianto

L'alimentazione dell'impianto può avvenire secondo uno dei criteri seguenti:

- negli impianti a vapore, mediante elettropompe che prelevano l'acqua dalla vasca di raccolta del condensato; vasca in cui il livello è assicurato da una valvola a galleggiante allacciata all'acquedotto o ad un condotto di acqua trattata;
- negli impianti ad acqua calda con vaso di espansione aperto: o mediante l'allacciamento all'acquedotto (o ad un condotto di acqua trattata) del vaso stesso, in cui il livello è assicurato da una valvola a galleggiante come sopra, oppure mediante un allacciamento diretto dell'acquedotto (o del predetto condotto di acqua trattata) al generatore di calore o ad un collettore della centrale termica, allacciamento dotato di una valvola a perfetta tenuta da azionare manualmente;

- negli impianti ad acqua calda con vaso chiuso, mediante l'allacciamento diretto all'acquedotto (o al predetto condotto dell'acqua trattata) attraverso una valvola di riduzione;

- negli impianti ad acqua surriscaldata, mediante elettropompe che prelevano l'acqua dall'acquedotto o dal serbatoio dell'acqua trattata.

Occorrono ovviamente pompe di sopraelevazione della pressione qualora la pressione dell'acquedotto, o quella del condotto dell'acqua trattata, non sia in grado di vincere la pressione regnante nel punto di allacciamento.

Nel caso di valvole a galleggiante collegate all'acquedotto, la bocca di ingresso dell'acqua deve trovarsi ad un livello superiore a quello massimo dell'acqua così che in caso di eventuali depressioni nell'acquedotto non avvenga il risucchio in esso dell'acqua del vaso. Nel caso di allacciamenti diretti all'acquedotto è prescritta l'applicazione di una valvola di non ritorno così da evitare ogni possibile rientro nell'acquedotto dell'acqua dell'impianto.

Sulla linea di alimentazione occorre inserire un contatore d'acqua al fine di individuare tempestivamente eventuali perdite e renderne possibile l'eliminazione.

12.2. Scarico dell'impianto

Deve essere prevista la possibilità di scaricare, parzialmente o totalmente, il fluido termovettore contenuto nell'impianto.

Se si tratta di acqua fredda, questa può essere scaricata direttamente nella fognatura; se si tratta di acqua calda, o addirittura caldissima (per esempio nel caso di spurghi di caldaia a vapore), occorre raffreddarla in apposita vasca prima di immetterla nella fognatura.

a servizio delle batterie di raffreddamento ovunque installate (nei gruppi centrali o negli apparecchi locali) va prevista una rete di scarico del condensato.

Negli apparecchi locali con aria primaria la temperatura dell'acqua destinata a far fronte a carichi di solo calore sensibile è abbastanza elevata (circa 12 °C) e l'aria primaria mantiene un tasso di umidità relativa abbastanza basso, tuttavia la rete di scarico si rende parimenti necessaria in quanto, soprattutto all'avviamento, si presentano nei locali condizioni atte a dar luogo a fenomeni di condensazione sulle batterie.

13. Il Direttore dei lavori per la realizzazione dell'impianto di climatizzazione opererà come segue:

a) nel corso dell'esecuzione dei lavori, con riferimento ai tempi ed alle procedure, verificherà via via che i materiali impiegati e le tecniche di esecuzione siano effettivamente quelle prescritte ed inoltre per le parti destinate a non restare in vista, o che possono influire irreversibilmente sul funzionamento finale, verificherà che l'esecuzione sia coerente con quella concordata (questa verifica potrà essere effettuata anche in forma casuale e statistica nel caso di grandi opere).

b) al termine dei lavori eseguirà una verifica finale dell'opera e si farà rilasciare dall'esecutore una dichiarazione di conformità dell'opera alle prescrizioni del progetto, del presente capitolato e di altre eventuali prescrizioni concordate.

Il Direttore dei lavori raccoglierà, inoltre, in un fascicolo i documenti progettuali più significativi, la dichiarazione di conformità predetta (ed eventuali schede di prodotti), nonché le istruzioni per la manutenzione con modalità e frequenza delle operazioni.

Elenco elaborati

Lavori di adeguamento della sede municipale di San Giovanni a Teduccio - LOTTO n. 2

	<p>COMUNE DI NAPOLI – MUNICIPALITA' 6 <i>Ponticelli Barra San Giovanni a Teduccio</i> DIREZIONE - U.O. ATTIVITA' TECNICHE Via Atripaldi, 64 – 80147 Napoli municipalita6.attivita.tecniche@comune.napoli.it municipalita6.manutenzione.urbana@pec.comune.napoli.it</p>
---	--

OGGETTO

***Lavori di adeguamento della sede municipale di San Giovanni a Teduccio –
LOTTO n. 2***

Importo complessivo: €. 1.057.051,60

PROGETTO ESECUTIVO

Cup B62H23015890004

ELENCO ELABORATI

Progettista

Ing. Cesare Scelza

Ing. Alessandro Maione

Responsabile Unico del Progetto

Arch. Marinella Striano

Elenco elaborati

Lavori di adeguamento della sede municipale di San Giovanni a Teduccio - LOTTO n. 2

ELENCO ELABORATI

Il presente progetto esecutivo consta dei seguenti elaborati:

- 1. Relazione generale;***
- 2. Relazione tecnica;***
- 3. Tavola grafica n. 1: stato di fatto e stato di progetto del piano terra;***
- 4. Tavola grafica n. 2 stato di fatto e stato di progetto del piano primo;***
- 5. Tavola grafica n. 3 stato di fatto e stato di progetto del piano coperture;***
- 6. Tavola grafica n. 4: dettaglio costruttivo;***
- 7. Tavola n. 5 riassuntiva degli interventi;***
- 8. Documentazione fotografica;***
- 9. Elenco Prezzi, elaborato in base al Prezzario dei LL.PP. Regione Campania anno 2023;***
- 10. Analisi Nuovi Prezzi;***
- 11. Incidenza manodopera;***
- 12. Incidenza sicurezza;***
- 13. Stima dei costi della sicurezza;***
- 14. Computo metrico estimativo;***
- 15. Quadro economico;***
- 16. Piano di sicurezza e di coordinamento e Analisi dei Rischi;***
- 17. Cronoprogramma;***
- 18. Schema di contratto;***
- 19. Capitolato Speciale d'Appalto;***
- 20. Elenco elaborati.***



Municipalità 6

Ponticelli Barra San Giovanni a Teduccio

Direzione – U.O. Attività tecniche

Lavori di adeguamento della sede municipale di San Giovanni a Teduccio – LOTTO n. 2
CUP: B62H23015890004

VERBALE DI VERIFICA DELLA DOCUMENTAZIONE DI PROGETTO ESECUTIVO

PREMESSO che personale dell'Ufficio Tecnico di questa Municipalità, e più precisamente l'ing. Cesare Scelza e l'ing. Alessandro Maione, in data 6/12/2023 hanno presentato la documentazione del progetto esecutivo per la realizzazione dei Lavori di adeguamento della sede municipale di San Giovanni a Teduccio – LOTTO n. 2 - CUP: B62H23015890004 in n. 1 (una) copia cartacea, oltre una copia in formato digitale e costituito dai seguenti elaborati:

- 1. Relazione generale;***
- 2. Relazione tecnica;***
- 3. Tavola grafica n. 1: stato di fatto e stato di progetto del piano terra;***
- 4. Tavola grafica n. 2 stato di fatto e stato di progetto del piano primo;***
- 5. Tavola grafica n. 3 stato di fatto e stato di progetto del piano coperture;***
- 6. Tavola grafica n. 4: dettaglio costruttivo;***
- 7. Tavola n. 5 riassuntiva degli interventi;***
- 8. Documentazione fotografica;***
- 9. Elenco Prezzi, elaborato in base al Prezzario dei LL.PP. Regione Campania anno 2023;***
- 10. Analisi Nuovi Prezzi;***
- 11. Incidenza manodopera;***
- 12. Incidenza sicurezza;***
- 13. Stima dei costi della sicurezza;***
- 14. Computo metrico estimativo;***
- 15. Quadro economico;***
- 16. Piano di sicurezza e di coordinamento e Analisi dei Rischi;***
- 17. Cronoprogramma;***
- 18. Schema di contratto;***
- 19. Capitolato Speciale d'Appalto;***
- 20. Elenco elaborati***

L'anno **duemilaventitre** il giorno **6** del mese di **dicembre** in Napoli l'arch. Marinella Striano, in qualità di funzionario in P.O. in servizio presso l'U.O. Attività tecniche della Municipalità 6 nonchè Rup dell'intervento, in contraddittorio con i tecnici progettisti ing. Cesare Scelza e ing. Alessandro Maione

dell'intervento pubblico in argomento, ha proceduto all'esame e verifica, ai sensi e secondo le modalità previste dal D.Lgs. n. 36/2023, della documentazione tecnico-amministrativa consegnata.

Verifica della completezza della documentazione progettuale presentata						
Elaborato		Presente		Giudizio		
Tavola	Descrizione	Si	No	Buono	Sufficiente	Insufficiente
ELABORATI						
1	Relazione generale	X			X	
2	Relazione tecnica	X			X	
3	Tavola grafica n. 1: stato di fatto e stato di progetto del piano terra	X			X	
4	Tavola grafica n. 2 stato di fatto e stato di progetto del piano primo	X			X	
5	Tavola grafica n. 3 stato di fatto e stato di progetto del piano coperture	X			X	
6	Tavola grafica n. 4: dettaglio costruttivo	X			X	
7	Tavola n. 5 riassuntiva degli interventi	X			X	
8	Documentazione fotografica	X			X	
9	Elenco Prezzi, elaborato in base al Prezzario dei LL.PP. Regione Campania anno 2023	X			X	
10	Analisi Nuovi Prezzi	X			X	

Verifica della completezza della documentazione progettuale presentata						
Elaborato		Presente		Giudizio		
Tavola	Descrizione	Si	No	Buono	Sufficiente	Insufficiente
11	Incidenza manodopera	X			X	
12	Incidenza sicurezza	X			X	
13	Stima dei costi della sicurezza	X			X	
14	Computo metrico estimativo	X			X	
15	Quadro economico	X			X	
16	Piano di sicurezza e di coordinamento e Analisi dei Rischi	X			X	
17	Cronoprogramma	X			X	
18	Schema di contratto	X			X	
19	Capitolato Speciale d'Appalto	X			X	
14	Elenco elaborati	X			X	

Le operazioni di cui sopra hanno riguardato l'esame e verifica della documentazione tecnico-amministrativa, ai sensi dell'art. 42 del D.Lgs. n. 36/2023, ed in particolare è stata accertata:

- la completezza della progettazione;
- la coerenza e completezza del quadro economico in tutti i suoi aspetti;
- l'appaltabilità della soluzione progettuale prescelta;
- presupposti per la durabilità dell'opera nel tempo;
- la minimizzazione dei rischi di introduzione di varianti e di contenzioso;

- la possibilità di ultimazione dell'opera entro i termini previsti;
- la sicurezza delle maestranze e degli utilizzatori;
- l'adeguatezza dei prezzi utilizzati.

Ai sensi dell'art. 42 del D.Lgs. n. 36/2023 il rapporto conclusivo del progetto esecutivo per la realizzazione dei Lavori di adeguamento della sede municipale di San Giovanni a Teduccio – LOTTO n. 2, si conclude con **ESITO POSITIVO**.

Sulla base delle verifiche effettuate, il progetto può ritenersi verificato in rapporto alla tipologia, categoria, entità e importanza dell'intervento.

Del che si redige il presente verbale.

I Progettisti

Ing. Cesare Scelza

Ing. Alessandro Maione

Il Soggetto delegato alla verifica

Arch. Marinella Striano



Municipalità 6

Ponticelli Barra San Giovanni a Teduccio

Direzione – U.O. Attività tecniche

ATTO FORMALE DI VALIDAZIONE DEL PROGETTO ESECUTIVO

(ai sensi del comma 4 dell'art. 42 D.Lgs. n. 36/2023)

Intervento pubblico	Lavori di adeguamento della sede municipale di San Giovanni a Teduccio – LOTTO n. 2
Importo	Spesa complessiva prevista: €. 1.057.051,60
Progettista	ing. C. Scelza, ing. A. Maione
Progettazione	Interna
Livello progetto	Esecutivo
CUP	B62H23015890004

La sottoscritta **Arch. Marinella STRIANO** nella qualità di **Responsabile Unico del Progetto** dell'intervento pubblico in oggetto,

VISTO l'esito rapporto conclusivo, di cui all'articolo 42 del D. Lgs. 36/2023 redatto in data 6/12/2023;

CONSIDERATO che la **VERIFICA** avente ad oggetto la documentazione di progetto esecutivo per la realizzazione dei **“Lavori di adeguamento della sede municipale di San Giovanni a Teduccio – LOTTO n. 2”** si è conclusa con esito positivo, senza osservazioni e/o raccomandazioni;

RITENUTO che il **progetto esecutivo** per la realizzazione dei Lavori di adeguamento della sede municipale di San Giovanni a Teduccio – LOTTO n. 2, composto dagli elaborati riportati nel verbale di verifica è **validabile**, ai sensi e per effetti dell'art. 42 del D.Lgs. 36/2023, **senza osservazioni e/o raccomandazioni**;

Il giorno 6 del mese di **dicembre** dell'anno **2023** emette **Atto formale di Validazione**.

Il Responsabile Unico del Progetto

Arch. Marinella Striano



Area Ragioneria

Servizio Coordinamento gestione finanziaria e Patto per Napoli

prot. PG/2023/899728 del 07/11/2023

All'Assessore al Bilancio

Al Direttore Generale

Alla VI Municipalità

All'Area Patrimonio

e p.c.

Al Capo di Gabinetto

Al Segretario Generale

Al Servizio Coordinamento delle Municipalità e Decentramento

Al Servizio Tecnico operativo

Al Servizio Supporto ai Datori di Lavoro e Prevenzione

Al Servizio Programmazione e rendicontazione

Al Servizio Gestione bilancio

Oggetto: Lavori di adeguamento alle prescrizioni ASL da realizzare presso la sede municipale di San Giovanni a Teduccio. Stanziamento risorse economiche.

Con riferimento a quanto in oggetto, l'Area Ragioneria ha svolto una specifica ricognizione dedicata al reperimento di risorse finanziarie da destinare ai lavori segnalati e quantificati dalla VI Municipalità (totale € 1.265.151,60): ciò è avvenuto attraverso la nota PG.765959 del 27-09-2023, in cui sono state formulate diverse ipotesi di copertura finanziaria individuando importi attualmente non utilizzati ai vari capitoli delle manutenzioni straordinarie, ed anche con successive dirette interlocuzioni con responsabili di servizi che gestiscono il programma di manutenzioni finanziato nel bilancio 2023.

All'esito di tali verifiche, i lavori in discorso troveranno la seguente copertura finanziaria:

- per € 208.100,00, con imputazione al capitolo 233172 - Manutenzioni straordinarie sedi comunali: la dirigente della VI Municipalità assumerà determina di impegno a carico di tale voce di bilancio, come da autorizzazione dell'Area Patrimonio con nota PG. 858061 del 24/10/2023;
- per € 1.057.051,60 - a completamento dei lavori, attraverso prelevamento dal Fondo Spese Potenziali - iscritto alla missione 20 programma 03, capitolo 123337; il prelievo sarà proposto

dalla VI Municipalità alla Giunta comunale ex art. 176 del TUEL. Tale manovra si rende necessaria per l'ottemperanza delle prescrizioni ASL, nella indisponibilità di ulteriori risorse a carico degli stanziamenti del Titolo 2 dell'esercizio 2023, con conseguente impatto sugli equilibri finanziari dell'Ente per il 2023.

Cordiali saluti.

Sottoscritta digitalmente da

Claudia Gargiulo

Ragioniere Generale

Dirigente Servizio Coordinamento gestione finanziaria e Patto per Napoli

La firma, in formato digitale, è stata apposta sull'originale del presente atto ai sensi dell'art. 24 del D.Lgs. n. 82/2005 e s.m.i. (CAD). Il presente atto è conservato in originale negli archivi informatici del Comune di Napoli, ai sensi dell'art. 22 del D.Lgs. n. 82/2005

ORIGINALE

Mod_fdc 1_21



DIPARTIMENTO/AREA: DIREZIONE MUNICIPALITÀ' 6

SERVIZIO: //

ASSESSORATO: AL TURISMO E ALLE ATTIVITA' PRODUTIVE CON
DELEGA AL DECENTRAMENTO E AI RAPPORTI
CON LE MUNICIPALITA'

SG: 460 del 23/11/2023

DGC: 499 del 17/11/2023

Cod. allegati: //

Proposta di deliberazione prot. n° 04

del 14/11/2023

REGISTRO DELLE DELIBERAZIONI DI GIUNTA COMUNALE - DELIB. N° 431

OGGETTO: Autorizzazione prelevamento Fondo Spese Potenziali dell'importo di € 1.057.051,60 per garantire la realizzazione dei Lavori di adeguamento della sede municipale di San Giovanni a Teduccio - LOTTO 2 Istituzione di un nuovo capitolo di spesa Missione 01 - Programma 01 - Titolo 02 Macroaggregato 02 (art. 176, comma 1, D. Lgs. 267/2000).

Il giorno 24/11/2023, in modalità mista (Presenza/Videoconferenza), convocata nei modi di legge, si è riunita la Giunta comunale. Si dà atto che sono presenti i seguenti n° Sette Amministratori in carica:

SINDACO:

Gaetano MANFREDI

P	A
<input type="checkbox"/>	<input checked="" type="checkbox"/>

ASSESSORI(*):

Laura LIETO
(Vicesindaco)

P	A
<input checked="" type="checkbox"/>	<input type="checkbox"/>

Pier Paolo BARETTA

P	A
<input checked="" type="checkbox"/>	<input type="checkbox"/>

Antonio DE IESU

P	A
<input type="checkbox"/>	<input checked="" type="checkbox"/>

Teresa ARMATO

P	A
<input checked="" type="checkbox"/>	<input type="checkbox"/>

Edoardo COSENZA

P	A
<input type="checkbox"/>	<input checked="" type="checkbox"/>

Vincenzo SANTAGADA

P	A
<input checked="" type="checkbox"/>	<input type="checkbox"/>

P A

Maura STRIANO

P	A
<input checked="" type="checkbox"/>	<input type="checkbox"/>

Emanuela FERRANTE

P	A
<input checked="" type="checkbox"/>	<input type="checkbox"/>

Luca FELLA TRAPANESE

P	A
<input type="checkbox"/>	<input checked="" type="checkbox"/>

Chiara MARCIANI

P	A
<input checked="" type="checkbox"/>	<input type="checkbox"/>

(*): I nominativi degli Assessori (escluso il Vicesindaco) sono riportati in ordine di anzianità anagrafica.

Assume la Presidenza: *Vicesindaco Laura Lieto*

Assiste il Segretario del Comune: *Monica Cinque*

IL SEGRETARIO GENERALE
Avv. Monica Cinque

IL PRESIDENTE

Constatato il numero legale, invita la Giunta a trattare l'argomento segnato in oggetto.

LA GIUNTA, su proposta dell'Assessore al Turismo e alle Attività Produttive con delega al Decentramento e ai rapporti con le Municipalità e dell'Assessore al Bilancio con delega al patrimonio.

Premesso che

- il Dipartimento di Prevenzione U.O.S.D. Lavoro 32-33 dell'ASL Napoli 1 Centro in data 16 giugno 2023 ha notificato al Direttore della Municipalità 6 il **verbale delle prescrizioni** n. 502398 di pari data contenente le contravvenzioni in materia di Igiene e Sicurezza del Lavoro accertate nel corso del sopralluogo eseguito il 4 maggio 2023;
- nel citato **verbale**, sulla base delle contravvenzioni rilevate, sono riportate le seguenti prescrizioni:
 - rielaborazione e aggiornamento della valutazione dei rischi, ai sensi dell'art. 29 co. 3 del D. Lgs. 81/08;
 - adozione delle misure tecniche ed organizzative necessarie ad eliminare o ridurre il rischio elettrico e predisposizione delle procedure di uso e manutenzione atte a garantire nel tempo la permanenza del livello di sicurezza, ai sensi dell'art. 80 co. 3 del D. Lgs. 81/08;
 - rendere i luoghi di lavoro conformi ai requisiti indicati nell'Allegato IV al D. Lgs. 81/2008 smi, ai sensi degli artt. 63 co. 1 e 64 punti 1.3 del D.Lgs. 81/08;
- altresì, nel **verbale**, vengono stabiliti i termini per ottemperare alle prescrizioni impartite dall'organo di vigilanza fissati in *"tempi tecnici strettamente necessari e comunque non oltre giorni 180 (centottanta)"* a partire dalla data della notifica del verbale;
- con nota PG/2023/526878 del 26 giugno il Direttore della Municipalità 6, nel trasmettere ai Servizi centrali competenti il **verbale delle prescrizioni**, ha richiesto le specifiche risorse finanziarie necessarie per ottemperare alle disposizioni impartite dall'Asl entro il termine stabilito;
- con nota PG/2023/547287 del 3 luglio il Direttore della Municipalità 6 ha dato riscontro alla nota PG/2023/540510 del 29 giugno a firma del Ragioniere Generale, rappresentando che lo stanziamento del capitolo 100300/6 di euro 80.000 ivi indicato, già assegnato alla Municipalità 6 con lo schema di bilancio di previsione 2023 e originariamente destinato alla copertura finanziaria della manutenzione ordinaria di tutti gli immobili della Municipalità 6, risultava comunque del tutto insufficiente per eseguire i lavori necessari per ottemperare alle prescrizioni assegnate;
- nel corso del mese di luglio, l'Unità Tecnica Municipale ha redatto il progetto dei *"lavori di adeguamento funzionale ed impiantistico della sede municipale di San Giovanni a Teduccio"*, che prevede di realizzare un intervento di manutenzione straordinaria per l'adeguamento dell'impianto elettrico, impermeabilizzazione della copertura, revisione dei servizi igienici, nonché opere di finitura riguardanti attintature, infissi interni e esterni e pavimentazioni, di importo complessivo pari a euro 1.265.151,60, di cui euro 870.716,86 per lavori e oneri della sicurezza;
- con nota PG/2023/656199 del 8 agosto, facendo seguito a quanto concordato nel corso di una riunione congiunta svolta presso la sede municipale in data 25 luglio con i Servizi *Coordinamento delle Municipalità, Tecnico operativo, Supporto ai datori di lavoro e Tecnico Patrimonio*, il suddetto progetto è stato trasmesso ai citati Servizi centrali per dividerne le risultanze;
- con nota PG/2023/858061 del 24 ottobre, in riscontro alle note PG/2023/765959 del 27 settembre del Ragioniere Generale e PG/2023/799872 del 5 ottobre del Direttore Generale, il Dirigente del Servizio Coordinamento e gestione tecnica del patrimonio *ha autorizzato la Municipalità 6, al fine di poter ottemperare alle prescrizioni ASL, ad imputare la spesa per l'esecuzione del primo lotto di lavori da eseguirsi presso la sede municipale di San Giovanni a Teduccio, pari a euro 208.100,00 sul capitolo 233172 "Manutenzione straordinaria sedi comunali"*;

3

- con nota PG/2023/899728 del 7 novembre il Ragioniere Generale, *ha comunicato, "al fine di poter completare i lavori da eseguirsi presso la sede municipale di San Giovanni a Teduccio, a seguito delle prescrizioni ASL, di procedere al prelevamento dal Fondo Spese Potenziali dell'importo di € 1.057.051,60 - il prelievo sarà proposto dalla VI Municipalità alla Giunta comunale ex art. 176 del TUEL."*
- con la medesima nota il Ragioniere Generale ha comunicato, altresì, *"Tale manovra si rende necessaria per l'ottemperanza delle prescrizioni ASL, nella indisponibilità di ulteriori risorse a carico degli stanziamenti del Titolo 2 dell'esercizio 2023, con conseguente impatto sugli equilibri finanziari dell'Ente per il 2023"*

Premesso, altresì, che

- l'art.18, comma 1, lett. c) del Regolamento delle Municipalità approvato con Deliberazione del C.C n.68 del 21 settembre 2005 – testo aggiornato alle modifiche apportate all'art.74 con deliberazione di C.C. n. 47/2006, all'art.23, comma 4 e all'art.27, comma 2 con deliberazione di C.C. n.20/2006 – attribuisce alle Municipalità la competenza della *"manutenzione ordinaria e straordinaria degli immobili adibiti a sedi degli uffici della Municipalità, e tra questi è inclusa la sede municipale di San Giovanni a Teduccio in argomento.*

Dato atto che

- occorre procedere al completamento dei lavori da eseguirsi presso la sede municipale di San Giovanni a Teduccio in ottemperanza alle prescrizioni, impartite dal Dipartimento di Prevenzione U.O.S.D. Lavoro 32-33 dell'ASL Napoli 1 Centro a seguito del sopralluogo eseguito il 4 maggio 2023;
- è necessario istituire uno specifico capitolo di spesa per consentire l'esecuzione dei lavori in argomento.
- occorre procedere ad un prelievo dal Fondo Spese Potenziali dell'importo di € 1.057.051,60 poter completare i lavori da eseguirsi presso la sede municipale di San Giovanni a Teduccio, a seguito delle prescrizioni ASL.

Richiamato

- in proposito l'articolo 176, comma 1, del D.lgs. 267/2000, il quale prevede espressamente che *"i prelevamenti dal fondo di riserva, dal fondo di riserva di cassa e dai fondi spese potenziali sono di competenza dell'organo esecutivo e possono essere deliberati sino al 31 dicembre di ciascun anno"*;

Ritenuto

- necessario effettuare il prelevamento dell'importo di € 1.057.051,60 dal capitolo 123337 denominato "fondo spese potenziali" allocato alla missione 20, programma 03, del bilancio di previsione 2023-2025, annualità 2023;
- necessario istituire un nuovo capitolo di spesa denominato **"Lavori di adeguamento della sede municipale di San Giovanni a Teduccio"** all'interno della Missione 01 Programma 01 Titolo 02 macroaggregato 02 prevedendo, per l'annualità 2023, una dotazione in termini di competenza e cassa, pari a € 1.057.051,60.

Viste:

- la deliberazione del Consiglio Comunale n. 27 del 15/05/2023 di approvazione del Documento Unico di Programmazione (DUP) 2023-2025;

IL SEGRETARIO GENERALE
Avv. Monica Cinque

la deliberazione del Consiglio Comunale n. 40 del 19/06/2023 di approvazione della nota di aggiornamento;

- la deliberazione del Consiglio Comunale n. 42 del 4/7/2023 di approvazione del Bilancio di previsione 2023-2025;
- la deliberazione della Giunta Comunale n. 238 del 18/07/2023 di approvazione del P.I.A.O. 2023-2025;
- la deliberazione del Consiglio Comunale n. 50 del 31.07.2023 con la quale si è provveduto all'assestamento; generale di bilancio 2023-2025 ai sensi dell'art. 175, comma 8, del D. Lgs. n. 267/2000.

Visti

- l'art. 112 del Decreto Legge n. 18 del 17.3.2020;
- gli articoli 166 e 176 del D. Lgs. n. 267 del 18.8.2000
- l'art. 11 del Regolamento di Contabilità dell'Ente;

Attestato:

- l'assenza di conflitto di interessi ai sensi dell'art. 6 bis della Legge n.241/1990, degli artt. 6 e 7 del D.P.R. n.62/2013 e degli artt.7 e 9 del Codice di Comportamento dei dipendenti del Comune di Napoli approvato con Deliberazione di G.C. n.254/2014, come modificato con Deliberazione di G.C. n.n.217/2017;
- da parte del Direttore della Municipalità 6 che sottoscrive l'atto, in ordine alla regolarità e correttezza dell'attività amministrativa e contabile ai sensi dell'art.147 bis del D.lgs. n. 267/2000 e degli artt. 13, co.1, lett. "b" e 17, co.2, lett. "a" del Regolamento del Sistema dei Controlli Interni, attesa la funzione di controllo di regolarità assegnata alla dirigenza stessa nella fase della formazione preventiva dell'atto;
- il presente documento e/o i suoi allegati non contengono dati personali ai sensi dell'art. 6 del Regolamento UE 679/2016; - il presente provvedimento non rientra in alcuna delle previsioni normative riportate nella Sezione 2 - VALORE PUBBLICO, PERFORMANCE E ANTICORRUZIONE - Sezione 2.3: Rischi corruttivi e Trasparenza nel P.I.A.O., approvato per il triennio 2023-25, e, pertanto, non sarà oggetto di pubblicazione nella sezione Amministrazione Trasparente del sito del Comune di Napoli né in altre pagine web del sito stesso o di altri siti istituzionali.
- che nel presente documento non sono contenuti dati personali.

Ritenuto che ricorrono i motivi di urgenza previsti dall'art. 134, comma 4, del D. Lgs. 267/2000, per cui è necessario, con separata votazione, dichiarare il presente atto immediatamente eseguibile per l'urgenza;

La parte narrativa, i fatti, gli atti citati, le dichiarazioni ivi comprese sono vere e fondate e quindi redatte dal Dirigente del Servizio sotto la propria responsabilità tecnica, per cui sotto tale profilo, lo stesso dirigente qui di seguito sottoscrive

Il Direttore della Municipalità 6
dott.ssa Carmela Olivieri

Carmela Olivieri

Con voti UNANIMI,

DELIBERA

1. **Autorizzare**, ai sensi dell'art. 176, comma 1, del D.lgs. 267/2000 e per le motivazioni esposte in premessa, il prelevamento dal capitolo 123337 denominato "fondo spese potenziali" allocato alla Missione 20, Programma 03, del bilancio di previsione 2023-2025, annualità 2023 dell'importo di € 1.057.051,60;

IL SEGRETARIO GENERALE
Avv. Monica Cinque

Monica Cinque

4

2. **istituire** un nuovo capitolo di spesa denominato "Lavori di adeguamento della sede municipale di San Giovanni a Teduccio - LOTTO 2" all'interno della Missione 01 Programma 01 Titolo 02 macroaggregato 02 prevedendo, per l'annualità 2023, una dotazione in termini di competenza e cassa pari a € 1.057.051,60.

3. **Precisare** che la Direzione di Municipalità 6, per le citate finalità, provvederà a tutti gli atti gestionali derivanti dal presente provvedimento;

☐ (**) Adottare il presente provvedimento con l'emendamento riportato nell'intercalare allegato;

☒ (**) Con separata votazione, sempre con voti UNANIMI, dichiarare il presente provvedimento immediatamente eseguibile per l'urgenza ai sensi dell'art. 134, comma 4, del D. Lgs. 267/2000;

(**): La casella sarà barrata a cura della Segreteria Generale solo ove ricorra l'ipotesi indicata.

Il Direttore della Municipalità 6

dott.ssa Carmela Olivieri

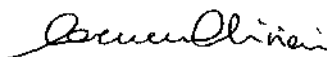

L'Assessore al Turismo e alle Attività Produttive

Teresa Armato



L'Assessore al Bilancio

Pier Paolo Baretta

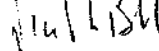

IL SEGRETARIO GENERALE
Avv. Monica Cinque



6



PROPOSTA DI DELIBERAZIONE PROT. N. 4 DEL 14/11/2023, AVENTE AD OGGETTO:

Autorizzazione prelevamento Fondo Spese Potenziali dell'importo di € 1.057.051,60 per garantire la realizzazione dei Lavori di adeguamento funzionale ed impiantistico della sede municipale di San Giovanni a Teduccio - Istituzione di un nuovo capitolo di spesa Missione 01 - Programma 01 - Titolo 02 Macroaggregato 02 (art. 176, comma 1, D.Lgs. 267/2000).

Il Direttore della Municipalità 6 esprime, ai sensi dell'art. 49, comma 1, del D. Lgs. 267/2000, il seguente parere di regolarità tecnica in ordine alla suddetta proposta:

FAVOREVOLE

Addi,

Il Direttore della Municipalità 6
dott.ssa Carmela Olivieri

Carmela Olivieri

Proposta pervenuta al Dipartimento Ragioneria il 17/11/2023..... e protocollata con il n. DSE/2023/499.....;

Il Ragioniere Generale, ai sensi dell'art. 49, comma 1, del D. Lgs. 267/2000, esprime in ordine alla suddetta proposta il seguente parere di regolarità contabile:

12932 ✓
Dato atto che la variazione non altera gli equilibri di bilancio e che, ai sensi del paragrafo 9.11.6 del principio contabile della programmazione, la spesa di € 1.057.051,60 è finanziata da pari aumento del margine corrente, si esprime parere favorevole di regolarità contabile.

Addi,22/11/23.....

IL RAGIONIERE GENERALE

Chiara...

A

PROPOSTA PROT. N. 04 DEL 14.11.2023
AREA MUNICIPALITÀ 6
PERVENUTA ALLA SEGRETERIA GENERALE IN DATA 23.11.2023 – SG 460

OSSERVAZIONI DEL SEGRETARIO GENERALE

Con lo schema di provvedimento in esame si intende procedere ad un prelevamento dal fondo spese potenziali per un importo pari a € 1.057.051,06 per garantire la realizzazione dei Lavori di adeguamento della sede municipale di San Giovanni a Teduccio - LOTTO 2.

Il parere di regolarità tecnica ai sensi dell'art. 49, co. 1, del Tuel n. 267/2000, è espresso nei termini di "favorevole".

Il parere di regolarità contabile, ai sensi dell'art. 49, comma 1, del Tuel n. 267/2000, è favorevole dando atto che "la variazione non altera gli equilibri di bilancio e che [...] la spesa di € 1.057.051,60 è finanziata da pari aumento del margine corrente".

Dalla lettura della parte narrativa si evince che occorre procedere al completamento dei lavori da eseguirsi presso la sede municipale di San Giovanni a Teduccio, in ottemperanza alle prescrizioni impartite dal Dipartimento di Prevenzione U.O.S.D. Lavoro 32-33 dell'ASL Napoli 1 Centro, a seguito di sopralluogo eseguito il 4 maggio 2023, mediante prelievo dal Fondo Spese Potenzialmente.

La proposta evidenzia la necessità di dichiarare l'atto immediatamente eseguibile, senza però specificare i motivi dell'urgenza.

Si richiamano:

-l'art. 176 del Tuel n. 267/2000: *I prelevamenti dal fondo di riserva, dal fondo di riserva di cassa e dai fondi spese potenziali sono di competenza dell'organo esecutivo e possono essere deliberati sino al 31 dicembre di ciascun anno;*
-l'art. 16 del Regolamento di contabilità del Comune, per cui: *"L'utilizzo dei fondi è comunicato, a cura della Segreteria Generale, alla Presidenza del Consiglio Comunale entro 60 giorni dall'esecutività dell'atto deliberativo di utilizzo e comunque entro il 31 gennaio dell'anno successivo".*

Spetta alla Giunta, sulla scorta delle motivazioni riportate nell'atto, l'apprezzamento dell'interesse e del fine pubblico ed ogni altra valutazione concludente, tenendo conto che l'azione amministrativa si informa ai principi di buon andamento e imparzialità.

Monica Cinque

Il documento è firmato digitalmente ai sensi dell'art. 24 del D.Lgs. 7/3/2005, nr. 82 e ss.mm.ii. (CAD) e sostituisce il documento cartaceo e la firma autografa.

VISTO:
IL SINDACO

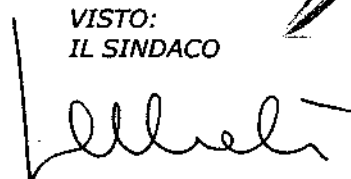

Firmato digitalmente da:
MONICA CINQUE
Firmato il: 24/11/2023 10:07
Servizio Certificato: 22054870
Valido dal: 10/08/2021 al: 10/08/2024
InfoCerti Firma Qualifica 2

8

Deliberazione di G. C. n. 431 del 24/1/23 composta da n. 8 pagine progressivamente numerate,



nonché da allegati come descritti nell'atto.*

*Barrare, a cura del Servizio Segreteria della Giunta, solo in presenza di allegati

Letto, confermato e sottoscritto.

IL PRESIDENTE

.....

IL SEGRETARIO GENERALE

.....

ATTESTATO DI PUBBLICAZIONE

- Si attesta che la presente deliberazione è stata pubblicata all'Albo Pretorio *on line* il 28.1.23 e vi rimarrà per quindici giorni consecutivi (art. 124, comma 1, del D. Lgs. 267/2000);
- La stessa, in pari data, è stata comunicata in elenco ai Capi Gruppo Consiliari (art.125 del D. Lgs.267/2000), nonché ai dirigenti apicali per la successiva assegnazione ai dirigenti responsabili delle procedure attuative.

Il Funzionario Responsabile

.....

ESECUTIVITÀ'

La presente deliberazione :

☒ con separata votazione è stata dichiarata immediatamente eseguibile per l'urgenza ai sensi dell'art.134, comma 4, del D.lgs. 267/2000;

☐ è divenuta esecutiva il giorno ai sensi dell'art.134, comma 3, del D. Lgs.267/2000, essendo decorsi dieci giorni dalla pubblicazione.

Addi

IL DIRIGENTE DEL SERVIZIO
Segreteria della Giunta comunale

.....

Attestazione di conformità

(da utilizzare e compilare, con le diciture del caso, solo per le copie conformi della presente deliberazione)

La presente copia, composta da n..... pagine, progressivamente numerate, è conforme all'originale della deliberazione di Giunta comunale n. del

☐ divenuta esecutiva in data

IL DIRIGENTE DEL SERVIZIO

Gli allegati, costituenti parte integrante, come descritti nell'atto, firmati digitalmente dal Dirigente proponente, sono conservati nell'archivio informatico dell'Ente.

Il Funzionario responsabile

.....



DISCIPLINARE DI GARA

**“Lavori di adeguamento della sede municipale di San Giovanni a Teduccio –
LOTTO n. 2”**

CUP: B62H23015890004 CIG: A03EF8E6B0



Municipalità 6

Ponticelli, Barra, San Giovanni a Teduccio

Premesso che

Con determina a contrarre n. ____ del _____ ha avviato la procedura negoziata senza bando su MePA, ai sensi dell'art. 50 del Decreto legislativo 31 marzo 2023, n. 36 (d'ora in poi detto Codice), per l'affidamento dell'appalto dei "Lavori di adeguamento della sede municipale di San Giovanni a Teduccio – LOTTO n. 2" CUP: B62H23015890004, e, per quanto non definito, dai principi DNSH, conformemente alle specifiche tecniche e a alle clausole contrattuali contenute nei criteri ambientali minimi di cui al decreto del Ministero della Transazione ecologica del 23 giugno 2022.

L'affidamento avviene con applicazione del criterio dell'offerta economicamente più vantaggiosa individuata sulla base del miglior rapporto qualità/prezzo, ai sensi dell'art. 108 del Codice secondo i criteri di valutazione dettagliati nel presente disciplinare.

- Il luogo dell'esecuzione è la sede istituzionale della Municipalità 6 sita in via Atripaldi 64
- CIG A03EF8E6B0
- CUP B62H23015890004
- Il Responsabile Unico del Progetto è l'arch. Marinella Striano.
- L'intervento di cui all'oggetto è totalmente finanziato con risorse di bilancio comunale.

1. DOCUMENTAZIONE DI GARA E CHIARIMENTI

La documentazione di gara comprende:

- il presente Disciplinare di gara;
- Deliberazione di Giunta comunale di approvazione del progetto esecutivo n. 490 del 14/12/2023;
- Progetto esecutivo
- Calcolo della trasmittanza termica della copertura.

È possibile ottenere chiarimenti sulla presente procedura mediante la proposizione di quesiti scritti da inoltrare, su piattaforma MePA, entro la data prevista dalla procedura di gara.

2. OGGETTO DELL'APPALTO

L'oggetto dell'appalto consiste nell'esecuzione dei lavori necessari per la realizzazione dell'intervento di adeguamento della sede municipale di San Giovanni a Teduccio – LOTTO n. 2 alle prescrizioni impartite dall'organo di vigilanza nel verbale del 16/06/2023 al fine di rendere i luoghi di lavoro conformi ai requisiti indicati nell'Allegato IV al D. Lgs. 81/2008 s.m.i., ai sensi degli artt. 63 co. 1 e 64 punti 1.3 del D.Lgs. 81/08.

L'appalto comprende l'esecuzione di tutti i lavori, le prestazioni, le forniture e le provviste necessarie per dare il lavoro completamente compiuto e secondo le condizioni stabilite dal C.S.A., con le caratteristiche tecniche, qualitative e quantitative previste dal progetto.

Sono comprese nell'appalto le attività necessarie all'ottenimento di tutti i Nulla Osta Tecnici ed Economici\autorizzazioni necessarie per la messa in esercizio dell'opera realizzata.

L'esecuzione dei lavori è sempre e comunque effettuata secondo le regole dell'arte e l'appaltatore deve conformarsi alla massima diligenza nell'adempimento dei propri obblighi; trova sempre applicazione l'articolo 1374 del codice civile.

La Stazione Appaltante si riserva comunque la facoltà di non dar corso ad alcune o a tutte le parti del servizio, qualora per qualunque causa ciò si renda necessario ad insindacabile giudizio della stessa, anche per motivi di pubblico interesse, necessità, fatti obiettivi ad essa non imputabili, esigenze non previste né prevedibili con l'ordinaria diligenza. In tal caso nulla è dovuto all'aggiudicatario del servizio, se non le competenze effettivamente maturate fino a quel momento. È esclusa pertanto qualunque forma di indennizzo per cessata prestazione unilaterale da parte dell'amministrazione anche laddove essa abbia avuto un principio di esecuzione.



Municipalità 6

Ponticelli, Barra, San Giovanni a Teduccio

L'importo dell'appalto dei lavori ammonta a € **778.308,09** (diconsi Euro settecentosettantottomilatrecentotto/09), come dal seguente prospetto:

a.1	OG1 (III classifica)	€ 759.564,77
a	Importo dei lavori soggetto a ribasso	€ 759.564,77
b	Oneri della sicurezza non soggetti a ribasso	€ 18.743,32
	TOTALE LAVORI	€ 778.308,09

Gli oneri di sicurezza cui al precedente punto b sono stati determinati ai sensi del punto 4, allegato XV del D. Lgs. 9 aprile 2008 n. 81 e individuano la parte del costo dell'opera da non assoggettare a ribasso nelle offerte delle imprese esecutrici.

Qualificazione per l'esecuzione dei lavori

Ai soli fini della qualificazione dell'Impresa, per l'esecuzione dei lavori di cui al presente Capitolato sono assimilabili alle seguenti Categorie:

a.1	OG1 (III classifica)	€ 759.564,77
a	Importo dei lavori soggetto a ribasso	€ 759.564,77
b	Oneri della sicurezza non soggetti a ribasso	€ 18.743,32
	TOTALE LAVORI	€ 778.308,09

Il contratto sarà stipulato a misura. L'importo posto a base di gara per lavori comprende i costi della manodopera stimati in euro 192.502,81.

L'operatore economico dovrà dichiarare, a pena di esclusione, in sede di presentazione dell'offerta, in base alla propria organizzazione aziendale, i costi della manodopera e gli oneri aziendali concernenti l'adempimento delle disposizioni in materia di salute e sicurezza sui luoghi di lavoro.

Il prezzo offerto dall'Appaltatore deve tenere conto di tutti gli oneri ed obblighi previsti o derivanti dal Contratto, dal Capitolato speciale d'appalto e dal presente Disciplinare.

3. DURATA

Le prestazioni oggetto dell'appalto devono essere eseguite nei termini qui di seguito indicati, come stabilito dal Capitolato d'Appalto, i cui contenuti sono da intendersi qui integralmente richiamati.

La durata complessiva dell'appalto è stabilita in:

- 120 (centoventi) giorni naturali e consecutivi per l'esecuzione dei lavori, decorrenti dalla data del verbale di consegna lavori.

4. VARIAZIONI AL PROGETTO E AL CORRISPETTIVO

Qualora la Stazione Appaltante richiedesse e ordinasse modifiche o varianti in corso d'opera, fermo restando il rispetto delle condizioni e della disciplina di cui all'art. 120 del Codice, le stesse saranno concordate e successivamente liquidate ai prezzi di contratto, ma se comportano lavorazioni non previste o si debbono impiegare materiali per i quali non risulta fissato il prezzo contrattuale.



Municipalità 6

Ponticelli, Barra, San Giovanni a Teduccio

Revisione prezzi (art. 60 del Codice)

Le clausole di revisione dei prezzi non possono apportare modifiche che alterino la natura generale del contratto o dell'accordo quadro; si attivano al verificarsi di particolari condizioni di natura oggettiva, che determinano una variazione del costo dell'opera, della fornitura o del servizio, in aumento o in diminuzione, superiore al 5 per cento dell'importo complessivo e operano nella misura dell'80 per cento della variazione stessa, in relazione alle prestazioni da eseguire.

Ai fini della determinazione della variazione dei costi e dei prezzi di cui al comma 1, si utilizzano i seguenti indici sintetici elaborati dall'ISTAT, così come previsto all'art. 60 del Codice.

Per far fronte ai maggiori oneri derivanti dalla revisione prezzi di cui al presente articolo le stazioni appaltanti utilizzano:

- a) nel limite del 50 per cento, le risorse appositamente accantonate per imprevisti nel quadro economico di ogni intervento, fatte salve le somme relative agli impegni contrattuali già assunti, e le eventuali ulteriori somme a disposizione della medesima stazione appaltante e stanziare annualmente relativamente allo stesso intervento;
- b) le somme derivanti da ribassi d'asta, se non ne è prevista una diversa destinazione dalle norme vigenti;
- c) le somme disponibili relative ad altri interventi ultimati di competenza della medesima stazione appaltante e per i quali siano stati eseguiti i relativi collaudi o emessi i certificati di regolare esecuzione, nel rispetto delle procedure contabili della spesa e nei limiti della residua spesa autorizzata disponibile.

5. PARTECIPAZIONE ALLA GARA

Possono partecipare alla presente procedura gli Operatori Economici di cui agli artt. 65 e 66 del Codice, anche stabiliti in altri Stati membri, possono partecipare alla presente gara in forma singola o associata, ai sensi degli artt. 67 e 68 del Codice. È vietato ai concorrenti di partecipare alla gara in più di un raggruppamento temporaneo o consorzio ordinario di concorrenti o aggregazione di imprese aderenti al contratto di rete.

È vietato al concorrente che partecipa alla gara in raggruppamento o consorzio ordinario di concorrenti, di partecipare anche in forma individuale.

È vietato al concorrente che partecipa alla gara in aggregazione di imprese di rete, di partecipare anche in forma individuale. Le imprese retiste non partecipanti alla gara possono presentare offerta, per la medesima gara, in forma singola o associata.

Per i raggruppamenti è necessario rispettare le condizioni per escludere le possibilità di esclusione di cui all'art. 97 del Codice.

Requisiti generali

Sono esclusi dalla gara gli Operatori Economici per i quali sussistono le cause ostative previste dagli artt. 94 e 95 del Codice.

E' escluso il concorrente che si trova nelle situazioni di cui all'art. 98 del Codice.

Sono comunque esclusi gli Operatori Economici che abbiano affidato incarichi in violazione dell'art. 53, comma 16-ter, del d.lgs. del 2001 n. 165.

Requisiti per la ditta esecutrice

Requisiti e mezzi di prova

I concorrenti, a pena di esclusione, devono essere in possesso dei requisiti previsti nei commi seguenti. Sono inammissibili le offerte prive della qualificazione richiesta dal presente disciplinare.

Requisiti di idoneità



Municipalità 6

Ponticelli, Barra, San Giovanni a Teduccio

- certificazione SOA regolarmente autorizzata, in corso di validità, e che documenti il possesso di qualificazione per la categoria **OG1 classifica III** in copia autenticata ai sensi degli artt. 18 o 19 del D.P.R. 445/2000. Si applicano le vigenti disposizioni di cui all'art.61, art.92 e seguenti del DPR 207/2010 e smi.

Il concorrente non stabilito in Italia ma in altro Stato Membro o in uno dei Paesi di cui all'art. 83, comma 3 del Codice, presenta dichiarazione giurata o secondo le modalità vigenti nello Stato nel quale ha sede legale.

Per la comprova dei requisiti la Stazione appaltante acquisisce d'ufficio i documenti in possesso di pubbliche amministrazioni, previa indicazione, da parte dell'operatore economico, degli elementi indispensabili per il reperimento delle informazioni o dei dati richiesti

Requisiti di capacità tecnico-professionale

- iscrizione nel registro delle imprese presso la Camera di Commercio, Industria, Artigianato ed Agricoltura per attività inerente l'oggetto della gara nonché: il numero e la data di iscrizione, la denominazione o ragione sociale, la durata della società, l'oggetto sociale, la composizione societaria con l'espressa indicazione delle quote percentuali di capitale possedute da ciascun socio, la sede legale, il codice attività, i nominativi, le date di nascita e le residenze dei titolari, degli amministratori muniti di poteri di rappresentanza, del socio unico persona fisica, ovvero del socio di maggioranza in caso di società con meno di quattro soci, degli eventuali direttori tecnici, dei soci, dei soci accomandatari, dei componenti del collegio sindacale, eventuali soggetti cessati dalla carica nell'anno antecedente la data del bando di gara. Da detta dichiarazione dovrà, altresì, risultare l'inesistenza di procedure fallimentari, l'inesistenza di procedure concorsuali in corso e per i soggetti previsti ai sensi e per gli effetti dell'art.85 del D. Lgs 159/2011 e smi l'inesistenza nei confronti della ditta, dei legali rappresentanti e dei direttori tecnici, nonché degli eventuali componenti dell'organo di amministrazione e del collegio sindacale e di tutti i familiari loro conviventi delle cause ostative ai sensi dell'art. 67 del decreto legislativo n. 159/2011; Nei casi di cessione di azienda, fusione e incorporazione societaria, affitto d'azienda i legali rappresentanti e il direttore tecnico delle società cedenti, incorporate, fuse o affittuarie con altra società, sono considerati come rientranti fra i soggetti «cessati dalla carica» e pertanto dovranno essere analiticamente qualora la vicenda societaria sia avvenuta nell'anno antecedente la pubblicazione del bando di gara. I concorrenti degli altri Stati dell'Unione Europea non residenti in Italia, dovranno attestare l'iscrizione in uno dei registri professionali o commerciali istituiti nello Stato di residenza, sempre per attività inerenti a quella oggetto della gara, in conformità a quanto previsto dall'art. 83 del D.lgs. 50/2016.
- Iscrizione, per le Cooperative ed i Consorzi fra Società Cooperative di Produzione e Lavoro, nell'Albo Nazionale delle società cooperative, presso il Ministero dello Sviluppo Economico.

6. AVVALIMENTO

Ai sensi dell'art. 104 del Codice, l'operatore economico, singolo o associato ai sensi, può dimostrare il possesso dei requisiti di carattere economico-finanziario e tecnico- professionale di cui avvalendosi dei requisiti di altri soggetti, anche partecipanti al raggruppamento.

Non è consentito l'avvalimento per la dimostrazione dei requisiti generali e di idoneità professionale.

È ammesso l'avvalimento di più ausiliarie. L'ausiliaria non può avvalersi a sua volta di altro soggetto.

7. SUBAPPALTO

Ai sensi dell'art. 118 del Codice i soggetti affidatari dei contratti eseguono in proprio le opere o i lavori, i servizi, e le forniture compresi nel contratto. Fatto salvo quanto previsto dall'articolo 120, comma 1, lettera d), la cessione del contratto è nulla. È altresì nullo l'accordo con cui a terzi sia affidata l'integrale esecuzione



Municipalità 6

Ponticelli, Barra, San Giovanni a Teduccio

delle prestazioni o lavorazioni appaltate, nonché la prevalente esecuzione delle lavorazioni relative alla categoria prevalente e dei contratti ad alta intensità di manodopera.

Costituisce, comunque, subappalto di lavori qualsiasi contratto stipulato dall'appaltatore con terzi avente ad oggetto attività ovunque espletate che richiedono l'impiego di manodopera, quali le forniture con posa in opera e i noli a caldo, se singolarmente di importo superiore al 2 per cento dell'importo delle prestazioni affidate o di importo superiore a 100.000 euro e qualora l'incidenza del costo della manodopera e del personale sia superiore al 50 per cento dell'importo del contratto da affidare.

I soggetti affidatari dei contratti di cui al codice possono affidare in subappalto le opere o i lavori, i servizi o le forniture compresi nel contratto, previa autorizzazione della stazione appaltante a condizione che:

- a) il subappaltatore sia qualificato per le lavorazioni o le prestazioni da eseguire;
- b) non sussistano a suo carico le cause di esclusione;
- c) all'atto dell'offerta siano stati indicati i lavori o le parti di opere ovvero i servizi e le forniture o parti di servizi e forniture che si intende subappaltare.

L'affidatario trasmette il contratto di subappalto alla stazione appaltante almeno venti giorni prima della data di effettivo inizio dell'esecuzione delle relative prestazioni. Contestualmente trasmette la dichiarazione del subappaltatore attestante l'assenza delle cause di esclusione. Il contratto di subappalto, corredato della documentazione tecnica, amministrativa e grafica direttamente derivata dagli atti del contratto affidato, indica puntualmente l'ambito operativo del subappalto sia in termini prestazionali che economici.

Il contraente principale e il subappaltatore sono responsabili in solido nei confronti della stazione appaltante per le prestazioni oggetto del contratto di subappalto. L'aggiudicatario è responsabile in solido con il subappaltatore per gli obblighi retributivi e contributivi, ai sensi dell'articolo 29 del decreto legislativo 10 settembre 2003, n. 276.

L'affidatario comunica alla stazione appaltante, prima dell'inizio della prestazione, per tutti i sub-contratti che non sono subappalti, stipulati per l'esecuzione dell'appalto, il nome del sub-contraente, l'importo del subcontratto, l'oggetto del lavoro, servizio o fornitura affidati. Sono, altresì, comunicate alla stazione appaltante eventuali modifiche a tali informazioni avvenute nel corso del sub-contratto. È altresì fatto obbligo di acquisire autorizzazione integrativa qualora l'oggetto del subappalto subisca variazioni e l'importo dello stesso sia incrementato.

8. GARANZIA PROVVISORIA

Ai sensi dell'art. 50 del Codice, nelle procedure di affidamento di cui all'articolo 50, comma 1, la stazione appaltante non richiede la garanzia provvisoria di cui all'articolo 106 del Codice.

9. GARANZIA DEFINITIVA

Per la sottoscrizione del contratto l'appaltatore dovrà costituire una garanzia, denominata "garanzia definitiva", a sua scelta sotto forma di cauzione o fideiussione con le modalità previste dall'articolo 106, pari al 10 per cento dell'importo contrattuale. In caso di aggiudicazione con ribassi superiori al 10 per cento, la garanzia è aumentata di tanti punti percentuali quanti sono quelli eccedenti il 10 per cento. Se il ribasso è superiore al 20 per cento, l'aumento è di due punti percentuali per ogni punto di ribasso superiore al 20 per cento. La garanzia è prestata per l'adempimento di tutte le obbligazioni del contratto e per il risarcimento dei danni derivanti dall'eventuale inadempimento delle obbligazioni stesse, nonché per il rimborso delle somme pagate in più all'esecutore rispetto alle risultanze della liquidazione finale, salva comunque la risarcibilità del maggior danno verso l'appaltatore. La garanzia cessa di avere effetto solo alla data di emissione del certificato di collaudo provvisorio o del certificato di regolare esecuzione e secondo le modalità previste dal comma 8 dell'articolo 117 del Codice.

La garanzia fideiussoria di cui al comma 1 può essere rilasciata dai soggetti di cui all'articolo 106, comma 3, del Codice con le modalità previste dal secondo periodo dello stesso comma. La garanzia prevede



Municipalità 6

Ponticelli, Barra, San Giovanni a Teduccio

espressamente la rinuncia al beneficio della preventiva escussione del debitore principale, la rinuncia all'eccezione di cui all'articolo 1957, secondo comma, del codice civile, nonché l'operatività della garanzia medesima entro quindici giorni, a semplice richiesta scritta della stazione appaltante.

La garanzia è progressivamente svincolata a misura dell'avanzamento dell'esecuzione, nel limite massimo dell'80 per cento dell'iniziale importo garantito. L'ammontare residuo della garanzia definitiva permane fino alla data di emissione del certificato di collaudo provvisorio o del certificato di regolare esecuzione, o comunque fino a dodici mesi dalla data di ultimazione dei lavori risultante dal relativo certificato. Lo svincolo è automatico, senza necessità di nulla osta del committente, con la sola condizione della preventiva consegna all'istituto garante, da parte dell'appaltatore, degli stati di avanzamento dei lavori o di analogo documento, in originale o in copia autentica, attestanti l'avvenuta esecuzione. Il pagamento della rata di saldo è subordinato alla costituzione di una cauzione o di una garanzia fideiussoria bancaria o assicurativa pari all'importo della medesima rata di saldo maggiorato del tasso di interesse legale applicato per il periodo intercorrente tra la data di emissione del certificato di collaudo o della verifica di conformità nel caso di appalti di servizi o forniture e l'assunzione del carattere di definitività dei medesimi.

L'esecutore dei lavori costituisce e consegna alla stazione appaltante almeno dieci giorni prima della consegna dei lavori anche una polizza di assicurazione che copra i danni subiti dalle stazioni appaltanti a causa del danneggiamento o della distruzione totale o parziale di impianti ed opere, anche preesistenti, verificatisi nel corso dell'esecuzione dei lavori. La somma da assicurare corrisponde all'importo del contratto stesso. La polizza assicura la stazione appaltante contro la responsabilità civile per danni causati a terzi nel corso dell'esecuzione dei lavori il cui massimale è pari al 5 per cento della somma assicurata per le opere con un minimo di 500.000 euro ed un massimo di 5.000.000 di euro. La copertura assicurativa decorre dalla data di consegna dei lavori e cessa alla data di emissione del certificato di collaudo provvisorio o del certificato di regolare esecuzione o comunque decorre 12 dodici mesi dalla data di ultimazione dei lavori risultante dal relativo certificato.

In caso di raggruppamenti temporanei le garanzie fideiussorie e le garanzie assicurative sono presentate, su mandato irrevocabile, dalla mandataria in nome e per conto di tutti i concorrenti, ferma restando la responsabilità solidale tra le imprese.

10.SOPRALLUOGO

Gli operatori economici dovranno presentare in fase di gara una dichiarazione resa ai sensi del DPR 445/2000 di aver preso visione dei luoghi.

11.CONTRIBUTO ANAC

I concorrenti effettuano, a pena di esclusione, il pagamento del contributo previsto dalla legge in favore dell'Autorità Nazionale Anticorruzione per un importo pari a € 77,00 secondo le modalità di cui alla delibera ANAC 621 del 30.12.2022 Attuazione dell'articolo 1, commi 65 e 67, della legge 23 dicembre 2005, n. 266, per l'anno 2023 pubblicata al seguente link <https://www.anticorruzione.it>

12.MODALITÀ DI PRESENTAZIONE DELL'OFFERTA

Tutti documenti relativi alla presente procedura fino all'aggiudicazione dovranno essere inviati all'Amministrazione, ove non diversamente previsto, esclusivamente per via telematica attraverso la piattaforma MEPA, in formato elettronico ed essere sottoscritti, a pena di esclusione, con firma digitale di cui all'art. 1, comma 1, lett. s) del D. Lgs.n. 82/2005.

L'offerta dovrà essere fatta pervenire dal concorrente all'Amministrazione attraverso la Piattaforma MEPA, entro e non oltre il termine perentorio stabilito dalla Piattaforma pena l'irricevibilità dell'offerta e comunque la sua irregolarità.



Municipalità 6

Ponticelli, Barra, San Giovanni a Teduccio

L'offerta sarà composta da tre buste virtuali:

Busta A – “*Documentazione amministrativa*”

Busta B – “*Offerta tecnica*”

Busta C – “*Offerta economica*”

Il concorrente dovrà produrre la documentazione di cui sopra a Sistema nelle varie sezioni ivi previste.

Tutta la documentazione amministrativa, l'offerta tecnica e quella economica dovranno essere in lingua italiana o, se redatte in lingua straniera, devono essere corredate da traduzione giurata in lingua italiana.

Si precisa inoltre che:

- l'offerta presentata entro il termine di presentazione della stessa è vincolante per il concorrente;
- entro il termine di presentazione dell'offerta, chi ha presentato un'offerta potrà ritirarla;
- un'offerta ritirata equivarrà ad un'offerta non presentata;
- il sistema non accetta offerte presentate dopo la data e l'orario stabiliti come termine di presentazione delle offerte, nonché offerte incomplete di una o più parti la cui presenza è necessaria ed obbligatoria.

La documentazione richiesta è sottoscritta digitalmente dal concorrente, ciascuno per propria competenza:

- nel caso di raggruppamento temporaneo o consorzio ordinario costituiti, dalla mandataria/capofila.
- nel caso di raggruppamento temporaneo o consorzio ordinario non ancora costituiti, da tutti i soggetti che costituiranno il raggruppamento o consorzio;
- nel caso di aggregazioni di imprese aderenti al contratto di rete si fa riferimento alla disciplina prevista per i raggruppamenti temporanei di imprese, in quanto compatibile ed in particolare:
- se la rete è dotata di un organo comune con potere di rappresentanza e con soggettività giuridica, ai sensi dell'art. 3, comma 4-quater, del D. L. 10 febbraio 2009, n. 5, la domanda di partecipazione deve essere sottoscritta dal solo operatore economico che riveste la funzione di organo comune;
- se la rete è dotata di un organo comune con potere di rappresentanza ma è priva di soggettività giuridica, ai sensi dell'art. 3, comma 4-quater, del D.L. 10 febbraio 2009, n. 5, la domanda di partecipazione deve essere sottoscritta dall'impresa che riveste le funzioni di organo comune nonché da ognuna delle imprese aderenti al contratto di rete che partecipano alla gara;
- se la rete è dotata di un organo comune privo del potere di rappresentanza o se la rete è sprovvista di organo comune, oppure se l'organo comune è privo dei requisiti di qualificazione richiesti per assumere la veste di mandataria, la domanda di partecipazione deve essere sottoscritta dall'impresa aderente alla rete che riveste la qualifica di mandataria, ovvero, in caso di partecipazione nelle forme del raggruppamento da costituirsi, da ognuna delle imprese aderenti al contratto di rete che partecipa alla gara.

N.B: Per i concorrenti aventi sede legale in Italia o in uno dei Paesi dell'Unione europea, le dichiarazioni sostitutive si redigono ai sensi degli articoli 46 e 47 del d.p.r. 445/2000; per i concorrenti non aventi sede legale in uno dei Paesi dell'Unione europea, le dichiarazioni sostitutive sono rese mediante documentazione idonea equivalente secondo la legislazione dello Stato di appartenenza.

Tutte le dichiarazioni sostitutive rese ai sensi degli artt. 46 e 47 del d.p.r. 445/2000, ivi compreso il DGUE, la domanda di partecipazione, l'offerta tecnica e l'offerta economica devono essere sottoscritte con firma digitale dal rappresentante legale del concorrente o suo procuratore.



Municipalità 6

Ponticelli, Barra, San Giovanni a Teduccio

La documentazione, ove non richiesta espressamente in originale, potrà essere prodotta in copia autentica o in copia conforme ai sensi, rispettivamente, degli artt. 18 e 19 del d.p.r. 445/2000. Ove non diversamente specificato è ammessa la copia semplice.

In ogni caso, fatti salvi i limiti inderogabili di legge, il concorrente esonera la stazione appaltante e il Gestore del Sistema da qualsiasi responsabilità per malfunzionamenti di qualsiasi natura, mancato funzionamento o interruzioni di funzionamento del Sistema. La stazione appaltante, si riserva, comunque, di adottare i provvedimenti che riterrà necessari nel caso di malfunzionamento del Sistema.

13. SOCCORSO ISTRUTTORIO

Salvo che al momento della scadenza del termine per la presentazione dell'offerta il documento sia presente nel fascicolo virtuale dell'operatore economico, la stazione appaltante assegna un termine non inferiore a cinque giorni e non superiore a dieci giorni per:

- a) integrare di ogni elemento mancante la documentazione trasmessa alla stazione appaltante nel termine per la presentazione delle offerte con la domanda di partecipazione alla procedura di gara o con il documento di gara unico europeo, con esclusione della documentazione che compone l'offerta tecnica e l'offerta economica; la mancata presentazione della garanzia provvisoria, del contratto di avvalimento e dell'impegno a conferire mandato collettivo speciale in caso di raggruppamenti di concorrenti non ancora costituiti è sanabile mediante documenti aventi data certa anteriore al termine fissato per la presentazione delle offerte;
- b) sanare ogni omissione, inesattezza o irregolarità della domanda di partecipazione, del documento di gara unico europeo e di ogni altro documento richiesto dalla stazione appaltante per la partecipazione alla procedura di gara, con esclusione della documentazione che compone l'offerta tecnica e l'offerta economica. Non sono sanabili le omissioni, inesattezze e irregolarità che rendono assolutamente incerta l'identità del concorrente.

L'operatore economico che non adempie alle richieste della stazione appaltante nel termine stabilito è escluso dalla procedura di gara.

La stazione appaltante può sempre richiedere chiarimenti sui contenuti dell'offerta tecnica e dell'offerta economica e su ogni loro allegato. L'operatore economico è tenuto a fornire risposta nel termine fissato dalla stazione appaltante, che non può essere inferiore a cinque giorni e superiore a dieci giorni. I chiarimenti resi dall'operatore economico non possono modificare il contenuto dell'offerta tecnica e dell'offerta economica.

Fino al giorno fissato per la loro apertura, l'operatore economico, con le stesse modalità di presentazione della domanda di partecipazione, può richiedere la rettifica di un errore materiale contenuto nell'offerta tecnica o nell'offerta economica di cui si sia avveduto dopo la scadenza del termine per la loro presentazione a condizione che la rettifica non comporti la presentazione di una nuova offerta, o comunque la sua modifica sostanziale, e che resti comunque assicurato l'anonimato.

14. DOCUMENTAZIONE

Contenuto della busta "A" – Documentazione amministrativa

La **busta A** dovrà contenere:

Documentazione:

- domanda di partecipazione;
- FVOE (che dovrà recare i dati dell'operatore/i economico/i);
- copia della ricevuta di avvenuto pagamento del contributo all'ANAC;
- modello di tracciabilità dei flussi finanziari (Allegato 1);
- dichiarazione di presa visione dei luoghi (Allegato 2).
- dichiarazione Titolare effettivo (Allegato 3);



Municipalità 6

Ponticelli, Barra, San Giovanni a Teduccio

- DGUE (Allegato 4);
- Patto di integrità;
- certificazione SOA regolarmente autorizzata, in corso di validità, e che documenti il possesso di qualificazione per la categoria **OG1 classifica III** in copia autenticata ai sensi degli artt. 18 o 19 del D.P.R. 445/2000;
- documentazione ulteriore per le forme di partecipazione;
- documentazione in caso di avvalimento.

Domanda di partecipazione

La domanda di partecipazione contiene tutte le informazioni riguardanti i soggetti componenti la forma singola o associata con la quale si partecipa alla gara (sia per professionisti che per impresa), inoltre dovrà contenere, le dichiarazioni, ai sensi degli artt. 46 e 47 del D.P.R. 445/2000:

- di non incorrere nelle cause di esclusione previste dal codice;
- di aver preso visione del progetto esecutivo approvato con Delibera di Giunta comunale n. 490 del 14/12/2023, di accettarne le condizioni ed i termini, nonché di essere perfettamente edotto di tutte le condizioni tecniche ed economiche necessarie per una corretta valutazione dell'appalto;
- di aver preso visione dei documenti di gara, di conoscere e accettare tutte le condizioni che regolano l'appalto;
- di assumere l'obbligo di eseguire l'appalto al prezzo proposto nell'offerta economica e alle condizioni tutte dei documenti di gara;
- di aver tenuto conto, nella formulazione dell'offerta che le proposte migliorative sono omnicomprensive di tutto quanto necessario a garantire l'esecuzione a regola d'arte, pertanto, si assume l'obbligo dell'esecuzione senza alcun aggravio economico, diretto o indiretto, per l'Ente;
- di adempiere, in caso di aggiudicazione, a quanto previsto dalla legge 13 agosto 2010, n. 136 s.m.i. in materia di tracciabilità dei flussi finanziari;
- di impegnarsi a rispettare tassativamente i contratti collettivi nazionali di lavoro di settore, gli accordi sindacali integrativi, le norme sulla sicurezza dei lavoratori, nonché l'avvenuto adempimento, all'interno della propria azienda, degli obblighi di sicurezza previsti dalla normativa vigente;
- di accettare di dare avvio all'appalto — nei casi di urgenza e/o necessità — nelle more della stipula formale del contratto, a seguito dell'adozioni di apposito provvedimento dirigenziale, previa costituzione della garanzia definitiva;
- di essere/di non essere una micro o piccola o media impresa, come definita dall'articolo 2 dell'allegato alla Raccomandazione della Commissione europea 2003/361/CE del 6 maggio 2003 [G.U.U.E. n. L124 del 20 maggio 2003] e dall'articolo 5 della Legge 11 novembre 2011, n. 180;
- di autorizzare la stazione appaltante a inviare le comunicazioni relative all'appalto all'indirizzo di posta elettronica certificata [PEC:___];
- di non avere concluso contratti di lavoro subordinato o autonomo e comunque l'aver attribuito incarichi ad ex dipendenti che hanno esercitato poteri autoritativi o negoziali per conto del Comune di Napoli nei confronti del concorrente per il triennio successivo alla cessazione del rapporto;
- essere in possesso di un'attestazione SOA, in corso di validità;
- di prendere atto del codice di comportamento, pubblicato sul portale web del Comune di Napoli e che non sussistono situazioni di conflitto di interesse con i Soggetti interessati al procedimento di cui all'oggetto e per i quali è fatto obbligo espresso di astenersi ai Dirigenti, ai Capo Settore, alle Posizioni Organizzative, ai Funzionari, agli Istruttori Direttivi, ai Responsabili di Progetto dall'adottare pareri, valutazioni tecniche, atti endoprocedimentali, nonché il provvedimento finale, segnalando, con propria dichiarazione, ogni situazione di conflitto, anche potenziale;
- e che di conseguenza non sussistono con i Soggetti interessati



Municipalità 6

Ponticelli, Barra, San Giovanni a Teduccio

- legami di parentela o affinità sino al quarto grado;
- legami di stabili di amicizia e/o di frequentazione, anche saltuaria;
- legami professionali;
- legami societari;
- legami associativi;
- legami politici;

legami di diversa natura capaci di incidere negativamente sull'imparzialità dei Dirigenti, delle Posizioni Organizzative e dei Responsabili di Progetto.

gli operatori economici non residenti e privi di stabile organizzazione in Italia dichiarano, altresì:

- di assumere l'impegno, in caso di aggiudicazione, ad uniformarsi alla disciplina di cui agli articoli 17, comma 2, e 53, comma 3 del d.p.r. 633/1972 e a comunicare alla Stazione appaltante la nomina del proprio rappresentante fiscale, nelle forme di legge;

gli operatori economici ammessi al concordato preventivo con continuità aziendale di cui all'art. 186 bis del r.d. 16 marzo 1942, n. 26

- indicano, ad integrazione di quanto indicato nella parte III, sez. C, lett. d) del DGUE, gli estremi del provvedimento di ammissione al concordato e del provvedimento di autorizzazione a partecipare alle gare rilasciati dal competente Tribunale e dichiarano di non partecipare alla gara quale mandataria di un raggruppamento temporaneo di imprese e che le altre imprese aderenti al raggruppamento non sono assoggettate ad una procedura concorsuale ai sensi dell'art. 186 bis, comma 6 del R.D. 16 marzo 1942, n. 267.

Nel caso di consorzio di cooperative e imprese artigiane o di consorzio stabile la domanda è sottoscritta digitalmente dal consorzio medesimo.

Il concorrente allega:

- scansione di un documento d'identità del sottoscrittore;
- scansione firmata digitalmente della procura.

Documento di gara unico europeo

Il concorrente compila il DGUE di cui allo schema allegato alla Circolare 3 del Ministero delle Infrastrutture e Trasporti del 18 luglio 2016 e successive modifiche messo a disposizione sulla piattaforma con le seguenti modalità operative.

PARTE I – INFORMAZIONI SULLA PROCEDURA DI APPALTO E SULL'AMMINISTRAZIONE AGGIUDICATRICE O ENTE AGGIUDICATORE.

Il concorrente rende tutte le informazioni richieste relative alla procedura di appalto.

PARTE II – INFORMAZIONI SULL'OPERATORE ECONOMICO

Il concorrente rende tutte le informazioni richieste mediante la compilazione delle parti pertinenti.

In caso di ricorso all'avvalimento si richiede la compilazione della sezione C

Il concorrente indica la denominazione dell'operatore economico ausiliario e i requisiti oggetto di avvalimento.

Il concorrente, per ciascuna ausiliaria, allega:

DGUE, a firma digitale dell'ausiliaria, contenente le informazioni di cui alla parte II, sezioni A e B, alla parte III, alla parte IV, in relazione ai requisiti oggetto di avvalimento, e alla parte VI;

Dichiarazione sostitutiva di cui all'art. 89, comma 1 del Codice, sottoscritta dall'ausiliaria, con la quale quest'ultima si obbliga, verso il concorrente e verso la Stazione appaltante, a mettere a disposizione, per tutta la durata dell'appalto, le risorse necessarie di cui è carente il concorrente;



Municipalità 6

Ponticelli, Barra, San Giovanni a Teduccio

Dichiarazione sostitutiva di cui all'art. 89, comma 7 del Codice sottoscritta dall'ausiliaria con la quale quest'ultima attesta di non partecipare alla gara in proprio o come associata o consorziata;

Contratto di avvalimento, originale o copia autentica, in virtù del quale l'ausiliaria si obbliga, nei confronti del concorrente, a fornire i requisiti e a mettere a disposizione le risorse necessarie, che devono essere dettagliatamente descritte, per tutta la durata dell'appalto. A tal fine il contratto di avvalimento contiene, a pena di nullità, ai sensi dell'art. 89 comma 1 del Codice, la specificazione dei requisiti forniti e delle risorse messe a disposizione dall'ausiliaria;

PASSOE dell'ausiliaria.

In caso di ricorso al subappalto si richiede la compilazione della sezione D. Il concorrente, pena l'impossibilità di ricorrere al subappalto, indica l'elenco delle prestazioni che intende subappaltare con la relativa quota percentuale.

PARTE III – MOTIVI DI ESCLUSIONE

Il concorrente dichiara di non trovarsi nelle condizioni previste dal punto 6 del presente disciplinare (Sez. A-B-C-D). Fino all'aggiornamento del DGUE al decreto correttivo di cui al d.lgs. 19 aprile 2017 n. 56, ciascun soggetto che compila il DGUE allega una dichiarazione integrativa in ordine al possesso dei requisiti di cui all'art. 80, comma 5 lett. f-bis e f-ter del Codice – cfr. punto 15.3.1 n. 1 del presente Disciplinare.

PARTE IV – CRITERI DI SELEZIONE

la sezione A per dichiarare il possesso del requisito relativo all'idoneità professionale di cui par. 7.1 del presente disciplinare;

la sezione C per dichiarare il possesso del requisito relativo alla capacità professionale e tecnica di cui al par. 7.2.A del presente disciplinare;

la sezione D per dichiarare il possesso del requisito relativo ai sistemi di garanzia della qualità di cui al par. 7.2.B del presente disciplinare.

PARTE VI – DICHIARAZIONI FINALI

Il dichiarante/i sottoscrive il documento consapevole delle responsabilità previste dall'articolo 76 del D.P.R. 445/2000, attestando formalmente che le informazioni riportate nelle parti da II a IV sono veritiere e corrette.

IL DGUE DEVE ESSERE PRESENTATO:

- Nel caso di raggruppamenti temporanei, consorzi ordinari, GEIE, da tutti gli Operatori Economici che partecipano alla procedura in forma congiunta;
- Nel caso di aggregazioni di imprese di rete da ognuna delle imprese retiste, se l'intera rete partecipa, ovvero dall'organo comune e dalle singole imprese retiste indicate;
- Nel caso di consorzi cooperativi, di consorzi artigiani e di consorzi stabili, dal consorzio e dai consorziati per conto dei quali il consorzio concorre;
- In caso di incorporazione, fusione societaria o cessione d'azienda, le dichiarazioni di cui all'art. 80, commi 1, 2 e 5, lett. l) del Codice, devono riferirsi anche ai soggetti di cui all'art. 80 comma 3 del Codice che hanno operato presso la società incorporata, fusasi o che ha ceduto l'azienda nell'anno antecedente la data di pubblicazione del bando di gara.

Documentazione ulteriore per le forme di partecipazione:

Per i raggruppamenti temporanei già costituiti

- copia autentica del mandato collettivo irrevocabile con rappresentanza conferito alla mandataria per atto pubblico o scrittura privata autenticata.
- dichiarazione in cui si indicano le parti del lavoro/servizio/fornitura, ovvero la percentuale in caso di servizio/forniture indivisibili, che saranno eseguite dai singoli Operatori Economici riuniti o consorziati.

Per i consorzi ordinari o GEIE già costituiti

- atto costitutivo e statuto del consorzio o GEIE, in copia autentica, con indicazione del soggetto designato quale capofila.



Municipalità 6

Ponticelli, Barra, San Giovanni a Teduccio

- dichiarazione in cui si indicano le parti del lavori/servizio/fornitura, ovvero la percentuale in caso di lavori/servizio/forniture indivisibili, che saranno eseguite dai singoli Operatori Economici consorziati.

Per i raggruppamenti temporanei o consorzi ordinari o GEIE non ancora costituiti
dichiarazione attestante:

- l'operatore economico al quale, in caso di aggiudicazione, sarà conferito mandato speciale con rappresentanza o funzioni di capogruppo;
- l'impegno, in caso di aggiudicazione, ad uniformarsi alla disciplina vigente con riguardo ai raggruppamenti temporanei o consorzi o GEIE conferendo mandato collettivo speciale con rappresentanza all'impresa qualificata come mandataria che stipulerà il contratto in nome e per conto delle mandanti/consorziate;
- dichiarazione in cui si indicano le parti del lavori/servizio/fornitura, ovvero la percentuale in caso di servizio/forniture indivisibili, che saranno eseguite dai singoli Operatori Economici riuniti o consorziati.

Per le aggregazioni di imprese aderenti al contratto di rete: se la rete è dotata di un organo comune con potere di rappresentanza e soggettività giuridica

- copia autentica o copia conforme del contratto di rete, redatto per atto pubblico o scrittura privata autenticata, ovvero per atto firmato digitalmente a norma dell'art. 25 del d.lgs. 82/2005, con indicazione dell'organo comune che agisce in rappresentanza della rete;
- dichiarazione, sottoscritta dal legale rappresentante dell'organo comune, che indichi per quali imprese la rete concorre;
- dichiarazione che indichi le parti dei lavori, servizio o della fornitura, ovvero la percentuale in caso di lavori/servizio/forniture indivisibili, che saranno eseguite dai singoli Operatori Economici aggregati in rete.

Per le aggregazioni di imprese aderenti al contratto di rete: se la rete è dotata di un organo comune con potere di rappresentanza ma è priva di soggettività giuridica

- copia autentica del contratto di rete, redatto per atto pubblico o scrittura privata autenticata, ovvero per atto firmato digitalmente a norma dell'art. 25 del d.lgs. 82/2005, recante il mandato collettivo irrevocabile con rappresentanza conferito alla impresa mandataria; qualora il contratto di rete sia stato redatto con mera firma digitale non autenticata ai sensi dell'art. 24 del d.lgs. 82/2005, il mandato nel contratto di rete non può ritenersi sufficiente e sarà obbligatorio conferire un nuovo mandato nella forma della scrittura privata autenticata, anche ai sensi dell'art. 25 del d.lgs. 82/2005;
- dichiarazione che indichi le parti dei lavori, servizio o della fornitura, ovvero la percentuale in caso di lavori/servizio/forniture indivisibili, che saranno eseguite dai singoli Operatori Economici aggregati in rete.

Per le aggregazioni di imprese aderenti al contratto di rete: se la rete è dotata di un organo comune privo del potere di rappresentanza o se la rete è sprovvista di organo comune, ovvero, se l'organo comune è privo dei requisiti di qualificazione richiesti, partecipa nelle forme del RTI costituito o costituendo:

- in caso di RTI costituito: copia autentica del contratto di rete, redatto per atto pubblico o scrittura privata autenticata ovvero per atto firmato digitalmente a norma dell'art. 25 del d.lgs. 82/2005 con allegato il mandato collettivo irrevocabile con rappresentanza conferito alla mandataria, recante l'indicazione del soggetto designato quale mandatario e delle parti dei lavori, servizio o della fornitura, ovvero della percentuale in caso di lavori/servizio/forniture indivisibili, che saranno eseguite dai singoli Operatori Economici aggregati in rete; qualora il contratto di rete sia



Municipalità 6

Ponticelli, Barra, San Giovanni a Teduccio

stato redatto con mera firma digitale non autenticata ai sensi dell'art. 24 del d.lgs. 82/2005, il mandato deve avere la forma dell'atto pubblico o della scrittura privata autenticata, anche ai sensi dell'art. 25 del d.lgs. 82/2005;

- in caso di RTI costituendo: copia autentica del contratto di rete, redatto per atto pubblico o scrittura privata autenticata, ovvero per atto firmato digitalmente a norma dell'art. 25 del d.lgs. 82/2005, con allegate le dichiarazioni, rese da ciascun concorrente aderente al contratto di rete, attestanti;
- a quale concorrente, in caso di aggiudicazione, sarà conferito mandato speciale con rappresentanza o funzioni di capogruppo;
- l'impegno, in caso di aggiudicazione, ad uniformarsi alla disciplina vigente in materia di raggruppamenti temporanei;
- le parti dei lavori, servizio o della fornitura, ovvero la percentuale in caso di servizio indivisibile, che saranno eseguite dai singoli Operatori Economici aggregati in rete.

Il mandato collettivo irrevocabile con rappresentanza potrà essere conferito alla mandataria con scrittura privata.

Qualora il contratto di rete sia stato redatto con mera firma digitale non autenticata ai sensi dell'art. 24 del d.lgs. 82/2005, il mandato dovrà avere la forma dell'atto pubblico o della scrittura privata autenticata, anche ai sensi dell'art. 25 del d.lgs. 82/2005.

Le dichiarazioni di cui al presente paragrafo potranno essere rese o sotto forma di allegati alla domanda di partecipazione ovvero quali sezioni interne alla domanda medesima.

Contenuto della busta "B" – offerta tecnica

La busta "B – Offerta tecnica" dovrà contenere, a pena di esclusione:

Offerta qualitativa, per ciascun sub-criterio di valutazione indicati nella tabella 1:

- una relazione che dovrà essere redatta in max 10 fogli formato A4;
- tavole grafiche max 4 fogli formato A3;
- eventuali schede tecniche.

tutto firmato digitalmente.

L'eventuale superamento dei limiti massimi di ampiezza della documentazione tecnica non costituirà causa di esclusione dalla gara, ma comporterà la mancata valutazione, ai fini del giudizio della Commissione giudicatrice e della relativa attribuzione di punteggio, delle parti eccedenti i limiti stabiliti.

Le proposte migliorative debbono considerarsi omnicomprendenti di tutto quanto necessario a garantire l'esecuzione a regola d'arte e senza alcun aggravio economico, diretto o indiretto, per l'Ente.

Offerta quantitativa (tempo), dovrà contenere, a pena di esclusione:

- la dichiarazione relativa all'eventuale riduzione dei tempi di durata dell'appalto pari a 120 giorni naturali e consecutivi. Ai fini del calcolo non verranno prese in considerazione offerte che prevedano una riduzione maggiore del 20% sulla tempistica generale, nel tal caso si assumerà che il valore offerto sia 24 gg, pari al massimo consentito 20% (Allegato 5);
- una relazione programmatica indicante le modalità di esecuzione che consentono di attuare la riduzione percentuale offerta sui tempi di esecuzione. La relazione dovrà essere redatta in max 2 fogli formato A4 e max 1 foglio formato A3 per lo schema del nuovo cronoprogramma.

L'offerta tecnica deve rispettare le caratteristiche minime stabilite nel Capitolato, pena l'esclusione dalla procedura di gara, nel rispetto del principio di equivalenza di cui all'art. 68 del Codice.



Municipalità 6

Ponticelli, Barra, San Giovanni a Teduccio

Contenuto della busta “C” – offerta economica

La busta “C – Offerta economica” contiene:

- l’offerta economica predisposta secondo il modello di offerta economica generato dal sistema dove il concorrente dovrà indicare, a pena di esclusione, il valore economico ribassato sull’importo a base di gara (alla seconda cifra decimale) per l’esecuzione del servizio in oggetto;
- dichiarazione riguardante gli oneri della sicurezza per rischi specifici (c.d. aziendali) e costo della manodopera – (Allegato 6);

Sono inammissibili le offerte economiche plurime o che superino l’importo a base d’asta.

15.CRITERIO DI AGGIUDICAZIONE

L’appalto è aggiudicato con il criterio dell’offerta economicamente più vantaggiosa (OEV), individuata sulla base del miglior rapporto qualità/prezzo o a base di gara, valutata sulla base di criteri oggettivi, quali gli aspetti qualitativi, ambientali o sociali, connessi all’oggetto dell’appalto, riportati di seguito, ai sensi dell’art. 108 del Codice, con valutazione della congruità delle offerte ai sensi dell’art. 110 dello stesso.

La valutazione dell’offerta tecnica e dell’offerta economica sarà effettuata in base ai seguenti punteggi

Offerta tecnica	90
Offerta economica	10
TOTALE	100

Il punteggio complessivo sarà dato dalla somma tra il punteggio conseguito per l’offerta tecnica ed il punteggio conseguito per l’offerta economica.

L’Amministrazione si riserva il diritto di non aggiudicare la gara qualora le offerte venissero considerate non conformi al principio di congruità, non confacenti alle proprie esigenze di bilancio e/o per sopravvenute ragioni di carattere pubblico.

In caso di parità di punteggio complessivo delle offerte sarà privilegiata quella che ha ottenuto il punteggio più alto nella valutazione dell’offerta tecnica.

In caso di ulteriore parità si procederà direttamente in seduta pubblica, mediante sorteggio (ex art. 77 R.D. 827/1924).

Resta inteso che le offerte inviate non vincoleranno in alcun modo l’Amministrazione né all’aggiudicazione né alla stipulazione del contratto, mentre le società partecipanti sono vincolate fin dal momento della presentazione dell’offerta per un periodo pari a 180 giorni dalla scadenza del termine per la sua presentazione.

In ogni caso la partecipazione alla procedura di cui al presente disciplinare comporta la piena e incondizionata accettazione di tutte le condizioni e le clausole contenute nella documentazione di gara.



Municipalità 6
Ponticelli, Barra, San Giovanni a Teduccio

16.CRITERI E MODALITÀ DI VALUTAZIONE DELL'OFFERTA TECNICA

TABELLA 1

ELEMENTI DI VALUTAZIONE

L'offerta tecnica deve essere redatta illustrando i seguenti criteri di valutazione, tutti i sub criteri devono avere a riferimento le disposizioni previste dai criteri CAM integrate con i principi del DNSH:

OFFERTA	CRITERIO - SUB.CRITERIO	SUB PESO PODERALE	PESO max
Offerta Tecnica	CRITERIO 1 – Proposte Migliorative in riferimento agli impianti ed alle finiture in termini di qualità, prestazione, manutenibilità e sicurezza	Sub Peso max	80
	SUB-CRITERIO 1.A – Interventi migliorativi della qualità inerenti caratteristiche estetiche, tecniche e funzionali dei materiali impiegati per le finiture.	30	
	SUB-CRITERIO 1.B – Proposte migliorative e/o innovative per le componenti tecnologiche/impiantistiche, riguardanti le opere finalizzate al risparmio energetico, isolamento termo-acustico ecc. (quali a titolo esemplificativo copertura e infissi), nel rispetto delle norme e del Calcolo della trasmittanza termica elaborato.	30	
	SUB-CRITERIO 1.C – Soluzioni operative e organizzazione del cantiere volte anche alla mitigazione delle interferenze con altre attività svolte nella struttura.	10	
	SUB-CRITERIO 1.D – Adozione di soluzioni per minimizzare costi e tempi di manutenzione dell'intera struttura (fase di esercizio) ed offerta di periodo di manutenzione.	10	
	OFFERTA TEMPO – natura quantitativa		10
	Ribasso percentuale sui tempi di esecuzione dei lavori (max 20%)	10	
TOTALE OFFERTA TECNICA			90
TOTALE OFFERTA ECONOMICA			10
TOTALE			100



Municipalità 6

Ponticelli, Barra, San Giovanni a Teduccio

Modalità di valutazione dei criteri di natura qualitativa

Le proposte del Concorrente, per ciascun sub-criterio oggetto di miglioria, devono essere chiare, univoche e motivate, e non possono essere presentate, pena l'esclusione, più soluzioni alternative per uno stesso sub-criterio.

Le migliorie presentate non dovranno comunque modificare e/o alterare l'impostazione progettuale nei suoi aspetti essenziali ed in ogni caso dovranno rispettare i seguenti requisiti:

- essere sviluppate nel completo rispetto della normativa tecnica vigente;
- rispettare la tutela dell'ambiente sotto tutti gli aspetti;
- aderenza ai principi del DNSH corrispondenti alla tipologia di intervento;
- consentire con assoluta chiarezza ed univocità la valutazione della fattibilità delle proposte migliorative ed il riconoscimento dei vantaggi da esse derivanti.

In caso di aggiudicazione, le proposte migliorative proposte dovranno essere interamente e senza alcuna ulteriore modificazione trasfuse ed adeguatamente dettagliate, da parte dell'appaltatore ed a suo esclusivo onere, nel progetto esecutivo a base di gara, fermo restando che gli eventuali perfezionamenti non avranno in alcun caso effetto sull'offerta economica che rimarrà fissa ed invariata.

In ogni caso il Concorrente rimane obbligato – ove risultasse aggiudicatario – ad ottenere le autorizzazioni integrative eventualmente necessarie che Enti o Amministrazioni terze dovessero richiedere ai fini della realizzazione delle opere modificate dalle variazioni introdotte, senza che ciò possa comportare un allungamento dei tempi contrattuali offerti o maggiori oneri per la Stazione Appaltante. Qualsiasi ritardo nel conseguimento delle autorizzazioni integrative, riconducibile a incuria del Concorrente aggiudicatario, graverà esclusivamente sul medesimo. La Commissione esaminerà e valuterà gli apporti tecnologici con riferimento al valore tecnico ed estetico delle soluzioni migliorative proposte, che tengano conto della loro funzionalità e delle esigenze della Stazione appaltante, considerata la natura specifica dell'opera da realizzare.

Il Concorrente dovrà suddividere la propria offerta tecnica in modo tale da rispettare i criteri e sub-criteri di natura tecnico qualitativa, presentando quindi separate documentazioni per ogni sub-criterio al fine di consentire alla Commissione Giudicatrice la puntuale valutazione per ogni criterio stabilito.



Municipalità 6

Ponticelli, Barra, San Giovanni a Teduccio

La determinazione del punteggio relativo ai criteri di natura qualitativa avverrà come segue:

1. ogni commissario attribuisce, in modo discrezionale, dei coefficienti (tabella 2) per i singoli sub-criteri a ciascun concorrente;
2. per ciascuno dei sub-criteri, si calcola la media provvisoria dei coefficienti attribuiti dai commissari ai concorrenti (media arrotondata alla seconda cifra decimale);
3. si trasforma la precedente media in coefficienti definitivi: si porta ad uno la media più alta e ad essa si rapportano le altre medie provvisorie prima calcolate;
4. si moltiplicano i coefficienti definitivi (di ciascun concorrente) per il peso attribuito a ciascun sub-criterio;
5. si sommano i sub-pesi ottenuti da ciascun concorrente ottenendo il valore dell'offerta tecnica raggiunto da ognuno.

TABELLA 2

Giudizio sintetico	V_(ai)
Assente - Completamente negativo	0
Quasi del tutto assente -Quasi completamente negativo	0,1
Negativo	0,2
Gravemente insufficiente	0,3
Insufficiente	0,4
Appena insufficiente	0,5
Sufficiente	0,6
Discreto	0,7
Buono	0,8
Ottimo	0,9
Eccellente	1

E' prevista una soglia minima di sbarramento pari a 60 punti per il punteggio tecnico complessivo. Pertanto, saranno escluse dalle successive fasi di gara le offerte che non avranno raggiunto un punteggio tecnico complessivo pari ad almeno **60 punti su 90**.



Municipalità 6

Ponticelli, Barra, San Giovanni a Teduccio

La determinazione del punteggio relativo ai criteri di natura quantitativa avverrà come segue:

Tempo: calcolato tramite la formula con proporzionalità inversa (interdipendente):

$$P_{(E)} = (R_i/R_{\max}) * P_{\max}$$

dove:

$P_{(E)}$: coefficiente attribuito al concorrente *i*-esimo;

P_{\max} : max punteggio attribuibile;

R_i : ribasso del concorrente *i*-esimo;

R_{\max} : ribasso più conveniente.

Economica: calcolato tramite la formula con proporzionalità inversa (interdipendente):

$$P_{(E)} = (P_{\min}/P_i) * P_{\max}$$

dove:

$P_{(E)}$: coefficiente attribuito al concorrente *i*-esimo;

P_{\max} : max punteggio attribuibile;

P_i : offerta del concorrente *i*-esimo;

P_{\min} : offerta più conveniente.

17. VERIFICA DI ANOMALIA DELLE OFFERTE

Il RUP, anche avvalendosi qualora lo reputi necessario della commissione giudicatrice, valuta la congruità, la serietà, la sostenibilità e la realizzabilità della migliore offerta, che in base a elementi specifici, inclusi i costi dichiarati ai sensi dell'articolo 108, appaia anormalmente bassa. In presenza di un'offerta che appaia anormalmente bassa verrà richiesto per iscritto all'operatore economico le spiegazioni sul prezzo o sui costi proposti, assegnando a tal fine un termine non superiore a quindici giorni.

Qualora tale offerta risulti anomala, si procede con le stesse modalità nei confronti delle successive offerte ritenute anomale, fino ad individuare la migliore offerta ritenuta non anomala. È facoltà della stazione appaltante procedere contemporaneamente alla verifica di congruità di tutte le offerte che appaiono anormalmente basse. Il RUP, esaminate le spiegazioni fornite dall'offerente, ove le ritenga non sufficienti ad escludere l'anomalia, può chiedere, anche mediante audizione orale, ulteriori chiarimenti, assegnando un termine perentorio per il riscontro. Il RUP esclude le offerte che, in base all'esame degli elementi forniti con le spiegazioni risultino, nel complesso, inaffidabili. La Stazione appaltante, al termine della verifica di congruità, comunicherà i risultati della verifica, l'eventuale assunzione di provvedimenti di esclusione e l'aggiudicazione.

18. COMMISSIONE GIUDICATRICE

La commissione giudicatrice è nominata dopo la scadenza del termine per la presentazione delle offerte ed è composta da n. 3 membri, esperti nello specifico settore cui si riferisce l'oggetto del contratto. In capo ai commissari non devono sussistere cause ostative alla nomina. A tal fine i medesimi rilasciano apposita dichiarazione alla stazione appaltante. La commissione giudicatrice è responsabile della valutazione delle offerte tecniche ed economiche dei concorrenti e fornisce ausilio al RUP nella valutazione della congruità delle offerte tecniche. La stazione appaltante pubblica, sul profilo di committente, nella sezione



Municipalità 6

Ponticelli, Barra, San Giovanni a Teduccio

“amministrazione trasparente” la composizione della commissione giudicatrice e i curricula dei componenti, ai sensi dell’art. 29, comma 1 del Codice.

19.AGGIUDICAZIONE APPALTO

Si procederà all’aggiudicazione anche in presenza di una sola offerta valida, sempre che sia ritenuta congrua e conveniente. La Stazione appaltante non procederà all’aggiudicazione della gara qualora nessuna offerta risulti conveniente o idonea in relazione all’oggetto del contratto. In tale ipotesi, l’esperimento si intenderà nullo a tutti gli effetti e i concorrenti non avranno nulla a pretendere per la mancata aggiudicazione. L’Amministrazione si riserva, inoltre, la facoltà di interrompere o annullare in qualsiasi momento la procedura di gara in base a valutazioni di propria ed esclusiva competenza, ovvero per difetto della disponibilità di tutte le risorse finanziarie necessarie, senza che i concorrenti possano vantare diritti e/o aspettative di sorta, né il rimborso delle spese a qualunque titolo eventualmente sostenute. La Commissione predispone la proposta di aggiudicazione alla migliore offerta non anomala. L’organo competente a disporre l’aggiudicazione esamina la proposta, e, se la ritiene legittima e conforme all’interesse pubblico, dopo aver verificato il possesso dei requisiti in capo all’offerente, dispone l’aggiudicazione, che è immediatamente efficace. L’aggiudicazione non equivale ad accettazione dell’offerta. L’offerta dell’aggiudicatario è irrevocabile fino al termine stabilito per la stipulazione del contratto. Una volta disposta l’aggiudicazione, il contratto è stipulato.

L’esecuzione del contratto può essere iniziata, anche prima della stipula, per motivate ragioni. L’esecuzione è sempre iniziata prima della stipula se sussistono le ragioni d’urgenza.

La pendenza di un contenzioso non può mai giustificare la sospensione della procedura o dell’aggiudicazione, salvi i poteri cautelari del giudice amministrativo e quelli di autotutela della stazione appaltante o dell’ente concedente, da esercitarsi da parte del dirigente competente.

Il contratto è stipulato, a pena di nullità, in forma scritta, in modalità elettronica nel rispetto delle pertinenti disposizioni del codice dell’amministrazione digitale, di cui al decreto legislativo 7 marzo 2005, n. 82, in forma pubblica amministrativa a cura dell’ufficiale rogante della stazione appaltante, con atto pubblico notarile informatico oppure mediante scrittura privata. In caso di procedura negoziata oppure per gli affidamenti diretti, mediante corrispondenza secondo l’uso commerciale, consistente in un apposito scambio di lettere, anche tramite posta elettronica certificata o sistemi elettronici di recapito certificato qualificato ai sensi del regolamento UE n. 910/2014 del Parlamento europeo e del Consiglio del 23 luglio 2014. I capitolati e il computo metrico estimativo, richiamati nel bando o nell’invito, fanno parte integrante del contratto.

Divenuta efficace l’aggiudicazione ai sensi dell’articolo 17, comma 5 del Codice e fatto salvo l’esercizio dei poteri di autotutela, la stipula del contratto ha luogo entro i successivi sessanta giorni anche in pendenza di contenzioso, salvo le eccezioni previste dall’art. 18 del Codice.

Se la stipula del contratto non avviene nel termine per fatto della stazione appaltante o dell’ente concedente, l’aggiudicatario può farne constatare il silenzio inadempimento o, in alternativa, può sciogliersi da ogni vincolo mediante atto notificato. All’aggiudicatario non spetta alcun indennizzo, salvo il rimborso delle spese contrattuali.

La mancata stipula del contratto nel termine fissato per fatto dell’aggiudicatario può costituire motivo di revoca dell’aggiudicazione.

Con la tabella di cui all’allegato I.4 al Codice è individuato il valore dell’imposta di bollo che l’appaltatore assolve una tantum al momento della stipula del contratto e in proporzione al valore dello stesso. Con la medesima tabella sono sostituite le modalità di calcolo e versamento dell’imposta di bollo di



Municipalità 6

Ponticelli, Barra, San Giovanni a Teduccio

cui al decreto del Presidente della Repubblica 26 ottobre 1972, n. 642, in materia di contratti pubblici disciplinati dal codice.

20. RICORSI

Per le controversie derivanti dal contratto è competente il Foro di Napoli, rimanendo espressamente esclusa la compromissione in arbitri.

21. TRATTAMENTO DATI PERSONALI

Ai sensi del Regolamento (UE) 2016/679 del parlamento Europeo e del Consiglio del 27.04.2016 e del D.lgs. n. 196/2003 (Codice Privacy) in quanto compatibile, si informa che:

- a) le finalità e le modalità di trattamento cui sono destinati i dati raccolti ineriscono al procedimento in oggetto;
- b) il conferimento dei dati costituisce presupposto necessario per la partecipazione alla gara;
- c) l'eventuale rifiuto a rispondere comporta esclusione dal procedimento in oggetto;
- d) i soggetti o le categorie di soggetti ai quali i dati possono essere comunicati sono: il personale interno dell'Amministrazione implicato nel procedimento, i concorrenti che partecipano alla gara, ogni altro soggetto che abbia interesse ai sensi del d.lgs. n. 267/2000 e della legge n. 241/1990, i soggetti destinatari delle comunicazioni previste dalla legge in materia di contratti pubblici, gli organi dell'autorità giudiziaria;
- e) i diritti spettanti all'interessato sono quelli previsti dalle succitate normative;
- f) soggetto attivo nella raccolta dei dati è il Comune di Napoli;

Con l'invio e la sottoscrizione dell'offerta, gli operatori economici esprimono pertanto il loro consenso al predetto trattamento.

Napoli, _____

IL RUP
Arch. Marinella Striano

Progetto: Rifacimento del manto impermeabile e dell'isolamento termico della copertura dell'edif. sede 6° Municipalità

Stazione Appaltante COMUNE DI NAPOLI –MUNICIPALITA' 6
Indirizzo VIA LUIGI ATRIPALDI 64 - NAPOLI
Telefono
E-mail
Calcolo eseguito da ING. C. SCELZA – ING. A. MAIONE
Commento COPERTURA ESISTENTE A TETTO ROVESCIO CON GHIAIA DI PROTEZIONE- IPOTESI DI PROGETTO A TETTO CALDO UTILIZZANDO IL VECCHI MANTO BITUMINOSO ESISTENTE COME BARRIERA AL VAPORE, UN SUCCESSIVO ISOLAMENTO TERMICO CON PANNELLI IIN SCHIUMA POLYISO TIPO CLASS B O SIMILE ED UN NUOVO MANTO IMPERMEABILE BITUMINOSO RIUTILIZZANDO LA VECCHIA PROTEZIONE IN GHIAIA TONDA

Tipo di progetto:
Riqualificazione edificio esistente

Località: Napoli (NA)

TRASMITTANZE TERMICHE LIMITE PER EDIFICI ESISTENTI

Tabella 1 appendice B Trasmittanza U MASSIMA strutture opache verticali verso l'esterno soggette a RIQUALIFICAZIONE			Tabella 2 appendice B Trasmittanza U strutture opache orizzontali o inclinate di copertura verso l'esterno soggette a RIQUALIFICAZIONE			Tabella 3 appendice B Trasmittanza U strutture opache orizzontali di pavimento verso l'esterno soggette a RIQUALIFICAZIONE		
Zona climatica	Urif [W/m²K]		Zona climatica	Urif [W/m²K]		Zona climatica	Urif [W/m²K]	
	Dal 1°ottobre 2015	Dal1° gennaio 19/21		Dal 1°ottobre 2015	Dal1° gennaio 19/21		Dal 1°ottobre 2015	Dal1° gennaio 19/21
A-B	0,45	0,40	A-B	0,34	0,32	A-B	0,48	0,42
C	0,40	0,36	C	0,34	0,32	C	0,42	0,38
D	0,36	0,32	D	0,28	0,26	D	0,36	0,32
E	0,30	0,28	E	0,26	0,24	E	0,31	0,29
F	0,28	0,26	F	0,24	0,22	F	0,30	0,28

	Descrizione	Trasmittanza stazionaria [W/m²K]	Trasmittanza periodica [W/m²K]	Rischio muffa superficiale	Rischio condensa interstiziale
1	STRATIGRAFIA DI PROGETTO	0,325	0,010	✓	✓
2	STRATIGRAFIA ESISTENTE	0,585	0,022	✓	✓

Struttura 1: STRATIGRAFIA DI PROGETTO

Descrizione struttura

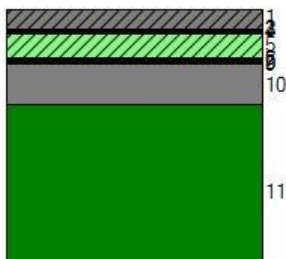

1	CLS	Ghiaia grossa senza argilla
2	IMP	Polietilene PE
3	IMP	Nuova membrana bituminosa sp.4 mm.
4	IMP	Nuova membrana bituminosa sp.4 mm.
5	ISO	Poliuretano esp. schiuma polyiso 60 mm
6	IMP	Bitume polimero su PPL sp.4 mm. esistente
7	IMP	Bitume polimero su PPL sp.4 mm. esistente
8	IMP	Bitume polimero su PPL sp.4 mm. esistente
9	IMP	Bitume polimero su PPL sp.4 mm. esistente
10	CLS	Massetto in calcestruzzo alleggerito densità 400 kg/m³
11	SOL	Solaio tipo predalles con blocchi in laterizio rif 2.1.09c - sp.solaio 40cm

	s [m]	ρ [kg/m³]	λ [W/mK]	c [J/kgK]	μ [-]	M _s [kg/m²]	R [m²K/W]	S _D [m]	a [m²/Ms]
							0,04		
1	0,050	1700,0	1,200	1004,2	5,0	85,0	0,04	0,25	0,703
2	0,001	950,0	0,350	2300,0	1,0	1,0	0,00	0,00	0,160
3	0,004	1000,0	0,300	920,5	80000,0	4,0	0,01	320,00	0,326
4	0,004	1000,0	0,300	920,5	80000,0	4,0	0,01	320,00	0,326
5	0,060	44,0	0,027	1458,0	33,0	2,6	2,22	1,98	0,421
6	0,004	1000,0	0,300	920,5	80000,0	4,0	0,01	320,00	0,326
7	0,004	1000,0	0,300	920,5	80000,0	4,0	0,01	320,00	0,326
8	0,004	1000,0	0,300	920,5	80000,0	4,0	0,01	320,00	0,326
9	0,004	1000,0	0,300	920,5	80000,0	4,0	0,01	320,00	0,326
10	0,100	400,0	0,580	1000,0	20,0	40,0	0,17	2,00	1,450
11	0,400	1443,0	0,952	1000,0	20,0	577,2	0,42	8,00	0,660
							0,10		

Elenco simboli

s	Spessore
ρ	Densità
λ	Conducibilità
c	Calore specifico
μ	Fattore di resistenza al vapore
M _s	Massa superficiale
R	Resistenza termica
S _D	Spessore equivalente d'aria
a	Diffusività

Parametri stazionari

Spessore totale	0,635 m
Massa superficiale	729,8 kg/m²
Massa superficiale esclusi intonaci	729,8 kg/m²
Resistenza	3,08 m²K/W
Trasmittanza U	0,325 W/m²K

Parametri dinamici	Valori invernali	Valori estivi
Trasmittanza periodica Y_{ie}	0,014 W/m ² K	0,010 W/m ² K
Fattore di attenuazione	0,043	0,031
Sfasamento	16h 56'	17h 59'
Capacità termica periodica interna	74,29 kJ/m ² K	56,66 kJ/m ² K
Capacità termica periodica esterna	87,40 kJ/m ² K	79,03 kJ/m ² K
Ammettenza interna	5,404 W/m ² K	4,123 W/m ² K
Ammettenza esterna	6,367 W/m ² K	5,755 W/m ² K

Verifica trasmittanza

Provincia NAPOLI
Comune Napoli
Gradi giorno 1034
Zona C

Verifica invernale

Trasmittanza 0,325 W/m²K
Trasmittanza di riferimento 0,33 W/m²K

Verifica estiva

Irradianza media del mese di
massima insolazione 283,0 W/m² < 290 W/m²

Verifica inerziale non richiesta

Condizioni esterne e interne

Mese	Temperatura esterna [°C]	Pressione esterna [Pa]	Umidità relativa esterna [%]	Temperatura interna [°C]	Pressione interna [Pa]	Umidità relativa interna [%]
gennaio	8,7	859	76,5	20,0	1361	58,2
febbraio	7,6	773	73,9	20,0	1312	56,1
marzo	10,0	1021	83,3	20,0	1477	63,2
aprile	13,3	1118	73,1	18,0	1455	70,5
maggio	17,0	1491	77,1	19,0	1698	77,4
giugno	20,9	1778	71,8	22,9	1878	67,1
luglio	23,4	2039	70,8	25,4	2139	65,9
agosto	23,8	1979	67,1	25,8	2079	62,6
settembre	20,1	1670	71,2	22,1	1770	66,8
ottobre	15,6	1288	72,7	18,0	1544	74,9
novembre	10,5	922	72,8	20,0	1360	58,2
dicembre	8,9	862	75,8	20,0	1357	58,1

Verifica del rischio di formazione di muffe superficiali

Fattore di temperatura

Mese	Rischio condensa		Rischio formazione muffe	
	Temperatura minima superficiale [°C]	Fattore di temperatura	Temperatura minima superficiale [°C]	Fattore di temperatura
gennaio	11,6	0,254	15,0	0,556
febbraio	11,0	0,272	14,4	0,547
marzo	12,8	0,281	16,2	0,626
aprile	12,6	-0,165	16,0	0,574
maggio	14,9	-1,019	18,5	0,737
giugno	16,5	-2,210	20,1	-0,431
luglio	18,6	-2,415	22,2	-0,608
agosto	18,1	-2,845	21,7	-1,044
settembre	15,6	-2,233	19,1	-0,468
ottobre	13,5	-0,894	16,9	0,559
novembre	11,5	0,113	15,0	0,471
dicembre	11,5	0,237	14,9	0,544

	Rischio condensa	Rischio formazione muffe
Mese critico	marzo	maggio
Fattore di temperatura	0,281	0,737
Resistenza minima accettabile	0,35 m²K/W	0,95 m²K/W
Resistenza dell'elemento	3,08 m²K/W	
	Verifica superata	

Verifica della condensa interstiziale

OTTOBRE

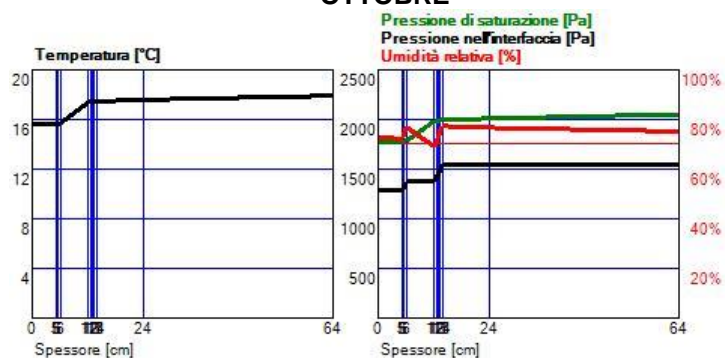

NOVEMBRE

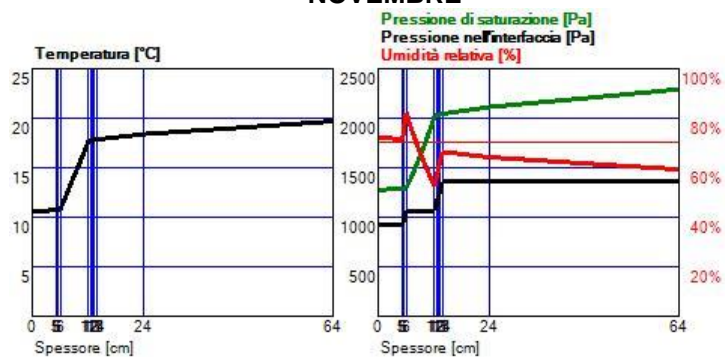

DICEMBRE

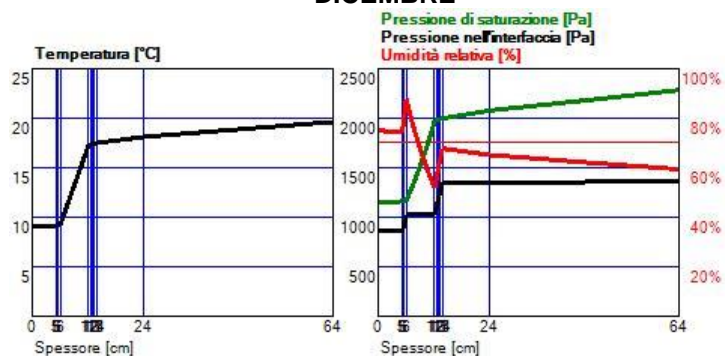

GENNAIO

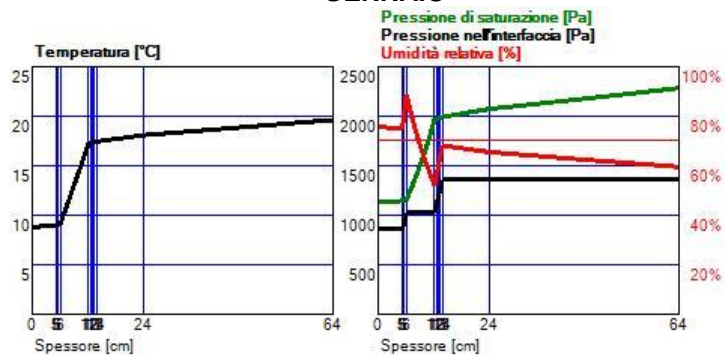

FEBBRAIO

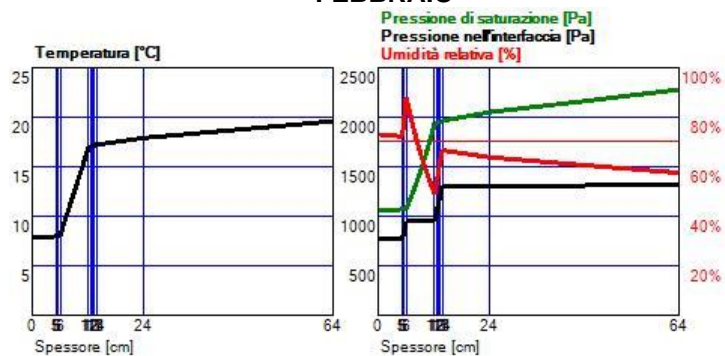

MARZO

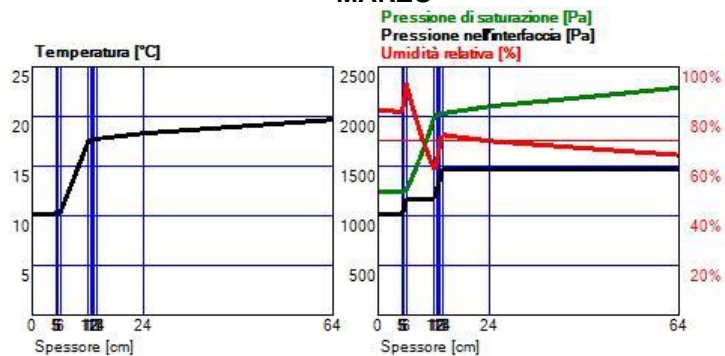

APRILE

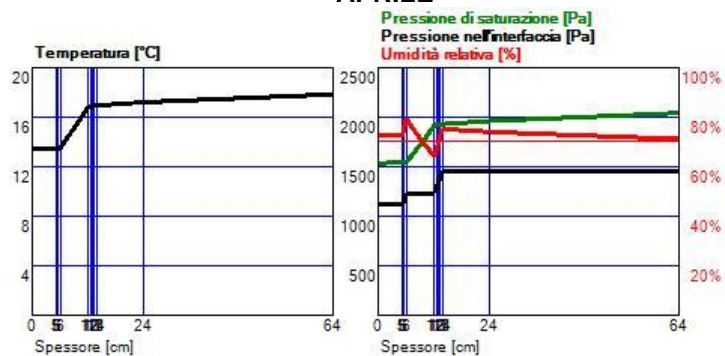

MAGGIO

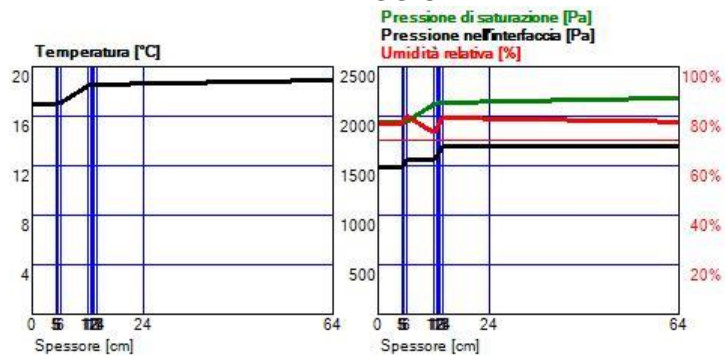

GIUGNO

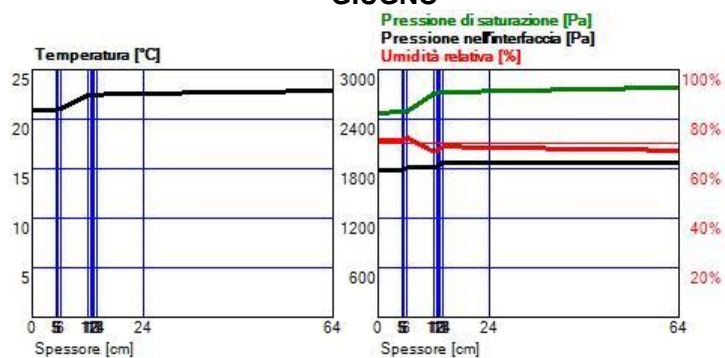

LUGLIO

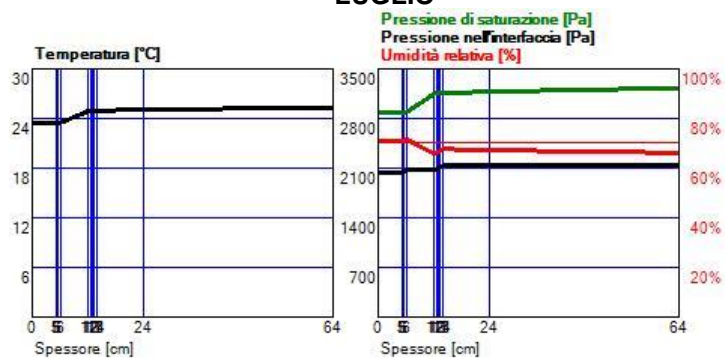

AGOSTO

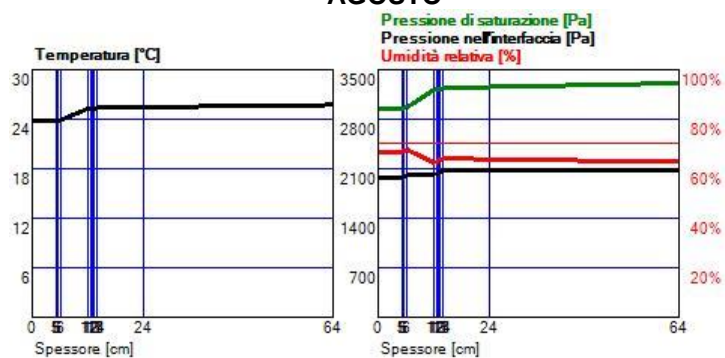

SETTEMBRE

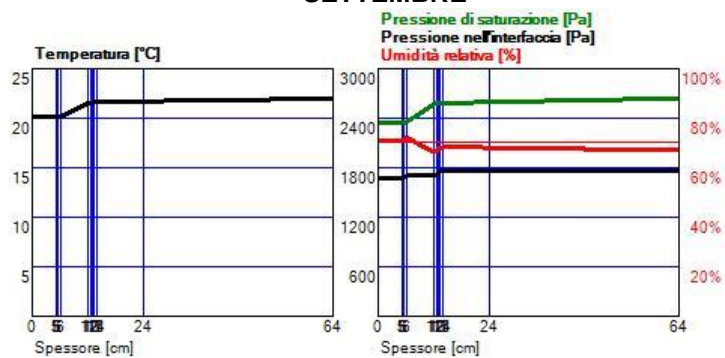

Verifica superata

Struttura 2: STRATIGRAFIA ESISTENTE

Descrizione struttura

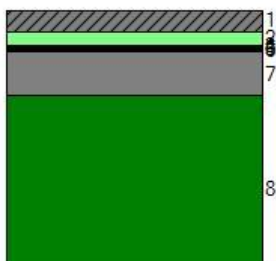

1	CLS	Ghiaia grossa senza argilla
2	ISO	XPS con pelle
3	IMP	Bitume polimero su PPL sp.4 mm. esistente
4	IMP	Bitume polimero su PPL sp.4 mm. esistente
5	IMP	Bitume polimero su PPL sp.4 mm. esistente
6	IMP	Bitume polimero su PPL sp.4 mm. esistente
7	CLS	Massetto in calcestruzzo alleggerito densità 400 kg/m ³
8	SOL	Solaio tipo predalles con blocchi in laterizio rif 2.1.09c - sp.solaio 40cm

	s [m]	ρ [kg/m ³]	λ [W/mK]	c [J/kgK]	μ [-]	M _s [kg/m ²]	R [m ² K/W]	S _D [m]	a [m ² /Ms]
							0,04		
1	0,050	1700,0	1,200	1004,2	5,0	85,0	0,04	0,25	0,703
2	0,030	30,0	0,034	1451,8	40,0	0,9	0,88	1,20	0,781
3	0,004	1000,0	0,300	920,5	80000,0	4,0	0,01	320,00	0,326
4	0,004	1000,0	0,300	920,5	80000,0	4,0	0,01	320,00	0,326
5	0,004	1000,0	0,300	920,5	80000,0	4,0	0,01	320,00	0,326
6	0,004	1000,0	0,300	920,5	80000,0	4,0	0,01	320,00	0,326
7	0,100	400,0	0,580	1000,0	20,0	40,0	0,17	2,00	1,450
8	0,400	1443,0	0,952	1000,0	20,0	577,2	0,42	8,00	0,660
							0,10		

Elenco simboli

s	Spessore
ρ	Densità
λ	Conducibilità
c	Calore specifico
μ	Fattore di resistenza al vapore
M _s	Massa superficiale
R	Resistenza termica
S _D	Spessore equivalente d'aria
a	Diffusività

Parametri stazionari

Spessore totale	0,596 m
Massa superficiale	719,1 kg/m ²
Massa superficiale esclusi intonaci	719,1 kg/m ²
Resistenza	1,71 m ² K/W
Trasmittanza U	0,585 W/m ² K

Parametri dinamici	Valori invernali	Valori estivi
Trasmittanza periodica Y_{ie}	0,032 W/m ² K	0,022 W/m ² K
Fattore di attenuazione	0,054	0,040
Sfasamento	16h 2'	17h 1'
Capacità termica periodica interna	74,36 kJ/m ² K	56,69 kJ/m ² K
Capacità termica periodica esterna	78,69 kJ/m ² K	71,58 kJ/m ² K
Ammettenza interna	5,404 W/m ² K	4,123 W/m ² K
Ammettenza esterna	5,741 W/m ² K	5,219 W/m ² K

Verifica trasmittanza

Provincia NAPOLI
Comune Napoli
Gradi giorno 1034
Zona C

Verifica invernale

Trasmittanza 0,585 W/m²K
Trasmittanza di riferimento 0,33 W/m²K

Verifica estiva

Irradianza media del mese di
massima insolazione 283,0 W/m² < 290 W/m²

Verifica inerziale non richiesta

Valori fuori norma in vigore

Condizioni esterne e interne

Mese	Temperatura esterna [°C]	Pressione esterna [Pa]	Umidità relativa esterna [%]	Temperatura interna [°C]	Pressione interna [Pa]	Umidità relativa interna [%]
gennaio	8,7	859	76,5	20,0	1361	58,2
febbraio	7,6	773	73,9	20,0	1312	56,1
marzo	10,0	1021	83,3	20,0	1477	63,2
aprile	13,3	1118	73,1	18,0	1455	70,5
maggio	17,0	1491	77,1	19,0	1698	77,4
giugno	20,9	1778	71,8	22,9	1878	67,1
luglio	23,4	2039	70,8	25,4	2139	65,9
agosto	23,8	1979	67,1	25,8	2079	62,6
settembre	20,1	1670	71,2	22,1	1770	66,8
ottobre	15,6	1288	72,7	18,0	1544	74,9
novembre	10,5	922	72,8	20,0	1360	58,2
dicembre	8,9	862	75,8	20,0	1357	58,1

Verifica del rischio di formazione di muffe superficiali

Fattore di temperatura

Mese	Rischio condensa		Rischio formazione muffe	
	Temperatura minima superficiale [°C]	Fattore di temperatura	Temperatura minima superficiale [°C]	Fattore di temperatura
gennaio	11,6	0,254	15,0	0,556
febbraio	11,0	0,272	14,4	0,547
marzo	12,8	0,281	16,2	0,626
aprile	12,6	-0,165	16,0	0,574
maggio	14,9	-1,019	18,5	0,737
giugno	16,5	-2,210	20,1	-0,431
luglio	18,6	-2,415	22,2	-0,608
agosto	18,1	-2,845	21,7	-1,044
settembre	15,6	-2,233	19,1	-0,468
ottobre	13,5	-0,894	16,9	0,559
novembre	11,5	0,113	15,0	0,471
dicembre	11,5	0,237	14,9	0,544

	Rischio condensa	Rischio formazione muffe
Mese critico	marzo	maggio
Fattore di temperatura	0,281	0,737
Resistenza minima accettabile	0,35 m²K/W	0,95 m²K/W
Resistenza dell'elemento	1,71 m²K/W	
	Verifica superata	

Verifica della condensa interstiziale

OTTOBRE

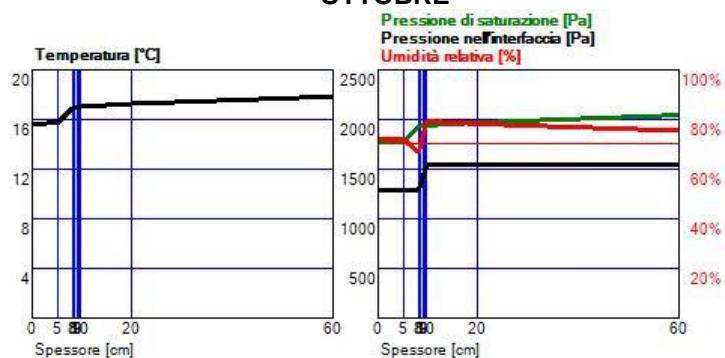

NOVEMBRE

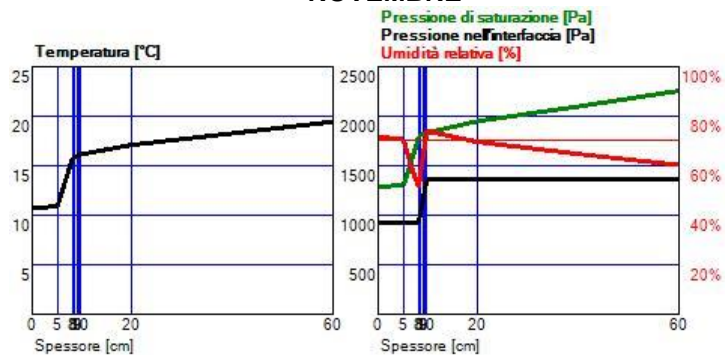

DICEMBRE

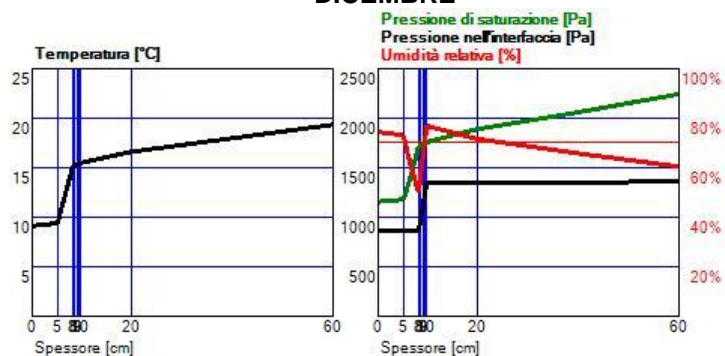

GENNAIO

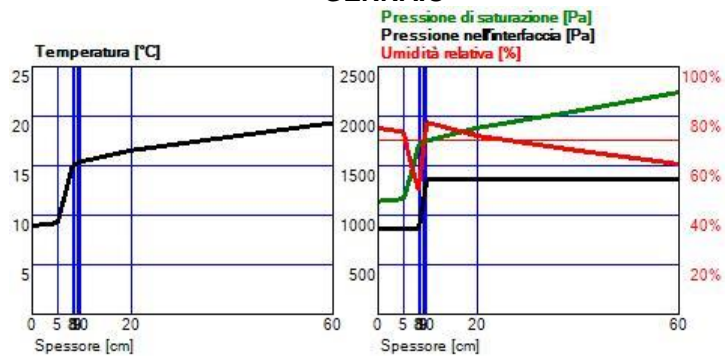

FEBBRAIO

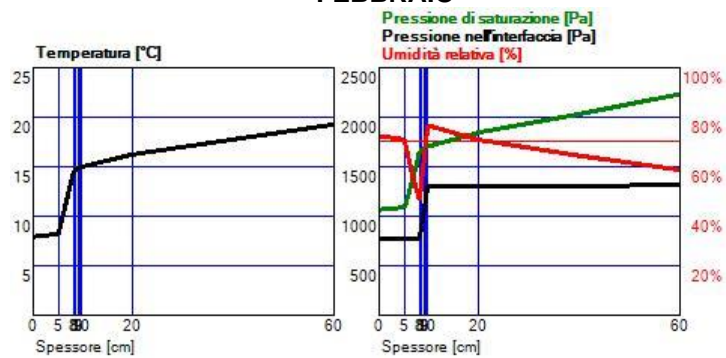

MARZO

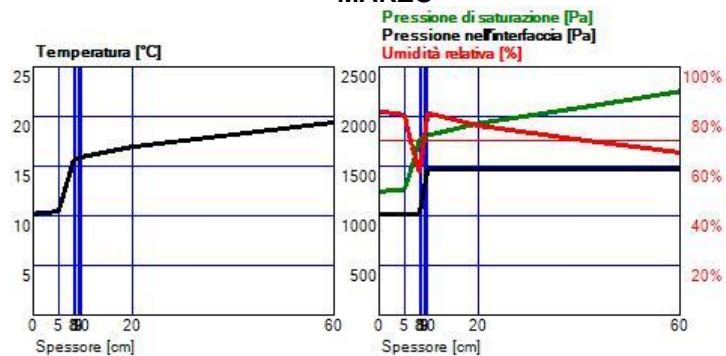

APRILE

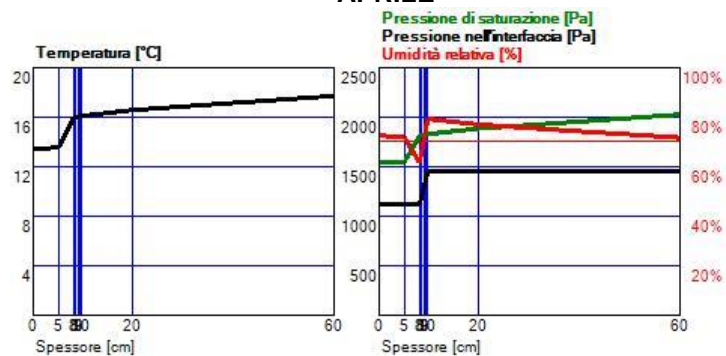

MAGGIO

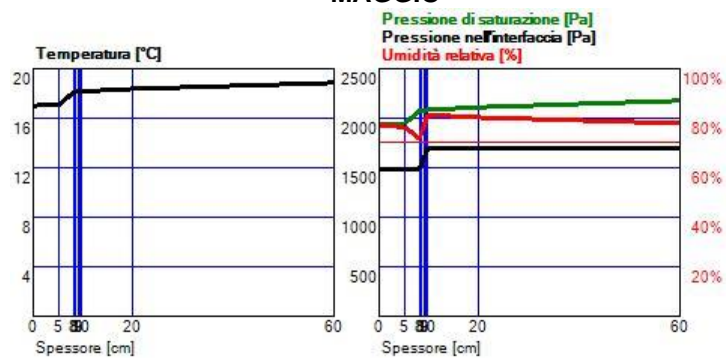

GIUGNO

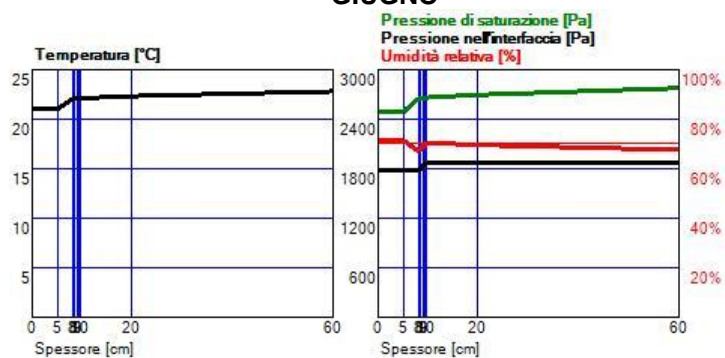

LUGLIO

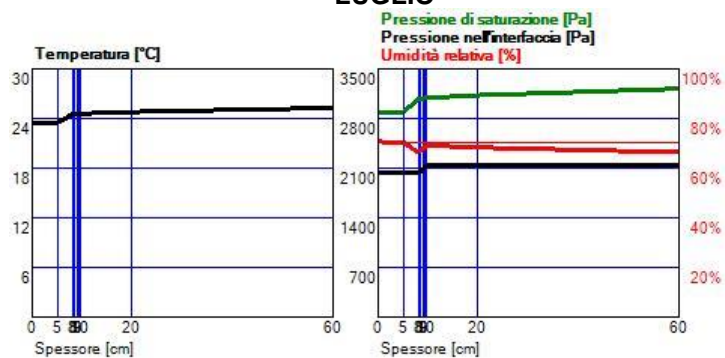

AGOSTO

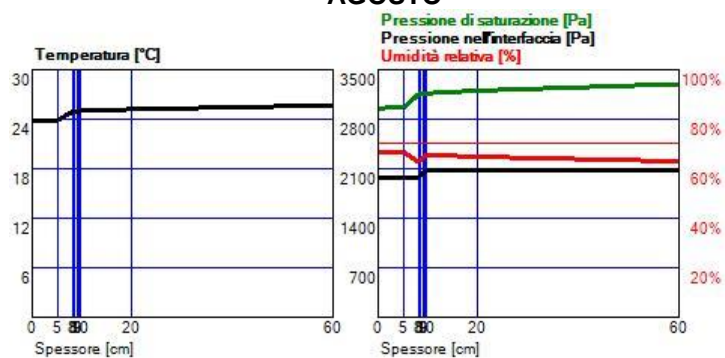

SETTEMBRE

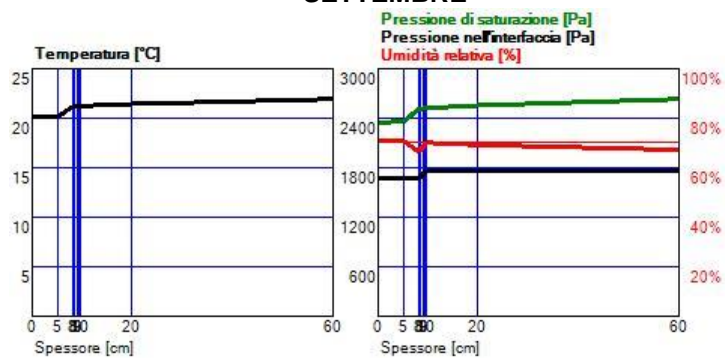

Verifica superata