



Area Infrastrutture – Servizio Linee metropolitane urbane

AMPLIAMENTO DEL DEPOSITO MEZZI DI TRAZIONE E OFFICINA DI
MANUTENZIONE DELLA LINEA 1 DELLA METROPOLITANA DI NAPOLI
LOCALITÀ PISCINOLA (LOTTO 1)
CIG: 7434512163 - CUP: B61E16000790007

PROGETTO DEFINITIVO

PROGETTISTA RTI:

CONSORZIO INTEGRA Capogruppo Mandataria



INGEGNERIA DEL TERRITORIO S.r.l. Mandante

EURO ENGINEERING Mandante

Geol. Andrea Rondinara



DOTT. GEOLOGO
ANDREA
RONDINARA

CMG TESTING S.r.l. Mandante

GEO.LOG Studio Associato Mandante

Ing. Andrea Romani Mandante



DOTT. INGEGNERE
ANDREA
ROMANI

I PROGETTISTI SPECIALISTICI:

Arch. Andrea Schiattarella - Progetto Architettonico
Ordine Arch. di Roma n°14040

Ing. Valerio Bajetti - Strutture Edificio Officina
Ordine Ing. di Roma n°10102

Ing. Alessandro Orsini - Altre strutture
Ordine Ing. di Roma n°34256

Ing. Sperello Belardinelli - Tracciato ferroviario e
viabilità
Ordine Ing. di Roma n° 30067

Ing. Gaetano Truscillo - Impianti meccanici
Ordine Ing. di Roma n°19461

Ing. Joseph De Santis - Impianti elettrici e speciali
Ordine Ing. di Roma n° 20448

Ing. Fabrizio Bajetti - Idraulica e Sottoservizi
Ordine Ing. di Roma n° 10102

Dott. Geol. Andrea Rondinara - Cantierizzazione
Atto Geologi Reg. Lazio n° 921

Ing. Emiliano Pacitti - Espropri
Ordine Ing. di Roma n° 24350

Ing. Andrea Romani - Rumore
Tecnico acustica ambientale Reg. Lazio n° 896

IL RESPONSABILE DELL'INTEGRAZIONE DELLE PRESTAZIONI SPECIALISTICHE

Dott. Arch. Amedeo SCHIATTARELLA

Ordine Arch. di Roma n° 2417



IL GEOLOGO

Dott.ssa Geol. Donatella PINGITORE

Ordine Geol. del Lazio n° 1666

IL COORDINATORE DELLA SICUREZZA IN FASE DI PROGETTAZIONE

Dott. Ing. Fabrizio BAJETTI

Ordine Ing. di Roma n° 10102

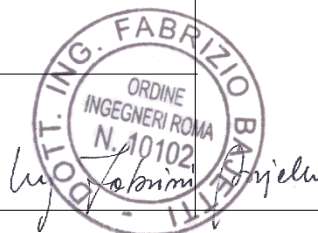

TITOLO ELABORATO:

O - DOCUMENTI INTEGRATIVI PER APPALTO INTEGRATO
O.1 PIANO DI SICUREZZA

Piano di sicurezza e coordinamento

PROGETTO	FASE	N. PROG.	AMBITO	PROG.	DISCIPLINA	TIPO DOC.	PROGR.	REV.	SCALA:	
PIS	D	001	SC	01	SIC	RE	01	C	-	
C	Nov. 2022	ULTERIORE AGGIORNAMENTO			N. LIGAS	F. BAJETTI	SCHIATTARELLA			
B	Nov. 2022	REVISIONE SEGUITO ISTRUTTORE ENTE VERIFICATORE			N. LIGAS	F. BAJETTI	SCHIATTARELLA			IL DIRIGENTE
A	Aprile 2022	EMISSIONE PER APPALTO INTEGRATO			N. LIGAS	F. BAJETTI	SCHIATTARELLA			
REV.	DATA	DESCRIZIONE			REDATTO	VERIFICATO	APPROVATO			

INDICE

1.	PREMESSA	11
2.	DOCUMENTAZIONE	13
2.1.	DOCUMENTAZIONE DA CONSERVARE IN CANTIERE.....	13
2.2.	TELEFONI ED INDIRIZZI UTILI.....	14
2.3.	CERTIFICATI IMPRESE.....	14
3.	DESCRIZIONE DELL'OPERA ESISTENTE	16
4.	DESCRIZIONE DELLE NUOVE OPERE	19
4.1.	PROGETTO FERROVIARIO	19
4.2.	PROGETTO STRADALE E OPERE DI CONTENIMENTO.....	20
4.2.1.	Asse A	21
4.2.2.	Asse B	22
4.2.3.	Asse C.....	24
4.3.	PROGETTO ARCHITETTONICO EDIFICIO OFFICINA – MAGAZZINO – SERVIZI	25
4.3.1.	Opere di contenimento	30
4.4.	PROGETTO STRUTTURALE EDIFICI.....	30
4.4.1.	Edificio Officina.....	30
4.4.2.	Edificio uffici e magazzino	33
4.4.3.	Tettoia di lavaggio treni.....	35
4.4.4.	Guardiania	36
4.5.	PROGETTO IMPIANTI.....	37
4.5.0.	IMPIANTO FOTOVOLTAICO.....	37
4.5.1.	IMPIANTO ELETTRICO	37
4.5.2.	IMPIANTI SPECIALI.....	39
4.5.3.	IMPIANTI MECCANICI	40
4.5.4.	IMPIANTO ANTINCENDIO	44
4.6.	PROGETTO IMPIANTO DI SEGNALAMENTO.....	46
4.7.	PROGETTO TRAZIONE ELETTRICA.....	47
5.	CANTIERIZZAZIONE	50
6.	LOTTE FUNZIONALI	56
6.1.	PRIMO LOTTO FUNZIONALE.....	56
6.2.	SECONDO LOTTO FUNZIONALE (COMPLETAMENTO DELL'INTERVENTO)	56
7.	MISURE GENERALI DI SICUREZZA E PROTEZIONE	57
7.1.	PREMESSA	57
7.2.	FATTORI DI RISCHIO GENERALI E RELATIVE MISURE DI SICUREZZA.....	57
7.2.1.	Rischio fisico	57
7.2.2.	RISCHIO CHIMICO	75
7.2.3.	RISCHIO CANCEROGENO	78
7.2.4.	RISCHIO BIOLOGICO.....	79
7.2.5.	LAVORI IN AMBIENTI INQUINATI E/O CONFINATI.....	80
8.	SEGNALETICA GENERALE PREVISTA NEL CANTIERE	82
8.1.	SCHEMI SEGNALETICI PER CANTIERI	82
8.1.1.	Prescrizioni generali per la segnaletica di sicurezza.....	83

8.1.2.	<i>Segnalazione permanente</i>	83
8.1.3.	<i>Segnaletica manuale</i>	83
8.2.	SEGNALETICA GENERALE PREVISTA NEL CANTIERE	84
9.	IL CANTIERE E L'AMBIENTE ESTERNO – RISCHI GENERALI	93
9.1.	RISCHI TRASMESSI DALL'AMBIENTE ESTERNO AL CANTIERE	93
9.1.1.	<i>PRESENZA DI INSEDIAMENTI LIMITROFI RESIDENZIALI E PRODUTTIVI</i>	94
9.1.2.	<i>RISCHI DOVUTI ALLA PRESENZA DI ORDIGNI BELLICI</i>	94
9.1.3.	<i>RISCHI LEGATI ALLA PRESENZA DELL'ESERCIZIO FERROVIARIO</i>	95
9.1.4.	<i>RISCHI DOVUTI AD AGENTI ATMOSFERICI</i>	97
9.1.5.	<i>RISCHI LEGATI ALL'IGIENE NELLE AREE DI LAVORO</i>	98
9.1.6.	<i>RISCHI DOVUTI ALLA PRESENZA DI RETI DI SERVIZI</i>	98
9.1.7.	<i>LINEE ELETTRICHE AEREE</i>	101
9.2.	RISCHI TRASMESSI DAL CANTIERE ALL'AMBIENTE ESTERNO	102
9.2.1.	<i>RUMORE- VIBRAZIONI</i>	102
9.2.2.	<i>POLVERI - FUMI</i>	103
9.2.3.	<i>RIFIUTI</i>	104
9.2.4.	<i>AGENTI POTENZIALMENTE INQUINANTI IL SUOLO O LE ACQUE</i>	104
9.2.5.	<i>CIRCOLAZIONE STRADALE</i>	105
9.2.6.	<i>PRESENZA DI SOSTANZE ESPLOSIVE O FACILMENTE INFIAMMABILI</i>	105
10.	MISURE DI SICUREZZA E PROTEZIONE PER RISCHI DERIVANTI DALLA PRESENZA DI ESERCIZIO FERROVIARIO	106
10.1.	NOZIONI GENERALI DI SICUREZZA IN PRESENZA DI ESERCIZIO FERROVIARIO	106
10.2.	RISCHI SPECIFICI FERROVIARI E RELATIVE MISURE DI PREVENZIONE.....	108
10.2.1.	<i>RISCHIO DI INVESTIMENTO DURANTE LA PERMANENZA O LO SPOSTAMENTO SUI PIAZZALI E IN LINEA</i>	108
10.2.2.	<i>RISCHIO DI INCUNEAMENTO DEI PIEDI O DEGLI ARTI INFERIORI FRA L'AGO E IL CONTROAGO DEI DEVIATOI MANOVRA TI ELETTRICAMENTE A DISTANZA</i>	109
10.2.3.	<i>RISCHIO DI INDEBITO LANCIO DI OGGETTI DAI TRENI IN TRANSITO, DI PROIEZIONE DI CORPUSCOLI E SCORIE DI FRENATURA</i>	109
10.2.4.	<i>RISCHIO DI SCIVOLAMENTO SU SUPERFICI DI APPOGGIO DEL PIEDE SDRUCCIOLEVOLI, CON PARTICOLARE RIFERIMENTO ALLE TRAVERSE OVE NORMALMENTE SOSTANO I LOCOMOTORI DIESEL</i>	109
10.2.5.	<i>RISCHIO DOVUTO A OSTACOLI FISSI O MOBILI LUNGO LE ZONE DI PASSAGGIO</i>	109
10.2.6.	<i>RISCHIO RUMORE</i>	109
10.2.7.	<i>RISCHIO ELETTRICITÀ</i>	110
10.2.8.	<i>RISCHI DI CARATTERE PARTICOLARE</i>	110
10.3.	PROTEZIONE DEI CANTIERI SU LINEE FERROVIARIE IN ESERCIZIO	111
10.4.	ESECUZIONE DI LAVORI IN AMBIENTE FERROVIARIO	112
10.4.1.	<i>REGIME DI INTERRUZIONE DEL BINARIO</i>	112
10.4.2.	<i>REGIME DI LIBERAZIONE DEI BINARIO SU AVVISTAMENTO</i>	113
10.5.	CIRCOLAZIONE DEI CARRELLI	114
10.6.	NORME DI SICUREZZA RIGUARDANTI LA CONDUZIONE DEI LAVORI	115
10.6.1.	<i>POSIZIONAMENTO DELLA SEGNALETICA</i>	115
10.6.2.	<i>SCAMBIO MODULI</i>	116
10.6.3.	<i>POSIZIONAMENTO DEI DISPOSITIVI DI MESSA A TERRA</i>	117
10.6.4.	<i>COMPOR TAMENTO NELL'AMBITO DEL REGIME DI LIBERAZIONE DEL BINARIO SU AVVISTAMENTO</i>	117
10.6.5.	<i>CIRCOLAZIONE DEI MEZZI D'OPERA FERROVIARI</i>	118

10.7.	USO DELLE ATTREZZATURE FERROVIARIE	119
10.7.1.	SCOMPOSIZIONE E COMPOSIZIONE DI UN CONVOGLIO CON DUE MOTOCARRELLI - MOTOSCALE E/O RIMORCHI FERROVIARI.....	119
10.7.2.	SCOMPOSIZIONE E COMPOSIZIONE DI UN CONVOGLIO CON UN MOTOCARRELLO E MOTOSCALE E/O RIMORCHI FERROVIARI.....	120
10.7.3.	CORRETTO RICOVERO DEI CONVOGLI NELLE STAZIONI	120
10.8.	LAVORI EFFETTUATI IN PRESENZA DI ESERCIZIO FERROVIARIO	120
10.8.1.	ESECUZIONE SCAVI DI FONDAZIONE PER BASAMENTI, POZZETTI, BLOCCHI	121
10.8.2.	ESECUZIONE GETTI IN CALCESTRUZZO PER BASAMENTI, POZZETTI, BLOCCHI.....	122
10.8.3.	ESECUZIONE SCAVI DI TRINCEA PER POSA CUNICOLI E CANALIZZAZIONI.....	122
10.8.4.	POSA CUNICOLI, CANALETTE E ATTREZZATURE VARIE PER LAVORI TELEFONICI E APPARATI CENTRALI	123
10.8.5.	POSA SOSTEGNI E LORO SMANTELLAMENTO.....	124
10.8.6.	STENDIMENTO DELLE FUNI, DEI FILI DI CONTATTO E LORO SMANTELLAMENTO.....	125
10.8.7.	STENDIMENTO IN PROSSIMITÀ DI LINEE ED APPARECCHIATURE ELETTRICHE AEREE SOTTO TENSIONE (ART. 29 L191/74)	126
10.8.8.	PERCORSI LUNGO LA LINEA FERROVIARIA	127
10.8.9.	USO DI CARRELLI NON RIMOVIBILI.....	127
10.8.10.	LAVORI PER IMPIANTI ELETTRICI.....	128
11.	MISURE DI SICUREZZA E PROTEZIONE PER RISCHI CONNESSI A LAVORI TIPICAMENTE FERROVIARI	130
11.1.	OPERE DI TE.....	130
11.1.1.	REALIZZAZIONE DI FONDAZIONI DEI PALI TE	130
11.1.2.	POSA E TESATURA CONDUTTURE DI CONTATTO E DI ALIMENTAZIONE.....	130
11.2.	ARMAMENTO FERROVIARIO.....	131
11.2.1.	USO DI MACCHINE SU BINARIO	131
11.2.2.	USO DI ATTREZZATURE MOTORIZZATE.....	132
11.2.3.	MOVIMENTAZIONE DI TRAVERSE E ROTAIE	132
11.2.4.	TAGLIO E SALDATURA DELLE ROTAIE.....	133
12.	MISURE GENERALI DI SICUREZZA E PROTEZIONE PER RISCHI CONNESSI A LAVORI ALL'APERTO	135
12.1.	PREMESSA.....	135
12.2.	LAVORI DI BONIFICA DA RESIDUI DI ORDIGNI BELLICI	135
12.3.	LAVORI DI BONIFICA DELLA VEGETAZIONE	135
12.4.	LAVORI DI DEMOLIZIONE	135
12.4.1.	ADEGUAMENTO DELLE RETI DI SERVIZI INTERFERENTI	136
12.4.2.	PROCEDURE PRELIMINARI ALLE DEMOLIZIONI.....	137
12.4.3.	TIPOLOGIE DI MANUFATTI DA DEMOLIRE	138
12.5.	LAVORI DI SBANCAMENTO E MOVIMENTO TERRA	140
12.6.	LAVORI STRADALI.....	141
12.7.	ESECUZIONE PALI	142
12.8.	LAVORAZIONE E POSA IN OPERA DEL FERRO	143
12.9.	LAVORI DI CARPENTERIA	143
12.10.	POSA IN OPERA DEL CALCESTRUZZO.....	144
12.11.	OPERE IN ELEVAZIONE.....	144
12.11.1.	PONTEGGI METALLICI.....	144
12.12.	POSA IN OPERA PREFABBRICATI	146

12.13.	LAVORI DI DISARMO	147
13.	MISURE GENERALI DI SICUREZZA E PROTEZIONE PER RISCHI CONNESSI ALL'UTILIZZO DI MACCHINE, UTENSILI E IMPIANTI DI CANTIERE	148
13.1.	MACCHINE DI CANTIERE.....	148
13.1.1.	SCelta, UTILIZZO E MANUTENZIONE	148
13.1.2.	DOCUMENTAZIONE.....	149
13.2.	MEZZI DI SOLLEVAMENTO	150
13.3.	UTENSILI.....	152
13.3.1.	UTENSILI MANUALI	152
13.3.2.	UTENSILI ELETTRICI.....	152
13.4.	CONTROLLO PREVENTIVO DELLE ATTREZZATURE E DEI MEZZI D'OPERA	153
13.5.	DISPOSIZIONI PER L'USO DELLE MACCHINE DI CANTIERE.....	153
13.6.	IMPIANTI TECNOLOGICI	154
13.6.1.	IMPIANTO IDRICO - SANITARIO.....	154
13.6.2.	IMPIANTI ELETTRICI E DI MESSA A TERRA.....	155
13.6.3.	PROTEZIONE CONTRO LE SCARICHE ATMOSFERICHE.....	157
13.6.4.	SISTEMI ANTINCENDIO	158
13.6.5.	IMPIANTI PNEUMATICI.....	158
13.7.	USO IN COMUNE DI MACCHINE, ATTREZZATURE, IMPIANTI E INFRASTRUTTURE.....	158
13.8.	RISCHI DERIVANTI DALL'USO DI APPARECCHIATURE RADIOMOBILI PORTATILI	159
14.	CARATTERISTICHE AREA DEL CANTIERE – RISCHI SPECIFICI	160
14.1.	ALBERI.....	160
14.2.	CONDUTTURE SOTTERRANEE	160
14.3.	FATTORI ESTERNI CHE COMPORTANO RISCHI PER IL CANTIERE.....	162
14.4.	RISCHI CHE LE LAVORAZIONI DI CANTIERE COMPORTANO PER L'AREA CIRCOSTANTE	162
14.4.1.	Abitazioni	162
14.5.	PREPARAZIONE DELLE AREE DI CANTIERE (FASE).....	163
14.5.1.	TAGLIO DI ARBUSTI E VEGETAZIONE IN GENERE (SOTTOFASE).....	163
14.5.2.	REALIZZAZIONE DELLA RECINZIONE E DEGLI ACCESSI AL CANTIERE (SOTTOFASE)	163
14.5.3.	REALIZZAZIONE DELLA VIABILITÀ DI CANTIERE (SOTTOFASE).....	164
14.6.	APPRESTAMENTI DEL CANTIERE (FASE).....	165
14.6.1.	ALLESTIMENTO DI DEPOSITI, ZONE PER LO STOCCAGGIO DEI MATERIALI E PER GLI IMPIANTI FISSI (SOTTOFASE).....	165
14.6.2.	ALLESTIMENTO DI SERVIZI IGIENICO-ASSISTENZIALI DEL CANTIERE (SOTTOFASE).....	165
14.6.3.	ALLESTIMENTO DI SERVIZI SANITARI DEL CANTIERE (SOTTOFASE).....	166
14.6.4.	POSA IN OPERA DI TUBAZIONI IN PVC PER LA MESSA IN SICUREZZA DI LINEE ELETTRICHE AEREE (SOTTOFASE).....	167
14.7.	IMPIANTI DI SERVIZIO DEL CANTIERE (FASE).....	168
14.7.1.	REALIZZAZIONE DI IMPIANTO ELETTRICO DEL CANTIERE (SOTTOFASE).....	168
14.7.2.	REALIZZAZIONE DI IMPIANTO DI MESSA A TERRA DEL CANTIERE (SOTTOFASE).....	168
14.7.3.	REALIZZAZIONE DI IMPIANTO DI PROTEZIONE DA SCARICHE ATMOSFERICHE DEL CANTIERE (SOTTOFASE).....	169
14.7.4.	REALIZZAZIONE DI IMPIANTO IDRICO DEI SERVIZI IGIENICO-ASSISTENZIALI E SANITARI DEL CANTIERE (SOTTOFASE).....	170
14.7.5.	REALIZZAZIONE DI IMPIANTO IDRICO DEL CANTIERE (SOTTOFASE).....	170
14.8.	FONDAZIONI - SCAVI (FASE).....	171
14.8.1.	TRACCIAMENTO DELL'ASSE DI SCAVO (SOTTOFASE).....	171

14.8.2.	SCAVO DI SBANCAMENTO (SOTTOFASE)	171
14.8.3.	SCAVO A SEZIONE OBBLIGATA IN TERRENI INCOERENTI (SOTTOFASE).....	172
14.9.	STRUTTURE IN FONDAZIONE IN C.A. (FASE)	173
14.9.1.	REALIZZAZIONE DELLA CARPENTERIA PER LE STRUTTURE IN FONDAZIONE (SOTTOFASE) ..	173
14.9.2.	LAVORAZIONE E POSA FERRI DI ARMATURA PER LE STRUTTURE IN FONDAZIONE (SOTTOFASE)	174
14.9.3.	GETTO IN CALCESTRUZZO PER LE STRUTTURE IN FONDAZIONE (SOTTOFASE)	174
14.10.	VESPAI, DRENAGGI, IMPERMEABILIZZAZIONI (FASE).....	175
14.10.1.	IMPERMEABILIZZAZIONE DI PARETI CONTROTERRA (SOTTOFASE).....	175
14.10.2.	REALIZZAZIONE DI DRENAGGIO PER PARETI CONTROTERRA (SOTTOFASE).....	176
14.11.	PALI TRIVELLATI (FASE)	176
14.11.1.	PERFORAZIONI PER PALI TRIVELLATI (SOTTOFASE)	176
14.11.2.	POSA FERRI DI ARMATURA PER PALI TRIVELLATI (SOTTOFASE).....	177
14.11.3.	GETTO DI CALCESTRUZZO PER PALI TRIVELLATI (SOTTOFASE)	178
14.12.	RINTERRI E RINFIANCHI (FASE).....	178
14.12.1.	RINTERRO DI SCAVO ESEGUITO A MACCHINA (SOTTOFASE).....	178
14.12.2.	RINTERRO DI SCAVO ESEGUITO A MANO (SOTTOFASE).....	179
14.13.	STRUTTURE PORTANTI IN ACCIAIO	180
14.13.1.	MONTAGGIO DI STRUTTURE VERTICALI IN ACCIAIO (FASE).....	180
14.13.2.	MONTAGGIO DI STRUTTURE ORIZZONTALI IN ACCIAIO (FASE).....	180
14.13.3.	MONTAGGIO DI STRUTTURE RETICOLARI IN ACCIAIO (FASE).....	181
14.13.4.	MONTAGGIO DI PANNELLI PREFABBRICATI IN C.A. PER SOLAI (FASE).....	182
14.14.	COPERTURA IN PANNELLI TERMOISOLANTI	183
14.14.1.	MONTAGGIO DI COPERTURA IN PANNELLI TERMOISOLANTI (FASE).....	183
14.14.2.	IMPERMEABILIZZAZIONE DI COPERTURE (FASE).....	183
14.14.3.	MONTAGGIO DI SCOSSALINE E CANALI DI GRONDA (FASE).....	184
14.14.4.	MONTAGGIO DI PLUVIALI E CANNE DI VENTILAZIONE (FASE).....	185
14.15.	FACCIATA IN PANNELLI PREFABBRICATI	185
14.15.1.	MONTAGGIO DI CHIUSURE PERIMETRALI CON PANNELLI PREFABBRICATI IN C.A. (FASE)....	185
14.15.2.	POSA DI COPRIGIUNTO PER FACCIATA (FASE).....	186
14.16.	INTERNI.....	187
14.16.1.	Realizzazione di tramezzature interne (sottofase)	187
14.17.	INTONACI E PITTURAZIONI INTERNE (FASE)	187
14.17.1.	Formazione intonaci interni (industrializzati) (sottofase).....	187
14.17.2.	Tinteggiatura di superfici interne (sottofase).....	188
14.18.	PAVIMENTAZIONI INDUSTRIALI (FASE).....	189
14.18.1.	Realizzazione di pavimentazione industriale a spolvero (sottofase).....	189
14.19.	SERRAMENTI INTERNI (FASE).....	189
14.19.1.	Montaggio di serramenti interni (sottofase).....	189
14.19.2.	Montaggio di porte interne (sottofase).....	190
14.19.3.	Montaggio di porte tagliafuoco (sottofase).....	191
14.20.	IMPIANTI INTERNI – IMPIANTO DI ILLUMINAZIONE	191
14.20.1.	Realizzazione di impianto di illuminazione ad alta efficienza (sottofase)	191
14.20.2.	Installazione di sensori di presenza per impianto d'illuminazione (sottofase)	192
14.21.	IMPIANTO DI CONDIZIONAMENTO (FASE).....	192
14.21.1.	Posa della macchina di condizionamento (sottofase).....	193
14.21.2.	Realizzazione delle canalizzazioni per aria condizionata (sottofase).....	193

14.22.	IMPIANTI DI SICUREZZA (FASE)	194
14.22.1.	Realizzazione di impianto antintrusione (sottofase).....	194
14.22.2.	Realizzazione di impianto di videosorveglianza (sottofase).....	195
14.23.	IMPIANTO ELETTRICO E DI PROTEZIONE (FASE)	195
14.23.1.	Realizzazione di impianto elettrico (sottofase).....	195
14.23.2.	Realizzazione di impianto di messa a terra (sottofase)	196
14.23.3.	Realizzazione di impianto di protezione contro le scariche atmosferiche (sottofase)	196
14.24.	IMPIANTO IDRICO-SANITARIO E DEL GAS (FASE).....	197
14.24.1.	Installazione della caldaia per produzione acqua calda sanitaria (sottofase).....	197
14.24.2.	Montaggio di apparecchi igienico sanitari (sottofase).....	198
14.24.3.	Realizzazione della rete di distribuzione di impianto idrico-sanitario (sottofase)	198
14.24.4.	Realizzazione della rete di distribuzione di impianto del gas (sottofase)	199
14.25.	IMPIANTO RETE DATI, FONIA E ANTENNA TV (FASE).....	200
14.25.1.	Realizzazione di impianto di rete dati (sottofase).....	200
14.25.2.	Realizzazione di impianto telefonico (sottofase)	200
14.25.3.	Realizzazione di impianto citofonico (sottofase)	201
14.25.4.	Realizzazione di impianto antenna TV (sottofase).....	202
14.26.	IMPIANTO TERMICO (FASE).....	202
14.26.1.	Installazione della centrale termica per impianto termico (centralizzato) (sottofase)	202
14.26.2.	Realizzazione della rete di distribuzione e terminali per impianto termico (sottofase).....	203
14.27.	SERRAMENTI ESTERNI (FASE).....	205
14.27.1.	Montaggio di cancelli estensibili (sottofase).....	205
14.27.2.	Montaggio di porte per esterni (sottofase).....	205
14.27.3.	Montaggio di serramenti esterni (sottofase).....	206
14.27.4.	Montaggio di serrande avvolgibili (sottofase).....	206
14.28.	RECINZIONI E RINGHIERE (FASE).....	207
14.28.1.	Posa di recinzioni e cancellate (sottofase).....	207
14.28.2.	Posa di ringhiere e parapetti (sottofase).....	208
14.28.3.	Verniciatura a pennello di opere in ferro (sottofase).....	208
14.29.	ALLACCIAMENTI IMPIANTI A RETE (FASE)	209
14.29.1.	Posa di conduttura elettrica (sottofase)	209
14.29.2.	Posa di conduttura telefonica (sottofase).....	210
14.29.3.	Posa di conduttura idrica (sottofase).....	210
14.29.4.	Posa di conduttura fognaria (sottofase).....	211
14.29.5.	Posa di conduttura del gas (sottofase)	211
14.30.	PAVIMENTAZIONI ESTERNE (FASE).....	212
14.30.1.	Formazione di fondazione stradale (sottofase)	212
14.30.2.	Formazione di manto di usura e collegamento (sottofase).....	213
14.31.	AREE A VERDE (FASE).....	213
14.31.1.	Formazione di tappeto erboso (sottofase).....	213
14.31.2.	Messa a dimora di piante (sottofase)	214
14.32.	IMPIANTI PUBBLICA ILLUMINAZIONE.....	215
14.32.1.	Posa di pali per pubblica illuminazione (sottofase).....	215
14.32.2.	Montaggio di apparecchi illuminanti (sottofase)	215
14.32.3.	Montaggio di apparecchi illuminanti a risparmio energetico (sottofase)	216
14.33.	FERROVIE.....	217
14.33.1.	Approvvigionamento e posa traversine e binari (fase).....	217

14.33.2.	Formazione di massicciata ferroviaria (ballast) (fase).....	217
14.33.3.	Posa di pali per l'elettrificazione ferroviaria (fase).....	218
14.33.4.	Montaggio di linea aerea di contatto per trazione elettrica (fase).....	219
14.34.	SMOBILIZZO DEL CANTIERE	219
14.34.1.	Pulizia generale dell'area di cantiere (fase).....	219
14.34.2.	Smobilizzo del cantiere (fase).....	220
15.	RISCHI INDIVIDUATI NELLE LAVORAZIONI E RELATIVE MISURE PREVENTIVE E PROTETTIVE. RISCHI DERIVANTI DALLE LAVORAZIONI E DALL'USO DI MACCHINE ED ATTREZZI 222	
15.1.	RISCHIO: "CADUTA DALL'ALTO"	223
15.2.	RISCHIO: "CADUTA DI MATERIALE DALL'ALTO O A LIVELLO"	225
15.3.	RISCHIO: CANCEROGENO E MUTAGENO.....	226
15.4.	RISCHIO: CHIMICO	227
15.5.	RISCHIO: "ELETTROCUZIONE"	227
15.6.	RISCHIO: "GETTI, SCHIZZI"	228
15.7.	RISCHIO: "INALAZIONE FUMI, GAS, VAPORI"	228
15.8.	RISCHIO: "INVESTIMENTO, RIBALTAMENTO".....	229
15.9.	RISCHIO: M.M.C. (ELEVATA FREQUENZA).....	231
15.10.	RISCHIO: M.M.C. (SOLLEVAMENTO E TRASPORTO).....	231
15.11.	RISCHIO: "PUNTURE, TAGLI, ABRASIONI"	231
15.12.	RISCHIO: R.O.A. (OPERAZIONI DI SALDATURA).....	232
15.13.	RISCHIO: RUMORE.....	232
15.14.	RISCHIO: "SCIVOLAMENTI, CADUTE A LIVELLO"	235
15.15.	RISCHIO: "SEPPELLIMENTO, SPROFONDAMENTO"	235
15.16.	RISCHIO: "URTI, COLPI, IMPATTI, COMPRESSIONI"	235
15.17.	RISCHIO: VIBRAZIONI	236
16.	ATTREZZATURE UTILIZZATE NELLE LAVORAZIONI	238
16.1.	ANDATOIE E PASSERELLE	239
16.2.	ARGANO A BANDIERA	239
16.3.	ATTREZZI MANUALI.....	240
16.4.	AVVITATORE ELETTRICO	240
16.5.	AVVITATORE/INCAVIGLIATRICE	241
16.6.	BETONIERA A BICCHIERE	241
16.7.	CANNELLO A GAS	242
16.8.	CANNELLO PER SALDATURA OSSIA CETILENICA	242
16.9.	CARRELLO PORTABOBINE.....	243
16.10.	CESOIE ELETTRICHE.....	243
16.11.	DECESPUGLIATORE A MOTORE.....	244
16.12.	FRATTAZZATRICE.....	244
16.13.	INTONACATRICE	245
16.14.	LIVELLATRICE AD ELICA.....	245
16.15.	POMPA A MANO PER DISARMANTE.....	246
16.16.	PONTE SU CAVALLETTI.....	246

16.17.	PONTEGGIO METALLICO FISSO	247
16.18.	PONTEGGIO MOBILE O TRABATTELLO.....	247
16.19.	SALDATRICE ELETTRICA	248
16.20.	SCALA DOPPIA	248
16.21.	SCALA SEMPLICE	249
16.22.	SEGA CIRCOLARE.....	250
16.23.	SMERIGLIATRICE ANGOLARE (FLESSIBILE).....	250
16.24.	TAGLIERINA ELETTRICA	251
16.25.	TRANCIA-PIEGAFERRI.....	251
16.26.	TRAPANO ELETTRICO	252
16.27.	VIBRATORE ELETTRICO PER CALCESTRUZZO	252
17.	MACCHINE UTILIZZATE NELLE LAVORAZIONI	253
17.1.	AUTOBETONIERA	254
17.2.	AUTOCARRO.....	254
17.3.	AUTOCARRO CON CESTELLO.....	255
17.4.	AUTOCARRO CON GRU	255
17.5.	AUTOCARRO DUMPER	256
17.6.	AUTOGRU	256
17.7.	AUTOPOMPA PER CLS	257
17.8.	CARRELLO ELEVATORE SVILUPPABILE.....	258
17.9.	DUMPER.....	258
17.10.	ESCAVATORE	259
17.11.	ESCAVATORE MINI	259
17.12.	FINITRICE	260
17.13.	GRU A TORRE	260
17.14.	LOCOMOTORE.....	261
17.15.	PALA MECCANICA	261
17.16.	PIATTAFORMA DI LAVORO MOBILE ELEVABILE A PANTOGRAFO.....	262
17.17.	RINCALZATRICE (MATISA)	262
17.18.	RULLO COMPRESSORE.....	263
17.19.	SONDA DI PERFORAZIONE	263
17.20.	TRATTORE.....	264
18.	POTENZA SONORA ATTREZZATURE E MACCHINE	265
19.	SERVIZI IGIENICO ASSISTENZIALI, ORGANIZZAZIONE DEL CANTIERE	271
19.1.	PREMESSA.....	271
19.2.	SERVIZI IGIENICO ASSISTENZIALI	271
19.2.1.	DEFINIZIONE	271
19.2.2.	CARATTERISTICHE DEI SERVIZI IGIENICI ASSISTENZIALI	271
19.2.3.	UFFICIO.....	273
19.2.4.	LOCALE CUSTODE.....	273
19.2.5.	SERVIZI IGIENICO - ASSISTENZIALI.....	273
19.2.6.	SPOGLIATOI.....	273

19.2.7.	GABINETTI E LAVABI	274
19.2.8.	DOCCE	274
19.2.9.	REFETTORI.....	275
19.2.10.	DORMITORI.....	276
19.3.	ORGANIZZAZIONE DEL CANTIERE	277
19.3.1.	RECINZIONI.....	277
19.3.2.	ACCESSI DI CANTIERE.....	278
19.3.3.	VIABILITÀ INTERNA	279
19.3.4.	ANDATOIE	280
20.	ORGANIZZAZIONE DEL PRONTO SOCCORSO NEI CANTIERI	281
20.1.	TIPOLOGIA DI PRESID SANITARI.....	281
20.2.	LOGISTICA	282
20.3.	SEGNALETICA	282
20.4.	FORMAZIONE DELLA SQUADRA DI PRONTO SOCCORSO.....	282
20.5.	VISITE MEDICHE.....	284
20.6.	INDICAZIONI SULLE PROCEDURE DI EMERGENZA SANITARIA	284
20.6.1.	PROCEDURA DI EMERGENZA SANITARIA	284
20.6.2.	NOTIFICA DEI DANNI E INFORTUNI	285
21.	COORDINAMENTO	286
21.1.1.	PRESCRIZIONI GENERALI DI COORDINAMENTO.....	286
21.2.	COORDINAMENTO CON ALTRI APPALTI	287
21.3.	COORDINAMENTO DELLE LAVORAZIONI E FASI.....	287
21.4.	MODALITA' ORGANIZZATIVE DELLA COOPERAZIONE, DEL COORDINAMENTO E DELLA RECIPROCA INFORMAZIONE TRA LE IMPRESE/LAVORATORI AUTONOMI.....	288
21.4.1.	PROCEDURA IN MERITO ALLA REDAZIONE E GESTIONE DEL P.O.S.:	289
21.4.2.	MODALITA' DI VERIFICA DEL RISPETTO DELLE PRESCRIZIONI OPERATIVE IMPOSTE PER LE LAVORAZIONI INTERFERENTI.....	290
21.5.	DISPOSIZIONI PER LA CONSULTAZIONE DEGLI RLS	293
21.5.1.	Consultazione dei Rappresentanti dei Lavoratori per la Sicurezza.....	293
21.5.2.	Cooperazione e coordinamento delle attività.....	293
22.	GESTIONE EMERGENZE	295
22.1.	INDICAZIONI GENERALI PER LA GESTIONE DELLE EMERGENZE	295
22.2.	PIANO DI EMERGENZA.....	295
22.2.1.	PREREQUISITI TECNICO FORMATIVI ALL'ATTUAZIONE DEL PIANO DI EMERGENZA.....	296
22.2.2.	CONTENUTI DEL PIANO.....	297
22.2.3.	IDENTIFICAZIONE DELLE POSSIBILI EMERGENZE.....	298
22.2.4.	EMERGENZA PER RISCHIO INCENDIO, ALLAGAMENTO, SOSTANZE TOSSICO/NOCIVE.....	298
22.2.5.	MISURE PREVENTIVE	298
22.3.	L'ORGANIZZAZIONE DI EMERGENZA	298

1. PREMESSA

Il presente elaborato contiene le linee guida del Piano di Sicurezza e Coordinamento (PSC), redatto ai sensi dell'art.91 del D.Lgs 81/2008 e s.m.i., e tratta argomenti presenti generalmente in ogni cantiere ferroviario e di strutture. Sono trattati cioè gli argomenti riconducibili allo stato dell'arte ed alla letteratura tecnica inerente alla sicurezza e l'igiene del lavoro nel settore delle costruzioni e quindi sempre applicabili laddove si debbano installare cantieri e realizzare opere.

La restante parte del PSC è invece costituita da elaborati specifici sulla sicurezza delle opere.

CARATTERISTICHE GENERALI DELL'OPERA:

Natura dell'Opera:	Opera Ferroviaria
OGGETTO:	Ampliamento del deposito mezzi di trazione e officina di manutenzione della linea 1 della metropolitana di Napoli località Piscinola
Importo presunto dei Lavori:	65 424 049,52 euro
Entità presunta del lavoro:	52.000 uomini/giorno
Durata in giorni (presunta):	570

Dati del CANTIERE:

Indirizzo:	Località Piscinola - Napoli
CAP:	90133
Città:	Napoli (NA)

Progettista:

Nome e Cognome:	Valerio Bajetti
Qualifica:	Ingegnere
Indirizzo:	Via Gramsci n7
CAP:	00197
Città:	Roma (RM)
Indirizzo e-mail:	direzionetecnica-itsrl@itingingneria.net

Direttore dei Lavori:

Nome e Cognome:	da nominare
Qualifica:	
Città:	

Responsabile dei Lavori:

Nome e Cognome:	Serena Riccio
Qualifica:	Ingegnere
Città:	Napoli (NA)

Coordinatore Sicurezza in fase di progettazione:

Nome e Cognome: **Fabrizio Bajetti**
Qualifica: **Ingegnere**
Indirizzo: **Via Gramsci n7**
CAP: **00197**
Città: **Roma (RM)**
Indirizzo e-mail: direzionetecnica-itsrl@itingegneria.net

Coordinatore Sicurezza in fase di esecuzione:

Nome e Cognome: **da nominare**
Qualifica:
Città:

2. DOCUMENTAZIONE

2.1. DOCUMENTAZIONE DA CONSERVARE IN CANTIERE

- Piano di Sicurezza e di Coordinamento (P.S.C.)
- Piano Operativo di Sicurezza redatto da tutte le Imprese presenti in cantiere (P.O.S.) Notifica preliminare agli Organi di Vigilanza territorialmente competenti
- Certificato di iscrizione alla Camera di Commercio delle imprese e Lavoratori Autonomi Libro matricola dei dipendenti delle Imprese presenti
- Registro Infortuni delle Imprese
- Libretti d'uso delle macchine ed attrezzature
- Rapporto di valutazione dell'esposizione personale dei lavoratori al rumore Generalità del medico competente incaricato degli accertamenti sanitari periodici Dichiarazione di idoneità sanitaria dei lavoratori
- Documentazione riferita alla effettuazione della profilassi antitetanica
- Nominativo del Responsabile del Servizio di Prevenzione e Protezione delle singole Imprese Nominativo del Rappresentante dei Lavoratori per la Sicurezza, per le singole Imprese
- Comunicazione del Datore di lavoro alla USL e all'Ispettorato del lavoro (competente per territorio) del R.S.P.P. Documentazione attestante la formazione e l'informazione in materia di sicurezza
- Verbali delle riunioni periodiche
- Programma sanitario ed eventuali libretti sanitari
- Scheda con indicazione delle misure da attuare e dei numeri telefonici utili in caso di emergenza Comunicazione del datore di lavoro all'INAIL di apertura nuovo cantiere
- Schede di sicurezza dei preparati a base chimica utilizzati in cantiere Dichiarazione di conformità impianto elettrico di cantiere
- Verifica dell'impianto di messa a terra eseguita prima della messa in esercizio del cantiere (se ricorrente) Copia della denuncia impianti di messa a terra a protezione contro i contatti diretti ed indiretti (se ricorrente) Copia dei verbali di verifica periodica degli impianti di messa a terra (se ricorrente)
- Libretto ponteggio con autorizzazione ministeriale (se ricorrente)
- Libretto impianto sollevamento di portata maggiore di 200 kg, completo dei verbali di verifica periodica e con annotate le verifiche trimestrali delle funi (se ricorrente)
- Planimetria delle zone di intervento redatta dall'Impresa appaltatrice, con l'ubicazione dei servizi, delle aree di lavoro e dei percorsi obbligati
- Registro di carico e scarico di rifiuti, assimilabili agli urbani, speciali, tossici/nocivi

2.2. TELEFONI ED INDIRIZZI UTILI

Carabinieri	tel. 112
Polizia	tel. 113
Vigili del fuoco	tel. 115
Pronto soccorso	tel. 118
Elisoccorso	tel. 118
Guardia medica	tel. 081 5201180
Enel (Guasti)	tel. 8035500
Gas (Guasti)	tel. 081 7426514
Telecom (Guasti)	tel. 187
A.S.L.	tel 081 2546518
Ispettorato del Lavoro	tel. 081 5508111
Polizia Municipale	tel 081 7950811
Questura	tel 081 7941111

2.3. CERTIFICATI IMPRESE

A scopo preventivo e per le esigenze normative le imprese che operano in cantiere dovranno mettere a disposizione del committente e custodire presso gli uffici di cantiere la seguente documentazione:

- (1) copia iscrizione alla C.C.I.A.A.;
- (2) certificati regolarità contributiva INPS;
- (3) certificati iscrizione Cassa Edile;
- (4) copia del registro infortuni;
- (5) copia del libro matricola dei dipendenti;
- (6) piano di sicurezza corredato dagli eventuali aggiornamenti.

Inoltre, dovrà essere conservata negli uffici del cantiere anche la seguente documentazione:

- (7) libretti di omologazione degli apparecchi di sollevamento ad azione non manuale di portata superiore a 200 kg.;
- (8) copia di denuncia di installazione per gli apparecchi di sollevamento non manuali di portata superiore a 200 kg.;
- (9) verifica trimestrale delle funi e delle catene riportata sul libretto di omologazione degli apparecchi di sollevamento;

- (10) verifica annuale degli apparecchi di sollevamento non manuali di portata superiore a 200 kg.;
- (11) dichiarazione di stabilità degli impianti di betonaggio;
- (12) copia di autorizzazione ministeriale e relazione tecnica per i ponteggi metallici fissi;
- (13) disegno esecutivo del ponteggio firmato dal responsabile di cantiere per ponteggi montati secondo schemi tipo;
- (14) progetto del ponteggio ad opera di ingegnere o architetto abilitato per ponteggi difformi da schemi tipo o per altezze superiori a 20 m;
- (15) dichiarazione di conformità Legge 81/2008 per impianto elettrico di cantiere;
- (16) segnalazione all' esercente l'energia elettrica per lavori effettuati a meno di 5 metri dalle linee elettriche stesse.

Certificati Lavoratori

A scopo preventivo e per le esigenze normative va tenuta presso gli uffici del cantiere la seguente documentazione:

- (17) registro delle visite mediche periodiche;
- (18) certificati di idoneità per lavoratori minorenni;
- (19) tesserini di vaccinazione antitetanica.

3. DESCRIZIONE DELL'OPERA ESISTENTE

Il deposito officina, detto “di Piscinola” dal nome della località in cui sorge, è un complesso edilizio a servizio della Linea 1 della metropolitana di Napoli; in esso sono raggruppate le principali funzioni tecniche e amministrative necessarie per l'esercizio e tutte le attrezzature per la revisione e manutenzione dei rotabili e degli impianti della linea.

E' ubicato su un'area pari a circa 117.730 mq. tra il quartiere Scampia (167 di Secondigliano) e la via G. A. Campano, ove è posizionato l'accesso principale. Rispetto alla Linea 1 detto complesso è collocato tra la stazione di Chiaiano e la stazione di Piscinola. Il collegamento ferroviario alla linea avviene mediante due rampe che si diramano in direzione della stazione Piscinola.

In essa si individuano i seguenti manufatti:

- Officina per la manutenzione dei rotabili;
- Rimessa per il lavaggio e il ricovero dei rotabili;
- Rimessa per il ricovero di veicoli ausiliari per la manutenzione della linea;
- Magazzino di stoccaggio materiali;
- Spogliatoi per gli addetti alla manutenzione;
- Palazzina Torre Movimento in cui risiede il personale che controlla la manovra dei convogli in
- Ambito deposito;
- Palazzina uffici.
- Le attrezzature tecnologiche del deposito comprendono:
 - Centrale termica che serve i complessi del deposito;
 - Impianto di distribuzione aria compressa;
 - Impianto di disinibizione gasolio;
 - Impianto antincendio a sprinkler;
 - Sottostazione Elettrica, cabina di smistamento;
 - Impianti di Telecomunicazioni e di Automazione;
 - Apparato Centrale di tipo ACEI;
 - Binario attrezzato per la prova freni;
 - Locale Tornio in fossa.



Fig. 1 – Stralcio planimetrico (ortofoto) oggetto dell'intervento

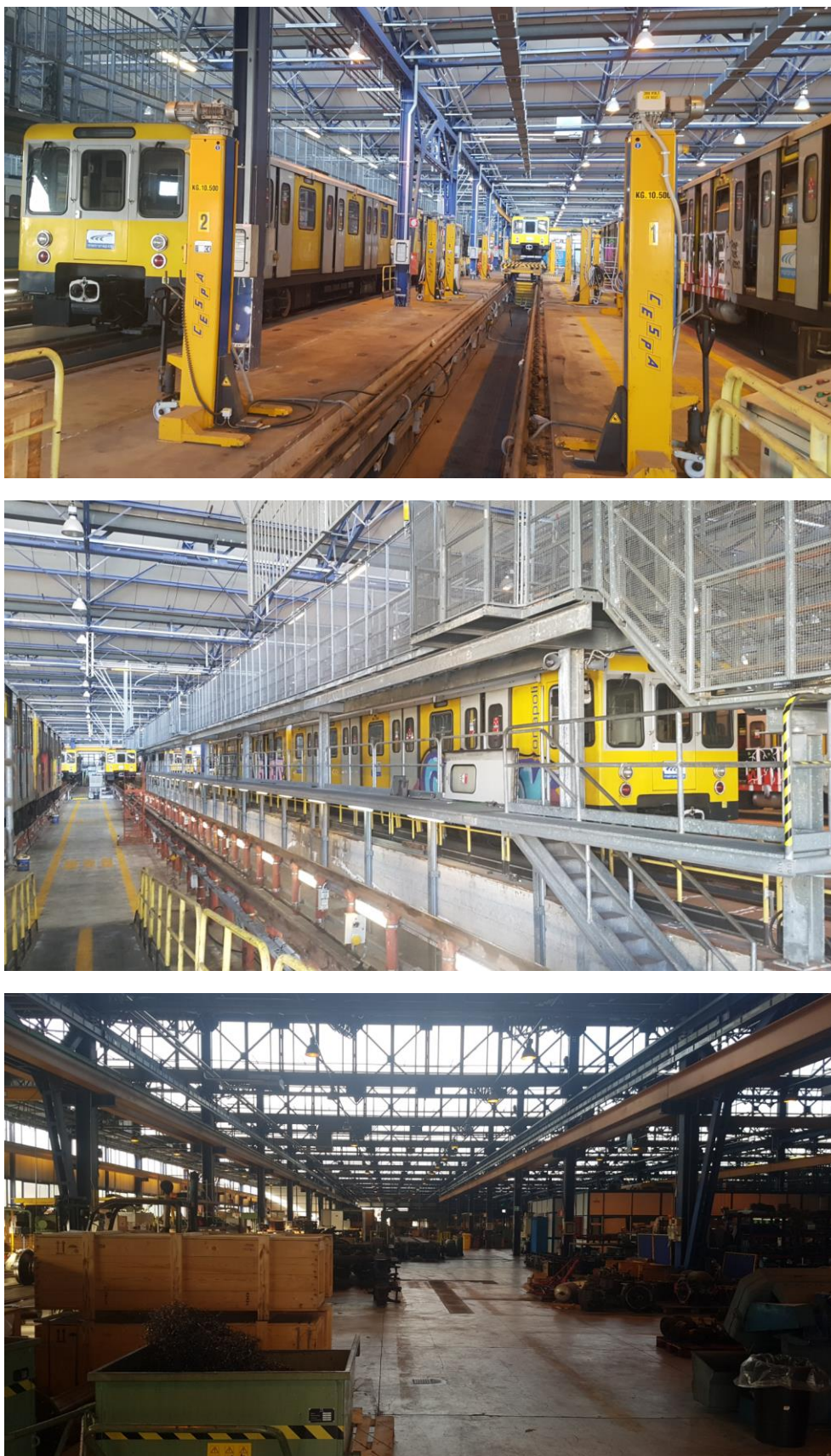

Fig. 2 – Foto dell’impianto esistente

4. DESCRIZIONE DELLE NUOVE OPERE

L'intervento prevede l'ampliamento dell'attuale deposito dei mezzi di trazione e dell'officina di manutenzione della Linea "1" della metropolitana di Napoli, risultato indispensabile per soddisfare l'esigenza di ricovero e manutenzione del parco rotabile per l'esercizio della linea fino a Garibaldi e, successivamente, a Capodichino.



Viste 3D nuovo deposito mezzi

4.1. PROGETTO FERROVIARIO

Il nuovo impianto è la prosecuzione dell'impianto esistente e ha inizio dai 2 binari esistenti lato Ovest. L'intervento in esame prevede la nuova realizzazione di 18 binari così suddivisi:

- 10 binari adibiti a manutenzione, comprendenti 4 binari con fossa d'ispezione su colonnine

- 7 binari di stazionamento
- 1 binario per il lavaggio

Inoltre, è previsto il parziale adeguamento del binario prova freni esistente, a seguito della nuova configurazione dell'impianto.



Figura 2.1 – Schema nuovo impianto

Il tracciamento planimetrico di tutti i binari prevede raggi minimi di 75m e l'utilizzo di deviatori S 60 u/170/0,12.

Altimetricamente tutto il fascio di binari, compresa la deviazione del binario prova freni esistente, è a quota 134.50m e pendenza longitudinale pari a 0.

All'interno dell'area di manutenzione, i 6 binari a raso (I-VI) hanno un interasse di 6.00m, mentre i 4 binari con fossa d'ispezione (VII-X) hanno un interasse di 9.00m.

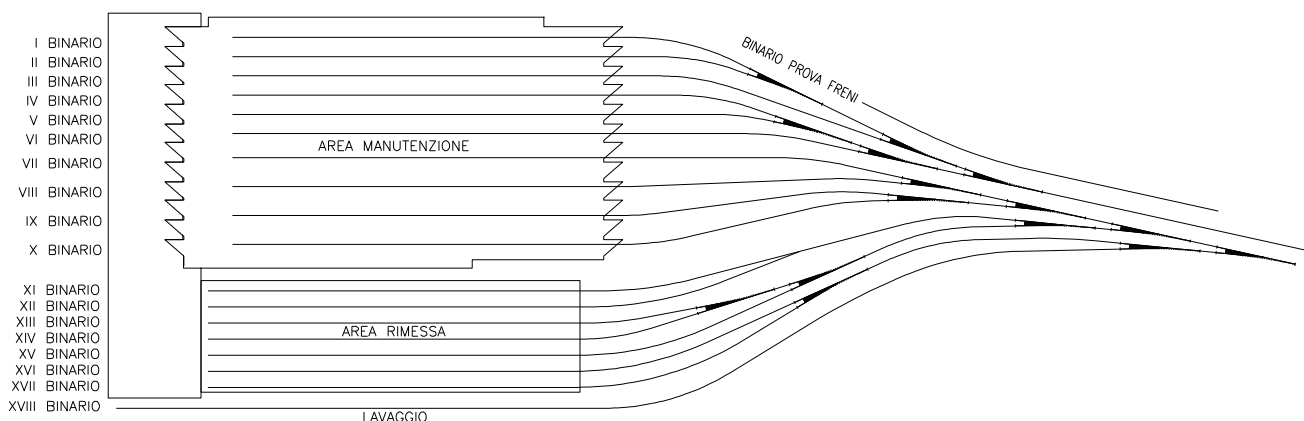
Nell'area di rimessa i 7 binari (XI-XVII) hanno un interasse di 5.00m.

Il binario per il lavaggio (XVIII) ha un interasse di 6.50m rispetto al binario (XVII).

4.2. PROGETTO STRADALE E OPERE DI CONTENIMENTO

Di seguito verranno descritte e le tre viabilità identificate in:

- Asse A
- Asse B
- Asse C

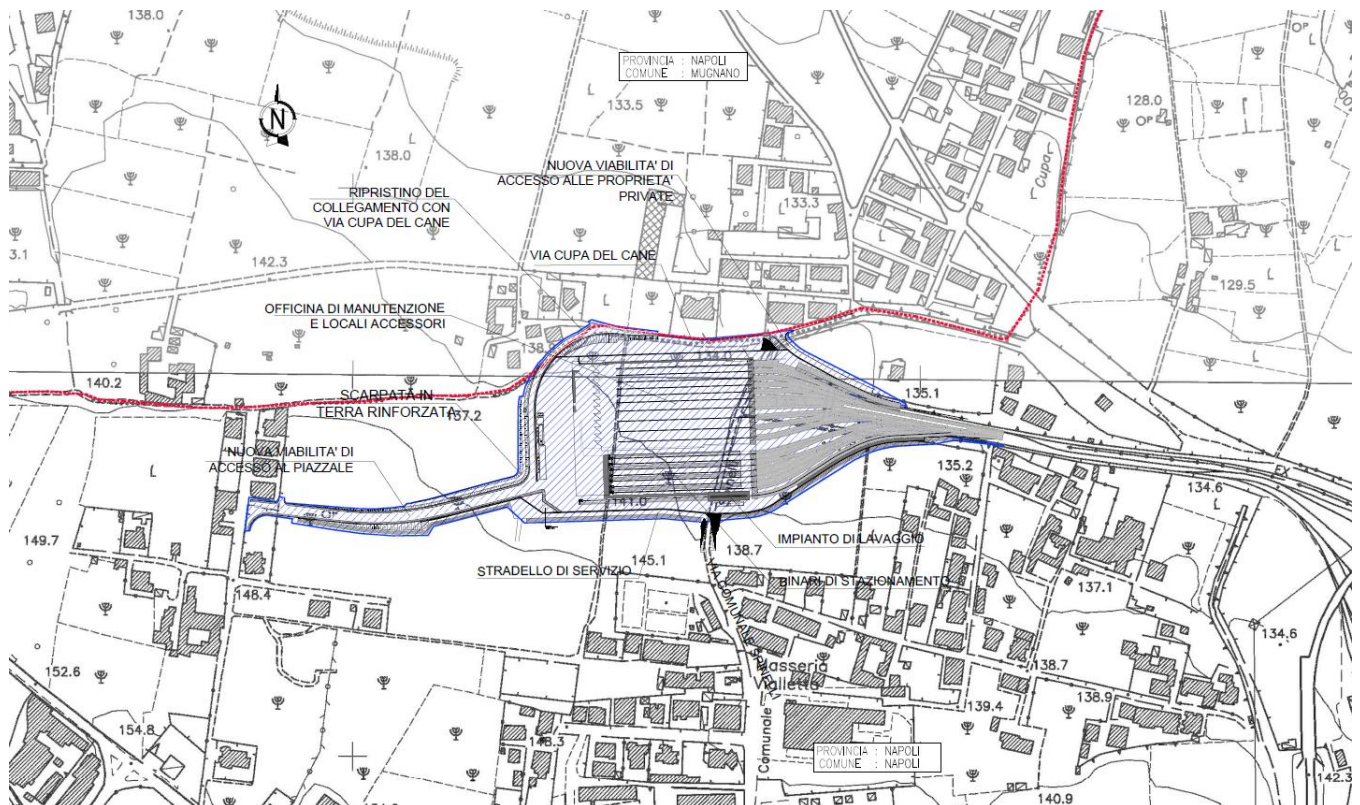

4.2.1. Asse A

L'infrastruttura stradale denominata "Asse A" è inquadrata come Strada Urbana di Quartiere (Categoria E) secondo le "Norme funzionali e geometriche per la costruzione delle strade" di cui al D.M. 05/11/2001. A tale categoria di strada corrisponde un intervallo di velocità di progetto (40-60) km/h.

Tuttavia, considerando la morfologia del territorio, si è deciso di limitare la velocità massima di progetto a 40km/h.

Per quanto riguarda le caratteristiche funzionali, è stata adottata una sezione trasversale stradale con soluzione base composta da un'unica carreggiata a doppio senso di marcia con due corsie di larghezza pari a 3.00 m, banchina laterale in destra da 1.00 m, banchina laterale in sinistra da 1.00 m, marciapiede in destra da 1.50m e marciapiede in sinistra da 1.50 per una larghezza della piattaforma stradale pari a 11.00 m. Per quanto riguarda la larghezza delle banchine si è deciso di aumentare la dimensione da 0.50m (prevista dalla categoria E nelle Norme funzionali e geometriche per la costruzione delle strade) ad 1.00m, causa l'elevato flusso di mezzi pesanti.

La viabilità "Asse A" ha uno sviluppo di 253.16m, ha inizio su una diramazione (proprietà privata d'Amore) della viabilità principale Via Santa Maria a Cubito.

Le caratteristiche geometriche della viabilità sono le seguenti:

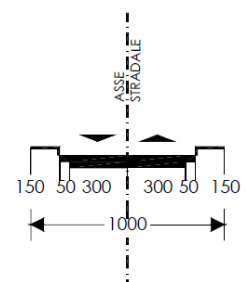

- Primo tratto rettilineo con uno sviluppo di 68.57m
- Una curva con $R=250$ ed uno sviluppo di 60.96m, preceduto e seguito da una transizione di sviluppo di 28.96.
- Tratto finale rettilineo con uno sviluppo di 65.84m

In questa viabilità sono presenti le opere di contenimento di seguito elencate:

- Muro in destra per contenimento rilevato – da km 0+150 a fine tracciato
- Terra rinforzata in sinistra – da km 0+150 a fine tracciato

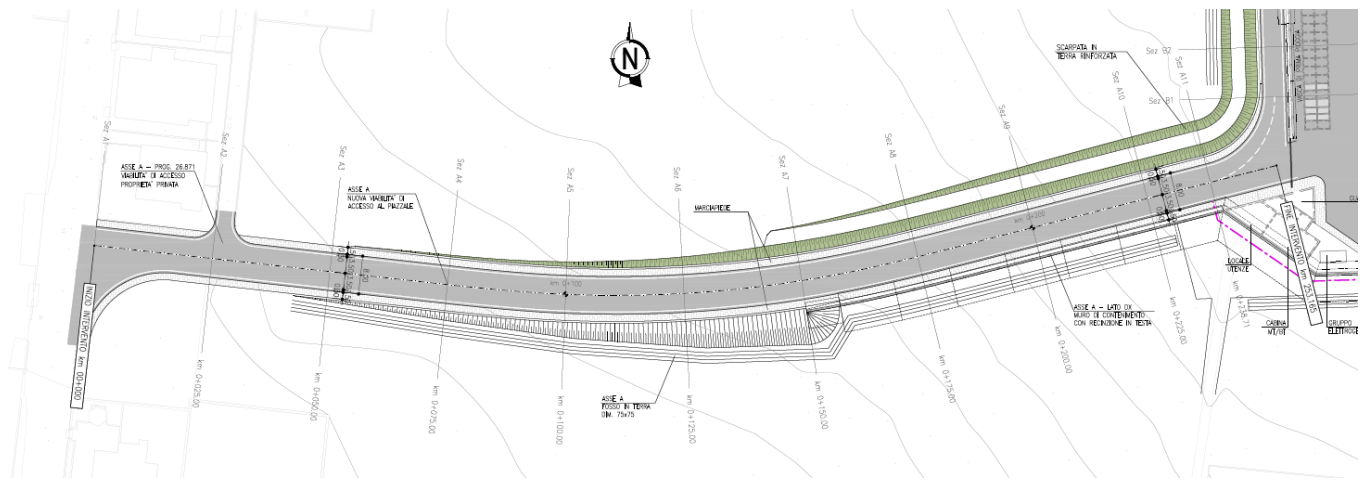

4.2.2. Asse B

L'infrastruttura stradale denominata "Asse B" è inquadrata come Strada a destinazione particolare secondo le "Norme funzionali e geometriche per la costruzione delle strade" di cui al D.M. 05/11/2001.

Tuttavia, considerando la morfologia del territorio, si è deciso di limitare la velocità massima di progetto a 40km/h.

Per quanto riguarda le caratteristiche funzionali, è stata adottata una sezione trasversale stradale con soluzione base composta da un'unica carreggiata a doppio senso di marcia con due corsie di larghezza pari a 2.00 m, banchina laterale in destra da 0.50 m, banchina laterale in sinistra da 0.50 m, cunetta alla francese in destra da 0.50m e cunetta alla francese in sinistra da 0.50 per una larghezza della piattaforma stradale pari a 5.00 m più cunette alla francese.

La viabilità "Asse B" ha uno sviluppo di 220.08m, ha inizio in prossimità dell'ingresso del deposito/officina di manutenzione su una diramazione e termina sulla viabilità esistente denominata Via Cupa del Cane.

Le caratteristiche geometriche della viabilità sono le seguenti:

- Primo tratto rettilineo con uno sviluppo di 66.40m
- Una curva con $R=69.50$ ed uno sviluppo di 120.11m
- Tratto finale rettilineo con uno sviluppo di 33.58m

In questa viabilità sono presenti le opere di contenimento di seguito elencate:

- Muro in destra – da km 0+005.55 a km 0+122.20
- Terra rinforzata in sinistra – da km 0+000 a km 0+100

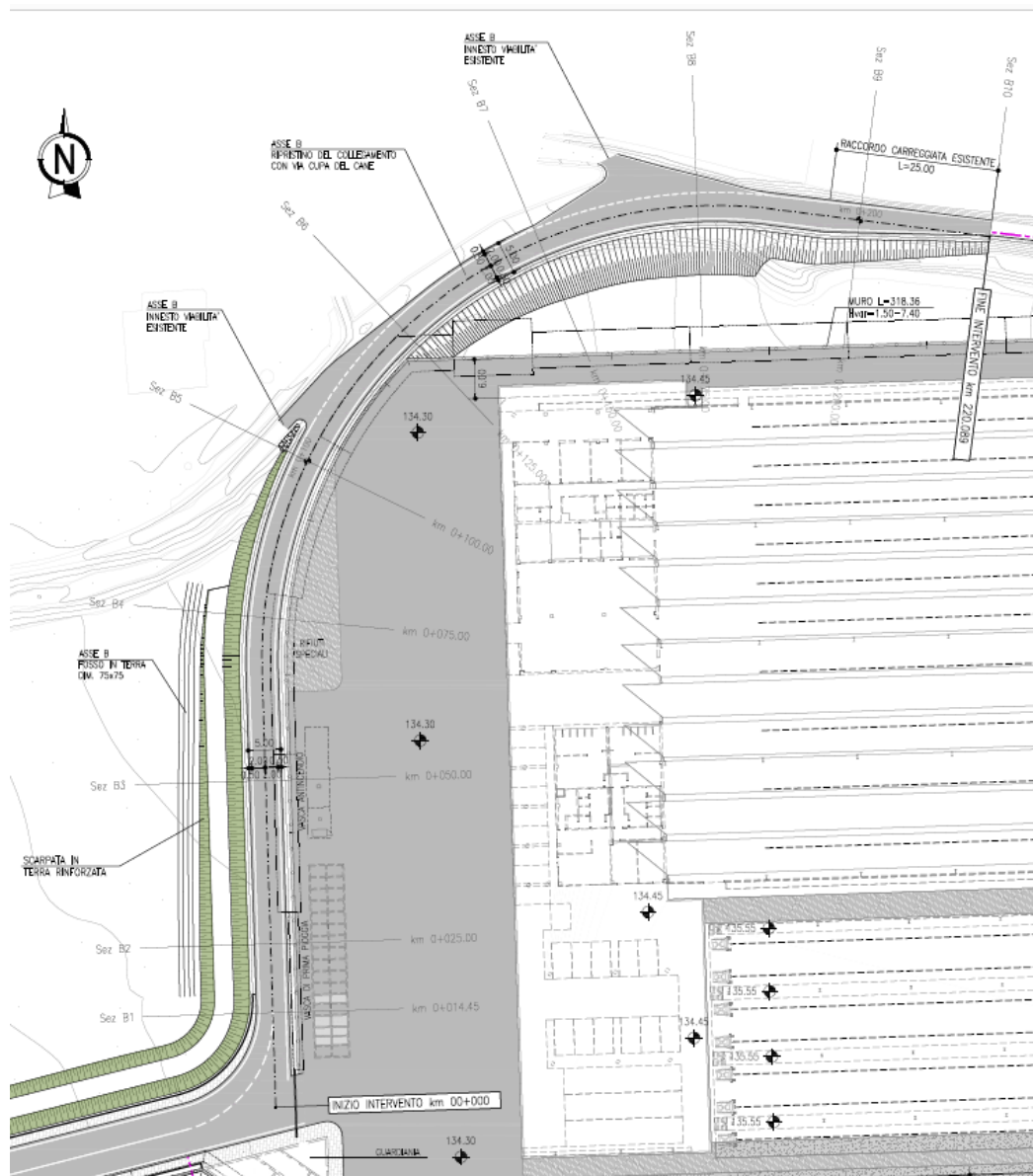

4.2.3. Asse C

L'infrastruttura stradale denominata "Asse C" è inquadrata come Strada a destinazione particolare secondo le "Norme funzionali e geometriche per la costruzione delle strade" di cui al D.M. 05/11/2001.

Tuttavia, considerando la morfologia del territorio, si è deciso di limitare la velocità massima di progetto a 30km/h.

Per quanto riguarda le caratteristiche funzionali, è stata adottata una sezione trasversale stradale con soluzione base composta da un'unica carreggiata a doppio senso di marcia con due corsie di larghezza pari a 2.00 m, banchina laterale in destra da 0.50 m, banchina laterale in sinistra da 0.50 m, cunetta alla francese in sinistra da 0.50 per una larghezza della piattaforma stradale pari a 5.00 m più cunetta alla francese.

La viabilità "Asse C" ha uno sviluppo di 104.46m, ha inizio dalla viabilità esistente denominata Via Cupa del Cane e termina sulla viabilità esistente Via Roberto Cortese.

Le caratteristiche geometriche della viabilità sono le seguenti:

- Primo tratto rettilineo con uno sviluppo di 18.63m
- Una curva con $R=50.00$ ed uno sviluppo di 13.95m
- Un tratto rettilineo con uno sviluppo di 31.81m
- Una curva con $R=200.00$ ed uno sviluppo di 15.38m
- Tratto finale rettilineo con uno sviluppo di 24.69m

In questa viabilità sono presenti le opere di contenimento di seguito elencate:

- Muro ad "L" in sinistra – dal muro esistente su via Cupa della Finlandia a km 0+019.38 dell'asse C
- Muro ad "U" – dal km 0+019.38 al km 0+193.97
- Muro ad "L" in destra – dal km 0+193.97 al muro esistente su Via Roberto Cortese

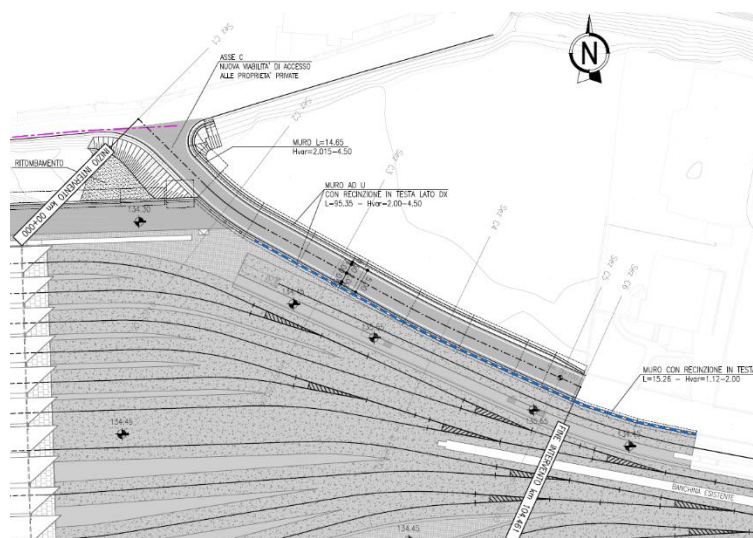

4.3. PROGETTO ARCHITETTONICO EDIFICIO OFFICINA – MAGAZZINO – SERVIZI

Con il progetto per l'ampliamento del deposito dei mezzi di trazione e dell'officina di manutenzione della Linea "1" della metropolitana in località Piscinola (Na), si è cercato non solo di dare una risposta alle esigenze tecnico-funzionali della committenza, ma anche di definire una sorta di prototipo architettonico, in grado di essere replicato anche in altri contesti territoriali, a basso impatto ambientale e paesaggistico. E' del tutto chiaro, infatti, che la realizzazione di un manufatto con una estensione così significativa e con una componente tecnologica e logistica così caratterizzata può rappresentare una presenza nel territorio circostante fortemente impattante. Mitigarne le ricadute paesaggistiche ha rappresentato una sfida progettuale di grande rilevanza.

Sono state adottate, da una parte, scelte progettuali essenziali e nette, puntando su una composizione di piani orizzontali traslati tra di loro e che si dilatano ed assecondano l'andamento del paesaggio circostante, creando un sistema "ordinato" e, dall'altra, utilizzando materiali "poveri" e comunemente utilizzati in tutto il territorio italiano nei lavori di manutenzione di scarpate e/o di protezione dallo smottamento (gabbioni), realizzando, in questo modo, un paesaggio in qualche modo già familiare.

Dal punto di vista architettonico, non si è voluto, comunque, rinunciare ad esprimere la tipicità del manufatto e a dichiarare in modo esplicito la sua destinazione d'uso. L'utilizzo di una superficie corrugata che fa da copertura all'intero capannone, suggerisce, con il suo andamento a scanalature longitudinali parallele che scorrono tra di loro, la serialità, la meccanicità e la dinamicità del materiale rotabile in esso ospitato.

• *Analisi delle funzioni*

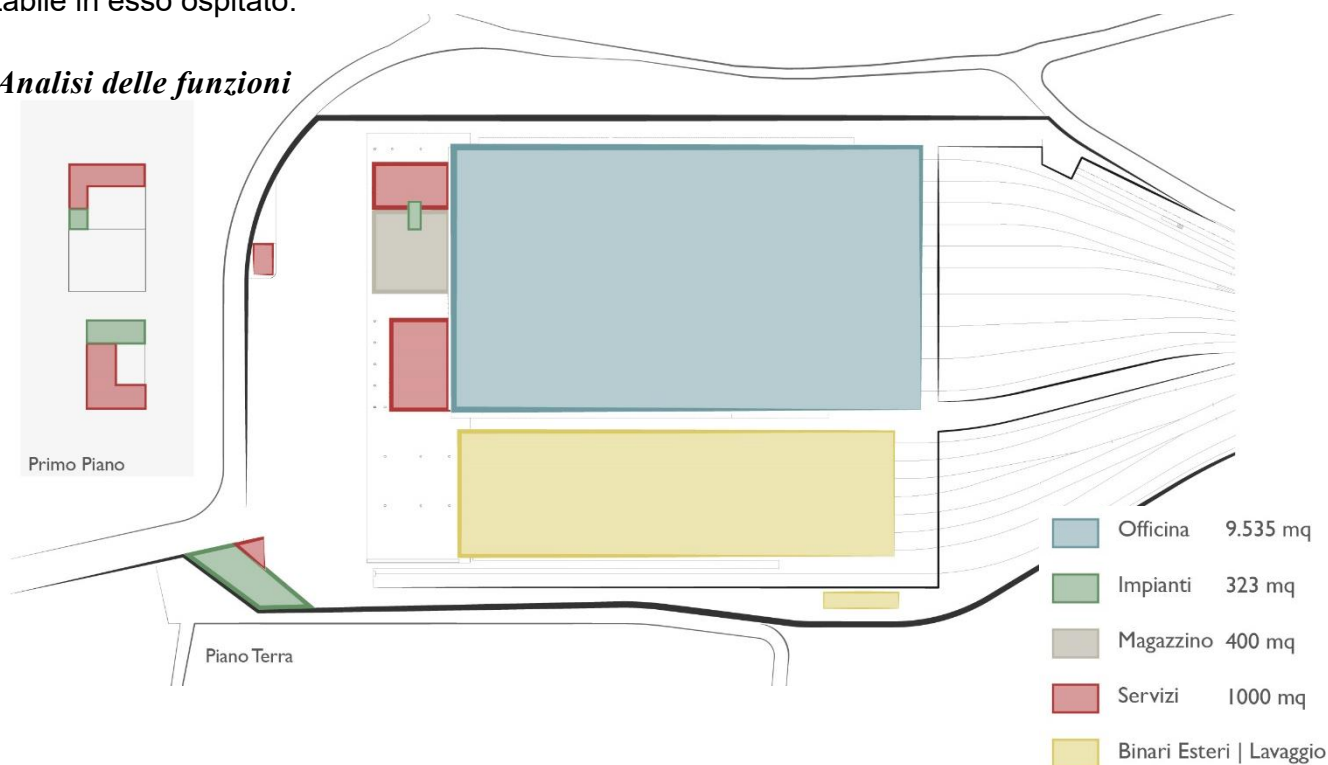

Fig.1 Schema Funzionale

L'edificio destinato all'officina per la riparazione dei treni è, senza dubbio, il fulcro dell'intero progetto e le scelte effettuate accentuano questa caratteristica. Si è infatti deciso, fin dalle prime fasi, di proporre una soluzione diversa da quella indicata nel Documento di Indirizzo della Progettazione (DIP) e di accorpate, al già imponente capannone dell'officina previsto, anche la maggior parte delle restanti funzioni che erano invece state dislocate in edifici di servizio limitrofi. Questa scelta è stata operata, dopo attento esame, con la duplice finalità di ottimizzare il layout funzionale dell'intero complesso e di ridurre l'impatto visivo dell'edificio, pur aumentandone le dimensioni. Il risultato di questa operazione è riportato schematicamente nella figura 1.

Nei paragrafi a seguire l'analisi più approfondita dei singoli edifici.

- ***Edificio officina, servizi, magazzino, impianti***

La soluzione adottata è stata quella di aggiungere al capannone dell'officina (130m x 75m dall'altezza massima di quasi 15m), sul lato nord opposto all'arrivo dei treni, un corpo adiacente di circa 21m x 68m, destinato ad ospitare gli uffici per la gestione del complesso, gli ambienti per il personale operativo (spogliatoi, servizi, area break), i magazzini e una buona parte degli impianti. La scelta di tenere tutte le funzioni principali concentrate in un unico volume ottimizza le funzioni e gli spostamenti degli addetti ai lavori. L'accesso all'area avviene, infatti, dal lato nord, da dove si raggiunge, tramite un cancello automatico controllato da un apposito punto di controllo (vedi paragrafo sui fabbricati accessori), un piazzale di circa 4.600mq di dimensioni sufficienti alla manovra di qualsiasi mezzo di trasporto inclusi gli autoarticolati, per i quali è previsto anche un parcheggio coperto in grado di ospitarne 3 unità, oltre a 21 automobili. Dal piazzale si accede direttamente al corpo uffici/servizi situato, come già descritto, sul lato corto ad ovest del capannone. Questo edificio viene diviso in due unità funzionali da una via di accesso diretto carrabile all'officina per i mezzi pesanti, per agevolare le operazioni di carico/scarico di materiale di grandi dimensioni. A sud di detto accesso carrabile è situata l'area riservata al personale operativo, con due spogliatoi separati per genere, in grado di ospitare oltre 30 persone, i servizi igienici, due uffici, un deposito/archivio e un'area break. Nel blocco a nord dell'accesso, sono situati il grande magazzino, con annesso magazzino minore per pezzi speciali, un piccolo ufficio di gestione e i servizi igienici. Ancora più a nord c'è la zona uffici, che si compone di 3 stanze, servizi igienici, archivio, e area break. All'interno di questa zona, ma con accesso dall'officina quindi funzionalmente separati, sono presenti anche i servizi igienici dell'officina. Al piano superiore di questo fabbricato di due livelli, anch'esso raggiungibile dall'officina tramite due scale sul lato ovest, sono dislocati dei locali per gli impianti e alcuni locali a disposizione per eventuali espansioni future degli uffici o di altre attività. Tutti i locali del livello superiore, si articolano intorno a due chiostrine da cui prendono luce, e dalle quali si accede anche alle scalette di servizio per la manutenzione della copertura del capannone, fortemente caratterizzata dalla struttura a shed, e dei pannelli fotovoltaici posti su di essa. Anche la copertura piana del corpo uffici/servizi è un elemento che caratterizza il progetto. La sua orizzontalità, infatti, viene fortemente accentuata per tutta la lunghezza del prospetto ovest di ingresso, dal quale aggetta a formare un portico di ingresso, e

prolungata oltre la fine del fabbricato a coprire i parcheggi. Questo elemento architettonico assume un ruolo fondamentale di raccordo tra tutte le parti principali del progetto. La sua accentuata orizzontalità, in contrapposizione a quella dei lunghi sheed, rispetto ai quali è ruotata di 90°, ha l'effetto di esaltarli come elemento principale del progetto ponendosi ad un livello più basso e facendo da piano di base per il loro sbalzo oltre i confini del capannone e fornendogli, così, una dinamicità e una leggerezza che superano la semplice ma importantissima funzione strutturale per diventare un segno caratterizzante, distintivo ed evocativo, mitigandone, contemporaneamente, l'impatto visivo sul territorio. Oltre che da elemento fondamentale nel rapporto con il capannone, la copertura piana del corpo uffici/servizi, funge anche da elemento di raccordo con l'area dei binari esterni, posta a sud del corpo principale, coperta da una leggera pensilina con struttura metallica posta ad un livello più basso rispetto alla copertura orizzontale, con asse parallelo ai binari e quindi agli sheed del capannone. L'articolazione di direttrici e di livelli tra le tre coperture che si sovrappongono tra loro, si compenetrano e si contrastano, è un elemento fondamentale del progetto architettonico.

Sul piano inclinato degli sheed, rivolto a sud, sono alloggiati i pannelli fotovoltaici. Sul piano verticale delle lunghe fasce di finestre per dare luce e areazione all'intero capannone.

L'officina per la manutenzione rappresenta, dal punto di vista dimensionale, la struttura principale del complesso. I suoi 130m di sviluppo longitudinale secondo l'asse est-ovest generano dei prospetti di grande impatto sul territorio circostante. Come anticipato, la mitigazione di queste caratteristiche intrinseche del fabbricato è stata una delle sfide principali del progetto. Sono state già descritte le soluzioni adottate per le coperture e per il prospetto di ingresso. I prospetti laterali sono stati "alleggeriti" creando una seconda pelle alla tamponatura isolante del capannone. Per realizzarla si sono utilizzati gli stessi gabbioni utilizzati per i muri di contenimento. Liberati dalla loro funzione strutturale, questi elementi, sono stati utilizzati a formare due lunghi muri di altezza variabile, ma comunque sempre più bassa rispetto alle pareti del capannone, in modo da creare uno stacco tra la copertura a sheed e le pareti sottostanti. Degli elementi abbastanza forti da dialogare con l'imponente copertura e farle da basamento ma disegnati in modo da dargli leggerezza. Tra muri di gabbioni e intradosso della copertura, una fascia di finestre a nastro a accentuare l'inconsistenza della tamponatura, per far quasi "galleggiare" la copertura. I gabbioni in pietra sono, inoltre, come già detto, un elemento di grande mitigazione dal punto di vista dell'impatto paesaggistico.

L'officina è in grado di ospitare al suo interno 10 treni, per le operazioni di manutenzione, ed ha una vasta area piana (15m x 72m), a ridosso del lato ovest, destinata alle attività da banco, alla movimentazione del materiale e a altre attività, il tutto agevolato dalla adiacenza con il magazzino, con i punti di accesso dei mezzi pesanti e con la contiguità con gli uffici ed i servizi. Lo schema distributivo adottato e la vicinanza delle varie funzioni, scelti come base progettuale, permettono di effettuare tutti gli spostamenti e tutte le operazioni, nel minor tempo possibile, senza attraversamento di binari, sempre al coperto e in sicurezza.

Un ultimo, ma comunque importante aspetto di cui si è tenuto conto nella progettazione, è la riduzione al minimo dell'area occupata. Questa scelta, oltre a una evidente rilevanza in termini economici, ha

permesso di tenere tutte le funzioni, il più possibili distanti dai fabbricati civili circostanti ad ulteriore conferma dell'attenzione prestata per gli aspetti di impatto ambientale, acustico e anche all'impatto emotivo sui residenti della zona.

- ***Edifici accessori***

La scelta di riunire le funzioni in un unico blocco ha portato alla riduzione al minimo degli edifici di servizio. Nello specifico i manufatti accessori sono ridotti a due unità: il volume della guardiana, con annessi impianti esterni al corpo principale, e la tettoia per la protezione del cassone contenitore per la raccolta dei rifiuti speciali.

La guardiana è posta all'angolo sud-ovest del lotto nel punto di accesso al complesso. Si configura come un piccolo edificio a pianta triangolare posto in continuità con il muro di contenimento in gabbioni che costeggia la strada di accesso all'area. Giungendo dall'esterno, sul lato destro di marcia, all'altezza cancello di accesso, si trova il punto di controllo e sicurezza. La pianta dell'edificio è stata pensata per consentire agli addetti al controllo la visione contemporanea della strada di accesso, e dell'intera area del complesso, dal piazzale antistante il corpo principale, fino all'area lavaggio posta in fondo al prospetto nord dell'officina. Un'ampia vetrata, che si sviluppa sui due lati a vista del triangolo, garantisce una visuale ideale della guardiana. All'interno del manufatto, accessibile dal lato opposto alla strada, trovano posto la stanza principale, destinata allo stazionamento dei guardiani, e un bagno.

Nel blocco della guardiana, alle spalle della stanza di controllo, addossati al muro di contenimento del lato nord del lotto di intervento, trovano posto gli impianti che necessitano di una collocazione esterna all'edificio dei servizi: la cabina di trasformazione, con accesso autonomo, il generatore (posto in posizione esterna al blocco, allo scoperto, recintato da una griglia metallica tipo Keller) e un locale tecnico a disposizione, accessibile direttamente dall'interno della guardiana.

Per accentuare la continuità col muro di contenimento, il rivestimento esterno del blocco guardiana/impianti è previsto della stessa pietra di riempimento dei gabbioni per avere un'unica superficie che, senza soluzione di continuità si trasforma da muro di scarpa a punto di accesso all'area dell'officina.

Sul lato ovest del lotto, a ridosso della recinzione, sul lato opposto del piazzale rispetto al magazzino, è situata l'area che ospita la raccolta dei rifiuti speciali. La posizione individuata è tale da essere in prossimità delle funzioni principali (magazzino, servizi, officina) e di essere facilmente accessibile ai mezzi di carico che possono, dal cancello di accesso, raggiungere immediatamente il punto di raccolta e sfruttare l'ampio spazio di manovra del piazzale per le operazioni di carico. La piattaforma di appoggio del cassone è leggermente rialzata rispetto alla quota del piazzale, ma facilmente accessibile ai mezzi tramite lieve rampa carrabile.

Per la protezione del cassone di raccolta dagli agenti atmosferici, si è prevista una tettoia con struttura in cemento armato dalle linee essenziali che, oltre a garantire il riparo dalla pioggia e da eventuale neve, garantisce una schermatura visiva dal punto di accesso e dall'edificio servizi, verso il quale il

progetto prevede una parete a doghe metalliche che , pur con una certa trasparenza, per dare leggerezza al manufatto, sottrae alla vista l'immagine del cassone e del suo contenuto.

4.3.1. Opere di contenimento

Al fine di contenere il terreno a monte del piazzale, si prevede la realizzazione di opere di sostegno, sia in cemento armato che in terra rinforzata.

I muri di sostegno in oggetto sono necessari a contenere l'allargamento dell'attuale sede stradale. Sono gettati in opera e presentano altezze variabili.

Sono state assunte 4 altezze di calcolo: 10.5m, 7.0m, 4.0m e 2.0m.

Sul muro è prevista l'installazione di una barriera antirumore di altezza pari a 4m.

Lungo la viabilità C è presente anche un muro di sostegno con configurazione "ad U" di altezza massima 4.5m da estradosso fondazione.

Lungo gli assi A e B è presente un muro in terra rinforzata.

La struttura di sostegno in terra rinforzata con paramento rinverdibile è realizzata in elementi marcati CE in accordo con la ETA 16/0767 per gli specifici impieghi come "sistemi in rete metallica per il rinforzo del terreno per opere di sostegno". La struttura è costituita da elementi di armatura planari orizzontali, larghi 3.0 m, in rete metallica a doppia torsione, realizzati in accordo con le "Linee Guida per la certificazione di idoneità tecnica all'impiego e l'utilizzo di prodotti in rete metallica a doppia torsione" approvate dal Consiglio Superiore LL.PP. (n.69/2013), ed in accordo con la UNI EN 10223-3:2013.

4.4. PROGETTO STRUTTURALE EDIFICI

4.4.1. Edificio Officina

Il nuovo edificio officina presenta una pianta rettangolare di dimensioni pari a 132,40 m x 73,20 m. Trasversalmente l'intero capannone si presenta ad unica altezza, valutata alla base degli shed di copertura pari a 9,60 m rispetto a quota binari.

L'edificio officina è stato diviso in senso trasversale due macroaree:

- macroarea nord (quota pavimentazione finita: +0,00 m) caratterizzata dalla presenza di 6 binari a raso;
- macroarea sud (quota pavimentazione finita: -1,00 m) caratterizzata dalla presenza di 4 fosse di ispezione.

La struttura in elevazione è completamente realizzata in carpenteria metallica secondo 10 telai principali disposti con un interasse longitudinale pari a 15,00 m per la prima campata e pari a 14,50 m per le restanti 8 campate.

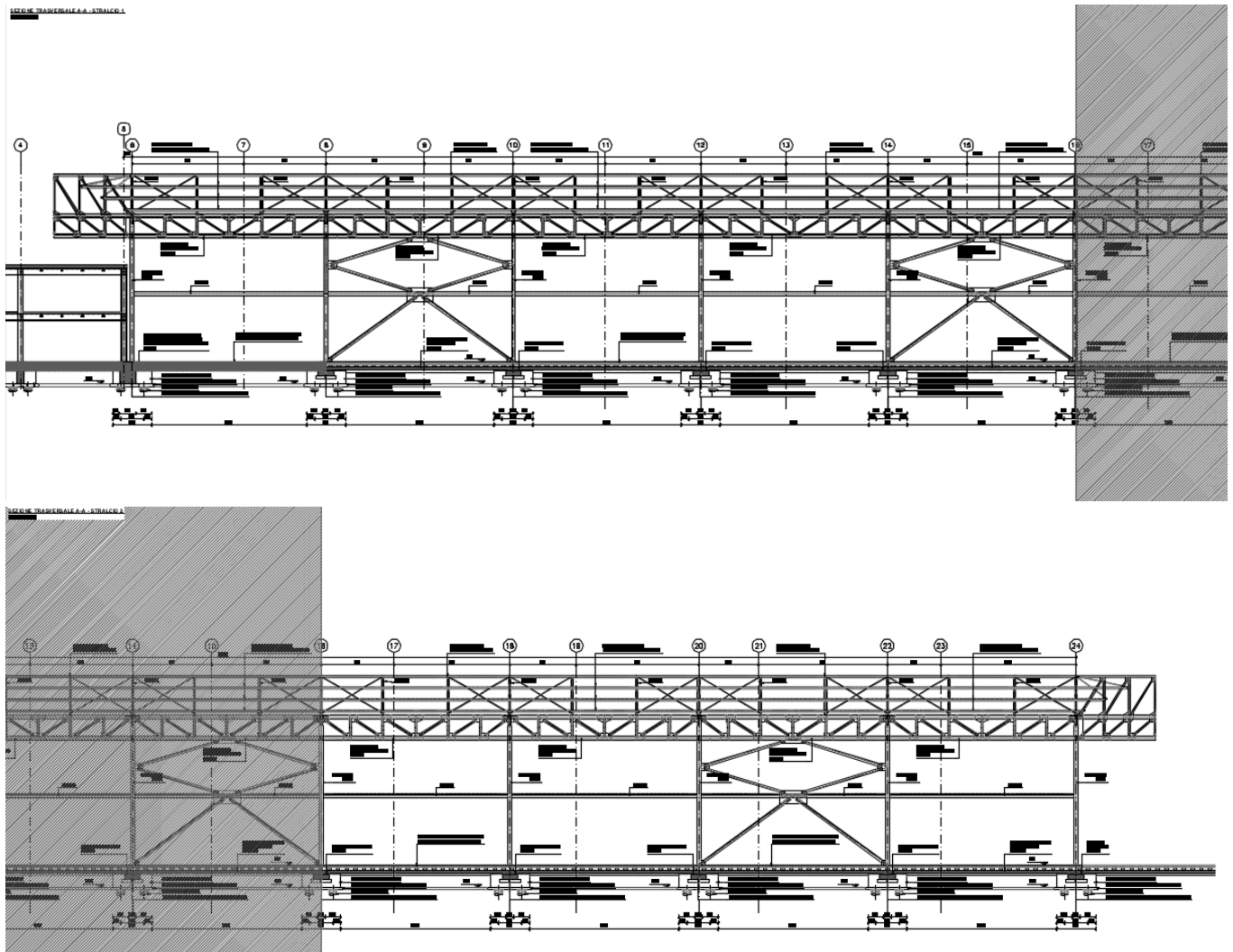

I singoli telai principali risultano suddivisi ciascuno in 4 campate di lunghezza pari a 18,00 m.

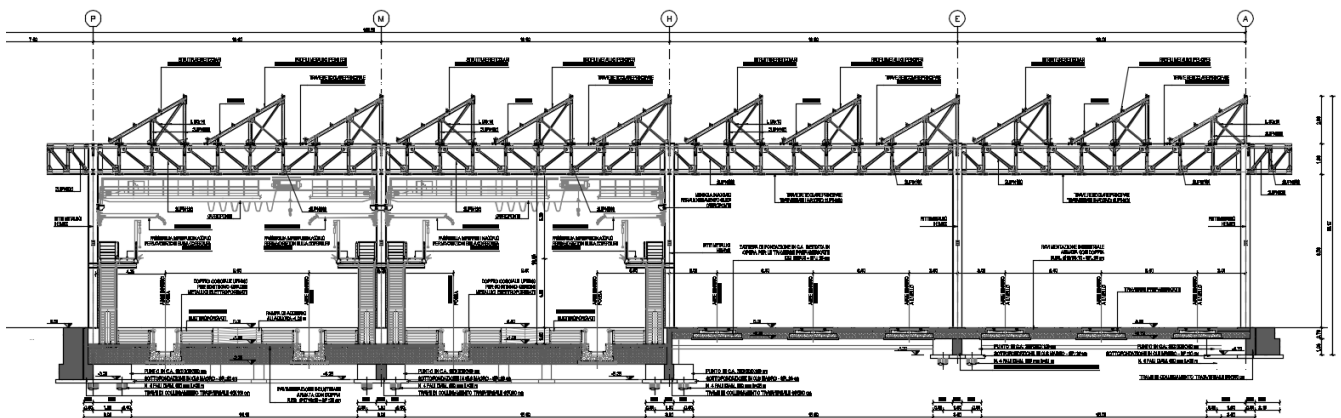

I riitti sono realizzati mediante profili commerciali HEM600 e costituiscono il sostegno per le strutture di copertura e per le guide dei carriponte.

Tutti i riitti sono incastrati alle strutture di fondazione sottostanti mediante appositi tirafondi.

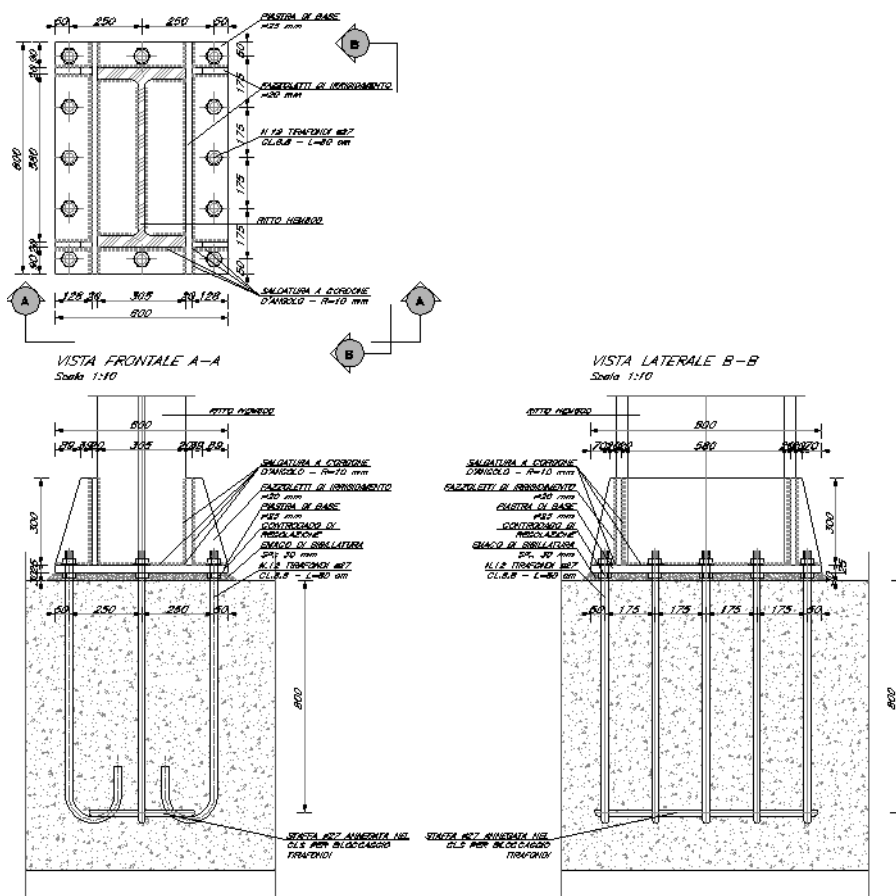

Le travate dei telai principali sono costituite da elementi reticolari interamente imbullonati. I correnti superiore ed inferiore delle travate reticolati sono realizzati mediante profili commerciali 2UPN300/20, mentre le diagonali e i ritti sono realizzati rispettivamente mediante profili commerciali 2UPN120/20 e 2UPN160/20.

I telai principali sono collegati longitudinalmente da travi reticolari secondarie, con funzione anche di sostegno degli shed di copertura, realizzate con correnti superiore ed inferiore costituiti da profili commerciali 2UPN180/20 e verticali e diagonali realizzate mediante profili commerciali 2UPN80/20. A quota +5,30 i telai principali risultano tra loro collegati mediante rompitratta realizzate da profili commerciali 2UPN300/20.

Gli shed superiori sono previsti realizzati, per ciascun allineamento, secondo 12 moduli di lunghezza pari a circa 4,85 m. Longitudinalmente sono previsti 28 distinti allineamenti di shed realizzati mediante montanti 2UPN180/10, travi di falda 2UPN200/10 e travi di collegamento trasversale in testa IPE140. Trasversalmente, tra i vari moduli di shed, sono disposte le travi portanti dei camminamenti di servizio trasversali, realizzate mediante profili commerciali UPN200.

I controventi di piano degli shed sono realizzati mediante profili a L a lati uguali L90x10, mentre longitudinalmente sono previsti controventi pieni Ø30 a tirante. I controventi verticali sono realizzati mediante profili a L a lati uguali 2L180x15/20.

La struttura fondazionale è realizzata mediante plinti isolati 3,00 x 3,00 x 1,00 poggianti su 4 pali di fondazione Ø600 di lunghezza pari a 26,0 m per gli allineamenti longitudinali H, M e P e pari a 11,0 m per gli allineamenti longitudinale A ed E.

I plinti sono collegati alle basi dei ritti metallici mediante appositi ritti in cemento armato a sezione

rettangolare, con altezza pari a 2,25 m per gli allineamenti longitudinali H, M e P e a 5 cm per gli allineamenti longitudinale A ed E.

Per garantire inoltre il collegamento trasversale tra i plinti degli allineamenti A ed E ed i plinti dell'allineamento H ed evitare interferenze con la fondazione delle traverse dei binari previsti all'interno del capannone, le dimensioni delle travi di collegamento trasversali in tale tratto sono state previste con sezione 120x40 cm. Le travi di collegamento trasversali tra gli allineamenti H, M e P e tutte le travi di collegamento longitudinali sono state invece previste con sezione rettangolare 60 x 120.

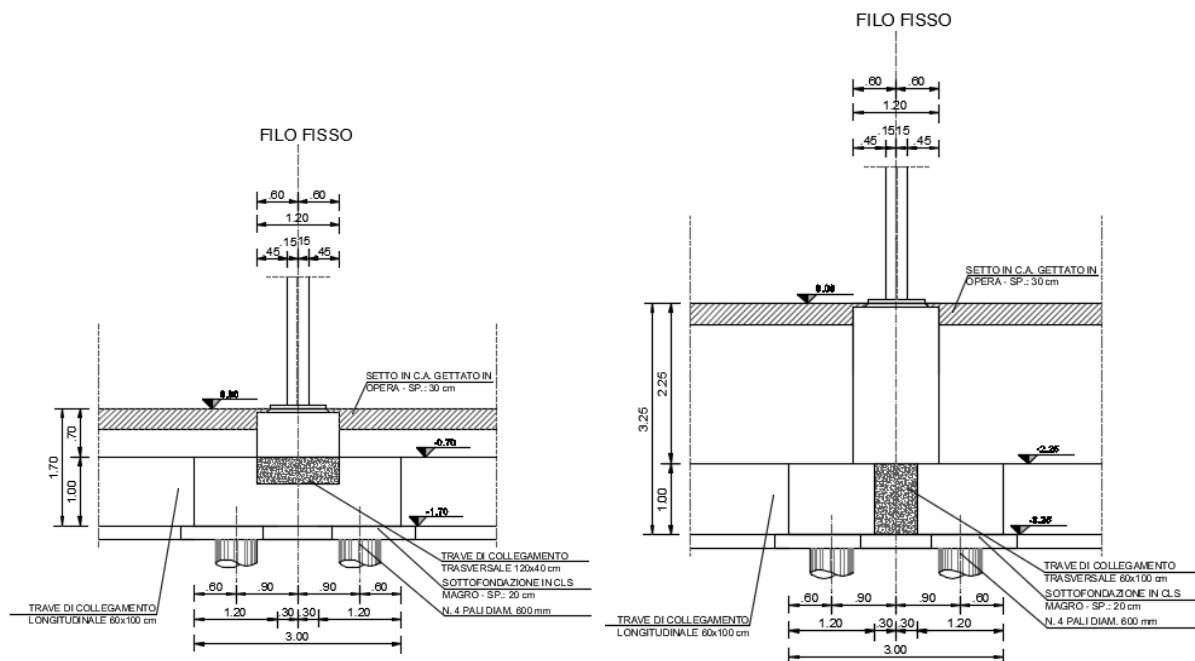

4.4.2. Edificio uffici e magazzino

Il nuovo “uffici e magazzino” presenta una pianta allungata suddivisibile in due macroaree:

- macroarea nord (uffici e magazzini) con pianta rettangolare 23,30 x 76,50 m, suddivisa in elevazione su due livelli; il livello di calpestio a quota +132,80 (destinato a locali uffici, locali di stoccaggio al chiuso e aree per alloggiamento impianti all'aperto) non ricopre l'intera superficie della macroarea, lasciando due aree a unico volume, destinate a magazzino e a passaggio mezzi (ingresso edificio officina);
- macroarea sud (pensilina per stoccaggio materiali e posizionamento banchi di lavoro) con pianta rettangolare 29,00 x 42,90 m.

La struttura in elevazione è completamente realizzata in carpenteria metallica secondo:

- macroarea nord (uffici e magazzini) → 12 telai longitudinali (paralleli all'asse dei binari all'interno dell'edificio officina), suddivisi su tre campate di lunghezza rispettivamente pari a 4,85 m, 8,00 m e 8,00 m, con uno sbalzo laterale (tettoia di copertura) pari a 2,17 m; di tali telai, 9 presentano un doppio livello in elevazione, di altezza rispettivamente pari a 3,72 m (1° livello) e 3,53 m (copertura);
- macroarea sud (pensilina per stoccaggio materiali e posizionamento banchi di lavoro) → 3 telai longitudinali (paralleli all'asse dei binari all'interno dell'edificio officina), suddivisi su due campate

di lunghezza rispettivamente pari a 10,00 m e 8,00 m, con sbalzi laterali di lunghezza rispettivamente pari a 5,12 m e 5,18 m.

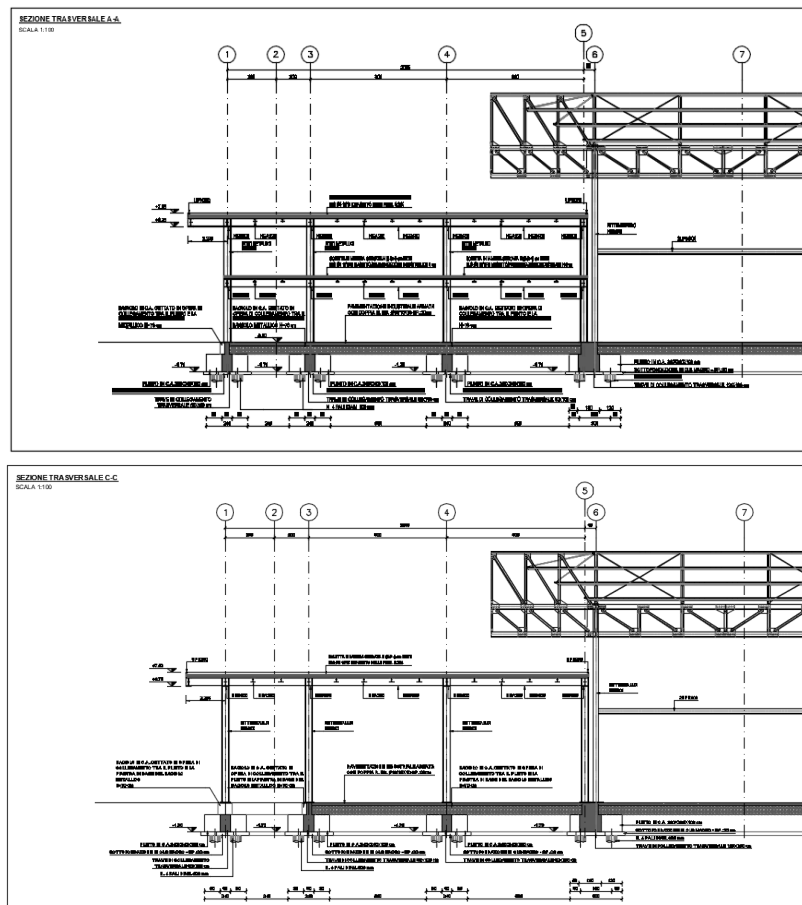

I ritzi sono realizzati mediante profili commerciali HEM400.

I telai principali presentano travature costituite da profili commerciali HEB500 per quanto concerne la macroarea nord (uffici e magazzini) e da profili commerciali HEB550 per quanto concerne la macroarea sud (pensilina per stoccaggio materiali e posizionamento banchi di lavoro).

I telai sono collegati trasversalmente tra loro, in corrispondenza dei nodi, da travi costituite da profili commerciali HEB500.

Le travature secondarie degli orizzontamenti sono realizzate come segue:

- solaio di calpestio a quota +132,80 → profili commerciali HEA200 per luci fino a 6,00 m;
- solaio di copertura → profili commerciali HEA220 per luci fino a 6,00 m, profili commerciali HEA280 per luci fino comprese tra 6,00 m e 8,50 m, profili commerciali HEB360 per luci maggiori di 8,50 m.

I solai sono realizzati mediante lamiera grecata autoportante tipo HI – BOND A55/P600 di spessore pari a 12/10 mm, con soletta superiore in cemento armato gettata in opera di spessore pari a 4 cm, armata con rete elettrosaldata Ø6/10x10.

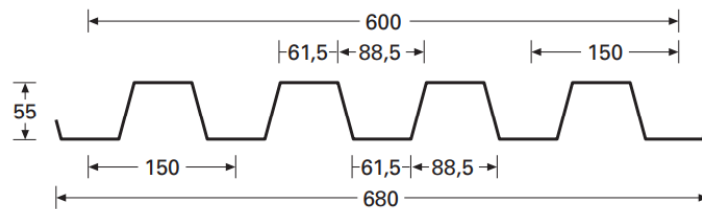

La struttura fondazionale è realizzata mediante plinti isolati 2,40 x 2,40 x 1,00 poggianti su 4 pali di fondazione Ø600 di lunghezza pari a 18,0 m.

I plinti sono collegati alle basi dei ritri metallici mediante appositi ritri in cemento armato a sezione quadrata di lato pari a 80 cm, di altezza pari a 70 cm.

Le travi di collegamento tra i plinti sono state previste con sezione rettangolare 60 x 120.

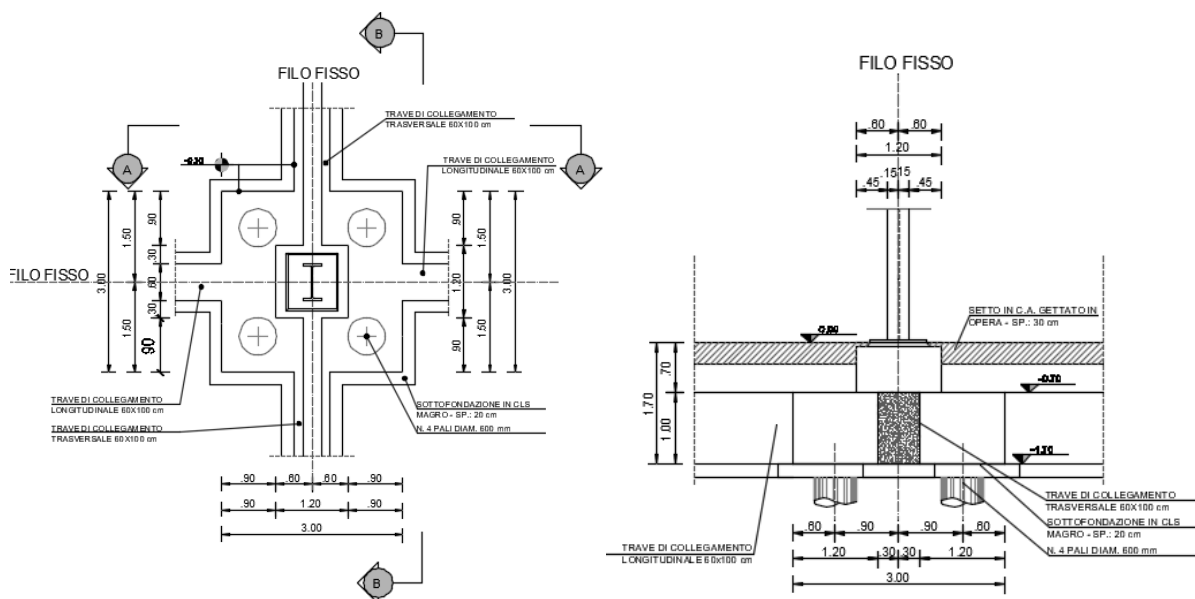

4.4.3. Tettoia di lavaggio treni

La nuova tettoia a copertura dell'area di lavaggio treni presenta una pianta allungata con pianta rettangolare 120,00 x 34,85 m.

La struttura in elevazione è completamente realizzata in carpenteria metallica secondo 9 telai principali trasversali a singolo livello di elevazione, suddivisi ciascuno in tre campate di luce pari a 10,00 m e sbalzo laterale di lunghezza pari a 4,55 m, e disposti con interasse longitudinalmente con interasse pari a 14,00 m.

I ritri sono realizzati mediante profili commerciali HEM400, incastrati alla base. Le travi dei telai principali sono realizzate mediante profili commerciali HEB500. I telai principali risultano collegati longitudinalmente mediante travi secondarie realizzate mediante profili commerciali HEA300.

Le controventature di piano (copertura) sono realizzate mediante tiranti circolari pieni Ø30, muniti di tesatore.

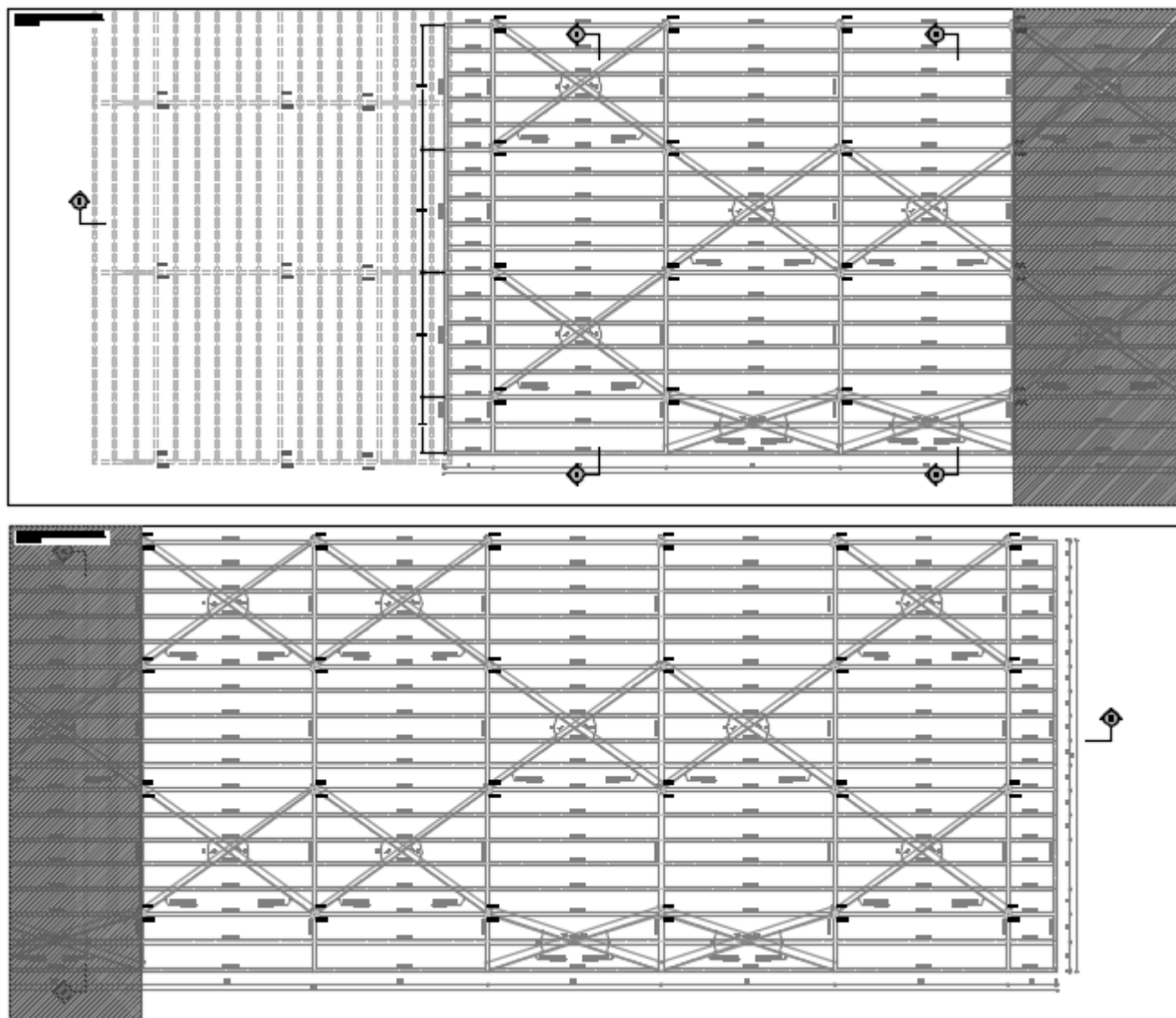

I ritzi sono previsti incastrati all'estradosso dei manufatti di banchina in cemento armato, che svolgeranno, questi ultimi, funzione di fondazione lineare di tipo diretto.

Tali manufatti, cavi all'interno, presentano un'altezza complessiva pari a 2,70 m, pareti verticali a setto con sezione trasversale 0,30 x 2,10 m e soletta superiore e inferiore con sezione trasversale 2,00 x 0,30 m.

4.4.4. Guardiania

L'edificio che ospita la guardiania è realizzato in cemento armato, è caratterizzato da una pianta a forma triangolare e si sviluppa su un solo piano, di altezza pari a 3.5m. La copertura è piana, realizzata con un solaio in laterocemento.

Nello stesso sito, è prevista anche la realizzazione di una tettoia per rifiuti speciali. L'edificio è in cemento armato ed ha un'altezza fuori terra pari a circa 3m. La copertura è costituita da un solaio

latero cementizio di 20cm e da una soletta piena di 20cm a sbalzo da ambo i lati di circa 90cm. L'opera poggia su una fondazione, di spessore 40cm, rettangolare e di dimensioni in pianta pari a 4.8x7.5m.

4.5. PROGETTO IMPIANTI

4.5.0. IMPIANTO FOTOVOLTAICO

L'impianto fotovoltaico è costituito da n° 1 generatore fotovoltaico composti da n° 420 moduli fotovoltaici e da n° 3 inverter con tipo di realizzazione su edificio.

La potenza di picco è di 147 kWp per una produzione di 185 860,4 kWh annui distribuiti su una superficie di 751,8 m².

L'impianto è costituito da tre quadri di campo denominati QC1 – QC2 – QC3 come indicato negli elaborati grafici. Ad ogni quadro di campo sono collegate le stringhe in parallelo. Ogni quadro di campo alimenta uno degli inverter ubicati nel locale tecnico posto sulla copertura della zona spogliatoi. Le uscite in c.a. degli inverter sono opportunamente accoppiate nell'apposito quadro di parallelo presente nel locale tecnico. Il cavo di uscita del quadro di parallelo, posato all'interno di un apposito cavidotto interrato, trasporta l'energia prodotta dall'impianto fino al quadro generale di bassa tensione QGBT per essere riconnessa alla rete di distribuzione tramite le apposite protezioni previste dalla normativa vigente (CEI 0-16).

Il presente progetto è relativo alla realizzazione di un impianto di produzione di energia elettrica tramite conversione fotovoltaica, avente una potenza nominale di 147 kW e potenza di picco di 147 kWp.

Per maggiori dettagli vedi la relazione descrittiva e di calcolo dell'impianto fotovoltaico (PIS-D-001-IM-01-IFV-RE01)

4.5.1. IMPIANTO ELETTRICO

L'impianto elettrico avrà origine dalla cabina di trasformazione MT/BT posta in prossimità dell'accesso principale del centro in aderenza al locale guardiania.

È stata prevista l'installazione di due trasformatori, uno di riserva all'altro, aventi ciascuno potenza unitaria di 1000 KVA.

In prossimità del locale cabina sarà installato il gruppo elettrogeno avente potenza di picco di 1000 KVA e che entrerà in funzione in automatico al mancare della tensione di rete.

In cabina di trasformazione sarà installato il quadro generale di bassa tensione di tutto il centro; in esso saranno posti i seguenti interruttori principali:

- linea alimentazione quadro officina lato sud
- linea alimentazione quadro officina lato nord

- linea alimentazione elettropompa antincendio e motopompa
- linea alimentazione impianto di lavaggio
- linea alimentazione pompe sollevamento (acque nere e bianche).

L'impianto di illuminazione sarà costituito da apparecchi illuminanti a LED. Quelli all'interno dell'officina e degli uffici saranno dotati di alimentatori DALI con possibilità di regolazione del flusso luminoso emesso in modo tale da poter regolare il flusso luminoso emesso in funzione del contributo di luce naturale.

Il comando avverrà in modo automatico mediante regolatori locali che all'interno degli uffici potranno essere anche programmati in funzione della presenza di persone.

L'impianto di forza motrice sarà costituito da prese di varie tipologie in funzione degli ambienti di lavoro e di servizio. All'interno dell'officina per tutta la lunghezza saranno installate blindosbarre da 250A 3P+N+T dalle quali mediante opportune spine si potrà prelevare l'energia elettrica necessaria per l'alimentazione delle varie utenze.

Sulla copertura del capannone lato su saranno installati n° 420 moduli fotovoltaici in grado di garantire una potenza di picco di 147 kWp per una produzione di 185 860,4 kWh annui distribuiti su una superficie di 751,8 m².

L'impianto è costituito da tre quadri di campo denominati QC1 – QC2 – QC3 come indicato negli elaborati grafici. Ad ogni quadro di campo sono collegate le stringhe in parallelo. Ogni quadro di campo alimenta uno degli inverter ubicati nel locale tecnico posto sulla copertura della zona spogliatoi. Le uscite in c.a. degli inverter sono opportunamente accoppiate nell'apposito quadro di parallelo presente nel locale tecnico. Il cavo di uscita del quadro di parallelo, posato all'interno di un apposito cavidotto interrato, trasporta l'energia prodotta dall'impianto fino al quadro generale di bassa tensione QGBT per essere riconnessa alla rete di distribuzione tramite le apposite protezioni previste dalla normativa vigente (CEI 0-16).

L'impianto riduce le emissioni inquinanti in atmosfera secondo la seguente tabella annuale:

Equivalenti di produzione termoelettrica	
Anidride solforosa (SO ₂):	130,26 kg
Ossidi di azoto (NO _x):	163,98 kg
Polveri:	5,82 kg
Anidride carbonica (CO ₂):	96,93 t
Equivalenti di produzione geotermica	

Idrogeno solforato (H ₂ S) (fluido geotermico):	5,70 kg
Anidride carbonica (CO ₂):	1,10 t
Tonnellate equivalenti di petrolio (TEP):	42,75 TEP

4.5.2. IMPIANTI SPECIALI

Sono previsti i seguenti impianti del tipo “correnti deboli” – speciali:

- impianto di rilevazione incendi
- impianto diffusione sonora di emergenza (EVA)
- impianto cablaggio strutturato (fonia e dati)
- impianto telecamere a circuito chiuso TVCC
- impianto antintrusione e controllo accessi.

L'impianto di rilevazione incendi ha origine dalla centrale installata nel locale di controllo (uffici lato sud); sono previsti i seguenti sensori:

- barriere lineari all'interno dell'officina
- rilevatori puntiformi di tipo ottico, negli ambienti ed all'interno dei controsoffiti
- targhe ottico acustiche per la segnalazione di evacuazione
- pulsanti manuali a rottura di vetro per l'attivazione manuale dell'impianto.

Lo stato della centrale sarà ripetuto nel locale guardiania.

L'impianto di diffusione sonora di emergenza EVAC avrà origine dalla centrale posta nel locale di controllo; all'interno dell'officina e all'esterno sotto la pensilina di stazionamento dei treni sono previsti diffusori a tromba per la gestione dei messaggi di allarme ed evacuazione.

Negli ambienti uffici, spogliatoi, archivi e spazi comuni interni saranno installati diffusori incassati o a parete.

La centrale sarà collegata all'impianto di rilevazione incendi per consentire un adeguato coordinamento degli allarmi in caso d'incendio al fine di garantire il rispetto delle procedure di sicurezza sul lavoro e di prevenzione incendi.

L'impianto di fonia e dati sarà costituito da:

- prese RJ45 cat.6 poste nei vari ambienti

- armadi in cui saranno installati gli switch dell'impianto dati e le terminazione dei cavi provenienti delle prese utente.

Gli armadi periferici saranno collegati tra di loro ed all'armadio principale (centro stella) tramite cavi in fibra ottica e rame.

L'impianto antintrusione è essenzialmente costituito da sensori magnetici posti su tutte le porte ed i portoni di accesso all'edificio officina ed uffici.

L'impianto sarà attivato dal PC di gestione e controllo posto nel locale guardiana; in prossimità delle porte di accesso principali lato ufficio e lato officina saranno installate tastiere locali che consentiranno in caso di necessità la disattivazione dell'allarme sulla singola porta e l'ingresso dell'operatore.

L'impianto di telecamere a circuito chiuso è costituito da telecamere posizionate lungo il perimetro dell'edificio principale in posizione tale da garantire una copertura adeguata di tutta la viabilità circostante. Le immagini saranno registrate e saranno rimandate su un PC posto nel locale guardiana e nel locale di controllo.

4.5.3. IMPIANTI MECCANICI

Gli impianti meccanici saranno a servizio dei seguenti edifici:

- uffici
- magazzino
- officina

Sono progettate le seguenti tipologie impiantistiche:

- climatizzazione a servizio degli uffici
- riscaldamento a servizio del magazzino ed officina
- idrico sanitario per i corpi bagno a servizio degli uffici, del magazzino e dell'officina
- idrico sanitario per la rete beverini a servizio dell'officina
- acqua industriale per le prese acqua dell'officina
- aria compressa a 10bar a servizio dell'officina
- idrico antincendio UNI 45

Per l'installazione degli impianti meccanici ed elettrici all'interno dell'officina sarà possibile integrare le differenti componenti impiantistiche in una unica soluzione di fissaggio delle tubazioni e delle canaline elettriche e blindosbarre creando a seconda delle esigenze dei punti in cui saranno integrate le differenti tipologie di impianti-

Impianto di climatizzazione

Gli impianti di climatizzazione saranno distinti in funzione del corpo di fabbrica.

Gli uffici saranno dotati di un impianto autonomo di climatizzazione del tipo idronico a pompa di calore composto da:

- gruppo frigorifero in pompa di calore del tipo aria/acqua
- rete distributiva
- terminali idronici del tipo fancoils

La pompa di calore sarà installata direttamente sulla copertura degli uffici lato nord. Sarà del tipo reversibile da esterno adatta a rispondere alle richieste di raffreddamento, riscaldamento. Dotata di compressori scroll, ventilatori assiali, batterie esterne in rame con alette in alluminio, scambiatore lato impianto a piastre complete di gruppo idronico incorporato.

Per la climatizzazione saranno installati nelle centrali termiche, rispettivamente per la zona nord e sud, un recuperatore di calore a piastre per recuperare calore sensibile, con ventilatori plug fan e dotato di batteria calda, fredda, compressore integrato in pompa di calore per assicurare i corretti ricambi d'aria all'interno di ogni stanza in funzione degli affollamenti previsti dalla norma UNI 10339 e l'estrazione dell'aria dai corpi bagno a servizio degli uffici.

I terminali di climatizzazione saranno fancoils posti a pavimento dotati di carenatura e termostato elettronico a bordo macchina per la regolazione della temperatura ambiente agendo su un range sia sui gradi Celsius che sulla velocità di ventilazione.

Il motore inverter consente l'adattamento preciso alle reali richieste dell'ambiente interno senza oscillazioni di temperatura. La portata dell'aria può essere variata in maniera continua mediante un segnale 1-10 V generato da comandi di regolazione e controllo o da sistemi di regolazione indipendenti. Questa possibilità, oltre a migliorare il comfort acustico, consente una più puntuale risposta alla variazione dei carichi termici ed una maggiore stabilità della temperatura desiderata in ambiente. L'elevata efficienza anche a basso numero di giri consente una grande riduzione del consumo elettrico (oltre il 50% in meno rispetto ai ventilconvettori con motore tradizionale). In termini di livelli sonori, si sono ottenuti ottimi valori in tutte le condizioni di funzionamento.

Per gli uffici lato sud sarà previsto, data l'esiguità delle stanze, un sistema ad espansione del tipo multisplit ad espansione diretta con terminali del tipo alto a parete

Guardiana

Sarà previsto un sistema di condizionamento del tipo dual split ad espansione diretta con terminali del tipo alto a parete

Cabina

Per la cabina sarà previsto un sistema di condizionamento di precisione dedicato

Magazzino e officina

All'interno del magazzino e dell'officina la centrale termica sarà posta in copertura

Le caldaie saranno del tipo modulare a basamento a condensazione dotate di scambiatore di calore a piastre e sistema di circolazione primario. Saranno gestite automaticamente in cascata in funzione delle effettive richieste degli aerotermi presenti in ambiente.

Per i circuiti secondari saranno utilizzate pompe centrifughe non autoadescanti, monostadio, progettata secondo ISO 5199 con dimensioni e prestazioni nominali a norma EN 733 (10 bar). Le flange sono PN 16 con dimensioni conformemente a EN 1092-2. Ogni pompa sarà dotata di una bocca di aspirazione assiale, bocca di mandata radiale, albero orizzontale e un design a parte posteriore sfilabile che consente la rimozione del motore, della lanterna, della copertura e della girante senza disturbare il corpo pompa o le tubazioni. La tenuta a soffietti in gomma non bilanciata sarà conforme a DIN EN 12756. La pompa sarà direttamente accoppiata con un motore sincrono a magnete permanente, raffreddato ad aria. Il motore sarà dotato di convertitore di frequenza integrato con regolatore PI. Ciò consentirà una regolazione fine della velocità del motore che, in tal modo, fornisce prestazioni adeguate alle richieste dell'impianto.

Gli aerotermi saranno posizionati a parete.

Gli aerotermi a parete permettono di riscaldare ed eventualmente raffrescare ambienti industriali.

La bacinella raccolta condensa è integrata all'interno degli apparecchi, mentre i motori sono di serie a due velocità.

Sarà presente, nelle varie zone di intervento degli aerotermi termostato ambiente per la regolazione della temperatura.

Tutta la distribuzione sarà in acciaio nero coibentato, isolato con elastomeri espansi e protetto con carter in alluminio. I raccordi finali ai terminali mediante tubazioni in multistrato pre-coibentato. Le tubazioni interrate saranno in polipropilene per uso condizionamento pre-isolate e dotate di guaina protettiva in polietilene alta densità.

Impianto idrico sanitario ed acqua industriale

La rete gas a servizio della centrale termica sarà realizzata in polietilene per la parte interrata ed acciaio zincato per i tratti a vista.

Sarà prevista una centrale idrica in cui saranno posizionati:

- serbatoi di accumulo in polietilene per uso esterno per le utenze potabili con relativo gruppo di pressurizzazione

I serbatoi saranno dotati di galleggiante e installati al coperto, con attacchi per riempimento, adduzione, scarico sul fondo e boccaporto di ispezione.

I gruppi di pressurizzazione saranno del tipo a portata variabile ed in grado di assicurare le richieste delle. Tutte le pompe saranno a velocità variabile con motore elettronico a magneti permanenti e manterranno costante la pressione tramite regolazione continua della velocità delle pompe.

Le prestazioni si adatteranno alla richiesta per mezzo dell'inserimento/esclusione di pompe nel ciclo di funzionamento. L'alternanza delle pompe sarà automatica e dipenderà dal carico, dal tempo di funzionamento e dai guasti.

Il sistema comprenderà: pompe centrifughe verticali multistadio, collettori in acciaio, montaggio su basamento in acciaio inox, pannello di comando e controllo in quadro elettrico in grado di gestire e monitorare il funzionamento delle pompe mantenendo la pressione costante, indipendentemente da pressione di aspirazione.

Per i circuiti dell'acqua industriale dalla cisterna esterna saranno utilizzate pompe centrifughe autoadescanti, monostadio, progettata secondo ISO 5199 con dimensioni e prestazioni nominali a norma EN 733 (10 bar). Le flange sono PN 16 con dimensioni conformemente a EN 1092-2. Ogni pompa sarà dotata di una bocca di aspirazione assiale, bocca di mandata radiale, albero orizzontale e un design a parte posteriore sfilabile che consente la rimozione del motore, della lanterna, della copertura e della girante senza disturbare il corpo pompa o le tubazioni. La tenuta a soffietti in gomma non bilanciata sarà conforme a DIN EN 12756. La pompa sarà direttamente accoppiata con un motore sincrono a magnete permanente, raffreddato ad aria. Il motore sarà dotato di convertitore di frequenza integrato con regolatore PI. Ciò consentirà una regolazione fine della velocità del motore che, in tal modo, fornisce prestazioni adeguate alle richieste dell'impianto.

In caso di mancanza di acqua recuperata ci sarà un sistema di bypass in centrale che provvederà ad alimentare le utenze industriali con acqua potabile. In tal modo non si avrà mai perdita di acqua recuperata meteorica e si assicura sempre la presenza della fornitura.

La produzione di acqua calda sanitaria sarà assicurata, per il rispetto della normativa vigente, e per la necessità di dover accumulare maggior quantitativo di acqua calda sanitaria, da due boiler con integrata pompa di calore del tipo aria/acqua da 300 litri ognuno

All'interno dell'officina saranno presenti, ogni 20metri, beverini refrigerati alimentati dalla rete sanitaria potabile.

Per l'acqua industriale saranno previsti rubinetti portagomma con attacco rapido ed installati a distanza regolare lungo l'officina in prossimità dei pilastri o sotto le fosse

Tutta la distribuzione sarà in acciaio zincato se a vista, propilene se in traccia, in polietilene alta densità se interrato. Le tubazioni isolate con elastomeri espansi e protetto con carter in alluminio.

Impianto aria compressa

Per l'aria compressa sarà installata una centrale a servizio dell'intera officina con back-up e scambio della rete a 6 bar. Il compressore sarà del tipo compatto con integrato serbatoio, filtrazione, ed essiccazione per assicurare la purezza dell'aria e l'assenza di acqua nella distribuzione.

In concomitanza dei punti di utilizzo si predisporrà un gruppo modulare con filtro regolatore lubrificatore aria compressa

Per i punti di utilizzo oltre a valvole di intercettazione ci saranno punti presa a vista, in fossa oppure installati in pozzetto dotati di coperchio pedonabile o carrabile con attacco rapido.

Tutta la distribuzione sarà in acciaio zincato o polipropilene in funzione delle zone di installazione.

Impianto idrico antincendio

La protezione idrica antincendio sarà assicurata da una rete idranti per il magazzino.

In funzione della tipologia di attività avremo:

- una rete idranti di livello 2 e quindi la contemporaneità di 3 idranti UNI 45 per un tempo pari a 60min

Il gruppo antincendio, composto da elettropompa di servizio, motopompa diesel e pompa joker di mantenimento dovrà assicurare una portata di 360l/min con una prevalenza di 15bar minimo.

Per integrare in un'unica zona riserva idrica e centrale idrica antincendio, a norma UNI EN 11292, si considera l'installazione di un sistema interrato antincendio con accesso diretto verticale dall'esterno prefabbricato dotato di tutti gli accessori previsti dalla normativa (estrattore aria, riscaldatore, ricambi, protezione sprinkler...)

Tutte le tubazioni idriche antincendio saranno in acciaio zincato se posizionate a vista, in polietilene alta densità se interrate. Saranno protette mediante elastomero espanso e carter in alluminio se esterne.

4.5.4. IMPIANTO ANTINCENDIO

Il progetto dell'impianto antincendio è stato redatto ai sensi del D.M. 07/08/2012, e il suo scopo è quello di fornire gli elementi necessari per la valutazione del progetto ai fini della progettazione di prevenzione antincendi. Per un maggiore dettaglio vedi gli elaborati e la relazione dell'impianto antincendio (PIS-D-001-PI-0-1-GEN-RE01 relazione, PIS-D-001-PI-0-1-GEN-DI01 Inquadramento e planimetrie e PIS-D-001-PI-0-1-GEN-DI02 Compartimenti – Piante e sezioni).

L'attività principale è individuata al n. 53 - Officine per la riparazione di:- veicoli a motore, rimorchi per autoveicoli e carrozzerie, di superficie coperta superiore a 300 m²;- materiale rotabile tramviario e di aeromobili, di superficie coperta superiore a 1000 m²;- b) officine per materiale rotabile ferroviario, tramviario e di aeromobili, di superficie superiore a 2000 m² del D.P.R. 151 del 01/8/2011, L'attività secondaria è individuata al n. 74 - "Impianti per la produzione di calore alimentati a combustibile gassoso con potenzialità inferiore a 700 kW" del D.P.R. 151 del 01/8/2011.

Dati generali

L'attività Att.53.4.C è di 'Categoria C' e di sottoclasse 4:

Officine per la riparazione di:

- veicoli a motore, rimorchi per autoveicoli e carrozzerie, di superficie coperta superiore a 300 m²;
- materiale rotabile tramviario e di aeromobili, di superficie coperta superiore a 1000 m²;

b) officine per materiale rotabile ferroviario, tramviario e di aeromobili, di superficie superiore a 2000 m².

L'altezza massima della costruzione è 9.60 m.

L'attività si sviluppa su 2 piani dalle caratteristiche di seguito riportate:

Piani				
Nome	Tipo	Superficie (m ²)	Quota (m)	Tavola associata
PIANO 0	fuori terra	11 120.00	0.00	----
PIANO 1	fuori terra	800.00	3.70	----

Dalle caratteristiche in termini di ubicazione, si può affermare che l'attività può essere considerata 'attività isolata' mentre la comunicazione con altre attività è prevista ma non attraverso i percorsi d'esodo.

Le aree in cui è divisa l'attività sono riassunte nella tabella seguente.

Aree

		Affollamento specifico o criteri per tipologia attività				Carico incendio	
Nome	Superf. (m ²)	Tipologia	Capienza	UM	Affoll.	Superficie riferimento (m ²)	Carico inc. specifico (MJ/m ²)
OFFICINA	11 000.00	Altri ambiti	30.00	N. presenti	30	11 000.00	322.95
ARCHIVI	40.00	Archivi	0.20	persone/m ²	8	40.00	1 700.00
MAGAZZINO	60.00	Altri ambiti	0.00	N. presenti	0	60.00	1 450.00
LOCALI IMPIANTI	535.00	Altri ambiti	0.00	N. presenti	0	535.00	1 050.00
TOTALE	11 635.00				38		

Con prot. 48884 del 17/12/2020, il Comando Provinciale dei Vigili del Fuoco di Napoli ha espresso **parere favorevole** alla realizzazione del progetto antincendio subordinatamente all'osservanza delle seguenti condizioni e prescrizioni:

1. siano rispettate, per quanto eventualmente non evidenziato in progetto, le norme di sicurezza attualmente vigenti significando che qualsiasi variante rilevante ai fini della sicurezza dovrà essere sottoposta a nuova approvazione prima della sua realizzazione;

2. Anche per quanto non espressamente dettagliato in progetto, siano rispettate le norme tecniche di prevenzione incendi di cui al Codice di prevenzione incendi nella versione del 18.10.2019 "Modifiche all'allegato I al decreto del Ministro deH'Interno 3 Agosto 2015, recante "Approvazione di norme tecniche di prevenzione incendi, ai sensi dell'art. 15 del decreto legislativo 8 marzo 2006, n. 139", con particolare riferimento alle seguenti misure antincendio:
 - a) Capitolo S.2 resistenza al fuoco, laddove la specifica finalità è quella di garantire la capacità portante delle strutture in condizioni di incendio nonché la capacità di compartimentazione, in relazione al livello di prestazione richiesto, ovvero alla classe minima di resistenza al fuoco ricavata per compartimento in relazione al carico di incendio specifico di progetto;
 - b) Capitolo S.6 controllo dell'incendio in relazione al livello di prestazione attribuibile ai presidi antincendio da installare nell'attività;
 - c) Capitolo S.10 Sicurezza degli impianti tecnologici e di servizio, progettati Realizzati, eserciti e mantenuti in efficienza secondo le regole dell'arte, in conformità alla regolamentazione vigente, con requisiti di sicurezza antincendio specifici. L'impianto idrico antincendio sia realizzato in conformità alle norme UNI 10779 e UNI 11292.
3. Siano applicate le vigenti disposizioni in materia di sicurezza sui luoghi di lavoro di cui al decreto legislativo n. 81 del 2008 espressamente finalizzate alla prevenzione incendi.
4. Venga istituito il registro dei controlli dei dispositivi, attrezzature, dei presidi antincendio (art.6 D.P.R.n.151\2011), che dovrà essere mantenuto aggiornato e reso disponibile ai fini del controllo di competenza di questo Comando;
5. qualora, a servizio della/e attività' in oggetto, sia prevista l'installazione di impianti fotovoltaici la stessa dovrà' recepire i contenuti della "Guida per l'installazione degli impianti fotovoltaici - Edizione Anno 2012 " emanata dal M.I. - Dipartimento Vigili del Fuoco - Direzione Centrale Prevenzione Incendi con lettera n. 1324 del 7 febbraio 2012.

4.6. PROGETTO IMPIANTO DI SEGNALAMENTO

A seguito dell'ampliamento dell'attuale deposito si è previsto il controllo da parte di un unico nuovo apparato ACC atto a gestire gli enti di piazzale facenti parte del deposito esistente, attualmente controllato da un apparato ACEI, e quelli associati alla nuova estensione.

Il progetto si struttura secondo i seguenti macro-principi:

- Riutilizzo degli enti di piazzale presenti nell'attuale impianto ACEI (compresi i cavi di campagna che oggi connettono i singoli enti di piazzale con a sala relè);
- Gestione dei nuovi enti di campagna mediante la fornitura e posa di questi ultimi, nonché posa e realizzazione delle nuove vie cavi per tutto ciò che sarà di competenza del nuovo deposito;

- Gestione di tutti gli enti di segnalamento attraverso la realizzazione di un unico GA;
- Il Posto di controllo (UM) dell'ACC sarà ubicato nello stesso fabbricato e più precisamente nella stessa sala attualmente usata per il controllo dell'esistente deposito nell'edificio denominato torre di movimento. Questa scelta impiantistica, in particolare, permetterà di ottimizzare la fase di avvicendamento dei due sistemi da parte del personale addetto.

Per la realizzazione del GA di cui sopra, vista la mancanza di idonei spazi all'interno dell'edificio, il progetto prevede l'installazione di uno shelter all'esterno dell'edificio (piazzale est), in prossimità dell'arrivo cavi, in modo da poterli convogliare facilmente nel nuovo shelter.

Tutti i dettagli tecnici relativi al segnalamento sono stati descritti nel dettaglio nei seguenti documenti:

- PISD001IS01IS0RE01A - Relazione Tecnica IS;
- PISD001IS01IS0RE02A - Prescrizioni Tecniche IS;
- PISD001IS01IS0PS01A - Piano Schematico IS;
- PISD001IS01IS0TC01A - Tabella delle Condizioni IS.

4.7. PROGETTO TRAZIONE ELETTRICA

Il nuovo impianto di trazione elettrica è la prosecuzione dell'impianto esistente e ha inizio dai 2 binari esistenti lato Ovest.

L'intervento in esame prevede l'elettificazione dei 18 nuovi binari così suddivisi:

10 binari adibiti a manutenzione, comprendenti 4 binari con fossa d'ispezione su colonnine interamente elettrificati con catenaria di sez. 220 mm² a fune fissa ed elettrificati con solo filo di sez. 100 mm² e sospensioni a "Delta" all'interno del capannone.

7 binari di stazionamento interamente elettrificati con catenaria di sez. 220 mm² a fune fissa ed impiego di sospensioni da galleria nella parte di copertura "Area Rimessa"

1 binario per il lavaggio interamente elettrificato con catenaria di sez. 220 mm² a fune fissa.

1 binario di prova freni interamente elettrificato con catenaria di sez. 220 mm² a fune fissa.

Le caratteristiche della Linea di Contatto e di tutte le apparecchiature accessorie di sospensione ed ormeggio corrisponde agli attuali standard per linee convenzionali, conformi alle Norme d'interoperabilità e conformi alle linee Guida ed alle Specifiche RFI; quindi, per essi non si prospettano esigenze di omologazione.

I materiali da impiegare saranno approvvigionati a cura dell'Appaltatore, a meno che la Stazione Appaltante non indichi eventuali disponibilità di proprio materiale usato servibile o nuovo da adottare per la realizzazione dell'impianto di trazione elettrica.

Le caratteristiche tecniche principali sono state descritte nel dettaglio nei seguenti elaborati del progetto definitivo:

- PIS-D-001-ST-01-TRE-RE-01 “Relazione specialistica TE”
- PIS-D-001-ST-01-TRE-CA-01 “Capitolato di appalto TE”

Gli interventi agli impianti di Trazione Elettrica previsti consistono essenzialmente in:

- Elettrificazione dei nuovi binari e del relativo allaccio agli impianti TE esistenti;
- Realizzazione del circuito di terra di protezione TE, completo in tutte le sue parti, su tutto il nuovo deposito ed in corrispondenza del relativo allaccio agli impianti esistenti;
- Realizzazione degli adeguamenti alla LdC e al CdTPTE sull'allaccio definitivo agli impianti esistenti;
- Realizzazione dei collegamenti al circuito di terra e di protezione TE di strutture metalliche, paline, ecc. ubicate all'interno della zona di rispetto TE;
- Posa in opera sulle strutture di sostegno (pali, portali, penduli, travi, ecc.) di tutte le apparecchiature di sostegno e di isolamento delle condutture di contatto e di tutta la relativa cartellonistica TE;
- Posa in opera di nuovi Sezionatori e delle relative canalizzazioni per il comando e controllo degli stessi;
- Posa in opera di nuovi Commutatori con lama di terra a tre poli per la messa a terra delle linee di contatto in ingresso all'Officina di Manutenzione;
- Demolizione/rimozione e ripristino, nei punti di raccordo, degli impianti TE esistenti per permettere la realizzazione della nuova sede ferroviaria;
- Fornitura in opera di tutti gli accessori e di apparecchiature atti al corretto funzionamento della linea di contatto, di alimentazione e di messa a terra.
- Manipolazione, carico, pulizia delle aree sgomberate, trasporto e conferimento dei materiali di risulta (scavi e demolizioni blocchi) a discarica o ad impianto di recupero, e tutte le altre incombenze anche amministrative, di completamento dell'attività di smaltimento rifiuti.

5. CANTIERIZZAZIONE

Vista la limitata estensione territoriale dell'intervento in oggetto è stato previsto un **Cantiere base**, con funzione logistica ed operativa, localizzato all'interno dell'area di progetto in corrispondenza di quello che sarà il futuro fascio binari.

Nella fase 1 l'accesso sarà garantito da un varco con slargo su via Spinelli: si procederà quindi alla realizzazione di parte dello sbancamento fino ad arrivare a quota fondo scavo (133.40) sul quale si imposterà il cantiere e si procederà con le attività di sbancamento realizzando al contempo la pista di cantiere che permetterà di collegare le aree di lavorazione e l'area di cantiere con via Santa Maria a Cubito.

Successivamente, una volta terminate le opere di sbancamento e realizzate le due viabilità NV01 e NV02 che permettono di garantire il collegamento di via Spinelli si procederà a chiudere via Spinelli e si predisporrà una circolazione rotatoria all'interno dell'area di cantiere per poter completare il piano quotato ed iniziare la realizzazione dei vari corpi di fabbrica previsti.

Cantiere base Fase 1 e 2: layout

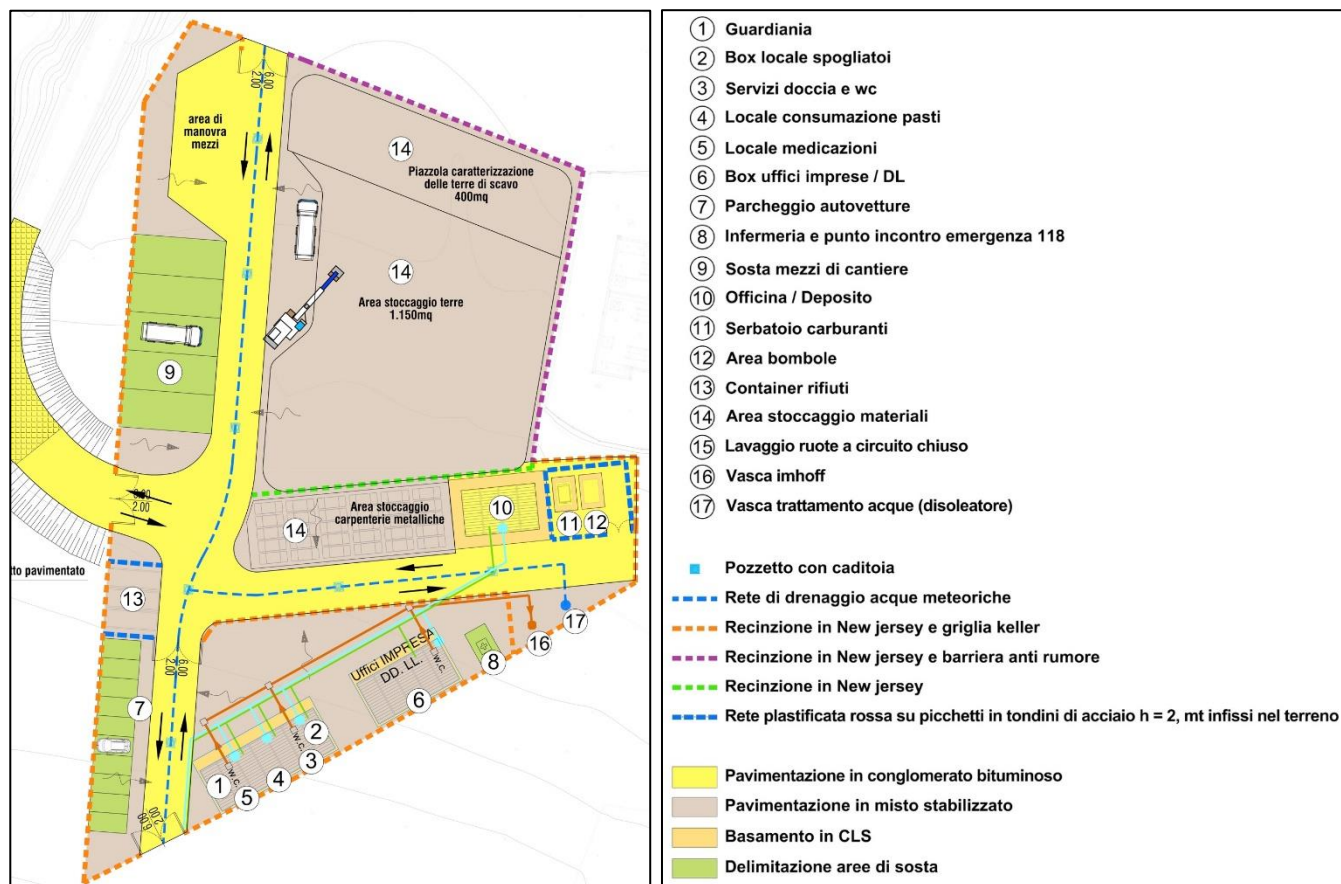

Terminate le opere civili, come detto in precedenza, il cantiere sarà smantellato ed allestito un cantiere di più ridotte dimensioni per liberare le aree destinate al fascio binari.

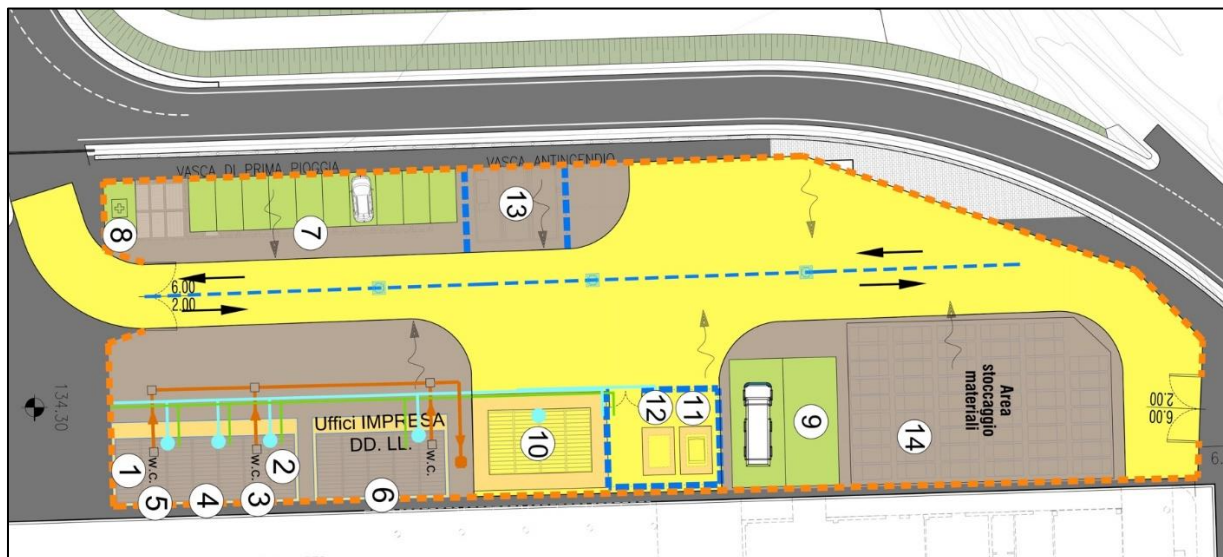

I principali percorsi carrabili interni all'area del cantiere saranno asfaltati, ma sarà comunque previsto un impianto di lavaggio ruote in prossimità dell'accesso/uscita del cantiere operativo sulla viabilità pubblica, in modo tale da evitare di sporcare la viabilità.

Per limitare i disagi ai residenti, si prevede di delimitare il cantiere, oltre che con le apposite recinzioni, anche tramite la predisposizione di una recinzione in new-jersey sormontato da pannelli acustici.

Viene anche prevista l'illuminazione del campo base, ed una rete di drenaggio delle acque meteoriche, limitatamente alle zone impermeabilizzate, che saranno poi destinate ad una apposita vasca di sedimentazione e disoleatura prima di essere reimmesse nella rete fognaria

Sono previste complessivamente 8 fasi di realizzazione, di seguito sintetizzate:

- la Fase 00 prevede l'allestimento del cantiere e degli accessi alle aree di lavoro e di cantiere

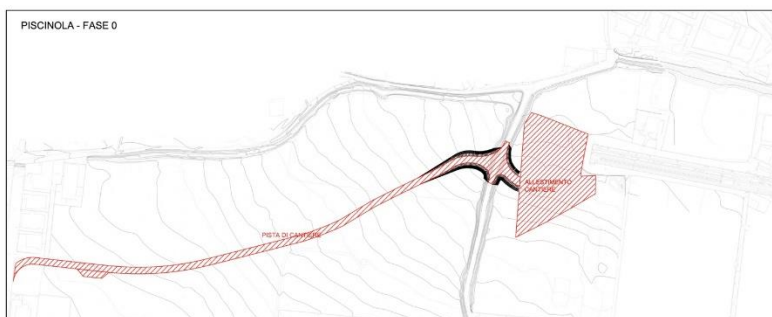

- la Fase 1 prevede lo sbancamento e la realizzazione del piano quotato (quota 133.40) e dei piani di imposta dei muri perimetrali

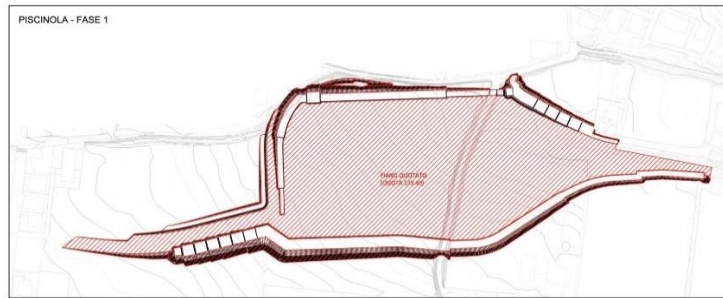

- la Fase 2 prevede la realizzazione dei muri perimetrali e delle nuove viabilità (WBS: MU01, MU02, MU03, MU04, MU05, NV01, NV02, NV03), oltre ad alcune demolizioni.

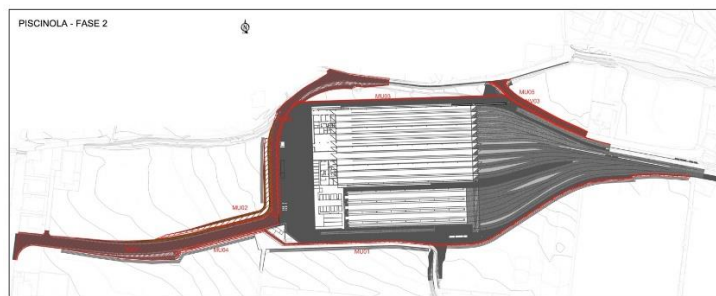

- la Fase 3 prevede la realizzazione del corpo di fabbrica (WBS: FA01) e dell'impianto di lavaggio vagoni (WBS: LV01).

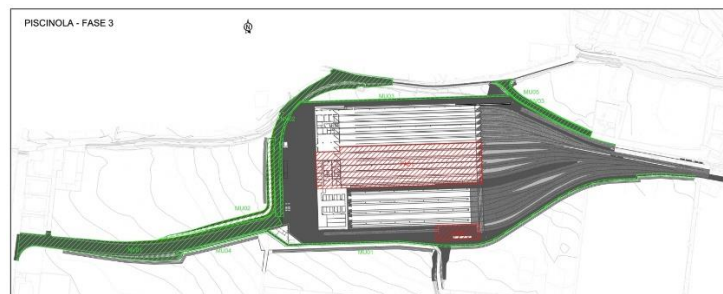

- la Fase 4 prevede la realizzazione dei corpi di fabbrica FA02, FA03, FA04, FA05, FA06 e delle pavimentazioni esterne (WBS: PZ01).

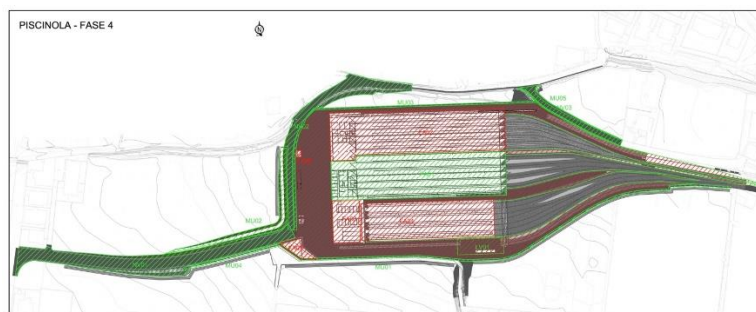

- la Fase 5 prevede lo smantellamento e lo spostamento del cantiere base

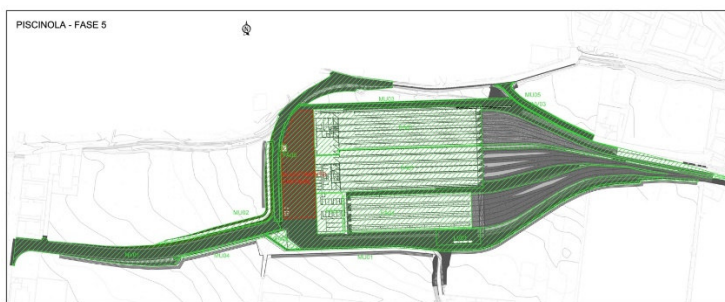

- la Fase 6 prevede la realizzazione del fascio binari (WBS: AM01, AM02, AM03, AM04, AM05).

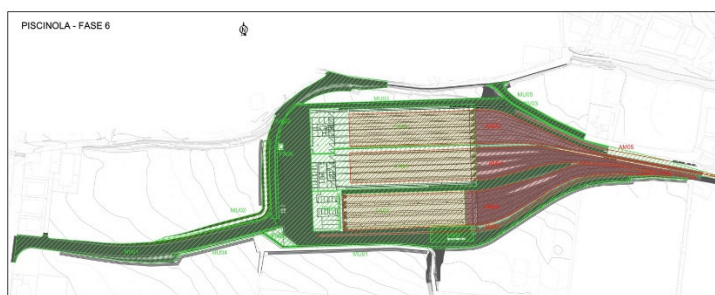

- la Fase 7 prevede lavori di finitura e completamento.

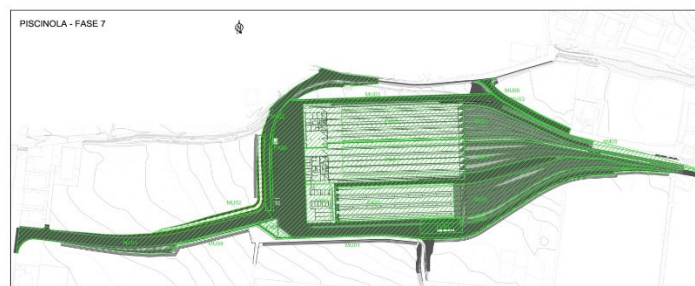

La durata totale dei lavori è stimata in 570 giorni naturali e consecutivi.

Nel dettaglio le diverse fasi lavorative avranno le seguenti durate:

- Fase 0 = 10 gg
- Fase 1 = 75 gg
- Fase 2 = 95 gg
- Fase 3 = 205 gg
- Fase 4 = 205 gg
- Fase 5 = 7 gg
- Fase 6 = 79 gg
- Fase 7 = 44 gg

L'entità presunta del cantiere espressa in uomini giorno è di circa 34.000 giornate lavorative, con la presenza media di 50 operai al giorno.

Ampliamento del deposito mezzi di trazione e officina di manutenzione della Linea 1 della Metropolitana di Napoli - Località Piscinola - Lotto 1

Progetto Definitivo
CRONOGRAMMA

ID	Nome attività	Durata	M1	M2	M3	M4	M5	M6	M7	M8	M9	M10	M11	M12	M13	M14	M15	M16	M17	M18	M19	M20	M21	M22	M23	M24	M25	M26	M27
1	Ampliamento deposito mezzi di trazione e officina di manutenzione della Linea 1 della metropolitana di Napoli - Località Piscinola - Lotto 1	570 g																											
2	Fase 0	20 g																											
3	Adattamento area di cantiere	10 g																											
4	Adattamento area di cantiere	10 g																											
5	Predisposizione accessi area di lavoro	7 g																											
6	Bonifica Ordigni Bellici (WB: BB01) - € 129.885,88	20 g																											
7	Fase 1	65 g																											
8	Smontamento e realizzazione del piano quadrato	65 g																											
9	Smontamento e realizzazione del piano quadrato	65 g																											
10	Fase 2	95 g																											
11	Realizzazione muri perimetrali in c.a. (WB: MU01, MU02, MU03, MU04, MU05) - € 4.860.170,84	50 g																											
12	Realizzazione muri perimetrali in c.a. (WB: MU01, MU02, MU03, MU04, MU05)	50 g																											
13	Realizzazione n° 3 nuove viabilità (WB: NV01, NV02, NV03) - € 307.888,30	40 g																											
14	Realizzazione n° 3 nuove viabilità (WB: NV01, NV02, NV03)	40 g																											
15	Demolizioni varie	15 g																											
16	Fase 3	205 g																											
17	Realizzazione corpo di fabbrica (WB: FA01)	205 g																											
18	Predisposizione piano d'appoggio	15 g																											
19	Realizzazione pali di fondazione	70 g																											
20	Fondazioni	50 g																											
21	Montaggio struttura metallica	50 g																											
22	Copertura a falde inclinate	30 g																											
23	Copertura a falde inclinate	30 g																											
24	Tamponeature e opere civili	30 g																											
25	Impianti	15 g																											
26	Opere di finitura e completamento	15 g																											
27	Realizzazione impianto lavaggio (WB: LV01) - € 288.176,66	30 g																											
28	Fase 4	205 g																											
29	Realizzazione corpo di fabbrica (WB: FA02)	205 g																											
30	Predisposizione piano d'appoggio	15 g																											
31	Realizzazione pali di fondazione	70 g																											
32	Fondazioni	50 g																											
33	Montaggio struttura metallica	50 g																											
34	Copertura a falde inclinate	30 g																											
35	Copertura a falde inclinate	30 g																											
36	Tamponeature e opere civili	30 g																											
37	Impianti	30 g																											
38	Opere di finitura e completamento	15 g																											
39	Realizzazione corpo di fabbrica (WB: FA03)	75 g																											
40	Realizzazione corpo di fabbrica (WB: FA04)	100 g																											
41	Realizzazione corpo di fabbrica (WB: FA05)	60 g																											
42	Guardiania e Locali Utenze (WB: FA06)	30 g																											
43	Rifiniti speciali (WB: FA06) - € 72.339,22	30 g																											
44	Pavimentazioni esterne (WB: P201 - parte)	15 g																											
45	Pavimentazioni esterne (WB: P201 - parte) - € 309.742,89	15 g																											
46	Fase 5	7 g																											
47	Simultaneo smontamento e spostamento cantiere base	7 g																											
48	Fase 6	75 g																											
49	Realizzazione fascio binari (WB: AM01, AM02, AM03, AM04, AM05) - € 3.341.822,54	75 g																											
50	Realizzazione fascio binari (WB: AM01, AM02, AM03, AM04, AM05)	75 g																											
51	Realizzazione massicciata ferroviaria	60 g																											
52	Posa in opera armamento	40 g																											
53	Impianti e segnaletica	40 g																											
54	Impianti e segnaletica	40 g																											
55	Opere di finitura e completamento (WB: P201 - parte) - € 867.089,97	40 g																											
56	Opere di finitura e completamento (WB: P201 - parte) - € 867.089,97	40 g																											
57	Dismissione dell'area di cantiere	5 g																											

NB. LE DURATE SONO ESPRESSE IN GIORNI SOLARI CONSECUTIVI

Sono stati predisposti anche opportuni interventi di mitigazione ambientale del cantiere, nello specifico:

Mitigazioni acustiche

- 1) Barriera antirumore da cantiere, montata su new-jersey, fonoisolante/fonoassorbente lungo il margine nord-est del cantiere, lungo il perimetro dell'area stoccaggio terre.

Mitigazioni atmosferiche

- 2) Vasca lavaggio ruote dei mezzi d'opera in uscita dal cantiere
- 3) Spazzolatura della viabilità pubblica afferente ai cantieri;
- 4) In corrispondenza delle zone di carico e scarico dei materiali di risulta provenienti dagli scavi saranno installati innovativi sistemi automatici di nebulizzazione.
- 5) bagnatura costante delle piste di cantiere;
- 6) i cumuli di materiale inerte stoccati saranno regolarmente bagnati;

Mitigazioni per le componenti acque e suolo

- 7) trattamento delle acque di prima pioggia limitatamente alla viabilità interna al cantiere base, alle aree di cantiere in cui stazionano i mezzi meccanici (aree di parcheggio) ed in cui si sviluppano operazioni di manutenzione (officine);
- 8) installazione, nei pressi delle aree di deposito olii, di kit anti-sversamento di pronto intervento

Misure di ottimizzazione per il trattamento dei rifiuti di cantiere

- 9) Approntamento di isola ecologica

6. LOTTI FUNZIONALI

L'intervento è articolato in lotti funzionali, per esclusive esigenze finanziarie.

6.1. PRIMO LOTTO FUNZIONALE

Nelle more della fornitura dei nuovi rotabili e nei limiti della dotazione finanziaria disponibile, si è reso necessario individuare un primo lotto funzionale dell'intervento, tale da garantire la progettazione, l'esecuzione e la messa in servizio di una prima parte di officina di manutenzione, adeguatamente attrezzata in base alle funzioni che in essa devono essere realizzate.

Pertanto, il primo lotto funzionale comprende, nei limiti del finanziamento acquisito: prima parte di ampliamento del deposito officina. In dettaglio i lavori di fase 1 comprendono la realizzazione di parte del deposito-officina - con circa n. 6 fasci di binari ove possa essere eseguita la manutenzione ciclica (straordinaria) e quella corrente (ordinaria) dei nuovi rotabili -, con esecuzione di quota parte della dotazione impiantistica di base e della sistemazione delle aree interessate (n. 1 fascio di binari esterni per lavaggio dei rotabili, strade interne, basamenti e tettoie esterne per la protezione delle aree con particolari destinazioni d'uso (area impianti e servizi e area deposito materiali ed attrezzature), modifiche della viabilità esterna, marciapiedi, recinzioni, ecc.), previsione e predisposizione di quanto occorrente per il successivo ampliamento in prosecuzione dello stesso

6.2. SECONDO LOTTO FUNZIONALE (COMPLETAMENTO DELL'INTERVENTO)

Tale fase comprende l'ampliamento finale del deposito - che in definitiva conterrà complessivamente n. 18 fasci di binari (n. 12 interni e n. 6 esterni) ove possa essere eseguita la manutenzione ciclica (straordinaria) e quella corrente (ordinaria) dei nuovi rotabili -, con tutta la dotazione tecnologica, di attrezzature ed impiantistica occorrente, comprensiva anche degli impianti di elettrificazione, segnalamento, telecomunicazioni e fotovoltaici.

Verrà completata la sistemazione di tutte le aree oggetto d'intervento, comprensiva della realizzazione dei restanti n. 5 fasci di binari esterni, in affiancamento all'unico fascio di binari per lavaggio rotabili eseguito nel corso della prima fase (per un totale di n. 6 previsti).

I lavori d'ampliamento dovranno essere eseguiti prevedendo la minima interferenza con l'esercizio del deposito attuale e con quello che si sta ampliando, sia in riferimento all'accesso mezzi e personale, sia in riferimento alle limitazioni di esercizio che potranno riguardare le opere di integrazione tecnica e funzionale, compresi i relativi adeguamenti degli impianti in esercizio. In ogni caso dovrà essere garantito l'esercizio della Linea 1 e lo svolgimento regolare delle attività di ricovero e manutenzione mezzi presso il deposito preesistente e, per quanto possibile, presso quello in corso d'ampliamento.

7. MISURE GENERALI DI SICUREZZA E PROTEZIONE

7.1. PREMESSA

Di seguito sono indicati i principali fattori di rischio presenti in cantiere, sottolineando che la magnitudine di rischio risulta in ogni caso condizionata dalle condizioni specifiche e contingenti del cantiere e che la contemporanea presenza di più fattori di rischio può agire come moltiplicatore del rischio stesso.

Se non altrimenti specificato, le prescrizioni riportate nei paragrafi seguenti sono da ritenersi rivolte all'impresa Affidataria ed alle altre imprese esecutrici che realizzeranno i lavori.

7.2. FATTORI DI RISCHIO GENERALI E RELATIVE MISURE DI SICUREZZA

7.2.1. Rischio fisico

7.2.1.1 Seppellimento - Sprofondamento

Si dovranno adottare tecniche di scavo adeguate alle circostanze, e tali da garantire anche la stabilità di edifici ed opere preesistenti.

Gli scavi dovranno essere realizzati e armati come richiesto dal progetto in relazione alla natura del terreno e alle altre circostanze influenti sulla stabilità comunque in modo da impedire slittamenti, frane, crolli e da resistere a spinte pericolose, causate anche da piogge, infiltrazioni, cicli di gelo e disgelo.

La messa in opera manuale o meccanica delle armature dovrà, di regola, seguire immediatamente l'operazione di scavo. Dovranno essere predisposti percorsi e mezzi per il sicuro accesso ai posti di lavoro e per il rapido allontanamento in caso d'emergenza. La presenza di scavi aperti dovrà essere in tutti i casi adeguatamente segnalata.

Sul ciglio degli scavi dovranno essere vietati i depositi di materiali, il posizionamento di macchine pesanti o fonti di vibrazioni e urti, il passaggio e la sosta di veicoli.

Ove si operi sul fondo di uno scavo, dovrà essere sempre prevista anche la sorveglianza di un addetto situato all'esterno dello scavo stesso.

Per i terreni lavorati a superficie inclinata, in trincea ed in rilevato devono essere effettuati dei controlli periodici della stabilità del terreno, soprattutto a seguito di lavorazioni limitrofe con altri mezzi operativi.

In caso di previsioni di forti precipitazioni, fango o di instabilità dovuta a lavorazioni limitrofe o a incoerenza del terreno, le scarpate e devono essere protette ed adeguatamente sostenute da armature o puntellamenti.

I lavori in scavi devono essere sospesi durante eventi meteorologici che possano influire sulla stabilità dei terreni; la stabilità delle pareti e delle protezioni dello scavo devono essere verificate prima della ripresa delle lavorazioni.

Prima dell'esecuzione di lavori di scavo dovranno essere individuate e segnalate le aree destinate allo scarico e/o deposito del materiale di risulta o di materiale destinato alla lavorazione.

L'impresa che dovrà effettuare movimentazioni e/o depositi indicherà nel POS le modalità per la realizzazione in sicurezza delle operazioni e le misure di coordinamento prescrittive per altre lavorazioni interferenti.

Nell'organizzazione dell'area di deposito di materiali sciolti (inerti o smarino), dovranno essere analizzate:

- Le condizioni dei terreni e loro preparazione che dovrà essere adeguata ai carichi previsti.
- L'individuazione di aree differenziate per le diverse tipologie di materiale tenendo conto dei lavori da svolgere.
- Il dimensionamento delle aree relativamente alla quantità di materiale da depositare.
- Le modalità di accesso e circolazione nelle aree tenendo conto della loro evoluzione nel tempo.
- Le misure da prendere per evitare il franamento: natural declivio, armature e/o consolidamento in base a quanto previsto nella relazione geologica e alle tavole tecniche sugli scavi.
- La segnalazione delle aree e gestione delle protezioni durante e dopo le operazioni di scarico: lo scarico avverrà sotto sorveglianza di personale addetto alla segnalazione e all'ausilio nelle manovre; durante le operazioni di scarico il personale addetto dovrà tenersi a distanza di sicurezza, e le protezioni dovranno essere sempre sufficienti a mantenere le condizioni di sicurezza.
- Il posizionamento di protezioni per le aree di deposito e la compattazione e sistemazione del materiale stesso dovrà essere fatto con continuità in relazione all'accumulo dei materiali, in modo da assicurare costantemente la stabilità dei materiali depositati.

Prima dell'inizio dei lavori l'impresa dovrà ottenere, ove previsti, i permessi necessari per il deposito. Tale documentazione dovrà essere resa disponibile a richiesta del coordinatore per la sicurezza in fase di esecuzione. L'impresa che gestisce le aree dei depositi indicherà nel POS le modalità con le quali realizzerà le suddette misure di prevenzione e protezione per i propri addetti e regolamenterà accessi e circolazione e lavorazioni di altre imprese che dovessero accedere alle aree in gestione.

Lo stazionamento dei mezzi per operazioni di carico e scarico, getti con autobetoniere, operazioni di sollevamento ed ecc. deve avvenire su aree precedentemente controllate ed eventualmente consolidate e rese idonee a sopportare il carico dei mezzi pesanti che durante il loro funzionamento possono essere sottoposti a vibrazione e trasmettere vibrazioni all'area di stazionamento.

In caso di posizionamento di mezzi in prossimità di dislivelli, per eseguire lavorazioni sia sullo stesso livello di posa del mezzo che su livelli diversi, i bordi di tale dislivello saranno adeguatamente segnalati e se necessario protetti dai rischi di ribaltamento nel vuoto.

Piastre carrabili saranno poste in opera per garantire la stabilità su passaggi sconnessi o piccoli dislivelli che possono compromettere la stabilità dei mezzi in transito.

In funzione della resistenza del terreno di appoggio piastre per la ripartizione dei carichi di dimensioni e resistenza adeguate saranno poste in opera per evitare lo sprofondamento ed il ribaltamento dei mezzi addetti alle lavorazioni.

Le rampe di accesso alle zone di scavo o di lavoro devono avere larghezza e pendenza adeguate a garantire la sicurezza dei transiti previsti; le rampe dovranno essere dimensionate anche in rapporto allo sforzo frenante previsto. I lati liberi devono essere protetti contro la caduta nel vuoto del personale in transito.

In relazione ai lavori da eseguire ed alle condizioni al contorno (altre lavorazioni, operazioni di supporto alla produzione condizioni meteo/climatiche, presenza di scavi aperti, ristrettezza dell'area di lavoro, ecc.) l'impresa effettuerà la scelta dei mezzi idonei e ne organizzerà lo spostamento ed il posizionamento dandone evidenza nel POS.

L'impresa che gestirà la mobilità in cantiere indicherà nel POS le modalità di utilizzo prescritte per la stessa viabilità e le eventuali misure di coordinamento necessarie.

In base a quanto riportato nell'art. 118 del D.Lgs. 81/08 per i lavori di splateamento e sbancamento:

- Per quei lavori eseguiti senza l'impiego di escavatori meccanici, le pareti delle fronti di attacco devono avere una inclinazione o un tracciato tali, in relazione alla natura del terreno, da impedire franamenti. Quando la parete del fronte di attacco supera l'altezza di m 1,50, è vietato il sistema di scavo manuale per scalzamento alla base e conseguente franamento della parete.
- Quando per la particolare natura del terreno o per causa di piogge, di infiltrazione, di gelo o disgelo, o per altri motivi, siano da temere frane o scoscendimenti, deve essere provveduto all'armatura o al consolidamento del terreno.
- Nei lavori di escavazione con mezzi meccanici deve essere vietata la presenza degli operai nel campo di azione dell'escavatore e sul ciglio del fronte di attacco.
- Il posto di manovra dell'addetto all'escavatore, quando questo non sia munito di cabina metallica, deve essere protetto con solido riparo.
- Ai lavoratori deve essere fatto esplicito divieto di avvicinarsi alla base della parete di attacco e, in quanto necessario in relazione all'altezza dello scavo o alle condizioni di accessibilità del ciglio della platea superiore, la zona superiore di pericolo deve essere almeno delimitata mediante opportune segnalazioni spostabili col proseguire dello scavo.
- Nei lavori in pozzi di fondazione profondi oltre 3 metri deve essere disposto, a protezione degli operai addetti allo scavo ed all'asportazione del materiale scavato, un robusto impalcato con apertura per il passaggio della benna.
- Nei pozzi e nei cunicoli deve essere prevista una adeguata assistenza all'esterno e le loro dimensioni devono essere tali da permettere il recupero di un lavoratore infortunato privo di sensi.

In base a quanto riportato nell'art. 119 del D.Lgs. 81/08 per i lavori di scavo di pozzi e di trincee:

- In scavi profondi più di m 1,50, quando la consistenza del terreno non dia sufficiente garanzia di stabilità, anche in relazione alla pendenza delle pareti, si deve provvedere, man mano che procede lo scavo, all'applicazione delle necessarie armature di sostegno.
- Le tavole di rivestimento delle pareti devono sporgere dai bordi degli scavi di almeno 30 centimetri.
- Nello scavo dei cunicoli, a meno che si tratti di roccia che non presenti pericolo di distacchi, devono predisporre idonee armature per evitare franamenti della volta e delle pareti. Dette armature devono essere applicate man mano che procede il lavoro di avanzamento; la loro rimozione può essere effettuata in relazione al progredire del rivestimento in muratura.
- Idonee armature e precauzioni devono essere adottate nelle sottomurazioni e quando in vicinanza dei relativi scavi vi siano fabbriche o manufatti le cui fondazioni possano essere scoperte o indebolite dagli scavi.
- Nella infissione di pali di fondazione devono essere adottate misure e precauzioni per evitare che gli scuotimenti del terreno producano lesioni o danni alle opere vicine con pericolo per i lavoratori.
- Nei lavori in pozzi di fondazione profondi oltre 3 metri deve essere disposto, a protezione degli operai addetti allo scavo ed all'asportazione del materiale scavato, un robusto impalcato con apertura per il passaggio della benna.
- Nei pozzi e nei cunicoli deve essere prevista una adeguata assistenza all'esterno e le loro dimensioni devono essere tali da permettere il recupero di un lavoratore infortunato privo di sensi.
- Il deposito dei materiali in prossimità degli scavi è vietato. Qualora tali depositi siano necessari per le condizioni del lavoro, si deve provvedere alle necessarie puntellature.

7.2.1.2 Cadute dall'alto

La caduta dall'alto è il principale fattore di rischio nel settore delle costruzioni.

Le misure di prevenzione, atte a ridurre tale rischio, sono generalmente costituite da parapetti di trattenuta, applicati a tutti i lati liberi di travi, impalcature, piattaforme, ripiani, balconi, passerelle, passaggi sopraelevati, scavi, ecc.

Qualora risulti impossibile l'applicazione di tali protezioni dovranno essere adottate misure collettive o individuali atte ad arrestare, con il minore danno possibile, le cadute. A seconda dei casi possono essere utilizzate: superfici di arresto costituite da tavole in legno o materiali semirigidi; reti o superfici di arresto molto deformabili; dispositivi di protezione individuale (cinte di sicurezza) assicurati a punti di aggancio preventivamente individuati.

Lo spazio corrispondente al percorso di caduta (mai superiore ad 1.50 m.) dovrà essere reso preventivamente libero da ostacoli che possano interferire con le persone in caduta.

Durante le fasi di allestimento e di smontaggio delle opere provvisorie dovrà essere previsto l'utilizzo d'idonei DPI opportunamente vincolati.

Per i lavori in altezza (di norma con un dislivello di altezza superiore a 2 m o in condizioni particolari) dovranno essere utilizzati impalcati di piattaforme di lavoro, trabattelli e ponteggi.

L'impresa che dovrà effettuare lavori in altezza indicherà nel POS le modalità per la realizzazione delle operazioni in sicurezza.

Per le operazioni che presentano rischi di caduta dall'alto (scavi, canali, pozzi, bocche di risanamento, aperture negli impalcati, nei solai, nei giunti tra parti in costruzione ecc.), le misure di protezione saranno:

- chiusura fissa che sopporti il carico di passaggio o il traffico del cantiere (tavolato continuo)
- parapetti completi su tutto il perimetro
- segnaletica aggiuntiva di avvertimento (non sostitutiva delle precedenti misure di prevenzione).

Il collegamento verticale ad altri piani di lavoro sarà realizzato con scale prefabbricate fisse dotate di parapetti.

Alla ripresa di lavori dopo pause dovute a festività, eventi meteo climatici a carattere temporalesco e nevoso, urti e o incidenti che possano avere effetto sulla stabilità complessiva delle strutture dovranno essere verificati gli apprestamenti di sicurezza in opera prima dell'accesso del personale.

Gli addetti che eseguiranno i controlli e i ripristini dovranno effettuarli in condizioni di sicurezza.

La costruzione e l'impiego dei ponteggi fissi sono disciplinati dalla Sezione V del D.Lgs. 81/2008

I ponteggi che superano i 20 m di altezza o che presentano difformità dagli schemi di montaggio previsti nei documenti di omologazione devono essere corredati da progetto esecutivo firmato da tecnico abilitato.

Nei cantieri in cui vengono usati ponteggi deve essere tenuta ed esibita, a richiesta degli organi di vigilanza, copia della documentazione di cui al comma 6 dell'art.131 del D.Lgs. 81/08 e copia del piano di montaggio, uso e smontaggio (P.i.M.U.S.).

Parapetti normali dotati di tavola fermapiede devono essere allestiti su rampe pedonali e zone di passaggio con altezza superiore a 50 cm.

Si deve considerare la necessità di protezioni stabili (es.: tipo New Jersey) nei tratti di percorso pericolosi (curve, dislivelli, ecc.).

Le opere provvisorie saranno mantenute in opera fino alla realizzazione di protezioni definitive o all'eliminazione del rischio.

Per la posa in opera e la rimozione delle suddette protezioni stabili, dovranno essere disponibili, altre strutture provvisorie esterne tipo trabattelli, ponteggi o piattaforme di lavoro elevabili o agganci per dispositivi di sicurezza.

Gli accessi alle opere in costruzione in elevazione (muri, spalle, pile, impalcati di viadotti, ecc..) dovranno essere effettuati mediante i ponteggi comprensivi di scalette sfalsate tra i piani con protezione sul varco o in alternativa per altezza limitate (inferiori ai 3 m.) con l'utilizzo di scale prefabbricate.

Nelle operazioni di montaggio di elementi prefabbricati devono essere adottate le modalità di protezione contro la caduta di persone indicate nella circolare "Circolare del Ministero Del Lavoro 13/82 (All.III), Istruzioni per la Prevenzione degli Infortuni sul Lavoro nella Produzione, Trasporto e Montaggi di Elementi Prefabbricati" che devono essere riportate nei documenti antinfortunistici e nelle istruzioni scritte ivi previsti e inseriti nel POS.

Nelle operazioni di costruzione in conglomerato cementizio armato eseguite con l'impiego di casseforme a tunnel e mensole metalliche in disarmo o simili di cui alla Circolare del Ministero Del Lavoro 15/80 «Istruzioni tecniche per la prevenzione degli infortuni sul lavoro nelle costruzioni in conglomerato cementizio armato eseguite con l'impiego di casseforme a tunnel e mensole metalliche in disarmo e sistemi simili» devono essere prese in considerazione ed applicate le modalità di protezione contro la caduta di persone indicate nel dettato normativo. Tali prescrizioni devono essere riportate nei documenti antinfortunistici previsti e inserite nel POS.

Le prescrizioni di sicurezza previste per le diverse fasi di lavoro e che sono state adottate dall'impresa o che richiedono azioni di coordinamento che devono essere chiaramente richieste ed esplicitate (tipo sbarramento o interdizione a terzi di aree di lavoro durante le operazioni di montaggio) devono essere riportate nei documenti antinfortunistici e nelle istruzioni scritte ivi previste e nel POS.

L'impresa avrà obbligo di mantenere sempre efficienti le prescritte misure di sicurezza.

Prima dell'inizio dei lavori l'impresa che esegue lavori di montaggio, che preveda lo stazionamento dei lavoratori in quota, dovrà illustrare nel POS le modalità operative di esecuzione sia delle demolizioni che delle ricostruzioni tenendo conto di quanto già prescritto in ordine a lavori di sollevamento, montaggio e prefabbricazione, e misure generali contro la caduta dall'alto.

Durante le operazioni di costruzione e/o montaggio dovranno essere garantite le condizioni di stabilità delle parti in costruzione con la realizzazione di opere di sostegno e puntellamenti.

In caso di uso di strutture di sostegno nel POS si dovrà:

- indicare le modalità di realizzazione della struttura provvisoria che sarà calcolata per il sostegno e la stabilità di insieme delle parti in costruzione e dell'impalcato
- presentare in originale e produrre in copia il progetto redatto e firmato da professionista abilitato per la costruzione della struttura integrando nel POS le informazioni relative alla sicurezza di tutte le fasi costruttive.

In base all'art.111 del D.Lgs. 81/08 comma 8, Il datore di lavoro dispone affinché sia vietato assumere e somministrare bevande alcoliche e superalcoliche ai lavoratori addetti ai lavori in quota.

7.2.1.3 Calore - incendio- esplosione

Le prescrizioni per la tutela della sicurezza e della salute dei lavoratori che possono essere esposti al rischio di atmosfere esplosive sono riportate nel Capo I del Titolo XI del D.Lgs. 81/08.

Nei lavori effettuati in presenza di sostanze combustibili, infiammabili e/o esplosive, dovranno essere adottate le misure atte ad impedire i rischi conseguenti. In particolare:

- Le attrezzature e gli impianti dovranno essere di tipo idoneo all'ambiente in cui si dovrà operare e alle attività che si dovranno svolgere;
- Deve essere valutata la presenza di macchine, motori e fonti di calore eventualmente preesistenti negli ambienti;
- Non dovranno essere contemporaneamente eseguiti lavori la cui interferenza può innescare esplosioni od incendi.
- Gli addetti dovranno portare calzature ed indumenti che non consentano l'accumulo di cariche elettrostatiche o la produzione di scintille;
- Nelle aree a rischio dovranno essere predisposti estintori idonei per la classe di incendio prevedibile;
- Dovrà essere vietato l'accumulo di materiali combustibili/infiammabili nelle aree soggette a rischio;
- In prossimità degli accessi e nelle aree a rischio dovranno essere posti cartelli indicanti il pericolo.

Per quanto attiene la prevenzione degli incendi si sottolinea inoltre che:

- É vietato conservare in magazzini, depositi ed armadi, liquidi infiammabili e altre sostanze pericolose in genere. I materiali suddetti dovranno sempre essere conservati negli appositi locali individuati tramite cartelli e dotati di presidi antincendio.
- É assolutamente vietato fumare in vicinanza di materiali infiammabili e, in modo particolare, durante operazioni di travaso di benzina, alcool, carburanti o altri liquidi infiammabili, anche se all'aperto. É inoltre vietato fumare ed accendere fuochi nei locali destinati a magazzino.
- É assolutamente vietato gettare fiammiferi o mozziconi di sigarette nei cestini della carta, nelle pattumiere, dalle finestre, nelle griglie, nei chiusini, e nei luoghi ove, comunque, potrebbero entrare in contatto con sostanze o residui infiammabili, combustibili e gas esplosivi.
- É vietato usare abiti da lavoro imbevuti di grasso, olio, benzina, vernici, solventi, sostanze chimiche, ecc.
- É tassativamente vietato pulire gli indumenti con sostanze infiammabili.
- É vietato appendere il vestiario presso radiatori, focolai o fuochi accesi.
- É vietato abbandonare stracci imbevuti d'olio, grassi, rifiuti, imballi, ecc., che dovranno essere dovunque rimossi e raccolti in speciali recipienti, posti in punti bene individuati per tale scopo.

- É vietato ai non addetti intervenire in qualsiasi modo sugli impianti elettrici, sia interni che esterni, o realizzare collegamenti volanti.
- É vietato effettuare la manipolazione di sostanze infiammabili in prossimità di fonti di innesco (calore scintille, fuochi ecc..)
- É vietato far funzionare attrezzi a scintillio in luoghi chiusi, dove sono possibili o si avvertono saturazioni di vapori di sostanze infiammabili.
- É necessario manipolare con prudenza la benzina, il petrolio, gli oli, le vernici e le sostanze infiammabili in genere.
- É necessario nei lavori a caldo con bitumi, catrami, asfalto e simili essere adottare misure contro i rischi di: traboccamento delle masse calde dagli apparecchi di riscaldamento e dai recipienti per il trasporto.
- É necessario eseguire la manipolazione di materie infiammabili preferibilmente all'esterno o predisponendo un'adeguata aerazione nel locale ove si opera.

L'Appaltatore provvederà inoltre che vengano rispettate le seguenti norme:

- Dovranno essere allontanati tutti i liquidi infiammabili e combustibili non strettamente necessari alle lavorazioni in corso.
- Sarà assolutamente vietato durante le lavorazioni con fiamme libere il trasferimento, la manipolazione o il drenaggio di ogni liquido infiammabile o combustibile.
- Sarà assolutamente vietata l'apertura di tubazioni o recipienti che possono provocare l'emissione di vapori e solventi se non preventivamente bonificati.
- Sarà vietata la rimozione di fusti di liquidi infiammabili o combustibili, di cilindri di gas infiammabili e il drenaggio di serbatoi se non previa adozione di idonee misure di prevenzione.
- Tutti i combustibili solidi dovranno essere allontanati, ad una distanza di sicurezza valutata secondo le lavorazioni in corso, dal punto dove dovrà essere eseguito il lavoro.
- Dove non è possibile eseguire la rimozione dei combustibili solidi, questi dovranno essere protetti con adeguate schermature e/o coperture non infiammabili o combustibili.

In relazione all'uso di gas compressi l'impresa dovrà inoltre adottare le seguenti misure:

- Le bombole di gas compressi dovranno essere tenute in piedi, ancorate alle pareti o ad adeguati sostegni, al fine di evitarne la caduta; in alternativa dovranno essere collocate e vincolate negli appositi carrelli.

Nei lavori di taglio e saldatura:

- Sui rubinetti erogatori delle bombole o sulle derivazioni dovranno essere installate valvole di sicurezza omologate.
- Le tubazioni dovranno avere colori diversi a seconda del tipo di gas, al fine di evitare collegamenti errati.

- Le postazioni di lavoro dovranno essere dotate di estintore adeguato alle lavorazioni in corso.
- Non dovranno essere effettuati interventi con fiamme libere a meno di 5m. di distanza dalle bombole, dai generatori di acetilene e dai contenitori di gas.
- È vietato fumare ed usare fiamme libere presso le bombole di gas, depositi di carburante, gasometri e depositi di materiale infiammabile.
- Gli impianti e gli apparecchi in pressione dovranno essere dotati di targhe indicanti i dati caratteristici nonché di libretti matricolati rilasciati dall'I.S.P.E.S.L. in fase di costruzione o dopo il collaudo.
- I recipienti di classe b) e c) dovranno essere accompagnati dalla documentazione di collaudo I.S.P.E.S.L. per poter essere posti in esercizio.
- Non dovranno essere effettuati, senza preventiva bonifica, interventi di saldatura o taglio nei seguenti casi:
 - su recipienti chiusi o tubazioni per i quali non sia stato preventivamente accertato il contenuto e l'utilizzo;
 - -Su recipienti aperti o tubazioni che contengano materie che per effetto del calore, o gassificando, possano dare luogo a reazioni pericolose e esplosioni.
- In questi casi è obbligatorio isolare le tubazioni o il recipiente, aprire ed asportare le materie pericolose e i loro residui.
- È obbligatorio adottare tutte le misure di sicurezza quale ad esempio l'uso di gas inerte.
- Nel caso di lavori all'interno dei manufatti interrati è proibito il deposito di materiali infiammabili ed è vietato accendere fuochi.

Durante le operazioni di taglio e saldatura deve essere impedita la diffusione di particelle di metallo incandescente al fine di evitare ustioni e focolai di incendio. Gli addetti devono fare uso degli idonei dispositivi di protezione individuali. Le imprese che effettueranno lavorazioni a rischio di incendio o esplosione o utilizzeranno dei prodotti infiammabili dovranno farne menzione nel loro piano operativo e dovranno allegare tutte le informazioni necessarie per l'organizzazione di misure di sicurezza antincendio.

Secondo quanto sarà concordato in occasione della riunione di coordinamento i datori di lavoro esecutori dovranno farsi parte diligente di fornire, a tutte le imprese contemporaneamente o successivamente operanti, quali comportamenti siano da tenere nei pressi di tali lavorazioni tenendo conto che se necessario è fatto obbligo a chi esegue i lavori di richiedere di isolare la zona di lavoro e di interdire l'accesso ad altre imprese.

È altresì fatto obbligo all'impresa che esegue i lavori di segnalare nel POS e al CEL se, una volta che questi lavori sono terminati e l'impresa ha lasciato l'area alle successive lavorazioni sussistono ugualmente rischi di sviluppo di incendio per esempio per l'utilizzo e/o la messa in opera di materiale infiammabile.

Nel POS l'impresa indicherà le modalità con le quali realizzerà gli stoccaggi e la gestione dei materiali depositati nelle aree destinate a questo uso e come tali risultanti dal piano di installazione del cantiere. Gli spazi saranno attrezzati, se necessario con depositi chiusi realizzati e segnalati secondo la normativa vigente.

Tutte le lavorazioni a rischio di incendio dovranno essere effettuate disponendo in prossimità estintori adatti per tipo e quantità allo specifico intervento.

7.2.1.4 Clima/Microclima

Dovrà essere impedito lo svolgimento di attività che comportino l'esposizione a condizioni climatiche/microclimatiche estreme o a variazioni eccessive delle stesse.

Quando i parametri velocità dell'aria (V.A.), umidità relativa (U.R.) e temperatura (T) determinano un clima/microclima esterno alla fascia del cosiddetto "benessere fisiologico" si dovranno prevedere misure tecnico-organizzative idonee (utilizzo di D.P.I., turnazione degli operai ecc.)

Nel caso di lavorazioni in più ambienti con temperature molto differenti tra di loro (sbalzi di temperatura) si individueranno con appositi cartelli aree temperate denominate «punti di compensazione» dove il personale sosterrà un tempo sufficiente (di solito 15 minuti) per la termoregolazione.

Tali aree potranno essere dotate di armadietti per la custodia di abbigliamento da indossare o da togliere in dotazione ai lavoratori.

In caso di passaggio da ambienti caldi a ambienti freddi e ventilati dovrà essere predisposta una «camera calda» (bussola temperata o barriera) in modo da evitare che il personale sia investito improvvisamente da correnti di aria fredda.

7.2.1.5 Urti - colpi - impatti - compressioni

Le attività che richiedono sforzi fisici violenti e/o repentini dovranno essere eliminate o ridotte anche attraverso l'impiego di attrezzature idonee alla mansione o con una diversa organizzazione del lavoro.

Le attrezzature manuali dovranno essere tenute in buono stato di conservazione ed efficienza e quando non utilizzate dovranno essere tenute in condizioni di equilibrio stabile (es. riposti in contenitori o assicurati al corpo dell'addetto) e non dovranno ingombrare posti di passaggio o di lavoro. Se non si possono proteggere altrimenti, le parti sporgenti di attrezzature, strutture in costruzione o simili devono essere segnalate con banda segnaletica e cartellonistica adeguata. I depositi di materiali in cataste, pile e mucchi dovranno essere disposti in modo da evitare crolli o cedimenti, permettere una sicura e agevole movimentazione e non ostacolare la normale viabilità.

Gli arredi e le attrezzature dei locali comunque adibiti a posti di lavoro dovranno essere disposti in modo da non intralciare la circolazione delle persone.

7.2.1.6 Punture - tagli - abrasioni

Per ridurre il rischio di punture, tagli, abrasioni, il personale deve essere dotato di attrezzature idonee al lavoro da svolgere e saperle usare correttamente utilizzando gli attrezzi opportuni per eseguire l'attività.

Al termine del lavoro deve essere effettuata un 'accurata pulizia del posto di lavoro allontanando residui taglienti, facendo uso di mezzi meccanici o adeguati DPI.

Se non si possono proteggere altrimenti, le parti sporgenti di attrezzature, strutture in costruzione o simili devono essere segnalate con banda segnaletica e cartellonistica adeguata.

Tutti gli organi in movimento delle apparecchiature devono essere protetti contro i contatti accidentali.

Dove non sia possibile eliminare il pericolo o non siano sufficienti le protezioni collettive (delimitazione delle aree a rischio), devono essere impiegati i DPI idonei alla mansione (calzature di sicurezza, guanti, grembiuli di protezioni, schermi, occhiali, ecc.).

7.2.1.7 Vibrazioni

Qualora non sia possibile evitare l'utilizzo diretto di utensili ed attrezzature che trasmettano vibrazioni e che possano comportare danni temporanei e/o permanenti all'operatore, le attrezzature stesse dovranno essere dotate di soluzioni tecniche che riducano il rischio (es.: manici antivibrazioni, dispositivi di smorzamento, ecc..) ed essere mantenute in stato di perfetta efficienza. I lavoratori addetti dovranno essere sottoposti a periodica sorveglianza sanitaria e dovrà essere prevista la turnazione tra gli operatori.

Oltre alle vibrazioni trasmesse da un'attrezzatura (es. martello pneumatico) dovranno essere considerate anche quelle trasmesse da una macchina all'operatore (es. escavatore con martellone, rullo vibrante ecc.) e periodicamente verificati i sistemi di smorzamento previsti dal costruttore.

Le prescrizioni minime di sicurezza e di salute relative all'esposizione dei lavoratori ai rischi derivanti da vibrazioni meccaniche fanno riferimento al D.Lgs 81/08.

7.2.1.8 Scivolamenti - cadute a livello

I percorsi pedonali interni al cantiere o di accesso all'area di lavoro dovranno sempre essere mantenuti sgombri da attrezzature, materiali, ecc. ed in condizioni di perfetta percorribilità.

Le piste carrabili ed i percorsi per la movimentazione meccanica dei carichi dovranno essere previste in modo da evitare le interferenze con le piste pedonali e con le aree in cui si trovano le maestranze.

Tutti gli addetti dovranno indossare calzature idonee in relazione all'attività svolta. I percorsi per la movimentazione dei carichi ed il dislocamento dei depositi devono essere scelti in modo da evitare quanto più possibile le interferenze con zone in cui si trovano persone.

Per ogni postazione di lavoro è necessario individuare la via di fuga più vicina. Deve altresì provvedersi per il sicuro accesso ai posti di lavoro in piano, in elevazione e in profondità

Le vie d'accesso al cantiere e quelle corrispondenti ai percorsi interni dovranno essere illuminate secondo le necessità diurne e notturne e la normativa vigente.

7.2.1.9 Elettrocuzione - Folgorazione

L'impianto elettrico e di messa a terra di cantiere (campi base e cantieri operativi) dovrà essere progettato da professionista abilitato ed installato da ditta abilitata ai sensi della D.M.37/08 che dovrà rilasciare, al termine dell'installazione, la prescritta dichiarazione di conformità, che equivale all'omologazione dell'impianto ai sensi del D.P.R. 462/2001

L'impianto elettrico dovrà essere regolarmente mantenuto, sempre a cura di ditta abilitata, ed utilizzato in maniera propria, nel rispetto di norme comportamentali prescritte dall'Appaltatore.

Prima di iniziare le attività dovrà essere effettuata una ricognizione dei luoghi di lavoro al fine di individuare la eventuale presenza di linee elettriche aeree o interrate e stabilire le idonee precauzioni per evitare possibili contatti diretti o indiretti con elementi in tensione.

I percorsi e la profondità delle linee in tensione, interrate o in cunicolo, dovranno essere rilevati e segnalati in superficie. Dovranno essere predisposte dettagliate istruzioni scritte per i preposti e gli addetti ai lavori in prossimità di linee elettriche.

La scelta degli impianti e delle attrezzature elettriche per le attività edili dovrà essere effettuata in funzione dello specifico ambiente di lavoro, verificandone la conformità alle norme di Legge e di buona tecnica.

7.2.1.10 Radiazioni non ionizzanti

Nel caso di intervento in prossimità delle antenne o cavi coassiali in prossimità delle stesse, le stesse antenne devono essere disattivate o deve comunque essere spenta la parte d'impianto interessata dagli interventi al fine di evitare rischi da radiazioni elettromagnetiche per gli operatori.

I posti di lavoro in cui si effettuano lavori di saldatura, taglio termico e altre attività che comportano l'emissione di radiazioni e/o calore dovranno essere opportunamente protetti, delimitati e segnalati. I lavoratori addetti dovranno far uso di idonei DPI (occhiali con filtri specifici, guanti termici, cuffie di protezione del cuoio capelluto ecc..).

I lavoratori presenti nelle aree di lavoro dovranno essere informati sui rischi in modo tale da evitare l'esposizione accidentale alle radiazioni suddette con particolare attenzione alle radiazioni di tipo ultravioletto e ai raggi laser.

L'utilizzo di videotermini e fotocopiatrici può comportare patologie o disfunzioni temporanee o permanenti agli occhi: pertanto sarà necessario richiamare con avvisi le disposizioni d'uso delle suddette attrezzature.

Gli addetti dovranno essere adeguatamente informati/formati, fruire di una postazione di lavoro idonea ed essere sottoposti a sorveglianza sanitaria.

7.2.1.11 Rumore

Nell'acquisto/utilizzo di attrezzature, impianti e macchinari, occorre prestare particolare attenzione alla silenziosità d'uso. Le attrezzature dovranno essere correttamente mantenute e utilizzate, in conformità alle indicazioni del fabbricante, al fine di limitarne la rumorosità.

Durante il funzionamento gli schermi e, in generale, le protezioni delle attrezzature dovranno essere mantenute chiuse e dovranno essere evitati i rumori inutili.

I rischi derivanti dall'esposizione a rumore, valutati ai sensi del D.Lgs 81/08, dovranno essere ridotti al minimo, in relazione alle conoscenze acquisite in base al progresso tecnico, mediante misure tecniche, organizzative e procedurali concretamente attuabili, privilegiando gli interventi alla fonte.

Quando il rumore di una lavorazione o di una attrezzatura non può essere eliminato o ridotto, si dovranno porre in essere protezioni collettive quali la delimitazione dell'area interessata e/o la posa in opera di schermature supplementari della fonte di rumore.

Se la rumorosità non è diversamente abbattibile è necessario adottare i dispositivi di protezione individuali conformi a quanto indicato nel rapporto di valutazione del rumore e prevedere la rotazione degli addetti alle mansioni rumorose.

Il datore di lavoro dovrà sottoporre a sorveglianza sanitaria i lavoratori la cui esposizione al rumore eccede i valori superiori di azione. La sorveglianza viene effettuata periodicamente, di norma una volta l'anno o con periodicità diversa decisa dal medico competente, con adeguata motivazione riportata nel documento di valutazione dei rischi e resa nota ai rappresentanti per la sicurezza di lavoratori in funzione della valutazione del rischio. L'organo di vigilanza, con provvedimento motivato, può disporre contenuti e periodicità della sorveglianza diversi rispetto a quelli forniti dal medico competente.

La sorveglianza sanitaria è estesa ai lavoratori esposti a livelli superiori ai valori inferiori di azione, su loro richiesta e qualora il medico competente ne confermi l'opportunità (TITOLO VIII CAPO II del D.Lgs. 81/08).

Il CEL potrà richiedere, qualora ritenuto opportuno, l'aggiornamento del rapporto di valutazione del rumore o l'effettuazione di rilievi fonometrici delle principali macchine ed attrezzature.

7.2.1.12 Cesoiamento - stritolamento

Il cesoiamento e lo stritolamento tra parti mobili di macchine e parti fisse delle medesime o di ostacoli, dovrà essere impedito limitando con mezzi materiali il percorso delle parti mobili o segregando stabilmente la zona pericolosa.

Qualora ciò non risulti possibile dovrà essere installata una segnaletica appropriata e dovranno essere osservate opportune distanze di rispetto. Dovranno essere disposti comandi di arresto di emergenza in corrispondenza dei punti di potenziale pericolo, tali dispositivi dovranno essere sempre mantenuti funzionanti. In ambienti ristretti dovranno essere predisposti, e segnalati, percorsi sicuri per il transito delle persone.

Per evitare lo stritolamento per l'urto con convogli in transito dovranno essere applicate le prescrizioni contenute nella parte che regola il comportamento da tenere in aree di pertinenza ferroviaria.

7.2.1.13 Caduta di materiale dall'alto

Le perdite di stabilità incontrollate di materiali e attrezzature in deposito o nel corso di maneggio e trasporto manuale o meccanico devono, di regola, essere impediti mediante la corretta sistemazione degli stessi o attraverso l'adozione di misure atte a trattenere i corpi in relazione alla loro natura, forma e peso.

Gli effetti dannosi conseguenti alla possibile caduta di masse su persone o cose dovranno essere eliminati mediante dispositivi rigidi o elastici di arresto aventi robustezza, forme e dimensioni proporzionate alle caratteristiche dei corpi in caduta.

Quando i dispositivi di trattenuta o di arresto risultino mancanti o insufficienti, dovrà essere impedito l'accesso involontario alle zone di prevedibile caduta, segnalando convenientemente la natura del pericolo. Tutti gli addetti dovranno sempre fare uso dell'elmetto di protezione del capo.

I percorsi di cantiere e le aree di lavoro non dovranno interferire con attività a rischio di caduta materiali oppure essere protette mediante idonee coperture.

I lavoratori devono essere dotati di borse porta attrezzi o spostare le piccole attrezzature in secchi robusti, profondi e capienti o in cariole dopo averli assicurati contro il rovesciamento.

I posti di lavoro fissi devono essere protetti con protezioni robuste contro la caduta di oggetti dall'alto. I luoghi di passaggio o aree di sosta e attività in prossimità di aree dove sia prevedibile caduta di oggetti dall'alto devono essere protetti con reti, impalcati, mantovane su ponteggi. (Caduta oggetti dall'alto)

L'impresa che esegue lavori di montaggio di elementi prefabbricati indicherà nel POS, in relazione alla forma, dimensioni e peso degli elementi in sollevamento le specifiche condizioni di visibilità e di velocità del vento che determineranno il fermo lavori e la messa in sicurezza delle attrezzature in condizioni meteo climatiche avverse.

7.2.1.14 Investimento

Per l'accesso al cantiere degli addetti ai lavori e dei mezzi dovranno essere predisposti percorsi sicuri. Dovrà essere comunque sempre impedito l'accesso di estranei alle zone di lavoro.

All'interno del cantiere la circolazione degli automezzi e delle macchine semoventi dovrà essere regolata facendo riferimento alle norme di circolazione stradale e la velocità dovrà essere limitata a seconda delle caratteristiche e condizioni dei percorsi e dei mezzi (se non altrimenti normato, 20 Km/h per i mezzi gommati e 15 Km/h per i mezzi cingolati).

Per l'accesso degli addetti ai rispettivi luoghi di lavoro dovranno essere approntati percorsi sicuri e, quando necessario, separati da quelli dei mezzi meccanici.

Le vie d'accesso al cantiere, e quelle corrispondenti ai percorsi interni, dovranno essere illuminate secondo le necessità diurne o notturne e mantenute costantemente in condizioni ottimali di percorribilità.

7.2.1.15 Circolazione dei mezzi d'opera.

Nell'ambito del POS l'impresa che inizia i lavori dovrà presentare al CEL e alla DL, un piano di circolazione.

Nella redazione di questo documento dovrà essere considerata la parte della mobilità del cantiere che si svolge su viabilità esistente e all'interno delle pertinenze ferroviarie dove è applicato il regolamento ferroviario.

Il piano comprenderà la regolamentazione delle aree interne al cantiere, gli accessi le piste e le aree di circolazione esterna che interessano le interazioni con la viabilità come sopra indicata.

L'elaborazione del piano di circolazione dovrà tenere conto delle regole definite nel Codice della Strada dei divieti e delle limitazioni da esso derivanti e degli accordi dei protocolli con gli enti locali e delle prescrizioni dell'ente gestore.

Nel suddetto piano dovranno essere definite ed attribuite in accordo con le diverse fasi operative le prescrizioni inerenti alla circolazione di pedoni e mezzi, la segnaletica da realizzare per le aree e piste di cantiere, e le modalità di gestione delle interferenze con la mobilità stradale e ferroviaria in accordo con quanto contenuto nel PSC.

Tutte le imprese le cui attività necessitino di integrazioni o modifiche del piano di circolazione, dovranno segnalarle per iscritto al coordinatore della sicurezza in fase di esecuzione e alla direzione lavori durante le riunioni di coordinamento periodiche.

Sul piano dovranno essere riportate le prescrizioni utili allo svolgimento della circolazione di pedoni e mezzi tenendo conto che le manovre possono essere consentite in condizioni di spazio e visibilità ridotta solo con l'ausilio o presenza di personale di supporto a terra per il quale dovranno essere garantite le condizioni di sicurezza (utilizzo di indumenti ad alta visibilità, illuminazione di supporto, segnalatori acustici portatili ecc.). Il personale di supporto sarà in numero sufficiente per mantenere contatti efficaci tra i diversi operatori.

In ogni caso, tali attività devono essere valutate, organizzate e predisposte nei dettagli durante la riunione di coordinamento.

A tale proposito si fa rilevare che è necessario utilizzare dispositivi di sicurezza acustici e segnalazioni luminose che non interferiscano con il segnalamento ferroviario creando condizioni di confusione nell'interpretazione del segnale e del suo significato, specialmente per dispositivi il cui uso è connesso con la sicurezza dei lavori in presenza esercizio ferroviario es.: lampeggiatori, sirene, fischi, semafori, ecc..

In caso di incompatibilità dei segnali inviati da dispositivi di sicurezza installati sui mezzi operativi dell'appaltatore per esempio camion, escavatori ecc. con quelli del segnalamento ferroviario, è stabilita la priorità di uso dei secondi e l'appaltatore indicherà nel proprio piano operativo i metodi equivalenti di segnalazione di sicurezza reperibili secondo la miglior tecnologia disponibile, che verranno utilizzati sui suoi mezzi in sostituzione degli altri. Inoltre provvederà a dare opportuna informazione sull'individuazione ed il significato dei dispositivi adottati ai suoi lavoratori e al CEL perché quest'ultimo possa adeguatamente informare in proposito tutti gli intervenienti, compreso il personale FS eventualmente presente nell'area lavori per ragioni di servizio.

Nel POS dell'impresa saranno indicate le protezioni da effettuare per la circolazione, lo stazionamento e l'operatività dei mezzi in aree sotto il vincolo di linee, reti, condutture aeree alimentate di qualunque natura presenti (come desunte dalle planimetrie delle interferenze e dai sopralluoghi che l'impresa dovrà fare prima dell'inizio dei lavori.) dalle quali, in mancanza di protezione dovrà essere mantenuta una distanza di sicurezza come previsto dal D.Lgs. 81/08.

Sono fatte salve le condizioni speciali per gli aventi diritto, che spostano tali limiti a m 1,00 per le linee elettrificate entro il valore di 3kV (come previsto dalla Legge 191/74 e dal D.P.R. 469/79 in ambito ferroviario).

Parimenti saranno contenute le indicazioni anche per la protezione eventuale sulle linee, reti, condutture interrate.

Gli ingressi e attraversamenti che conducono alla linea ferroviaria dovranno normalmente essere realizzati attraverso portali, che delimitino la sagoma di ingombro dei mezzi ai quali è consentito l'accesso e individuino il punto di accesso obbligatorio, in tutti i casi il punto di accesso alla linea sarà chiaramente indicato e riporterà cartellonistica con le prescrizioni di sicurezza necessarie.

In mancanza di dispositivi di accesso organizzato, l'attraversamento dei binari e la percorrenza lungo le linee ferroviarie sono vietati.

I bordi delle piste situati a fianco di scarpate scavi e fossi, o corsi d'acqua dovranno essere muniti di parapetti e di segnaletica di sicurezza.

In caso di lavori notturni si dovrà provvedere all'illuminazione delle aree di transito con particolare attenzione ai punti pericolosi quali incroci od accessi o curve, tenendo conto dei possibili abbagliamenti nei confronti di automezzi o dell'esercizio ferroviario.

La manutenzione ordinaria e/o straordinaria della viabilità realizzata dentro e fuori l'area di cantiere sarà definita a cura dell'appaltatore e riportata nel POS.

In periodo invernale si dovranno prevedere provvedimenti contro il ghiaccio ed attenersi alle limitazioni di operatività previste anche da accordi con gli enti gestori della ferrovia, di strade ed emergenze, in caso di maltempo.

Operazioni di trasporto

Le operazioni di trasporto eccezionale o di elementi prefabbricati ingombranti dovranno far parte di un piano di circolazione specifico.

Le prescrizioni di sicurezza e coordinamento derivanti da tale piano dovranno essere portate a conoscenza nel POS dall'appaltatore, e saranno esaminati nella riunione di coordinamento.

In questi documenti l'impresa dovrà dimostrare di aver preso atto della situazione contingente della viabilità ed aver adottato misure consone alla situazione riscontrata nell'adozione di percorsi e mezzi oltre ad aver provveduto agli accordi con le autorità competenti.

Approvvigionamento via rotaia

Nel caso siano previsti approvvigionamenti via rotaia dovranno essere organizzati sulla base delle prescrizioni del gestore dell'infrastruttura a cui il piano di approvvigionamento va presentato dall'Appaltatore; il piano dovrà essere completo di tutti i dettagli necessari quali programmazione, quantità e tipologie di materiali, percorsi, depositi temporanei, zone previste per il trasbordo su gomma, mezzi utilizzati etc. Il piano sarà riportato nel POS dell'appaltatore.

Ogni variazione sul piano approvato dovrà essere preliminarmente concordata con il CEL.

Approvvigionamento via strada

Nel caso siano previsti approvvigionamenti via strada l'Appaltatore dovrà predisporre un piano analogo a quello previsto per gli approvvigionamenti via ferro, completo di tutti i dettagli necessari. Il piano dovrà essere preliminarmente concordato con gli enti pubblici interessati.

Nella stesura del piano che verrà riportato nel POS l'impresa dovrà tenere conto del traffico urbano (planimetrie di progetto) o di particolari condizioni meteo climatiche o locali (orari di punta, pendolarismo ecc.) che possono influire sull'utilizzo della viabilità.

Le fasi attuative di modifica della viabilità dovranno essere concordate con l'amministrazione comunale o con enti gestori specifici tipo autorità preposte al controllo del traffico Comune ecc..

Ogni variazione al piano approvato dovrà essere preliminarmente concordata con il CEL.

I percorsi di accesso ai cantieri e l'individuazione degli accessi durante le diverse fasi di lavoro saranno riportati nel piano di cantierizzazione.

7.2.1.16 Movimentazione manuale dei carichi

La movimentazione manuale dei carichi dovrà essere ridotta al minimo e razionalizzata al fine di non richiedere un eccessivo impegno fisico del personale addetto (si ritiene un buon criterio di valutazione di questo fattore di rischio il metodo c.d. NIOSH).

In ogni caso è opportuno ricorrere ad accorgimenti quali la movimentazione ausiliata o la ripartizione del carico. Il carico da movimentare dovrà essere facilmente afferrabile e non dovrà presentare caratteristiche tali da provocare lesioni al corpo dell'operatore, anche in funzione della tipologia della lavorazione.

In relazione alle caratteristiche ed entità dei carichi, l'attività di movimentazione manuale dovrà essere preceduta ed accompagnata da un'adeguata azione d'informazione e formazione, previo accertamento delle condizioni di idoneità degli addetti.

7.2.1.17 Polveri - fibre

Nelle lavorazioni che comportano l'emissione di polveri o fibre, la produzione e/o la diffusione delle stesse dovrà essere ridotta al minimo utilizzando tecniche e attrezzature idonee.

Le polveri e le fibre captate e quelle depositatesi dovranno essere sollecitamente raccolte ed eliminate con i mezzi e gli accorgimenti richiesti dalla loro natura.

Qualora la quantità di polveri o fibre aerodisperse superi i limiti tollerati e comunque nelle operazioni di abbattimento, raccolta ed allontanamento delle stesse, dovranno essere forniti ed utilizzati indumenti di lavoro e DPI idonei alle fibre/polveri prodotte.

A seconda dei livelli di esposizione il personale interessato dovrà essere sottoposto a sorveglianza sanitaria.

Dovrà essere attentamente valutata la possibilità che le polveri prodotte provochino un'atmosfera esplosiva per la quale vanno adottate le misure protettive necessarie.

7.2.1.18 Getti - schizzi - proiezione di schegge

Nei lavori che possano dare luogo a getti o schizzi o proiezione di schegge, dovranno essere adottati provvedimenti atti ad impedirne o limitare la propagazione nell'ambiente di lavoro e a circoscrivere la zona di intervento.

Gli addetti dovranno utilizzare i DPI appropriati alla natura dei materiali.

Nelle fasi di getto dei calcestruzzi i lavoratori dovranno utilizzare guanti ed occhiali di protezione.

7.2.1.19 Insufficiente illuminazione

Tutte le attività devono essere illuminate naturalmente o artificialmente in maniera da assicurare una sufficiente visibilità.

In tutti i luoghi di lavoro, di sosta e di passaggio occorre assicurarsi che esista un adeguato livello di illuminazione, naturale o artificiale, diffuso e/o localizzato, proporzionato alla situazione ambientale e alla lavorazione da eseguire.

Le aree di azione delle macchine operatrici, dei mezzi di trasporto, di sollevamento e delle operazioni manuali, i campi di lettura e di osservazione degli organi e degli strumenti di controllo, di misura o di indicatori in genere e ogni altro luogo o elemento o segnalazione che presenti un particolare rischio o richieda una particolare attenzione, devono essere illuminati in maniera adeguata alla situazione operativa. Qualora le circostanze lo richiedano deve essere disposta un sistema di illuminazione di soccorso e/o di emergenza da attivare automaticamente in tempi compatibili con i rischi derivati dalla mancanza di illuminazione in caso di necessità.

Nella organizzazione del lavoro occorre tenere conto delle fonti di luminosità, artificiali e non, anche in funzione delle possibili condizioni ambientali al fine di evitare abbagliamenti o disturbi visivi. Le superfici vetrate illuminanti ed i mezzi di illuminazione artificiale devono essere tenuti costantemente in buone condizioni di pulizia ed efficienza.

L'illuminazione dovrà essere tale da fornire condizioni di lavoro che rispettino le norme vigenti al momento della realizzazione ai sensi degli allegati IV e XIII del D.Lgs 81/08. Le norme di buona tecnica di riferimento sono attualmente le UNI 10380.

7.2.2. RISCHIO CHIMICO

Il D.Lgs. 81/08 definisce:

- agenti chimici: tutti gli elementi o composti chimici, sia da soli sia nei loro miscugli, allo stato naturale o ottenuti, utilizzati o smaltiti, compreso lo smaltimento come rifiuti, mediante qualsiasi attività lavorativa, siano essi prodotti intenzionalmente o no e siano immessi o no sul mercato;

- agenti chimici pericolosi:

i agenti chimici classificati come sostanze pericolose ai sensi del decreto legislativo 3 febbraio 1997, n.52, e successive modificazioni, nonché gli agenti che corrispondono ai criteri di classificazione come sostanze pericolose di cui al predetto decreto. Sono escluse le sostanze pericolose solo per l'ambiente;

ii agenti chimici classificati come preparati pericolosi ai sensi del decreto legislativo 14 marzo 2003, n. 65, e successive modificazioni, nonché gli agenti che rispondono ai criteri di classificazione come preparati pericolosi di cui al predetto decreto. Sono esclusi i preparati pericolosi solo per l'ambiente;

iii agenti chimici che, pur non essendo classificabili come pericolosi, in base ai numeri 1) e 2), possono comportare un rischio per la sicurezza e la salute dei lavoratori a causa di loro proprietà chimico-

fisiche, chimiche o tossicologiche e del modo in cui sono utilizzati o presenti sul luogo di lavoro, compresi gli agenti chimici cui è stato assegnato un valore limite di esposizione professionale;

- attività che comporta la presenza di agenti chimici: ogni attività lavorativa in cui sono utilizzati agenti chimici, o se ne prevede l'utilizzo, in ogni tipo di procedimento, compresi la produzione, la manipolazione, l'immagazzinamento, il trasporto o l'eliminazione e il trattamento dei rifiuti, o che risultino da tale attività lavorativa;
- In fase progettuale non sono conosciuti gli specifici prodotti che l'appaltatore utilizzerà in fase realizzativa pertanto è possibile fornire indicazioni del tutto generali sui prodotti da utilizzare quali l'utilizzazione di prodotti meno nocivi, l'informazione e formazione del personale, il reperimento delle informazioni necessarie sui prodotti (schede prodotto).
- L'appaltatore nel proprio POS dovrà nel caso di utilizzo di prodotti chimici almeno:
 - indicare i motivi della scelta del prodotto che utilizzerà giustificandone eventualmente la mancata sostituzione con prodotti meno pericolosi
 - indicare le soluzioni tecnico organizzative adottate per limitare l'esposizione ai prodotti chimici
 - indicare i livelli di esposizione (TLV, TWA, STELL) a cui fa riferimento e la procedura per la misurazione dei livelli (modalità, strumenti, frequenza, siti di campionamento, provvedimenti per superamento dei limiti ecc.)
 - indicare gli interventi di informazione e formazione previsti/erogati per i lavoratori esposti
 - indicare il piano di sorveglianza sanitaria definito in collaborazione con il medico competente aziendale
 - mettere a disposizione del CEL e delle autorità di controllo le schede prodotto dei prodotti utilizzati

Il CEL potrà richiedere in qualsiasi momento rilievi strumentali all'Appaltatore per verificare l'esposizione ai prodotti chimici utilizzati.

7.2.2.1 Fumi - nebbie - gas - vapori

Nei lavori che possono dar luogo, tenendo conto del tipo di lavorazione, dei prodotti utilizzati e dell'ambiente circostante, a sviluppo di gas, vapori, nebbie, aerosol e simili, dannosi alla salute, dovranno essere adottati provvedimenti atti a impedire che la concentrazione d'inquinanti nell'aria superi il valore massimo tollerato indicato nelle norme vigenti. I mezzi normalmente utilizzati per la diminuzione della concentrazione sono la ventilazione forzata o l'aspirazione localizzata seguita da abbattimento.

In ambienti confinati dovrà essere effettuato il controllo del tenore di ossigeno, e/o di gas pericolosi procedendo all'insufflamento di aria pura secondo le necessità riscontrate o utilizzando i DPI adeguati all'agente. Dovrà comunque essere organizzato il rapido deflusso del personale per i casi di emergenza.

Qualora sia possibile la presenza di gas pericolosi o l'aria non sia salubre e non sia possibile assicurare una efficace aerazione ed una completa bonifica, gli addetti ai lavori dovranno essere provvisti di idonei respiratori dotati di sufficiente autonomia.

Dovrà inoltre sempre essere garantito il continuo collegamento con persone in luogo sicuro dotate di dispositivi adeguati per un pronto intervento nei casi di emergenza.

7.2.2.2 Catrame - fumo

Nei lavori a caldo con bitumi, catrami, asfalto e simili dovranno essere adottate misure contro i rischi di: traboccamento delle masse calde dagli apparecchi di riscaldamento e dai recipienti per il trasporto; incendio; ustione; diffusione di vapori pericolosi o nocivi.

I trasportatori, i vagli, le tramogge, gli scarichi dei forni di essiccamento del pietrisco dovranno essere costruiti o protetti in modo da evitare la produzione e la diffusione di polveri e vapori oltre i limiti ammessi. L'aria uscente dall'apparecchiatura dovrà essere guidata in modo da evitare che investa posti di lavoro.

Gli addetti allo spargimento manuale dovranno fare uso di occhiali o schermi facciali, guanti, scarpe e indumenti di protezione. Tutti gli addetti dovranno comunque utilizzare i DPI per la protezione delle vie respiratorie ed essere sottoposti a sorveglianza sanitaria.

7.2.2.3 Allergeni

Tra le sostanze utilizzate in edilizia, alcune sono capaci di azioni allergizzanti (riniti, congiuntiviti, dermatiti allergiche da contatto). I fattori favorenti l'azione allergizzante sono: brusche variazioni di temperatura, azione disidratante e lipolitica dei solventi e dei leganti, presenza di sostanze vasoattive.

La sorveglianza sanitaria va attivata in presenza di sintomi sospetti anche in considerazione dei fattori personali di predisposizione a contrarre questi tipi di affezione.

In tutti i casi occorre evitare il contatto diretto di parti del corpo con materiali resinosi, polverulenti, liquidi, aerosoli e con prodotti chimici in genere, utilizzando indumenti da lavoro e DPI appropriati (guanti, maschere, occhiali ecc.).

7.2.2.4 Oli minerali e derivati

L'impresa, nelle lavorazioni per le quali è previsto l'uso di oli minerali e derivati, asfalti e bitumi ecc.) indicherà nel POS i materiali da applicare, scelti tenendo conto dei principi delle misure generali di tutela di cui al D.Lgs 81/08 art.15, e le conseguenti misure di sicurezza per le lavorazioni contemporanee o successive.

Le schede di sicurezza saranno portate a conoscenza degli interessati (anche terzi non addetti) nel documento di cui sopra per stabilire quali dispositivi o disposizioni di protezione e di coordinamento saranno da attuarsi durante l'esecuzione dei loro lavori.

Il personale che applicherà i prodotti dovrà essere idoneo alla mansione e sottoposto alla sorveglianza sanitaria prevista.

I materiali dovranno essere stoccati e depositati e movimentati adeguatamente, pertanto nel POS l'impresa indicherà le modalità con le quali realizzerà gli stoccaggi e la gestione di tali sostanze che saranno depositate nelle aree destinate a questo uso e come tali risultanti dal piano di installazione del cantiere. Gli spazi saranno attrezzati come previsto dalle relative schede di sicurezza.

Nelle attività che richiedono l'impiego di sostanze chimiche, anche olii minerali o derivati (es. stesura del disarmante sulle casseforme, attività di manutenzione attrezzature e impianti) devono essere attivate le misure necessarie per impedire il contatto diretto degli stessi con la pelle dell'operatore quali DPI e utilizzo di dispositivi per l'applicazione a distanza. Occorre altresì limitare la formazione di aerosol durante le fasi di lavorazione utilizzando attrezzature idonee. Gli addetti devono costantemente indossare indumenti protettivi, utilizzare i DPI ed essere sottoposti a sorveglianza sanitaria.

7.2.3. RISCHIO CANCEROGENO

Si intendono per agenti cancerogeni:

- una sostanza che risponde ai criteri relativi alla classificazione quali categorie cancerogene 1 o 2, stabiliti ai sensi del decreto legislativo 3 febbraio 1997, n. 52, e successive modificazioni;
- un preparato contenente una o più sostanze di cui al numero 1), quando la concentrazione di una o più delle singole sostanze risponde ai requisiti relativi ai limiti di concentrazione per la classificazione di un preparato nelle categorie cancerogene 1 o 2 in base ai criteri stabiliti dai decreti legislativi 3 febbraio 1997, n. 52, e 14 marzo 2003, n. 65 e successive modificazioni;
- una sostanza, un preparato o un processo di cui all' ALLEGATO XLII del D.Lgs. 81/08, nonché una sostanza od un preparato emessi durante un processo previsto dall' ALLEGATO XLII del D.Lgs. 81/08.

La normativa (art. 235 del D.Lgs. 81/08) prevede che il datore di lavoro eviti o riduca l'utilizzazione di un agente cancerogeno o mutageno sul luogo di lavoro in particolare sostituendolo, se tecnicamente possibile, con una sostanza o un preparato o un procedimento che nelle condizioni in cui viene utilizzato non risulta nocivo o risulta meno nocivo per la salute e la sicurezza dei lavoratori.

Quando non sia possibile evitarne l'utilizzo, questo dovrà avvenire in un sistema chiuso.

Se il ricorso ad un sistema chiuso non è tecnicamente possibile il datore di lavoro provvede affinché il livello di esposizione dei lavoratori sia ridotto al più basso valore tecnicamente possibile. L'esposizione non deve comunque superare il valore limite dell'agente stabilito nell' ALLEGATO XLIII del D.Lgs. 81/08.

Pertanto se è accertata la presenza di agenti cancerogeni dovrà essere effettuata una attenta valutazione dei rischi ai sensi del art. 236 del D.Lgs. 81/08, con la successiva definizione e adozione delle più appropriate misure preventive e protettive, di concerto con il medico competente dell'Appaltatore.

Il datore dovrà in ogni caso attenersi a quanto riportato al Titolo IX Capo II Sezione II del D.Lgs. 81/08.

7.2.3.1 Amianto

Per le attività lavorative che possono comportare, per i lavoratori, il rischio di esposizione ad amianto quali manutenzione, rimozione dell'amianto o dei materiali contenenti amianto, smaltimento e trattamento dei relativi rifiuti, nonché la bonifica delle aree interessate, fermo restando le prescrizioni contenute nella legge 27 marzo 1992 n.257, si applica quanto riportato nel Titolo IX Sezione II Capo III del D.Lgs. 81/08.

L'eventuale rimozione o bonifica di aree o manufatti dovrà essere effettuata da ditta specializzata.

Tra le misure da adottarsi: misurazione del livello di concentrazione dell'agente, valutazione del livello di esposizione personale, notifica eventuale all'Organo di Vigilanza, tenuta del registro degli esposti, delimitazione e protezione delle aree a rischio, pulizia e protezione di attrezzature e impianti, sorveglianza sanitaria, informazione/formazione per gli addetti, impiego di idonei DPI ecc.

Tutte le imprese presenti in cantiere dovranno essere informate dell'eventuale presenza del rischio amianto.

Le aree da bonificare fino al termine dell'operazione debbono essere interdette ai non addetti anche mediante apposita segnaletica e debbono essere vigilate per evitare ingressi anche accidentali.

7.2.4. RISCHIO BIOLOGICO

Il rischio biologico è dovuto alla presenza di:

- Batteri patogeni
- Virus patogeni
- Funghi produttori di micosi
- Antigeni biologici non microbici
- In via esemplificativa può derivare dalle seguenti attività lavorative:
- Attività in industrie alimentari.
- Attività nell'agricoltura.
- Attività nelle quali vi è contatto con gli animali e/o con prodotti di origine animale.
- Attività nei servizi sanitari, comprese le unità di isolamento e post mortem.
- Attività nei laboratori clinici, veterinari e diagnostici, esclusi i laboratori di diagnosi microbiologica.

- Attività impianti di smaltimento rifiuti e di raccolta di rifiuti speciali potenzialmente infetti.
- Attività negli impianti per la depurazione delle acque di scarico.

Qualora sia possibile la presenza di agenti biologici nocivi dovrà essere effettuata una attenta valutazione dei rischi ai sensi dell'art. 271 del D.Lgs. 81/08, con la successiva definizione e adozione delle misure preventive e protettive di concerto con il medico competente; la valutazione dei rischi e le più appropriate misure di prevenzione e protezione previste saranno riportate nel POS dell'appaltatore.

La valutazione del rischio dovrà mirare ad evidenziare le situazioni di pericolo, tenendo conto che nei lavori ferroviari si tratta, generalmente, di esposizioni occasionali legate alla tipologia del lavoro (lavori in galleria, in terreni utilizzati come discariche, in ambienti infestati da ratti o deiezioni di animali, manutenzioni, ristrutturazioni di impianti fognari ecc.).

7.2.4.1 Infezioni da microrganismi

Durante i lavori di demolizione dei manufatti è possibile il contatto con agenti biologici dovuti alla presenza di rifiuti, presenza di ratti e residuati fognari.

Prima dell'inizio dei lavori di bonifica dovrà essere eseguito un esame della zona e dovranno essere assunte informazioni per accertare la natura e l'entità dei rischi presenti nell'ambiente.

Sulla base dei dati particolari rilevati e di quelli generali per lavori di bonifica, dovrà essere approntato un programma tecnico-sanitario con la determinazione delle misure da adottare in ordine di priorità per la sicurezza e l'igiene degli addetti nei posti di lavoro e nelle installazioni igienico assistenziali, da divulgare nell'ambito delle attività di informazione e formazione.

Quando si faccia uso di mezzi chimici per l'eliminazione di insetti o altro, l'applicazione deve essere effettuata da ditta specializzata osservando le prescrizioni delle schede prodotto.

Al termine della bonifica il CEL emanerà un OdSS per consentire l'accesso del personale di impresa alle aree di intervento, nell'OdSS sulla base del documento finale rilasciato dalla ditta che ha effettuato la bonifica saranno prescritte eventuali precauzioni o DPI necessari all'accesso.

L'area di intervento trattata dovrà essere preliminarmente recintata e segnalata con i segnali di pericolo e di divieto di accesso. A fine lavori saranno esposti cartelli di avviso indicanti i comportamenti da tenere per rischi residui presenti ed eventuali limitazioni temporali per interventi successivi.

Al POS l'impresa che esegue i lavori allegherà le schede di sicurezza dei prodotti utilizzati affinché il CEL possa informare le imprese che interverranno successivamente.

7.2.5. LAVORI IN AMBIENTI INQUINATI E/O CONFINATI

All'inizio delle attività lavorative devono essere identificati a cura dell'Impresa Affidataria tutti gli spazi che possono essere identificati inquinati e/o confinati ai sensi del DPR 177/11.

Tutte le attività identificate in applicazione del citato DPR 177/11 devono essere eseguite solamente da “imprese e da lavoratori autonomi che lavorano in ambienti sospetti di inquinamento o confinati”.

Se, a tali lavorazioni, non provvede direttamente l’Impresa Affidataria con il proprio personale in quanto abilitata, i lavori devono essere autorizzati espressamente dal datore di lavoro committente e certificati (DLgs 276/2003).

8. SEGNALETICA GENERALE PREVISTA NEL CANTIERE

8.1. SCHEMI SEGNALETICI PER CANTIERI

Particolare cura dovrà essere dedicata alla segnaletica provvisoria stradale:

- nelle aree adiacenti o coincidenti con i percorsi aperti al traffico;
- in prossimità di deviazioni e/o chiusure al traffico.

L'impresa dovrà provvedere anche ai relativi permessi comunali (e di altri enti interessati) per la riduzione di carreggiate, aperture di varchi, ecc. e potrà iniziare i lavori soltanto dopo aver ricevuto l'autorizzazione dal coordinatore (condizionata dalle verifiche di tutti gli adempimenti richiesti).

L'impresa, nel redigere il proprio «Piano operativo della sicurezza» dovrà tener conto delle necessità del traffico locale; al «Piano operativo della sicurezza» (che dovrà essere approvato dal Coordinatore), dovrà allegare schemi di segnaletica e di regolamentazione del traffico conformi a quanto previsto dal **Nuovo codice della strada e al Disciplinare tecnico relativo agli schemi segnaletici, differenziati per categoria di strada, da adottare per il segnalamento temporaneo - Decreto 10 luglio 2002.**

In particolare dovranno essere rispettati i seguenti articoli:

- segnalamento temporaneo
- segnalamento e delimitazione cantieri
- barriere
- delineatori speciali
- coni e delineatori flessibili
- segnali orizzontali temporanei e dispositivi retroriflettenti integrativi o sostitutivi
- visibilità notturna
- persone al lavoro
- veicoli operativi
- cantieri mobili
- sicurezza nei cantieri mobili
- limitazioni di velocità in prossimità di lavori o di cantieri stradali
- strettoie a sensi unici alternati
- deviazioni di itinerario

La segnaletica dei lavori su strada (presegnalamento e segnalamento di localizzazione) dovrà comprendere speciali accorgimenti a difesa della incolumità delle persone che transitano in prossimità delle aree di lavoro (art. 40 DPR 495/92).

Gli scavi, i mezzi e le macchine operatrici, nonché il loro raggio d'azione, dovranno essere sempre delimitati, soprattutto sul lato dove possono transitare i pedoni, con barriere, parapetti, o altri tipi di recinzione (così come previsto dall'art. 32, comma 2 del Codice stradale).

Le eventuali recinzioni dovranno essere segnalate con luci rosse fisse e dispositivi rifrangenti, opportunamente intervallati lungo il perimetro interessato dalla circolazione.

Ovunque la presenza dei lavori determinerà un restringimento di carreggiata sarà necessario un Presegnalamento, che sarà formato almeno dai seguenti segnali:

- lavori in corso
- limite di velocità
- strettoia
- distanza dalla strettoia
- divieto di sorpasso
- frecce e coni

Il datore di lavoro fa ricorso alla segnaletica di sicurezza quando, a seguito della “valutazione dei rischi”, “risultano rischi che non possono essere evitati o sufficientemente limitati con misure, metodi, o sistemi di organizzazione del lavoro o con mezzi tecnici di protezione collettiva”.

Tuttavia, il CSE, dopo aver valutato situazioni particolari, potrà decidere di apporre ulteriore e specifica segnaletica di sicurezza.

8.1.1. Prescrizioni generali per la segnaletica di sicurezza

La segnaletica di sicurezza deve essere conforme ai requisiti specifici che figurano negli allegati da XXIV a a XXXII del D.lvo n° 81/2008 e s.m.i..

8.1.2. Segnalazione permanente

La segnaletica che si riferisce a un divieto, un avvertimento o un obbligo ed altresì quella che serve ad indicare l'ubicazione e ad identificare i mezzi di salvataggio o di pronto soccorso deve essere di tipo permanente e costituita da cartelli.

8.1.3. Segnaletica manuale

Gesti da utilizzare

La serie dei gesti convenzionali non pregiudica la possibilità di impiego di altri sistemi di codici applicabili a livello comunitario, in particolare in certi settori nei quali si usino le stesse manovre.

Si forniscono, di seguito, gli schemi tipo per il corretto posizionamento della segnaletica di cantiere. Si ricorda che, per i cantieri di durata superiore a 7 giorni, occorre integrare la segnaletica verticale con apposita segnaletica orizzontale di colore giallo. Le tavole inserite sono soltanto esempi esplicativi e funzionali, da adattare ai particolari casi specifici su indicazione del Coordinatore della sicurezza in esecuzione.





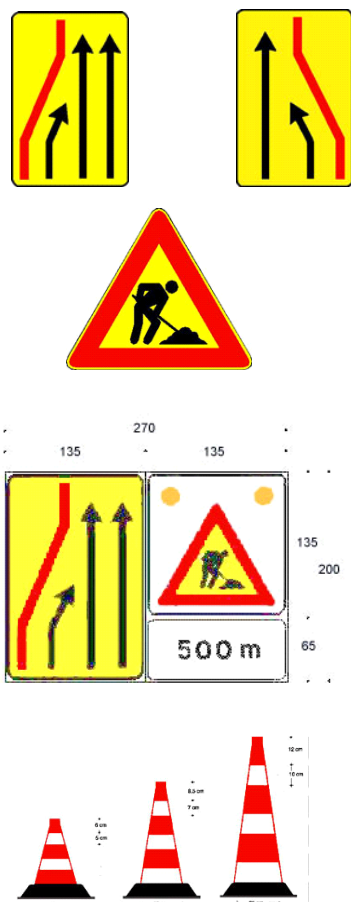

Eventuali integrazioni alla segnaletica prevista negli schemi allegati dovranno essere disposte, secondo il caso, dal Coordinatore della Sicurezza nella fase dell'esecuzione.

8.2. SEGNALETICA GENERALE PREVISTA NEL CANTIERE

Segnali di cantiere e coni delineatori
Art. 21 del nuovo Codice della Strada
"deviazione a sx e dx, lavori in corso, presegnalamento, coni"







	Divieto di accesso alle persone non autorizzate.
	Protezione obbligatoria per gli occhi.
	Casco di protezione obbligatoria.
	Protezione obbligatoria dell'udito.
	Protezione obbligatoria delle vie respiratorie.
	Calzature di sicurezza obbligatorie.
	Guanti di protezione obbligatoria.
	Obbligo generico (con eventuale cartello supplementare)



	Protezione individuale obbligatoria contro le cadute.
	Protezione obbligatoria del corpo.
	Protezione obbligatoria del viso.
	Passaggio obbligatorio per i pedoni.
	Comando: Attenzione inizio operazioni Verbale: VIA Gestuale: Le due braccia sono aperte in senso orizzontale, le palme delle mani rivolte in avanti.
	Comando: Alt interruzione fine del movimento Verbale: ALT Gestuale: Il braccio destro è teso verso l'alto, con la palma della mano destra rivolta in avanti.
	Comando: Fine delle operazioni Verbale: FERMA Gestuale: Le due mani sono giunte all'altezza del petto.

	<p>Comando: Sollevere</p> <p>Verbale: SOLLEVA</p> <p>Gestuale: Il braccio destro, teso verso l'alto, con la palma della mano destra rivolta in avanti, descrive lentamente un cerchio.</p>
	<p>Comando: Abbassare</p> <p>Verbale: ABBASSA</p> <p>Gestuale: Il braccio destro teso verso il basso, con la palma della mano destra rivolta verso il corpo, descrive lentamente un cerchio.</p>
	<p>Comando: Distanza verticale</p> <p>Verbale: MISURA DELLA DISTANZA</p> <p>Gestuale: Le mani indicano la distanza.</p>
	<p>Comando: Avanzare</p> <p>Verbale: AVANTI</p> <p>Gestuale: Entrambe le braccia sono ripiegate, le palme delle mani rivolte all'indietro; gli avambracci compiono movimenti lenti in direzione del corpo</p>
	<p>Comando: Retrocedere</p> <p>Verbale: INDIETRO</p> <p>Gestuale: Entrambe le braccia piegate, le palme delle mani rivolte in avanti; gli avambracci compiono movimenti lenti che si allontanano dal corpo.</p>
	<p>Comando: A destra</p> <p>Verbale: A DESTRA</p> <p>Gestuale: Il braccio destro, teso più o meno lungo l'orizzontale, con la palma della mano destra rivolta verso il basso, compie piccoli movimenti lenti nella direzione.</p>
	<p>Comando: A sinistra</p> <p>Verbale: A SINISTRA</p> <p>Gestuale: Il braccio sinistro, teso più o meno in orizzontale, con la palma della mano sinistra rivolta verso il basso, compie piccoli movimenti lenti nella direzione.</p>

	<p>Comando: Pericolo alt o arresto di emergenza</p> <p>Verbale: ATTENZIONE</p> <p>Gestuale: Entrambe le braccia tese verso l'alto; le palme delle mani rivolte in avanti.</p>
	<p>Comando: Distanza orizzontale</p> <p>Verbale: MISURA DELLA DISTANZA</p> <p>Gestuale: Le mani indicano la distanza.</p>
<div style="display: flex; justify-content: space-around; align-items: center;"> <div style="text-align: center;">  <p>ATTENZIONE ZONA AD ALTO RISCHIO POSSIBILE PRESENZA DI POLVERE DI AMIANTO IN CONCENTRAZIONE SUPERIORE AI VALORI LIMITE DI ESPOSIZIONE</p> </div> <div style="text-align: center;">  <p>VIETATO L'INGRESSO a tutte le persone non autorizzate</p> </div> </div> <div style="display: flex; justify-content: center; margin-top: 20px;">    </div> <p style="text-align: center; margin-top: 10px;">È OBBLIGATORIO USARE I MEZZI DI PROTEZIONE PERSONALE IN DOTAZIONE A CIASCUNO</p>	
	<p>Caduta con dislivello</p>
	<p>Caduta materiali</p>

	Carichi sospesi
	Materiale comburente
	Organi in movimento
	Pavimento sdruciolevole
	Pericolo caduta
	Pericolo generico
	Pericolo inciampo
	Pericolo ustione

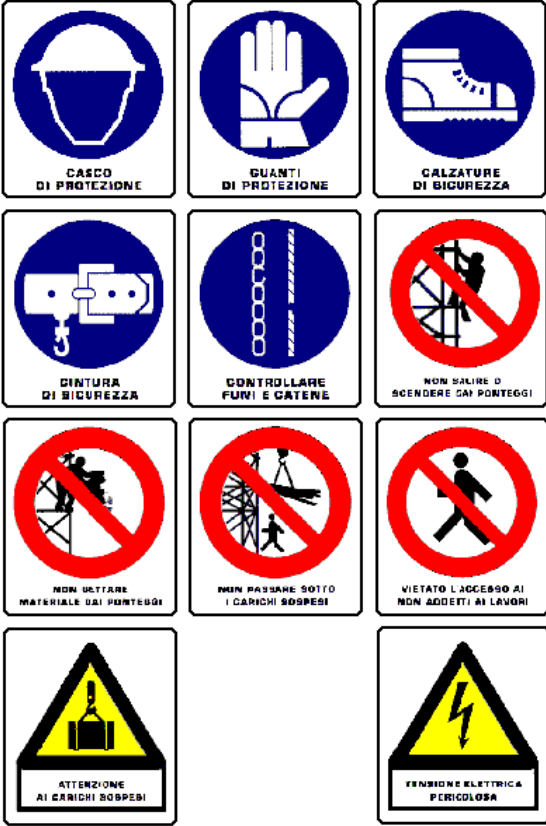
	Proiezione schegge
	Sostanze nocive
	Tensione elettrica
	Uscita autoveicoli

 <p>CASCO DI PROTEZIONE</p> <p>GUANTI DI PROTEZIONE</p> <p>CALZATURE DI SICUREZZA</p> <p>CINTURA DI SICUREZZA</p> <p>CONTROLLARE FUNI E CATENE</p> <p>NON SALIRE O SCENDERE DAI PONTEGGI</p> <p>NON ULTARE MATERIALE DAI PONTEGGI</p> <p>NON PASSARE SOTTO I CARICHI SOBPESI</p> <p>VIETATO L'ACCESSO AI NON ADDETTI AI LAVORI</p> <p>ATTENZIONE AI CARICHI SOBPESI</p> <p>PERICOLO ELETTRICO PERICOLOSA</p>	<p>Cartello</p>
	<p>Stop</p>
	<p>Strada senza uscita</p>

9. IL CANTIERE E L'AMBIENTE ESTERNO – RISCHI GENERALI

9.1. RISCHI TRASMESSI DALL'AMBIENTE ESTERNO AL CANTIERE

Per quanto riguarda l'influenza dell'ambiente esterno sul cantiere sono possibili rischi dovuti alla presenza di:

- Presenza di insediamenti limitrofi residenziali e produttivi;
- Residui bellici inesplosi;
- Corsi d'acqua e fiumi;
- Presenza di esercizio ferroviario;
- Agenti atmosferici.
- Condizioni di igiene nelle aree di lavoro
- Reti di servizi interrati (tubazioni, cavidotti);
- Linee aeree (linee elettriche, pipe rack, nastri trasportatori, ecc.).

Di seguito sono analizzati tali rischi indicando per ognuno le misure di prevenzione e le istruzioni per gli addetti. Le procedure di emergenza relative ai rischi di seguito descritti saranno oggetto del Piano di emergenza redatto a cura dell'Appaltatore.

Per la sicurezza dei lavoratori addetti al cantiere, oltre che di terzi, dovranno essere inoltre:

- realizzate separazioni e recinzioni delle aree di cantiere (le recinzioni verso l'ambiente esterno dovranno essere conformi ai regolamenti comunali vigenti e dovranno comunque essere sottoposte all'approvazione del CEL e delle autorità competenti);
- concordati protocolli per l'utilizzo di parti che restano in comune e non possono essere separate (esempio accessi, transiti o recinzioni confinanti)

Gli addetti al cantiere non potranno in alcun caso, anche a titolo temporaneo, autorizzare accessi, transiti, soste, manovre, rimozione di recinzioni o comunque qualsiasi attività di privati nell'area destinata al cantiere.

Il personale del cantiere deve essere informato di non avere alcun diritto a concedere deroghe ai suddetti patti e che eventuali richieste devono essere rinviate al soggetto incaricato.

Eventuali deroghe dovranno preliminarmente essere presentate per approvazione al CEL nell'ambito del POS.

Di seguito sono analizzati tali rischi indicando per ognuno le misure di prevenzione e le istruzioni per gli addetti. Le procedure di emergenza relative ai rischi di seguito descritti saranno oggetto del Piano di emergenza redatto a cura dell'Appaltatore.

9.1.1. PRESENZA DI INSEDIAMENTI LIMITROFI RESIDENZIALI E PRODUTTIVI.

Per la sicurezza dei lavoratori addetti al cantiere, oltre che di terzi, dovranno essere :

- realizzate separazioni e recinzioni delle aree di cantiere (le recinzioni verso l'ambiente esterno dovranno essere conformi ai regolamenti comunali vigenti e dovranno comunque essere sottoposte all'approvazione del CEL e delle autorità competenti);
- concordati protocolli per l'utilizzo di parti che restano in comune e non possono essere separate (esempio accessi, transiti o recinzioni confinanti)

Gli addetti al cantiere non potranno in alcun caso, anche a titolo temporaneo, autorizzare accessi, transiti, soste, manovre, rimozione di recinzioni o comunque qualsiasi attività di privati nell'area destinata al cantiere.

Il personale del cantiere deve essere informato di non avere alcun diritto a concedere deroghe ai suddetti patti e che eventuali richieste devono essere rinviate al soggetto incaricato.

Eventuali deroghe dovranno preliminarmente essere presentate per approvazione al CEL nell'ambito del POS

9.1.2. RISCHI DOVUTI ALLA PRESENZA DI ORDIGNI BELLICI

Come è noto, durante gli ultimi conflitti mondiali che hanno coinvolto il nostro paese, le linee ferroviarie sono state obiettivi strategici, con pesanti bombardamenti.

Come conseguenza, non di rado avvengono rinvenimenti di residuati bellici tra cui ordigni bellici inesplosi durante lavori lungo le linee ferroviarie.

Operazione preliminare, propedeutica a tutti i lavori, è dunque la bonifica da tali ordigni.

Tutte le attività di bonifica devono essere effettuate da imprese specializzate B.C.M., con personale dotato di brevetto ai sensi del D.L. 320/46, tenute ad agire sulla base del Capitolato B.C.M.. Il tutto dovrà svolgersi nel rispetto delle Prescrizioni della direzione competente del Genio Militare.

Le aree su cui si sta svolgendo la bonifica devono essere opportunamente recintate ed interdette ai non addetti ai lavori.

Al termine della bonifica di un'area, prima di procedere alle successive fasi di lavorazione sulla stessa area, l'Impresa esecutrice della BOB dovrà trasmettere un certificato di avvenuta bonifica all'Impresa Appaltatrice nella persona del Direttore Tecnico di cantiere che lo farà pervenire al CEL ed al Direttore dei Lavori.

Tale documento potrebbe essere emesso, previo accordo tra il CEL, il Direttore dei Lavori e l'impresa esecutrice della BOB, anche per porzioni di area in modo da consentirvi l'inizio dei lavori oggetto dell'Appalto, in sicurezza, senza dover attendere il completamento della bonifica sull'intero cantiere.

Naturalmente in una simile eventualità, durante l'esecuzione delle operazioni di Bonifica dovranno essere garantite le fasce di rispetto indicate dal Genio Militare per tali operazioni, sgombre completamente da uomini, mezzi ed attrezzature di cantiere.

9.1.3. RISCHI LEGATI ALLA PRESENZA DELL'ESERCIZIO FERROVIARIO

Nel caso in cui le lavorazioni per la realizzazione di opere comportino, interferenze con il traffico ferroviario. È necessario separare le aree di lavoro dalla linea ferroviaria tramite una idonea recinzione, limitando così le interferenze con l'esercizio ferroviario al solo periodo di posa e rimozione della stessa (la posa e la rimozione dovranno essere effettuate in regime di IPC).

Le lavorazioni possono svolgersi:

- a distanza inferiore alla distanza di sicurezza prevista per la velocità della linea e quindi in assenza di esercizio (in regime di: interruzioni del binario – programmate, in intervalli d'orario, interruzioni di servizio - liberazione del binario su avvistamento);
- a distanza superiore alla distanza di sicurezza prevista per la velocità della linea;
- sia a distanza inferiore che superiore alla distanza di sicurezza prevista per la velocità della linea.

Nel primo caso sempre che sia assolutamente esclusa la presenza di personale al di sotto delle distanze minime di sicurezza durante l'esercizio ferroviario, dovrà comunque essere presente una delimitazione semplificata composta da montanti in acciaio ad interasse massimo di 3 metri e da un nastro segnaletico bianco rosso installata in corrispondenza della distanza minima di sicurezza prescritta rispetto alla velocità di esercizio.

Nel secondo caso, in particolare se il cantiere è attraversato dalla/e linea/ee ed è installato in aree in cui i lavoratori siano indotti a scavalcare le recinzioni per la presenza dalla parte opposta dei binari di zone di lavorazione o logistiche, di zone di parcheggio, di esercizi e servizi pubblici, le recinzioni stesse saranno di altezza pari a mt 2 (due) e saranno realizzate in rete plastica stampata, fissata a montanti (interasse massimo 2 metri) collegati fra loro da tre correnti; uno a terra, uno ad un metro di altezza ed uno in sommità.

Nel terzo caso la recinzione sarà normalmente del tipo in rete plastica stampata rinforzata con filo di acciaio zincato al piede, in sommità ed a crociera di altezza pari a metri 1,20 sostenuta da montanti in acciaio infissi nel terreno ad interasse massimo di 2 metri e sarà dotata di aperture vigilate e segnalate per l'accesso alle zone a distanza inferiore a quella di sicurezza per le lavorazioni in assenza di esercizio; le aperture dovranno essere realizzate in modo da assicurare la perfetta chiusura per tutte le lavorazioni da svolgere in presenza di esercizio e quindi a distanza superiore a quella di sicurezza. Anche in questo caso se i lavoratori possono essere indotti a scavalcare le recinzioni per la presenza dalla parte opposta dei binari di zone di lavorazione o logistiche, di zone di parcheggio, di esercizi e servizi pubblici, le recinzioni stesse saranno di altezza pari a 2 m (due) realizzate come nel caso precedente.

Recinzioni realizzate in maniera diversa da quelle sopra descritte, in considerazione ad esempio delle condizioni orografiche o delle opere previste, dovranno essere proposte dall'appaltatore al CEL che ne valuterà il livello di sicurezza.

In ogni caso le recinzioni dovranno essere dimensionate in maniera tale da resistere ai prevedibili eventi atmosferici, alle sollecitazioni generate dal passaggio dei treni e, comunque, posizionate in maniera tale da:

- non interferire con gli stradelli di servizio;
- non invadere le distanze limite di sicurezza (anche in caso di un loro eventuale cedimento).

Le recinzioni saranno sempre completate dall'apposizione di cartelli segnalatori riportanti la dicitura

“ATTENZIONE TRENI IN TRANSITO – É ASSOLUTAMENTE VIETATO ATTRAVERSARE I BINARI” ad un interasse variabile tra i 20 ed i 30 metri a seconda delle condizioni orografiche e di visibilità.

L'Appaltatore dovrà presentare, al CEL, la documentazione del progetto delle recinzioni (attestante tra l'altro il dimensionamento effettuato) e provvedere alla regolare manutenzione delle stesse e della relativa segnaletica per tutta la durata dei lavori. Durante le riunioni di coordinamento con il personale RFI sarà esaminato anche il progetto delle recinzioni da installare in prossimità della linea ferroviaria prodotto dall'appaltatore, evidenziando eventuali situazioni critiche quali, ad esempio, quelle che portano alla riduzione e/o eliminazione di parti dello stradello di servizio.

L'eventuale necessità di realizzare passaggi pedonali per l'attraversamento della/e linea/ee ferroviarie in esercizio dovrà essere preliminarmente formalizzata dall'appaltatore al DL/CEL che, una volta verificata l'impossibilità di adottare modalità tecnico/organizzative (ad es. servizi navetta su viabilità ordinaria o di cantiere), che evitino l'attraversamento dei binari, sottoporrà ad RFI la richiesta, allegando anche un dettagliato programma degli interventi con la descrizione delle necessità di attraversamento dei binari. (Attraversamenti mediante strutture fisse di sopra o sottopasso, a causa dei limiti intrinseci di utilizzo e le sempre possibili interferenze con l'esercizio, generalmente non sono adottati).

Nel programma l'appaltatore evidenzierà frequenza e modalità di utilizzo dell'attraversamento.

La richiesta di realizzare un attraversamento dei binari sarà sottoposta dal DL/CEL ad RFI, unitamente alla proposta di modalità di protezione e di gestione che si intendono predisporre, individuata tra quelle previste della istruzione protezione cantieri (IPC).

Per lavorazioni interferenti con l'esercizio ferroviario l'Appaltatore sottoporrà, al gestore dell'infrastruttura tramite il DL/CEL, una descrizione delle stesse ed il programma lavori di dettaglio. Il Gestore dell'infrastruttura provvederà a stabilire e a concedere le eventuali interruzioni e/o rallentamenti dell'esercizio ferroviario, nonché a definire le modalità attuative della protezione cantieri.

L'organizzazione della protezione dei cantieri dovrà essere svolta da personale qualificato RFI in possesso della prescritta abilitazione alla «Organizzazione della protezione dei cantieri di lavoro» mentre, le mansioni esecutive potranno essere svolte da personale RFI o dell'impresa appaltatrice, purché in possesso della abilitazione allo «Espletamento delle mansioni esecutive connesse con la protezione di cantieri di lavoro».

In generale, il coordinamento delle attività con i responsabili FS avverrà rispettando le disposizioni di seguito indicate.

Tutto il personale addetto alla protezione del cantiere deve essere messo al corrente delle condizioni di esecuzione dei lavori (scenario tecnico) e della loro prevista evoluzione nel corso della giornata, perché ne possa tenere conto nella sfera di competenza a ciascuno assegnata. A questo fine è necessario che le comunicazioni di cui sopra siano trasmesse per iscritto e non consistano solo in rapporti verbali.

Le interruzioni della circolazione e le disalimentazioni della linea di contatto dovranno essere comunicate per iscritto dal personale FS preposto al responsabile tecnico di cantiere incaricato. Al termine dell'interruzione, dopo la rimozione di tutte le attrezzature dalla linea, il responsabile tecnico di cantiere dell'impresa appaltatrice comunicherà per iscritto al tecnico FS preposto il benestare per procedere alla rialimentazione della linea di contatto. Le lavorazioni eseguite da macchine operatrici dovranno essere interrotte al passaggio di treni sul binario attiguo.

Le lavorazioni eseguite da macchine operatrici dovranno essere interrotte al passaggio di treni sul binario attiguo. In ogni caso tutte le lavorazioni dovranno essere eseguite nel rispetto della I.P.C., così come integrata dalla Disposizione di Esercizio n°5 del 15/06/2011.

In ogni caso tutte le lavorazioni dovranno essere eseguite nel rispetto della I.P.C., della Istruzione per la Circolazione dei Carrelli (I.C.C.) così come integrata dalla Disposizione n°33 del 22/11/2000.

9.1.4. RISCHI DOVUTI AD AGENTI ATMOSFERICI

9.1.4.1 Scariche atmosferiche

Misure di prevenzione

L'Appaltatore è tenuto ad effettuare la valutazione della necessità di proteggere le strutture presenti in cantiere dalle scariche atmosferiche.

La valutazione dovrà essere effettuata da professionista abilitato, nel rispetto delle norme di buona tecnica emesse dal Comitato Elettrotecnico Italiano. Lo stesso professionista rilascerà un certificato con l'indicazione sulle modalità da seguire che dovrà essere consegnato dall'Appaltatore, in copia, al CEL.

A seguito di tale valutazione le strutture che lo necessitano, dovranno essere protette da adeguato impianto di protezione, progettato da professionista abilitato e realizzato da impresa abilitata ai sensi del D.M. 37/08. Quest'ultima, ultimati i lavori, dovrà rilasciare il certificato di conformità alla regola d'arte (D.P.R. 22/10/01 n.462 – art.7 D.M. 37/08). Istruzioni per gli addetti

In presenza di temporali, quando siano da temere scariche atmosferiche che possano interessare il cantiere, devono essere tempestivamente sospese le lavorazioni che espongono i lavoratori ai rischi conseguenti (folgorazioni, cadute, cadute dall'alto) in particolare: attività sui ponteggi metallici esterni o a contatto con grandi masse metalliche, attività di manipolazione e di movimentazione di materiali facilmente infiammabili od esplosivi.

9.1.4.2 Vento

Misure di prevenzione

Se è prevedibile la presenza di forte vento occorrerà mettere in atto accorgimenti tali da garantire la stabilità delle installazioni e delle opere provvisorie del cantiere, quali ad esempio particolari fondazioni e ancoraggi riguardo: baraccamenti, apparecchi di sollevamento, attrezzature varie, ponteggi.

L'appaltatore è tenuto ad indicare e progettare tali accorgimenti nel POS, da sottoporre al CEL.

Eventualmente, in relazione alle caratteristiche dei lavori e dei luoghi, può essere valutata l'installazione di anemometri per misurare correttamente le situazioni di pericolo. Istruzioni per gli addetti

In presenza di forti venti devono essere sospesi i lavori di movimentazione di materiali e attrezzature di rilevante superficie; gli apparecchi di sollevamento di regola non possono essere utilizzati quando il vento supera i 60 Km/h. Quando i lavori siano eseguiti in zone ove sono prevedibili manifestazioni ventose di rilievo bisogna evitare di lasciare situazioni «sospese» rispetto ai cicli di lavorazione che possono determinare l'instabilità delle costruzioni, delle opere provvisorie o delle attrezzature. Prima di sospendere le attività per le pause di lavoro e a fine giornata è necessario accertarsi della messa in sicurezza del cantiere, degli apparecchi di sollevamento, degli impianti e delle macchine.

9.1.5. RISCHI LEGATI ALL'IGIENE NELLE AREE DI LAVORO

Tutte le aree di lavoro lungo linea (oltre ai cantieri base e al secondario all'atto dell'installazione) dovranno essere preventivamente bonificate.

Lo scenario tipico alla presa di possesso delle aree presenta erbe alte, rovi o sterpaglie; possono anche essere presenti rottami o rifiuti abbandonati. Si configurano così una serie di rischi rappresentati dalla presenza stessa di rifiuti (rischi biologici), possibili punture con siringhe abbandonate piuttosto che dalla presenza di ratti, vipere o insetti (zecche ecc.).

Gli addetti alla bonifica delle aree dovranno pertanto essere vestiti con pantaloni lunghi e stivali o tute con maniche lunghe, occhiali e guanti protettivi.

9.1.6. RISCHI DOVUTI ALLA PRESENZA DI RETI DI SERVIZI

Di seguito sono fornite alcune indicazioni generali sulle modalità da seguire nel caso di rinvenimento di reti di servizi sconosciute al momento della redazione del PSC.

Prima di attività comportanti scavi e sbancamenti con mezzi meccanici, le relative modalità operative devono essere definite in maniera chiara ed esaustiva dall'Appaltatore, concordate e verbalizzate nel corso di una

riunione congiunta tra Direttore dei Lavori, Coordinatore per l'esecuzione dei lavori ed Appaltatore da effettuarsi prima dell'inizio dei lavori ed a seguito di sopralluogo presso le aree di intervento in funzione anche di eventuali ulteriori informazioni disponibili al momento.

Infatti, anche se segnalate da rilievi o progetti, le reti di sottoservizi potrebbero non trovarsi lungo il tracciato segnalato sia come posizione sia come profondità. Inoltre, anche in seguito ad una verifica superficiale, una rete potrebbe non essere individuata e quindi non essere segnalata.

Le conseguenze di entrambi i precedenti casi potrebbero essere gravi, dunque anche nel caso in cui siano disponibili planimetrie dettagliate riportanti tracciati e tipologie di sottoservizi sulle aree di lavoro, gli scavi e tutte le operazioni nel sottosuolo andranno affrontati con la massima prudenza utilizzando mezzi appropriati in relazione alla profondità procedendo, se del caso, con scavo a mano.

Segue, per i rischi derivanti dalla presenza di reti di servizi rilevate e rilevabili, un'illustrazione delle misure minime e generali di prevenzione e delle istruzioni per gli addetti.

9.1.6.1 Linee elettriche interrate

Misure di prevenzione

Devono essere stabilite idonee precauzioni atte ad evitare possibili contatti diretti o indiretti con elementi in tensione.

Nel caso di demolizioni che interessino opere o parti di opere in corrispondenza delle quali sono presenti linee sottotraccia in tensione, il tracciato delle medesime deve essere rilevato e chiaramente segnalato a cura dell'Appaltatore, tramite bandelle colorate e cartellonistica apposita, precedentemente ad ogni attività lavorativa.

Nel caso di lavori di scavo è necessario procedere con cautela utilizzando mezzi ed utensili di scavo adeguati, procedendo, se del caso, con scavo a mano. Provvedere inoltre a mettere in atto sistemi di sostegno e protezione provvisori al fine di evitare pericolosi avvicinamenti e/o danneggiamenti alle linee stesse durante l'esecuzione dei lavori. Istruzioni per gli addetti

In presenza di cavi elettrici in tensione interrati o in cunicoli o sottotraccia il Direttore Tecnico di Cantiere fornirà precise istruzioni al personale al fine di evitare l'intercettazione ed il contatto con i cavi stessi. Qualora siano eseguiti lavori che possano interferire con le linee in tensione, le operazioni devono essere eseguite sempre previa disalimentazione delle linee stesse.

9.1.6.2 Reti di gas

Misure di prevenzione

Accertata la presenza di elementi di reti di distribuzione di gas che possono interferire con il cantiere, devono essere avvertiti tempestivamente gli esercenti tali reti al fine di concordare le misure essenziali di sicurezza da

prendere prima dell'inizio e durante lo sviluppo dei lavori. In particolare, è necessario preventivamente rilevare e segnalare in superficie il tracciato e la profondità degli elementi, tramite bandelle colorate e cartellonistica apposita, e stabilire modalità di esecuzione dei lavori tali da evitare l'insorgenza di situazioni pericolose sia per i lavori da eseguire, sia per l'esercizio delle reti. Nel caso in cui i lavori di demolizione interferiscano con tali reti è necessario prevedere sistemi di protezione e sostegno delle tubazioni messe a nudo, al fine di evitare il danneggiamento delle medesime ed i rischi conseguenti.

Istruzioni per gli addetti

È necessario procedere con cautela nei lavori di scavo, limitando vibrazioni e scuotimenti del terreno e procedendo per strati successivi. Quando tali lavori interferiscono direttamente con le reti è necessario mettere a nudo le tubazioni procedendo manualmente fino alla messa in sicurezza della tubazione interessata. I lavori devono essere eseguiti sotto la diretta sorveglianza di un preposto. Durante i lavori deve essere vietato fumare o usare fiamme libere. Qualora non sia possibile disattivare il tratto di rete interessato è necessario attivare un sistema di comunicazione diretto ed immediato con l'Ente esercente tale rete per la sospensione dell'erogazione nel caso di pericolo. Durante l'esecuzione dei lavori è necessario verificare, anche strumentalmente, l'eventuale presenza di fughe di gas; la strumentazione utilizzata e la procedura per la rilevazione dovrà essere inserita nel POS (Verificare come procedere tra le parti interessate ai lavori per la definizione del coordinamento, valutazione dei rischi, misure preventive in sicurezza da adottare, il tutto sotto la diretta sorveglianza del CEL).

9.1.6.3 Reti fognarie

Misure di prevenzione

Accertata la presenza di reti fognarie sia attive sia non più utilizzate, se tali reti interferiscono con le attività di cantiere, il percorso e la profondità devono essere rilevati e segnalati in superficie. Specialmente durante le operazioni di scavo, la presenza, anche al contorno, di reti fognarie deve essere nota, poiché costituisce sempre una variabile importante rispetto alla consistenza e stabilità delle pareti di scavo sia per la presenza di terreni di rinterro, sia per la possibile formazione di improvvisi vuoti nel terreno (tipici nel caso di vetuste fognature dismesse), sia per la presenza di possibili infiltrazioni o inondazioni d'acqua dovute a fessurazione o cedimento delle pareti qualora limitrofe ai lavori.

Istruzioni per gli addetti

Nei lavori di scavo da eseguire in prossimità di reti fognarie si deve sempre procedere con cautela; la pareti di scavo e le armature in corrispondenza di tali reti devono essere tenute sotto controllo da parte di un preposto. Quando la distanza tra lo scavo aperto e la rete fognaria preesistente non consente di garantire la stabilità della fognatura stessa è necessario mettere a nudo la condotta e proteggerla contro i danneggiamenti.

9.1.7. LINEE ELETTRICHE AEREE

All'esterno delle aree ferroviarie nel caso di presenza di linee elettriche aeree in tensione non possono essere eseguiti lavori né essere utilizzati apparecchi mobili se non rispettando opportune distanze da tali linee (art. 83 del D.Lgs. 81/08).

Un (kV) Distanza minima consentita (m)

$Un \leq 1$ 3

$1 < Un \leq 30$ 3,5

$30 < Un \leq 132$ 5

$Un > 132$ 7

Tab.1 Allegato IX del D.Lgs. 81/08

Nel caso in cui esista la possibilità di avvicinarsi sia pure accidentalmente a linee in tensione, a distanza inferiore a quella consentita, è necessario, previa segnalazione e consenso dell'Esercente le linee elettriche, provvedere, prima dell'inizio dei lavori, a mettere in atto adeguate protezioni atte ad evitare accidentali contatti o pericolosi avvicinamenti ai conduttori delle linee stesse quali: barriere di protezione per evitare contatti laterali con le linee; sbarramenti sul terreno e portali limitatori di altezza per il passaggio sotto la linea dei mezzi d'opera. Le barriere di protezione dovranno essere invalicabili e poste a distanza non inferiore a cinque metri dalle linee in tensione.

Le distanze minime di sicurezza sono quelle previste dal D.lgs. 81/08 presenti nell'allegato IX.

Nel caso si renda necessario intervenire a distanze inferiori a quelle consentite, si dovrà preventivamente provvedere alla disalimentazione e messa a terra di tutte le linee ed apparecchiature interessate seguendo le modalità indicate dalle norme di sicurezza dell'Ente esercente il servizio.

Istruzioni per gli addetti

Particolare attenzione va posta durante il trasporto con mezzi meccanici ed il sollevamento di materiali di notevoli dimensioni e nell'impiego di attrezzature con bracci mobili. Le operazioni di montaggio e smontaggio di strutture metalliche in prossimità di linee elettriche sotto tensione devono essere eseguite con estrema attenzione e ricorrendo sempre al sezionamento di queste ultime.

In base all'art.117 del D.Lgs. 81/08, quando occorre effettuare lavori in prossimità di linee elettriche o di impianti elettrici con parti attive non protette o che per circostanze particolari si debbano ritenere non sufficientemente protette, ferme restando le norme di buona tecnica, si deve rispettare almeno una delle seguenti precauzioni:

- mettere fuori tensione ed in sicurezza le parti attive per tutta la durata dei lavori;
- posizionare ostacoli rigidi che impediscano l'avvicinamento alle parti attive;
- tenere in permanenza, persone, macchine operatrici, apparecchi di sollevamento, ponteggi ed ogni altra attrezzatura a distanza di sicurezza.

La distanza di sicurezza deve essere tale che non possano avvenire contatti diretti o scariche pericolose per le persone tenendo conto del tipo di lavoro, delle attrezzature usate e delle tensioni presenti.

9.2. RISCHI TRASMESSI DAL CANTIERE ALL'AMBIENTE ESTERNO

La presenza di un cantiere può comportare una serie di rischi all'ambiente circostante, che possiamo riassumere nei seguenti:

- rumore;
- polveri-fumi;
- rifiuti;
- agenti potenzialmente inquinanti il suolo o le acque;
- circolazione stradale di mezzi pesanti;
- materiali o lavorazioni pericolose;
- danneggiamento di sottoservizi.

9.2.1. RUMORE- VIBRAZIONI

La legislazione in tema di «rumore» è rappresentata essenzialmente dalla “legge quadro sull'inquinamento acustico” n° 447 del 26/10/1995 e dal DPCM 1/3/1991 «limiti massimi di esposizione al rumore negli ambienti abitativi e negli ambienti esterni» modificato dal DPCM del 14/11/97 in funzione delle classi di destinazione d'uso del territorio e del periodo di riferimento (notturno o diurno).

In caso di superamento dei limiti di rumore ambientale di cui al DPCM del 01/03/91 si sottolinea l'obbligo, da parte dell'Impresa, della «Richiesta di deroga» al Comune.

L'Impresa dovrà provvedere ad insonorizzare (D.Lgs. 81/08), i macchinari rumorosi e ad utilizzare macchinari dotati di dispositivi che ammortizzino le vibrazioni.

L'appaltatore dovrà verificare, tramite appositi rilievi, che le lavorazioni eseguite ed i macchinari utilizzati rispettino i limiti di normativa, la strumentazione utilizzata e la procedura per la rilevazione dovrà essere inserita nel POS.

Istruzioni per gli addetti

Oltre alle misure tecniche ed organizzative previste per ridurre al minimo le emissioni sonore durante le attività lavorative è necessario attenersi alle seguenti misure ed istruzioni:

- Nell'uso di mezzi a motore a combustione interna il motore dovrà rimanere acceso per il tempo minimo indispensabile.
- I carter, ripari o elementi di lamiera della carrozzeria devono essere tenuti chiusi e saldamente bloccati;
- Non manomettere i dispositivi silenziatori dei motori;
- Evitare l'azionamento a vuoto delle attrezzature e dei mezzi.
- Rispettare gli orari previsti per le lavorazioni al fine di limitare il disturbo per l'emissioni sonore durante l'attività

9.2.2. POLVERI - FUMI

Nelle lavorazioni che comportano la formazione di polveri devono essere adottati sistemi di abbattimento e di contenimento il più possibile vicino alla fonte. Nello stabilire le prescrizioni devono essere tenute presenti in particolare modo quanto segue:

- Pericolosità delle polveri;
- Quantità prevista delle emissioni;
- Condizioni meteorologiche;
- Condizioni dell'ambiente circostante.

Di regola è sufficiente provvedere ad inumidire il materiale polverulento (scavi e demolizioni) e, ove del caso, segregare l'area di lavorazione per contenere l'abbattimento delle polveri (lavori di sabbiatura).

Istruzioni per gli addetti

Per quanto riguarda polveri, gas e vapori, alle misure tecniche da adottare per ridurre al minimo le emissioni, è necessario associare misure procedurali ed istruzioni, quali:

- Divieto di gettare materiali dall'alto, utilizzare canali di scarico a tenuta di polveri con bocca di scarico il più vicino possibile alla tramoggia o zona di raccolta;
- Irrorare il materiale di risulta polverulento prima di procedere alla sua rimozione;
- Coprire i carichi che potrebbero disperdere polveri o oggetti durante il trasporto, con appositi teloni;
- Irrorare periodicamente i percorsi dei mezzi meccanici sulle piste in terra battuta;
- Divieto di bruciare residui di lavorazioni e/o imballaggi che provochino l'immissione nell'aria di fumi o gas.

Sarà onere dell'Appaltatore l'individuazione nel proprio POS di tutte le misure che intende adottare al fine di minimizzare le emissioni di polveri/fumi verso l'ambiente esterno.

9.2.3. RIFIUTI

L'Appaltatore dovrà provvedere a stipulare opportuni accordi con il Comune o l'Ente preposto alla raccolta/smaltimento dei rifiuti, ed a redigere un piano coordinato di smaltimento dei rifiuti solidi urbani ed assimilabili, prodotti nell'ambito del cantiere.

Per tutti gli altri rifiuti prodotti in cantiere si dovranno seguire le procedure di legge relative allo stoccaggio provvisorio. A tal fine l'Appaltatore dovrà predisporre un piano di smaltimento dei rifiuti classificati «Rifiuti Urbani» (pericolosi e non pericolosi) e «Rifiuti Speciali» (pericolosi e non pericolosi), attenendosi a quanto indicato dal Decreto legislativo n. 152 del 3 aprile 2006. Gli stessi dovranno essere sottoposti a test di cessione per verificare la tipologia di discarica idonea per il conferimento a norma di legge.

9.2.4. AGENTI POTENZIALMENTE INQUINANTI IL SUOLO O LE ACQUE

Inquinamento della falda

Le acque di lavorazione o di lavaggio in eccesso, quando non siano contenute all'interno del cantiere per essere reimpiegate nel ciclo di produzione, devono essere convenientemente depurate prima di essere immesse nell'ambiente circostante (canali, corsi d'acqua, bacini).

A seconda dei casi potrà essere necessario prevedere «vasche di decantazione», «nastropresse» per l'abbattimento dei fanghi, impianti di depurazione e controllo delle acque trattate.

I rifiuti di lavorazione devono essere raccolti, ordinati, reimpiegati e/o smaltiti in conformità alle disposizioni vigenti. Devono essere pertanto considerati e valutati i residui di lavorazioni che possono essere reimpiegati (terra, macerie), i rifiuti speciali (imballaggi, legname, contenitori), i rifiuti pericolosi e quelli tossico nocivi (residui di vernici, solventi, collanti). Istruzioni per gli addetti

Per quanto riguarda i rifiuti o gli scarti di lavorazione, devono essere tenuti in modo ordinato all'interno del cantiere o in area appositamente attrezzata e perimetrata, in attesa di essere reimpiegati o smaltiti.

9.2.4.1 Reti dell'acqua

Misure di prevenzione

Accertata la presenza di elementi di reti di distribuzione di acqua, si dovrà provvedere a rilevare e segnalare in superficie il tracciato e la profondità tramite bandelle colorate e cartellonistica apposita. Nel caso in cui i lavori di demolizione possano interferire con le reti suddette o attraversarle è necessario prevedere sistemi di protezione e di sostegno delle tubazioni, al fine di evitare il danneggiamento ed i rischi che ne derivano.

Istruzioni per gli addetti

In presenza di reti di acqua che interferiscono con i lavori di scavo è necessario procedere con cautela, limitando le azioni di disturbo in prossimità delle reti medesime (vibrazioni, scuotimenti, franamenti).

Qualora i lavori interferiscano direttamente con le suddette reti è necessario mettere a nudo ed in sicurezza le tubazioni, procedendo manualmente e sotto la diretta sorveglianza di un preposto.

Durante l'esecuzione delle suddette fasi di lavoro è necessario organizzare la pronta interruzione dell'alimentazione al tratto di rete interessata dai lavori, da attivare in caso di necessità.

9.2.5. CIRCOLAZIONE STRADALE

Per il trasporto di materiali via strada, l'Impresa appaltatrice dei lavori dovrà predisporre un piano come descritto nel paragrafo «circolazione dei mezzi d'opera».

Tale piano dovrà essere aggiornato ogni qualvolta le condizioni di cantiere lo richiedano. Nel piano operativo, sulla base dell'organizzazione predisposta e delle caratteristiche dei mezzi effettivamente adoperati, l'impresa dovrà valutare eventuali misure di sicurezza per prevenire o ridurre i rischi indotti dal traffico dei mezzi di cantiere, tenendo conto di quanto indicato nel presente elaborato.

Il traffico su strade pubbliche sarà concordato dall'Appaltatore con le autorità competenti.

9.2.6. PRESENZA DI SOSTANZE ESPLOSIVE O FACILMENTE INFIAMMABILI

Nei lavori effettuati in presenza di materiali, sostanze o prodotti infiammabili, esplosivi o combustibili, devono essere adottate le misure atte ad impedire i rischi conseguenti. In particolare:

- le attrezzature e gli impianti devono essere di tipo idoneo all'ambiente in cui si deve operare;
- le macchine, i motori e le fonti di calore eventualmente preesistenti negli ambienti devono essere tenute inattive; gli impianti elettrici devono essere messi fuori tensione;
- non devono essere contemporaneamente eseguiti altri lavori suscettibili di innescare esplosioni od incendi, né introdotte fiamme libere o corpi caldi;
- gli addetti devono portare calzature ed indumenti che non consentano l'accumulo di cariche elettrostatiche o la produzione di scintille e devono astenersi dal fumare;
- nelle immediate vicinanze delle zone di lavorazione devono essere predisposti estintori idonei per la classe di incendio prevedibile;
- all'ingresso degli ambienti o alla periferie delle zone interessate dai lavori devono essere poste scritte e segnali ricordanti il pericolo.

Durante le operazioni di taglio e saldatura deve essere impedita la diffusione di particelle di metallo incandescente. Gli addetti devono fare uso degli idonei dispositivi di protezione individuali.

10. MISURE DI SICUREZZA E PROTEZIONE PER RISCHI DERIVANTI DALLA PRESENZA DI ESERCIZIO FERROVIARIO

Le regole tecniche organizzative e di sicurezza per i cantieri di lavoro in presenza di esercizio ferroviario sono definite nell'Istruzione per la Protezione dei Cantieri (IPC). In questo capitolo sono evidenziate alcune misure di prevenzione e protezione definite in tali Istruzioni.

10.1. NOZIONI GENERALI DI SICUREZZA IN PRESENZA DI ESERCIZIO FERROVIARIO

1. Qualsiasi lavorazione in prossimità dell'esercizio ferroviario deve essere preventivamente sottoposta all'approvazione del gestore dell'infrastruttura. La prescrizione riguarda anche lavorazioni che si svolgono a distanza di sicurezza dallo stesso ma comunque in vicinanza.
2. La sosta e il deposito di materiale rotabile sui binari di stazione, di scambi o tronchini dovranno sempre essere concordati con il personale F.S. del Movimento.
3. Ogni qualvolta che, per l'esecuzione dei lavori, si renda necessario lo spostamento dei mezzi meccanici (escavatori, camion, gru, ecc..) gommati o cingolati che invadano la sagoma ferroviaria o si avvicinino ai binari ad una distanza inferiore a quella di sicurezza, così come prescritto all'art.13 del DPR 469/79 (attuazione art.16 della Legge 191/74) si dovrà preventivamente richiedere al personale F.S. competente, l'opportuna attuazione di quanto previsto nelle IPC.
4. Negli spostamenti lungo le sedi ferroviarie il personale dovrà:
 - fare attenzione nell'attraversamento dei binari, in particolare nei piazzali di stazione, dove il movimento dei treni è più frequente e imprevedibile;
 - lungo linea, percorrere i sentieri in senso contrario alla direzione di normale marcia dei treni e mantenersi comunque ad una distanza non inferiore a quella di sicurezza dalla più vicina rotaia;
 - voltarsi frequentemente per proteggersi da eventuali treni provenienti dalla stessa direzione di marcia;
 - non invadere la sagoma con materiale o attrezzi trasportati;
 - fare attenzione alle segnalazioni acustiche dei treni e rendersi conto immediatamente dell'esatta provenienza del treno.
5. È vietato con macchine o motocarrelli uscire dagli appositi spazi riservati all'impresa senza preventiva autorizzazione.
6. È necessario, nelle operazioni di carico e scarico dei veicoli, accertarsi che in nessun caso si possa venire a contatto con la linea di contatto o con linee comunque in tensione.
7. Quando il cantiere comprende aree dei quali corre un binario elettrificato, è necessario provvedere alla disalimentazione permanente della linea di contatto interessata.

8. È vietato manomettere o intervenire su qualsiasi impianto, macchinario, materiale di proprietà delle F.S.
9. È vietata la sosta del materiale rotabile dell'impresa su binari in esercizio senza averlo preventivamente concordato con il personale F.S.
10. È vietato passare sotto i carri fermi.
11. I portelli dei carri dovranno essere ben assicurate in posizione di chiusura.
12. Sulle linee esercitate a trazione elettrica dovrà essere tenuto presente che i fili d'alimentazione entro e fuori della linea ferroviaria sono da considerarsi permanentemente sotto tensione e che il contatto con essi è sicuramente causa di morte.
13. Nel sottopassare i fili delle linee elettriche con pertiche, pali, scale ed altri oggetti molto lunghi, si dovrà avere cura di tenerli convenientemente abbassati per evitare qualsiasi possibilità di contatto. È vietato circolare con autogrù il cui braccio non è completamente abbassato: esso, infatti, dovrà essere bloccato sia in senso orizzontale sia verticale in modo da non poter interessare nei suoi movimenti sia la sagoma limite del binario attiguo, che le linee di trazione elettrica sovrastanti.
14. In caso di contatto accidentale continuato con i fili delle linee elettriche non si dovrà toccare il corpo dell'infortunato neanche indirettamente, con oggetti costituiti da materiale non conduttore (legno, stoffe, ecc.) ma richiedere nel modo più sollecito possibile che sia tolta tensione.
15. Tutti i componenti la squadra o il cantiere dovranno prestare particolare attenzione al richiamo del fischio emesso dai treni in corrispondenza della tabella «S» o «C» o «F».
16. È vietato attraversare i binari. Dove consentito è vietato attraversare i binari trasportando materiale che per la sua lunghezza costituisca pericolo di ingombro di sagoma o che per le sue dimensioni precluda ogni forma di visibilità.
17. Le varie mansioni di avvisatore, di avvistatore, di vedetta, dovranno essere attribuite a persone in possesso dell'abilitazione prescritta e dei necessari requisiti individuali di avvedutezza e senso di responsabilità. Possono, inoltre, essere affidate alla stessa persona più mansioni fra quelle suddette se, in relazione alle caratteristiche del cantiere, sussistono le condizioni per cui esse possono essere svolte senza che una mansione distolga l'incarico dall'adempimento delle altre.
18. Nei cantieri di lavoro operanti su linee a due o più binari, qualunque sia il regime di protezione, dovrà essere segnalato da parte dell'avvistatore mediante l'azionamento degli appositi strumenti, l'avvicinarsi dei treni che percorrono il binario attiguo a quello di lavoro.
19. Tutte le attività previste in linea dovranno essere svolte da una squadra composta da un minimo di due persone.
20. In galleria dovranno necessariamente operare due persone.

21. La protezione dei cantieri di lavoro, nell'ambito delle stazioni, si effettua oltre che con i criteri stabiliti per la protezione in piena linea, anche prestando attenzione al movimento dei treni, di cui si ignora la provenienza. Inoltre, quando l'intervista non consente di operare in uno spazio adeguato è necessario far mettere fuori servizio il binario o ambedue i binari interessati.
22. Sulle linee percorse da treni a velocità superiore a 160 km/h si dovrà ricorrere per l'esecuzione di lavori, al «regime di interruzione».

10.2. RISCHI SPECIFICI FERROVIARI E RELATIVE MISURE DI PREVENZIONE

10.2.1. RISCHIO DI INVESTIMENTO DURANTE LA PERMANENZA O LO SPOSTAMENTO SUI PIAZZALI E IN LINEA

Misure generali di prevenzione:

- La permanenza sui piazzali ferroviari o in linea dovrà limitarsi esclusivamente alla zona interessata all'intervento. Per gli spostamenti sui piazzali dovranno essere utilizzate le piste pedonali esistenti.
- È vietato usare durante gli spostamenti biciclette, ciclomotori, autoveicoli, motocarri se non previa specifica autorizzazione a norma dell'art.13 Legge 191/74 (artt. 10 e 11 del DPR 468/79).
- È vietato attraversare i binari in esercizio se non utilizzando gli appositi sottopassaggi. In mancanza degli stessi o in caso di eccezionale necessità per l'attraversamento dei binari di stazione in esercizio dovranno essere utilizzate le apposite passatoie a raso.
- La permanenza nelle immediate vicinanze dei binari in esercizio e lo spostamento lungo gli stessi è un'operazione a rischio di investimento e pertanto occorre prestare la massima attenzione.
- La circolazione a piedi sui piazzali ferroviari è regolamentata da specifiche disposizioni emanate dai Responsabili delle singole stazioni con apposito Ordine Interno. Sullo stesso sono inoltre indicati i luoghi ove sono esposte e visionabili le planimetrie indicanti gli itinerari idonei a spostarsi con sicurezza rispetto alla circolazione dei rotabili (art. 8 Legge 191/74 - art. 6 DPR 469/79). Copia del suddetto Ordine Interno dovrà essere richiesto al Responsabile della stazione interessata ai lavori.
- Prima di effettuare spostamento sui piazzali e negli interbinari dei binari in esercizio dovranno essere sempre assunte a cura dell'interessato preliminari notizie circa la circolazione dei treni, i movimenti di manovra o altri convogli ferroviari.
- Quando si eseguono lavori su binari in esercizio e nelle immediate adiacenze che comportino l'occupazione con uomini, mezzi e attrezzi dei binari stessi o anche della sola sagoma libera di transito, dovrà essere predisposta apposita organizzazione protettiva per le persone addette ai lavori per assicurare l'incolumità degli stessi al passaggio dei treni. L'organizzazione protettiva è definita nell'Istruzione per la Protezione dei Cantieri di lavoro (IPC). Il personale adibito alla protezione dei cantieri di lavoro, ovunque operante, nonché gli agenti preposti alla conduzione e scorta dei carrelli e dei treni materiali, dovranno essere in possesso di apposita abilitazione.

- Stando sui bordi dei marciapiedi o in prossimità dei binari, seppure a distanza di sicurezza, vigilare costantemente per evitare possibili investimenti da movimenti di rotabili.

10.2.2. RISCHIO DI INCUNEAMENTO DEI PIEDI O DEGLI ARTI INFERIORI FRA L'AGO E IL CONTROAGO DEI DEVIATOI MANOVRATI ELETTRICAMENTE A DISTANZA

Misure generali di prevenzione:

- È vietato attraversare i binari in prossimità dei deviatori elettrici manovrati a distanza.
- Per lo spostamento o l'attraversamento utilizzare le norme di cui al punto precedente.
- Utilizzare sui piazzali ferroviari scarpe antinfortunistiche con dispositivo per lo sfilamento rapido.
- Adottare sempre la massima attenzione e cautela personale.

10.2.3. RISCHIO DI INDEBITO LANCIO DI OGGETTI DAI TRENI IN TRANSITO, DI PROIEZIONE DI CORPUSCOLI E SCORIE DI FRENATURA

Misure generali di prevenzione:

- Al momento del transito dei treni o al passaggio di manovre o altri convogli ferroviari, ripararsi o voltare le spalle al convoglio per evitare possibili infortuni agli occhi e al viso.

10.2.4. RISCHIO DI SCIVOLAMENTO SU SUPERFICI DI APPOGGIO DEL PIEDE SDRUCCIOLEVOLI, CON PARTICOLARE RIFERIMENTO ALLE TRAVERSE OVE NORMALMENTE SOSTANO I LOCOMOTORI DIESEL

Misure generali di prevenzione:

- È vietato attraversare i binari in esercizio.
- Non poggiare mai i piedi su traverse coperte di olio o grasso rilasciato accidentalmente dai locomotori onde evitare il rischio di caduta per scivolamento.
- Per lo spostamento sui piazzali ferroviari utilizzare scarpe antinfortunistiche munite di suola antiscivolo.

10.2.5. RISCHIO DOVUTO A OSTACOLI FISSI O MOBILI LUNGO LE ZONE DI PASSAGGIO

Misure generali di prevenzione:

10.2.6. RISCHIO RUMORE

Misure generali di prevenzione:

- • Sui piazzali ferroviari esiste una rumorosità di "fondo" dovuta alla normale attività ferroviaria stimata mediamente in un Leq di 80 dB(A). L'esatta intensità della rumorosità ambientale può comunque variare da impianto a impianto. Il relativo valore dovrà pertanto essere richiesto di volta in volta al Responsabile dell'impianto interessato.

10.2.7. RISCHIO ELETTRICITÀ

Le misure di sicurezza da attuare in caso di rischio elettrico sono prescritte, per ciò che riguarda gli impianti ferroviari, al Capo IV della Legge 191/74 «Prevenzione degli infortuni sul lavoro nei servizi e negli impianti gestiti dall'Azienda autonoma delle ferrovie dello Stato». Il rischio di natura elettrica caratteristico per l'ambito ferroviario è quello di folgorazione per contatto con il conduttore dell'impianto di Trazione Elettrica.

Per il rischio elettricità valgono le seguenti misure generali di prevenzione:

- Tutte le condutture elettriche di trasporto, di alimentazione, di contatto e di distribuzione ed in genere le linee sotto tensione nonché le apparecchiature alle stesse connesse dovranno considerarsi permanentemente sotto tensione. Il loro contatto, anche indiretto, oppure il solo troppo avvicinarsi ad esse dovrà ritenersi mortale.
- Prima di avvicinarsi con le suddette parti è rigorosamente prescritta un'adeguata protezione.
- Non avvicinarsi mai con la persona o con gli attrezzi a distanza inferiore a quella di sicurezza dai conduttori, isolatori ed accessori.
- Non toccare qualsiasi filo metallico pendente potendo essere questo sotto tensione.
- Durante la manipolazione o il trasporto di oggetti alti assicurarsi che questi non vadano ad interferire anche accidentalmente con la linea di contatto entro il limite di sicurezza. Il trasporto di cui sopra, dovrà essere eseguito, per quanto possibile, disponendo l'oggetto in posizione orizzontale.
- Nel caso si debbano eseguire scavi, sondaggi o quant'altro, si rende necessario conseguire preventiva autorizzazione dal personale F.S. interessato e dopo che sia stata verificata la eventuale presenza di cavi interrati e sotto tensione.
- In caso di incendio non usare acqua in presenza di linea di contatto elettrica e dare subito avviso al personale F.S. secondo il piano di emergenza predisposto.
- È vietato usare getti di acqua a qualsiasi scopo nelle vicinanze di linee di contatto elettriche.
- Non accendere o bruciare erbe o quant'altro nelle vicinanze di linee elettriche.

10.2.8. RISCHI DI CARATTERE PARTICOLARE

Misure di prevenzione:

Al fine di consentire, a tutti gli agenti impegnati nell'esecuzione dei lavori in impianti in esercizio, di avere compiuta conoscenza :

- della condizione e degli ulteriori rischi di carattere particolare dell'ambiente nel quale i lavori stessi andranno ad essere eseguiti ;
- della organizzazione complessiva del cantiere e delle eventuali specifiche cautele da adottare;
- di ulteriori specifiche norme di sicurezza o modalità comportamentali a cura dei responsabili operativi delle singole strutture (F.S. e Appaltatore).

Una preventiva ricognizione dei luoghi interessati alle lavorazioni dovrà sempre essere effettuata, alla presenza di FS, DL, CEL e Appaltatore.

Prima dell'inizio delle attività sarà fatto tra le strutture competenti di RFI (S.O.G.O.T, Territoriali e Servizi, ecc..) il CEL e la ditta Appaltatrice una riunione di coordinamento anche al fine di aggiornare lo scambio Rischi, assumendo informazioni circa la sussistenza di ulteriori rischi.

Le risultanze del sopralluogo dovranno essere verbalizzate e recepite nel Piano Operativo di Sicurezza dell'impresa, che il CEL integrerà nel PSC.

Ogni ulteriore informazione attinente ai rischi specifici in ambito ferroviario, dovrà essere assunta a cura del CEL presso gli uffici compartimentali/tronco FS.

L'Appaltatore è tenuto a comunicare al CEL i rischi ed i pericoli derivanti dall'uso dei propri materiali e strumenti nonché i rischi e pericoli correnti alle proprie attività per il successivo inoltro, a cura del Direttore Lavori, alle FS.

10.3. PROTEZIONE DEI CANTIERI SU LINEE FERROVIARIE IN ESERCIZIO

Quando si eseguono lavori in ambiente ferroviario che comportino eventuali soggezioni all'esercizio ferroviario, intese come:

- occupazione, da parte di addetti ai lavori, del binario o della zona adiacente ad esso (entro i limiti specificati dall'art.10 comma 1 della IPC).
 - interferenza tra mezzi e attrezzature con la sagoma di libero transito
 - indebolimento o discontinuità della via.
- o Dovrà essere sempre attivata una predisposizione organizzativa, definita con «Protezione del cantiere di lavoro», che garantisca la incolumità delle persone addette ai lavori e nello stesso tempo la sicurezza e la regolarità della circolazione.
 - o Detta predisposizione organizzativa è riportata nel comma 2 della «Istruzione per la Protezione del Cantiere» vigente, emessa da Rete Ferroviaria Italiana S.p.A..
 - o Tale predisposizione si attua con:

- una conoscenza precisa dell'ambiente in cui si opera e dei comportamenti nei riguardi dell'esercizio ferroviario
- un buon uso dei mezzi ottici ed acustici (bretelle segnaletiche gialle/arancioni fluororifrangenti, fischiotti, trombe, sirene, bandiere rosse, bandiere a scacchi bianchi e neri, lanterne rosse, torce a fiamma rossa);
- una perfetta dislocazione delle tabelle di segnalazione;
- una perfetta dislocazione degli agenti che provvedono alla protezione dei cantiere, che sono:

- Avvistatore

L'agente «avvistatore» è la persona dislocata a conveniente distanza dal cantiere (o dalla squadra) che ha il compito di segnalare l'arrivo dei treno.

- Avvisatore

L'agente «avvisatore» è la persona che si trova sul cantiere (o sulla squadra) e ha il compito di avvisare i lavoratori di sgombrare la sede ferroviaria dove si sta operando, in tempo utile.

- Vedetta

La «vedetta» è la persona che va dislocata in punti strategici della linea ferroviaria e ha il compito di fare da tramite tra l'avvistatore e l'avvisatore quando tra i due non sussistono condizioni di reciproca visibilità.

L'appaltatore dovrà ottemperare a tutte le prescrizioni in essa contenute, abilitando, ove previsto e/o richiesto, proprio personale alle funzioni specifiche, in essa indicate, che potranno essergli affidate.

Il testo della «Protezione del cantiere di Lavoro» è riportato in allegato, insieme con i riferimenti alla normativa inerente la Sicurezza e l'igiene del lavoro nel settore delle Costruzioni.

10.4. ESECUZIONE DI LAVORI IN AMBIENTE FERROVIARIO

Si definisce regime di esecuzione dei lavori agli effetti della sicurezza, il modo con il quale sono regolati i lavori agli effetti della protezione del cantiere (Art.10 comma 3 della IPC). Sono adottabili i seguenti regimi:

- «regime di interruzione del binario»
- «regime di liberazione del binario su avvistamento»

10.4.1. REGIME DI INTERRUZIONE DEL BINARIO

La circolazione dei treni va interrotta quando i lavori, per la loro natura, risultano incompatibili con essa.

In tale regime, durante l'esecuzione dei lavori, la circolazione è interrotta e la sicurezza del cantiere è garantita dai rapporti istituiti coi dirigenti del Movimento. L'esecuzione dei lavori con tale regime, avviene o durante

«interruzioni programmate» (completo arresto della circolazione su un determinato tratto di linea e per determinati periodi di tempo) o durante «intervalli d'orario» o durante «interruzione di servizio»..

Nelle linee a doppio binario, quando la circolazione è interrotta solo sul binario su cui si lavora, dovranno essere adottate le necessarie cautele rispetto al binario che resta in esercizio e che può essere percorso da treni circolanti nei due sensi.

In tal caso deve essere esercitata una opportuna sorveglianza affinché:

- sia tassativamente osservato il divieto di impegnare con persone o attrezzi la sagoma del binario attiguo. Quando ciò si dovesse rendere necessario per esigenze di lavoro, si dovrà richiedere ad RFI l'organizzazione della Protezione Cantieri.
- sia predisposta, a titolo di maggiore cautela una segnalazione su avvistamento dell'approssimarsi dei treni che percorrono il binario stesso;
- sia fermato il treno con le apposite bandiere rosse o con il solo movimento delle braccia se si riscontrano anomalie o situazioni di pericolo in mezzo ai binari.
- Qualora, per le caratteristiche del cantiere e delle relative attività di lavoro, le cautele indicate nei punti precedenti possono risultare insufficienti, in casi particolari può essere richiesta una opportuna riduzione di velocità a tutti i treni percorrenti il binario attiguo a quello di lavorazione (art.11 comma 9 della IPC).

La riattivazione della circolazione è disciplinata come indicato all'art.11 della IPC.

10.4.2. REGIME DI LIBERAZIONE DEI BINARIO SU AVVISTAMENTO

Solo per le attività che comportano verifiche non intrusive e/o l'utilizzo di attrezzature individuali portatili per interventi di breve durata con tempo di liberazione del binario praticamente nullo (interventi per la ricerca di guasti e per operazioni di verifica dei collegamenti e delle apparecchiature afferenti ai pedali, ai circuiti di binario e a quelli di ritorno TR e di terra, ecc.) nonché per tutte le attività di vigilanza e controllo può essere adottata la protezione basata sull'avvistamento secondo quanto previsto dall'art.16 IPC (Disposizione di esercizio n.17/2011).

Per l'osservanza di tale regime, che consente di organizzare una protezione dei cantieri in maniera autonoma ed indipendente dalle informazioni sulla circolazione dei treni, è necessario che sussista la possibilità di avvistare i treni ad una distanza preventivamente stabilita dal cantiere, detta «distanza di sicurezza», affinché l'avviso al cantiere dell'approssimarsi dei treni stessi possa essere tempestivo e quindi tempestivo possa anche essere lo sgombero del binario (art.13 comma 1 della IPC). L'avvistamento può essere effettuato direttamente (da parte dell'agente addetto alla protezione del cantiere) o indirettamente (per mezzo di altri agenti in collegamento ottico ed acustico con l'agente stesso o per mezzo di apparecchi telefonici o apparecchiature elettromeccaniche). La dislocazione del personale addetto alle segnalazioni (agente avvistatore, agente

avvisatore, apposita vedetta) sarà decisa dall'agente FS, designato all'organizzazione della protezione cantieri, in collaborazione con il Capo Cantiere (art.13 comma 5 della IPC).

10.5. CIRCOLAZIONE DEI CARRELLI

Per la movimentazione delle macchine delle ditte appaltatrici in regime d'interruzione, occultamento e scopertura dei segnali di rallentamento attivati per motivi precauzionali, ci si dovrà attenere a quanto previsto dalle ICC (Istruzione per la Circolazione dei Carrelli) e dalla Disposizione n° 33 del 22/11/2000 emessa da Divisione Infrastruttura, che, in deroga a quanto previsto dal comma 1 art.3 ICC, delibera che «le macchine delle ditte appaltatrici, circolanti in linea in regime di interruzione, possono non essere scortate da agente FS in possesso di apposita abilitazione, quando ricorrono le condizioni stabilite dall'allegato alla presente deliberazione».

Valgono inoltre le seguenti misure generali di prevenzione:

- La circolazione di carrelli potrà essere effettuata in regime di «interruzione del binario» o con protezione affidata ai Dirigenti Movimento o con modalità dei treni materiali, mentre resta esclusa la protezione affidata all'agente di scorta.
- Prima di mettere un carrello in circolazione accertarsi, per mezzo della targa applicata al carrello o del libretto di circolazione, quali siano le velocità e la portata massima consentita.
- Accertarsi che il carrello sia provvisto di almeno due «scarpe» o «cunei» di stazionamento.
- Accertarsi che il carico, che non deve eccedere la portata massima consentita, sia ripartito su tutte le ruote (ciò allo scopo di evitare spostamenti del carrello durante la marcia), che esso non ecceda la sagoma limite e che le attrezzature elevabili siano in posizione retratta a distanza di sicurezza dalla linea aerea elettrificata.
- Controllare che i mezzi di illuminazione e di segnalamento siano efficienti.
- Verificare che gli organi di collegamento dei carrelli siano del tipo rigido regolamentare. Non sostituire mai questi organi con mezzi di fortuna.
- Ricordarsi che, per piccoli spostamenti, i carrelli vanno sempre spinti e mai tirati.
- Durante la circolazione del carrello, ricordarsi di emettere frequenti segnali acustici nel percorrere gallerie e curve in trincea e di avvicinarsi con marcia a vista nei pressi dei passaggi a livello.
- Percorrendo un tratto di discesa con carrello a motore, procedere sempre con la marcia inserita.
- Quando i carrelli percorrono lo stesso tratto di linea tra essi deve sempre sussistere una distanza di sicurezza.
- Durante la marcia è assolutamente vietato prendere posto sui carrelli (piattine).

- Durante la sosta dei convogli, per passare da un carrello all'altro bisogna scendere dall'uno e salire sull'altro, senza ricorrere a movimenti pericolosi (salti).
- É vietato caricare o scaricare materiali ed attrezzi da carrelli in movimento.
- É vietato superare la velocità massima consentita al motocarrello, risultante dalla targa e dal libretto di circolazione. I convogli, non devono superare la velocità di 30 Km/ora.
- É vietato scendere dal carrello dalla parte dell'interbinario.
- É vietato aprire gli sportelli dal lato interbinario.
- Quando il carrello è in sosta e si devono compiere operazioni di carico e scarico su linea a doppio binario, è necessario istituire la protezione rispetto ai treni che circolano sul binario attiguo.
- Le gru sui carrelli devono essere dotate di fermi elettromeccanici per impedire movimenti che comportino l'impegno della distanza di sicurezza dalla linea di contatto, o della sagoma limite del binario attiguo.
- É vietato camminare in mezzo ai binari e davanti ai veicoli in movimento. Negli spostamenti a piedi il personale deve percorrere gli appositi sentieri e mantenersi comunque a una distanza non inferiore a quella di sicurezza dalla più vicina rotaia.
- Per quanto riguarda lo spostamento dei carri su binario si rammenta che il trasferimento di macchinari e materiali lungo la linea dovrà avvenire nel rispetto della Disposizione n.33 del 22/11/2000 di Divisione Infrastruttura (Allegato VI) e di quanto indicato dalle fiancate orario della linea interessata.

10.6. NORME DI SICUREZZA RIGUARDANTI LA CONDUZIONE DEI LAVORI

Prima dell'inizio di qualsiasi lavoro da eseguirsi in presenza dell'esercizio, devono essere predisposte, da parte di chi è preposto alla organizzazione della protezione, tutti i provvedimenti occorrenti per la protezione, in relazione alla natura dei lavori da eseguire e dei mezzi d'opera da impiegare, alle caratteristiche della circolazione sulla linea, nonché alle esigenze particolari di determinate fasi di lavoro (art.14 comma1 della IPC).

Nell'art.18 della IPC vengono riportate le norme che in genere devono essere rispettate durante la condotta dei lavori.

10.6.1. POSIZIONAMENTO DELLA SEGNALETICA

Per segnalare ai macchinisti dei treni l'approssimarsi di zone dove si svolgono lavori, esistono due tabelle rettangolari con lettera «C» in bianco su fondo nero e in nero su fondo bianco. Ciò in aggiunta alla tabella con la lettera «S» in bianco su fondo nero, già da tempo in uso, il cui impiego resta limitato ai soli cantieri di lavoro composti da un unico gruppo di operai concentrato in breve tratto di linea.

La tabella «C», in bianco su fondo nero, viene utilizzata per segnalare a distanza la presenza del cantiere in linea, la tabella «C» barrata, in nero su fondo bianco, per indicare il punto dove termina il cantiere. Esse vanno collocate sempre in coppia, mettendo la tabella con la lettera «C», in bianco su fondo nero, a 1200 m di distanza dall'inizio del cantiere di lavoro e la tabella con la lettera «C» barrata, in nero su fondo bianco, alla fine del tratto in lavorazione, oltre il quale non si devono trovare operai, anche isolati, impiegati nei lavori.

Solo sulle linee a doppio binario, dove il cantiere interessa uno solo dei due binari di corsa, dovendo segnalarne la presenza anche ai treni che provengono sullo stesso binario, dalla direzione opposta per un'eventuale circolazione in senso illegale, le tabelle «S» e «C» vanno collocate dalla parte della banchina del binario impegnato dal cantiere a una distanza di 1200 m dall'inizio del cantiere stesso. La tabella «F» serve unicamente per avvisare il macchinista di emettere un fischio «moderatamente prolungato».

Essa va esposta:

- sul binario attiguo a quello in cui si lavora in precedenza della zona dei lavori;
- in precedenza a determinati P.L.;
- in precedenza a punti singolari della linea (curve, dossi, ecc.).

La distanza fra punto protetto e tabella è di 400 metri.

É importante che nell'ambito dei cantieri di lavoro e nelle relative adiacenze non ci siano depositi di materiali o ostacoli vari (rami di piante, vegetazione, ecc.) che coprano la visuale dei segnali per la protezione dei cantieri.

Il capocantiere si deve tenere sempre informato circa la possibilità di transito di treni con verso illegale di circolazione, e deve predisporre la necessaria vigilanza sulla base della riunione di Coordinamento e l'organizzazione della Protezione Cantieri predisposta da RFI.

10.6.2. SCAMBIO MODULI

Nel caso in cui per l'esecuzione dei lavori il personale debba venire in contatto con condutture e attrezzature sotto tensione o anche solamente avvicinarsi ad esse ad una distanza inferiore a quella di sicurezza, i lavori dovranno essere eseguiti solo se sia possibile togliere la tensione alle condutture e attrezzature. In tal caso, i lavori potranno essere iniziati solo dopo che il capo cantiere o persona da lui designata abbia ottenuto dall'agente delle FS designato dalla Dirigenza la dichiarazione scritta dell'avvenuta tolta tensione dalle attrezzature e dalle condutture e della loro «messa a terra», e con l'indicazione esatta della tratta o tratte sulle quali si dovrà lavorare e dei limiti di tempo concessi per l'esecuzione del lavoro.

Un'analogha dichiarazione scritta sarà consegnata dal capo cantiere all'agente FS a lavori ultimati per consentire la riattivazione delle linee.

10.6.3. POSIZIONAMENTO DEI DISPOSITIVI DI MESSA A TERRA

Fondamentale precauzione da adottare, all'inizio di un lavoro che comporti l'interruzione del circuito delle linee di contatto e di alimentazione, è l'apposizione a vista sui conduttori di idonei dispositivi di «corto circuito» da installare a monte e a valle della zona di lavoro; essi vanno agganciati prima alle rotaie, mediante morsetti, e poi ai conduttori stessi.

A lavoro ultimato, per disinserire il dispositivo, occorrerà staccare per prima la parte posta sui conduttori e poi il morsetto sulla rotaia.

10.6.4. COMPORTAMENTO NELL'AMBITO DEL REGIME DI LIBERAZIONE DEL BINARIO SU AVVISTAMENTO

Le squadre, che operano lungo linea o in stazione, debbono sempre esporre alla distanza di 1200 m, su entrambi i sensi di marcia, la prescritta tabella «S». Al termine di ogni lavoro le tabelle dovranno essere rimosse.

Qualora squadre di lavoro operino sul binario o nelle sue vicinanze, esse devono essere protette da segnali acustici azionati da uno o più persone (agenti avvistatori, vedette e avvisatori), che eseguono la sorveglianza e la protezione a vista. Le posizioni tra avvistatore, vedette e avvisatore, devono essere tali da assicurare condizioni di reciproca visibilità e udibilità.

L'appaltatore è tenuto a dotare, a sua cura e spese, il proprio personale addetto alla protezione dei cantieri di apposito indumento protettivo segnaletico visibile a distanza, del tipo in uso nelle FS., nonché di mezzi di segnalazione acustica, di potenza sonora adeguata e tale da poter essere percepiti anche in condizioni atmosferiche sfavorevoli, la cui intensità sia tale da sovrastare i rumori del cantiere. Detti mezzi di segnalazione devono essere previamente accettati dalle Ferrovie. Il segnale acustico deve essere a conoscenza di tutti. Il segnalatore acustico deve essere controllato all'inizio del lavoro a garanzia del suo funzionamento. Esso deve essere dotato di un dispositivo che permetta di incrementare l'intensità del suono quando ci si trova in presenza di lavori molto rumorosi. Se si impiegano macchine particolarmente rumorose, per cui l'operatore non sia assolutamente in grado di percepire segnali acustici, si dovrà sistemare un addetto alle segnalazioni nelle immediate vicinanze, che possa richiamare l'attenzione dell'operatore anche con contatti diretti.

Le vedette e gli agenti avvisatori devono essere muniti, oltre che dei mezzi di segnalamento ottici e acustici per ordinare la liberazione del binario dal personale e dagli attrezzi (bandiere a scacchi bianchi e neri, sirene, trombe, fischietti a trillo, ecc.), anche dei segnali di arresto, bandiera o lanterna rossa, ed, eventualmente torce a fiamma rossa per poter, all'occorrenza, arrestare il treno qualora il binario non possa essere sgomberato nel normale tempo di liberazione. Il segnale a mano dovrà essere possibilmente integrato da petardi da collocare a 200 m verso il treno nel numero di 3 a 20 cm di distanza l'uno dall'altro. In mancanza di bandiera rossa o di lanterna rossa, la fermata improvvisa può essere ordinata anche solo mediante petardi. In mancanza di altri mezzi, la segnalazione di fermata può essere fatta agitando violentemente qualsiasi oggetto ed anche le sole braccia di giorno e qualunque luce di notte. Avvenuto l'arresto del treno, chi ne ha ordinato la fermata, deve portarsi verso la locomotiva per fornire al personale di macchina i chiarimenti del caso.

Per la segnalazione al cantiere dell'arrivo dei treni possono essere impiegate lampade a basso voltaggio ubicate sul cantiere, che vengono spente da un addetto alla segnalazione nel momento in cui vede arrivare il treno. Tali lampade non svolgono l'azione d'illuminamento e sono tenute sempre accese durante il normale svolgimento del lavoro. Negli intervalli tra i treni è opportuno far passare il cavetto di alimentazione attorno a una rotaia, in modo che, in caso di dimenticanza o di impedimento della vedetta stessa, il cavetto sia tranciato dal treno, provocando così direttamente lo spegnimento delle lampade.

Quando l'avvisatore o una vedetta intermedia perde momentaneamente il collegamento con una vedetta più avanzata verso la provenienza dei treni, dovrà immediatamente dare o trasmettere i segnali convenzionali per la liberazione del binario e non si dovrà riprendere il lavoro fino a che non si sia normalizzata la situazione con il ritorno della vedetta alla posizione prestabilita.

Quando sia una vedetta avanzata verso la provenienza dei treni a perdere il collegamento visivo con un'altra vedetta ubicata dal lato del cantiere, essa, all'approssimarsi di un treno, che per tale motivo non possa essere segnalato nel modo stabilito al cantiere, dovrà provvedere ad esporre al treno stesso il segnale di arresto.

Se nel cantiere, che osserva il regime di liberazione su avvistamento, la visibilità viene a ridursi nel corso del lavoro anche solo momentaneamente o per cause meteorologiche (nebulosità, foschia, precipitazioni atmosferiche, nebbia, ecc.) o per altri motivi di qualsiasi genere (punto di avvistamento controluce, ecc.), il lavoro deve essere sospeso fino a che non si sia provveduto ad adeguarsi alla nuova situazione intervenuta, con l'eventuale impiego di altre vedette, oppure finché non si sia potuto passare al «regime di liberazione a tempo».

È necessario che il capocantiere si tenga sempre informato circa la possibilità di transito di treni con verso di circolazione illegale.

È assolutamente vietato continuare il lavoro o attardarsi dopo aver udito il suono dell'avvisatore acustico o del richiamo della voce dell'incaricato.

10.6.5. CIRCOLAZIONE DEI MEZZI D'OPERA FERROVIARI

Per la movimentazione delle macchine delle ditte appaltatrici in regime d'interruzione, occultamento e scopertura dei segnali di rallentamento attivati per motivi precauzionali, ci si dovrà attenere a quanto previsto dalle Disposizioni di esercizio n° 5 del 15/06/2011 e n.° 7 del 30/06/2011.

- Prima di mettere un mezzo d'opera in circolazione accertarsi, per mezzo della targa applicata al carrello o del libretto di circolazione, quali siano le velocità e la portata massima consentita.
- Accertarsi che il mezzo d'opera sia provvisto di almeno due «scarpe» o «cunei» di stazionamento.
- Accertarsi che il carico, che non deve eccedere la portata massima consentita, sia ripartito su tutte le ruote (ciò allo scopo di evitare spostamenti del mezzo d'opera durante la marcia), che esso non ecceda la sagoma limite e che le attrezzature elevabili siano in posizione retratta a distanza di sicurezza dalla linea aerea elettrificata.

- Controllare che i mezzi di illuminazione e di segnalamento siano efficienti.
- Verificare che gli organi di collegamento dei mezzi d'opera siano del tipo rigido regolamentare. Non sostituire mai questi organi con mezzi di fortuna.
- Ricordarsi che, per piccoli spostamenti, i mezzi d'opera vanno sempre spinti e mai tirati.
- Durante la circolazione del mezzo d'opera, ricordarsi di emettere frequenti segnali acustici nel percorrere gallerie e curve in trincea e di avvicinarsi con marcia a vista nei pressi dei passaggi a livello.
- Percorrendo un tratto di discesa con il mezzo d'opera a motore, procedere sempre con la marcia inserita.
- Quando i mezzi d'opera percorrono lo stesso tratto di linea tra essi deve sempre sussistere una distanza di sicurezza.
- Durante la marcia è assolutamente vietato prendere posto sui carrelli (piattine).
- Durante la sosta dei convogli, per passare da un carrello all'altro bisogna scendere dall'uno e salire sull'altro, senza ricorrere a movimenti pericolosi (salti).
- É vietato caricare o scaricare materiali ed attrezzi da mezzi d'opera in movimento.
- É vietato superare la velocità massima consentita al motocarrello, risultante dalla targa e dal libretto di circolazione. I convogli, non devono superare la velocità di 30 Km/ora.
- É vietato scendere dal mezzo d'opera dalla parte dell'interbinario.
- É vietato aprire gli sportelli dal lato interbinario.
- Quando il mezzo d'opera è in sosta e si devono compiere operazioni di carico e scarico su linea a doppio binario, è necessario istituire la protezione rispetto ai treni che circolano sul binario attiguo.
- É vietato camminare in mezzo ai binari e davanti ai veicoli in movimento. Negli spostamenti a piedi il personale deve percorrere gli appositi sentieri e mantenersi comunque a una distanza non inferiore di m 1,50 dalla più vicina rotaia.

10.7. USO DELLE ATTREZZATURE FERROVIARIE

10.7.1. SCOMPOSIZIONE E COMPOSIZIONE DI UN CONVOGLIO CON DUE MOTOCARRELLI - MOTOSCALE E/O RIMORCHI FERROVIARI

In questo tipo di operazione è necessario, prima della partenza, controllare la perfetta efficienza dei mezzi costituenti il convoglio.

Qualora le operazioni da eseguire comportino la disattivazione della linea di contatto o di alimentazione, la scomposizione dovrà avvenire all'interno della zona protetta dal dispositivo di «messa a terra» (corti).

A fine lavoro, la composizione avverrà in due fasi: parte dei motocarrelli andrà a congiungersi con la motoscala a monte e parte, con quella a valle e nello stesso tempo, si provvederà a togliere i «corti» dall'una e dall'altra parte.

Nei casi in cui non è prevista la disattivazione delle linee le operazioni di scomposizione e composizione si eseguiranno nella stessa maniera senza beninteso la sistemazione dei «corti».

10.7.2. SCOMPOSIZIONE E COMPOSIZIONE DI UN CONVOGLIO CON UN MOTOCARRELLO E MOTOSCALE E/O RIMORCHI FERROVIARI

Il convoglio, uscito dalla stazione si fermerà sul limite a valle del lavoro dove verrà effettuato l'inserimento del primo «corto».

Poi proseguirà verso il secondo Limite, a monte, dove verrà inserito l'altro «corto». Ciò fatto, si eseguiranno le manovre di sganciamento delle motoscale o dei rimorchi ferroviari.

A fine lavoro i rimorchi o tutte le motoscale con le piattaforme completamente abbassate si porteranno verso il motocarrello e si attaccheranno ad esso e quindi, fra di loro, avendosi cura che ad eseguire le singole manovre siano i soli capisquadra coadiuvati dal segnalatore all'esterno del binario.

10.7.3. CORRETTO RICOVERO DEI CONVOGLI NELLE STAZIONI

Il convoglio, giunto nel posto di ricovero assegnato della stazione, verrà bloccato con l'apposito freno di stazionamento ubicato su ogni elemento di esso.

È buona norma, altresì, posizionare agli estremi del convoglio appositi cunei tra ruota e binario per un arresto sicuro.

Infine, dovranno essere ritirate tutte le chiavi di accensione per evitare casuali avviamenti dei motori da parte di persone estranee.

Nei viaggi di trasferimento lungo linea il personale non può stare sui vagoni (piattine) o sulle motoscale, ma deve essere alloggiato negli appositi mezzi (pilotine) o nella cabina del motocarrello.

Qualora non vi sia la possibilità di ospitare tutto il personale nei mezzi sopra indicati, le persone eccedenti dovranno essere trasferite con altri mezzi.

10.8. LAVORI EFFETTUATI IN PRESENZA DI ESERCIZIO FERROVIARIO

Vanno effettuati in assenza di circolazione treni (con modalità da concordare con RFI) i lavori e le attività di vigilanza e controllo all'infrastruttura ferroviaria che comportino l'occupazione del binario oppure della zona ad esso adiacente fino alle seguenti distanze di sicurezza dalla più vicina rotaia:

- mt.1,50 per velocità non superiori a 140km/h;
- mt.1,55 per velocità non superiori a 160km/h;
- mt.1,65 per velocità non superiori a 180km/h;
- mt.1,75 per velocità non superiori a 200km/h;
- mt.2,15 per velocità non superiori a 250km/h;
- mt.2,70 per velocità non superiori a 300km/h.

Svolgere in assenza di circolazione treni anche i lavori comportanti l'indebolimento oppure la discontinuità del binario e qualora siano possibili interferenze tra le attrezzature di cantiere e la sagoma di libero transito;

L'interruzione del binario o la protezione del tratto interessato dai lavori va effettuata con un segnale di 1^a categoria disposto a via impedita. Sulle linee attrezzate con ERTMS, SCMT oppure SSC la protezione potrà essere svolta con segnale di arresto a mano (bandiera rossa/luce rossa) da parte di un agente e con il sussidio di un punto informativo (coppia di boe) del sottosistema di terra che comandi l'arresto del treno in caso di superamento del segnale stesso.

L'ingresso di un treno nella tratta protetta va autorizzato solo quando la linea risulterà sgombra d attrezzature, mezzi e uomini.

Nelle località di servizio (Stazioni, Fermate, PM, PC, etc.) munite di dispositivi per il blocco degli itinerari e degli istradamenti (sistemi di esclusione di zona), la protezione del binario potrà essere effettuata utilizzando tali apparati.

Le attività di breve durata con tempi di liberazione del binario praticamente nullo (ricerca guasti, verifica collegamenti, verifica apparecchiature etc.) possono essere svolte con protezione su avvistamento come descritto all'art.16 delle IPC.

Interrompere la circolazione anche sui binari adiacenti a quello interessato dai lavori, La circolazione sul binario adiacente potrà essere mantenuta qualora il confine tra area di lavoro e binari in esercizio sia ben definito e percepibile per i lavoratori anche con l'eventuale montaggio di idonee barriere rimovibili.

Le barriere rimovibili di separazione tra l'area di lavoro e gli adiacenti binari in esercizio dovranno essere collocate alla relativa distanza di sicurezza dalla più vicina rotaia definita in funzione della velocità della linea.

10.8.1. ESECUZIONE SCAVI DI FONDAZIONE PER BASAMENTI, POZZETTI, BLOCCHI

Lo scavo di fondazione per basamenti, pozzetti, blocchi, può essere effettuato con l'escavatore, alla presenza dell'agente avvisatore - avvistatore, dalla parte del sentiero (fuori dalla sagoma) o dallo stesso binario.

Nel primo caso non è necessaria l'interruzione della linea. È obbligatorio, al passaggio del treno, interrompere il lavoro e portarsi con gli attrezzi manuali alla distanza di sicurezza dal binario, lasciando questo del tutto

sgombro e badando che le rotaie siano prontamente pulite da terra, ghiaia o pietrisco che vi fossero caduti durante il lavoro.

Se dovessero esserci degli oggetti che sporgono in altezza sul piano del ferro del binario, per i quali possa temersi il rovesciamento verso di esso, la loro distanza deve essere maggiorata opportunamente in ragione dell'altezza degli oggetti stessi.

È assolutamente necessario che il braccio dell'escavatore sia provvisto di idonei dispositivi di blocco meccanico, che ne limitino i movimenti di rotazione e di alzata al fine di non invadere la sagoma del binario attiguo in esercizio e di non entrare in contatto con linee in tensione.

Sarà inoltre compito dell'agente avvistatore comunicare la eventuale presenza del treno. Nel secondo caso, quando cioè le circostanze non permettono che lo scavo venga effettuato dalla parte dei sentieri, esso lo si effettuerà dal binario (con l'escavatore sulle rotaie) e, pertanto, la circolazione del treno, su quel binario, sarà interrotta. Rispetto al binario che resta in esercizio saranno, invece, necessarie le cautele esposte a proposito del «regime di interruzione dei binario».

10.8.2. ESECUZIONE GETTI IN CALCESTRUZZO PER BASAMENTI, POZZETTI, BLOCCHI

I getti in calcestruzzo possono essere eseguiti o con betoniere su rotaia in regime di interruzione del binario, o con automezzi dalla parte della banchina ferroviaria.

Nel primo caso, si deve fare attenzione a non invadere la sagoma dell'eventuale binario attiguo e la circolazione va interrotta sul binario attiguo (comma 3 art2 disp16/2010 di ANSF sospeso da ANSF)

Operando dalla parte della banchina, si deve fare attenzione a tenersi a distanza di sicurezza dal binario e a sospendere il lavoro al passaggio dei treni sul binario adiacente ai lavori.

Per il servizio di vigilanza, ci si deve attenere alle disposizioni di cui al paragrafo precedente.

10.8.3. ESECUZIONE SCAVI DI TRINCEA PER POSA CUNICOLI E CANALIZZAZIONI

Gli scavi di trincea possono essere effettuati o a mano o con escavatore.

Nel corso dell'effettuazione dello scavo con l'escavatore, è necessario prestare attenzione a non rimuovere con la benna altri servizi preesistenti (cavi elettrici, telefonici, condotte idriche, ecc..).

Nel corso del lavoro di scavo devono essere utilizzati i dispositivi di protezione individuali in dotazione (guanti da lavoro, guanti dielettrici, elmetto, scarpe di sicurezza).

Lo scavo non deve essere mai lasciato incustodito, ma va sempre opportunamente recintato. Se esso presenta pericolo di frana, con possibile pericolosità per i treni, è necessario puntellarlo. Si precisa che lo scavo, a fine lavoro, deve essere ricoperto con idoneo tavolato.

Gli scavi per gli attraversamenti di binari possono essere eseguiti meccanicamente per mezzo di escavatori muniti di dispositivo di blocco di alzata e rotazione o manualmente con gli opportuni attrezzi. Nel primo caso è necessario lavorare in «regime di interruzione dei binari interessati. Nel secondo, i lavori possono essere eseguiti anche in «regime di liberazione» del binario su avvistamento. Ogni volta che ci si deve allontanare dallo scavo per il passaggio dei treni, l'operatore deve accertarsi che nessun attrezzo o materiale di qualsiasi tipo rimanga in posizione tale da poter essere investito dal treno. Le dimensioni dello scavo non devono estendersi in larghezza per più di due traverse, altrimenti è necessario avvisare il personale addetto all'armamento che provvederà a predisporre il rallentamento dei treni e l'eventuale fasciatura del binario.

Gli scavi per gli attraversamenti effettuati in corrispondenza dei passaggi a livello e di solito ubicati nello spazio compreso fra il binario e la sbarra del P.L. lato strada, vanno eseguiti con particolare attenzione in quanto detti lavori interessano sia la circolazione dei treni che la circolazione stradale. Per le precauzioni da prendere nei riguardi del transito dei treni valgono le prescrizioni di cui al capitolo lavori in presenza di esercizio. Per quelle riguardanti la circolazione stradale bisogna predisporre un servizio di vigilanza con l'utilizzo della opportuna segnaletica stradale e nel rispetto del Codice della strada. È importante prestare attenzione ai movimenti delle sbarre onde evitare che queste urtino contro persone, mezzi o attrezzature.

10.8.4. POSA CUNICOLI, CANALETTE E ATTREZZATURE VARIE PER LAVORI TELEFONICI E APPARATI CENTRALI

Il trasporto dei cunicoli viene realizzato tramite mezzo rotabile (piattina) in regime di interruzione del binario o intervallo. Il maneggiamento di tali manufatti richiede l'uso sistematico dei guanti nonché l'adeguata distribuzione degli sforzi sulle gambe e non sul tronco. La protezione del cantiere deve essere fatta da personale autorizzato.

Nell'effettuare la posa di canalette in ferro, PVC o vetroresina sulle spallette dei ponti o su muri in trincea, quando non si può garantire la distanza di sicurezza della rotaia più vicina, è necessario, prima di eseguire qualsiasi operazione, predisporre la protezione della zona di lavoro con «regime di liberazione del binario su avvistamento» se sono presenti nicchie di ricovero, altrimenti in regime di interruzione di binario in caso contrario, sempre sulla base dell'organizzazione della protezione cantieri predisposta da RFI. Quando dette canalette devono essere posate in posizione che richiedono l'utilizzo di scale o impalcature (esterno ponti, su muri, ecc.) gli operai devono essere assicurati con cinture di sicurezza predisponendo, se occorre, gli appositi agganci o ripiani per il sostegno. Le operazioni di posa devono essere effettuate indossando gli appositi guanti.

I lavori da eseguirsi in galleria, come la posa di mensole per segnali, canalette, giunzioni di cavi ed altri, se non fatti all'interno di nicchie, devono essere fatti in regime di interruzione di binario sempre sulla base dell'organizzazione della protezione cantieri predisposta da RFI.

I lavori che devono essere effettuati in prossimità del binario o nell'interbinario (forature di rotaie per autofilettanti, allacciamento di enti o collegamenti di terra) sono da eseguirsi con il regime di liberazione del binario su avvistamento», considerando il necessario margine di tempo utile per poter togliere le attrezzature utilizzate per la foratura delle rotaie.

I lavori da eseguirsi su qualsiasi apparecchiatura relativa alla manovra e controllo dei deviatori in esercizio (casse di manovra e controllo dei deviatori bloccabili, ferma deviatori, relative tiranterie) possono essere effettuati solo in presenza del personale degli impianti elettrici delle FS, il quale provvede alla emissione dei prescritti moduli per la messa fuori servizio del deviatoio interessato per l'intera durata dei lavori; provvede, inoltre, alle prescritte procedure nel caso sia necessario far transitare veicoli sullo scambio nel corso del lavoro. Normalmente nessuna operazione dovrà essere compiuta durante il periodo nel quale viene autorizzato il transito dei veicoli sul deviatoio. Il personale FS ha pure il compito di provvedere ad esporre i prescritti segnali di protezione in corrispondenza del deviatoio interessato (bandiera di giorno o lanterna di notte).

L'installazione dei giunti isolanti fra testate di rotaie nei binari in esercizio può essere seguita solo in presenza del personale FS del Servizio Lavori in quanto lo scollegamento delle ganasce del giunto costituisce vera e propria menomazione della integrità della rotaia. Nei binari elettrificati è da tenere presente, inoltre, che con tale operazione si interrompe la continuità elettrica del ritorno T.E. che potrebbe provocare un arco elettrico dannoso per l'operatore; è necessario in tal caso provvedere preliminarmente ad installare apposito cavalletto in rame con morsetti, atto ad assicurare la predetta continuità elettrica.

Per qualsiasi intervento su apparecchiatura di piazzale o cassette per cavi in esercizio, volto a modificare, provare, ecc., è necessario chiedere la presenza del personale F. S. per la messa fuori esercizio degli enti interessati e per le opportune informazioni e consegna degli schemi relativi alle operazioni da compiere.

Nell'installazione di qualsiasi apparecchiatura di piazzale, deve essere posta la massima attenzione affinché la stessa non venga ad interessare la sagoma limite di transito dei veicoli.

10.8.5. POSA SOSTEGNI E LORO SMANTELLAMENTO

La maggior parte di questi lavori si esegue «in regime di interruzione del binario»: pertanto è necessario dislocare, all'inizio dei lavori, gli agenti che comunichino, con i soliti convenzionali sistemi, il sopraggiungere del treno sul binario attiguo (dove potrà esserci circolazione solo nel rispetto dell'art.4 dell'Istruzione per la circolazione dei mezzi d'opera – Disposizione di esercizio n.º5 del 15/06/2011)..

Nell'effettuare l'infissione dei pali o eseguire il loro smantellamento, è necessario togliere tensione sulla linea di contatto e comunque interrompere la circolazione dei treni (regime di interruzione dei binari). Se ci si trova dal versante in cui sono collocati i pali portatori di linee di alimentazione e cavi elettrici anche ad alto voltaggio (per case cantoniere, blocco automatico), è necessario togliere tensione anche a queste linee.

Precauzione fondamentale nell'infissione dei pali è evitare che, esso tocchi la linea attigua in tensione. È vietato, perciò, portare l'estremità del palo a distanza minore di quella di sicurezza (m) dalla linea elettrica. Per maggior sicurezza è, inoltre, necessario che il palo venga imbracato dalla gru in modo tale da assumere posizione leggermente obliqua prima che venga adagiato nella buca (durante questa operazione, ricordarsi di fare uso dei necessari mezzi di protezione individuale).

I pali smantellati devono essere caricati ed imbracati con cura, sui rimorchi ferroviari, onde evitare che, durante gli spostamenti, vadano ad interessare la sagoma dei binari attigui.

Quando i pali vengono adagiati sui rimorchi ferroviari, è necessario garantire una buona tenuta con sponde di sostegno adeguate, e non superando mai la portata massima consentita. Durante la marcia è fatto divieto assoluto agli operatori di sedersi sul carico dei pali.

Lo smantellamento dei portali si effettua con l'uso di mezzi adeguati. Per tale operazione è necessaria l'interruzione temporanea anche della linea attigua. Nel lavoro di smantellamento, è obbligatorio l'uso della cintura di sicurezza, dell'elmetto, delle scarpe antinfortunistiche e dei guanti da lavoro.

Nelle operazioni di scarico dei pali, per premunirsi dai pericoli d'urto conseguenti ad oscillazioni durante la fase di sollevamento e ad eventuali rotolamenti dei pali stessi, è necessario mantenersi a distanza di sicurezza.

Lo smantellamento o la posa delle mensole comporta:

- l'interruzione della linea;
- l'interruzione della circolazione dei treni provenienti dal binario attiguo qualora non si possa rispettare quanto riportato nell'art.4 della Disposizione d'esercizio n.°5 del 15/06/2011 concernente l'Istruzione per la circolazione dei mezzi d'opera;
- la presenza dell'agente avvisatore per i treni provenienti dal binario attiguo,
- il rispetto della distanza di sicurezza da eventuali linee elettriche;
- l'uso dei guanti, dell'elmetto, delle scarpe antinfortunistiche, della cintura di sicurezza.

Particolare attenzione deve essere posta quando si montano le mensole in corrispondenza degli scambi delle comunicazioni «pari dispari» ed anche delle stazioni. Esse infatti essendo particolarmente vicine fanno sì che le funi e i fili della linea si trovino a brevissima distanza tra loro. É obbligatorio in queste circostanze togliere tensione su entrambe le linee.

Durante la demolizione e smantellamento dei pali, deve essere mantenuta l'integrità dei circuiti di protezione, al quale vanno immediatamente collegati i nuovi sostegni posati.

10.8.6. STENDIMENTO DELLE FUNI, DEI FILI DI CONTATTO E LORO SMANTELLAMENTO

Gli agenti preposti alla protezione del cantiere devono comunicare il sopraggiungere del treno sul binario attiguo con i sistemi convenzionali.

Trattandosi di lavori da eseguire in prossimità di linee ed apparecchiatura elettriche aeree sotto tensione, è necessario attenersi alle seguenti disposizioni.

10.8.7. STENDIMENTO IN PROSSIMITÀ DI LINEE ED APPARECCHIATURE ELETTRICHE AEREE SOTTO TENSIONE (ART. 29 L191/74)

Negli impianti ferroviari è vietato eseguire lavori in prossimità di linee ed apparecchiature elettriche ad alta tensione (maggiore di 400 Volt efficaci in corrente alternata e maggiore di 600 Volt in corrente continua), linee di contatto e relativi alimentatori a distanza inferiore a quella di sicurezza stabilita in m 1,00 per le linee a tensione fino a 25 KV e in m 3,00 per le linee a tensione superiore a 25 KV e fino a 220 KV, in tutti i casi in cui, per la tipologia delle operazioni o le modalità di esecuzione delle stesse, sia possibile superare, sia pure accidentalmente, le distanze di cui sopra con parti del corpo, attrezzi e materiali,.

In tali casi i lavori possono essere eseguiti solo dopo aver provveduto alla disalimentazione e messa a terra di tutte le linee ed apparecchiature che interferiscono con le operazioni da svolgere.

10.8.7.1 Protezione dell'area di lavoro

L'area di lavoro viene considerata protetta solo se sono stati installati a vista dei «corti», a monte e a valle, della suddetta area di lavoro sulla linea di alimentazione e sulle singole linee di contatto.

10.8.7.2 Preparazione del lavoro

Quando si eseguono lavori in regime di toltensione è obbligatorio che l'appaltatore esegua un sopralluogo per esaminare le opere e le apparecchiature interessate dal lavoro da eseguire al fine di:

- individuare gli elementi che sono abitualmente in tensione usufruendo delle informazioni rilasciate dall'Ente proprietario dell'impianto;
- inoltre l'appaltatore dovrà stabilire con gli assistenti o capisquadra le misure di sicurezza complessive da adottare.

Tali procedure devono essere opportunamente verbalizzate.

10.8.7.3 Esecuzione del lavoro

L'assistente o il caposquadra non dà inizio ai lavori prima di aver controllato la messa in opera delle precauzioni fisiche («corti») e dalle procedure previste dall'Ente proprietario dell'impianto.

10.8.7.4 Termine del lavoro

Al termine del lavoro l'assistente o il caposquadra deve:

- accertarsi che tutti i lavoratori si siano portati in zona di sicurezza;

- dare disposizione di togliere le protezioni (corti);
- procedere alla comunicazione all'Ente proprietario dell'impianto di fine lavoro (scambio moduli).

10.8.7.5 Comportamento degli operatori

Durante la posa della fune e dei fili è opportuno che l'operaio lavori stando sempre sulla piattaforma della scala senza mai ergersi sul parapetto della stessa con il rischio di scivolare e cadere.

É proibito ergersi sulla mensola per meglio adagiare la fune nell'apposita scanalatura (barchetta) posta sull'isolatore, sottoponendo, in questo modo, la schiena ad uno sforzo pericoloso.

In tutte le operazioni che comportano l'abbandono della piattaforma è indispensabile l'uso della cintura di sicurezza agganciata a un punto fisso dell'impianto.

10.8.7.6 Operazioni di aggrappamento e tesatura di funi e fili

Queste operazioni si effettuano esclusivamente in regime di interruzione del transito treni sul binario interessato dai lavori e in regime di toltà tensione.

10.8.8. PERCORSI LUNGO LA LINEA FERROVIARIA

L'appaltatore dovrà rendere edotto il proprio Personale, nei modi ritenuti più opportuni, del tassativo divieto, nel recarsi ai posti di lavoro e nel successivo rientro di percorrere la sede ferroviaria quando, al di fuori della sede stessa, esistano, in prossimità, strade o viottoli, ovvero sia possibile raggiungere il posto di lavoro o le immediate vicinanze mediante l'apposita predisposizione di percorsi alternativi.

Ove le condizioni di cui sopra non sussistano o non siano attuabili e si renda, quindi, inevitabile percorrere tratti di sede ferroviaria, l'appaltatore medesimo dovrà portare a conoscenza dello stesso personale l'assoluto divieto di impegnare il binario e l'obbligo tassativo di mantenersi, comunque, ad una distanza di sicurezza dalla più vicina rotaia.

L'appaltatore è in ogni caso vincolato all'adozione di tutte quelle particolari cautele che di volta in volta si rendano necessarie al fine di garantire l'incolumità dei propri dipendenti e di evitare irregolarità all'esercizio ferroviario.

10.8.9. USO DI CARRELLI NON RIMOVIBILI

Per l'utilizzazione di attrezzature con caratteristiche di carrello non rimovibile, l'appaltatore è tenuto all'osservanza delle norme vigenti presso le Ferrovie per la circolazione dei mezzi del genere e delle ulteriori

prescrizioni che fossero impartite dalle Ferrovie per regolarne la circolazione, la sosta in linea ed il ricovero nelle stazioni.

10.8.10. LAVORI PER IMPIANTI ELETTRICI

Prima di dare inizio ai lavori su un impianto elettrico, l'appaltatore è tenuto ad acquisire una conoscenza minuziosa e perfetta dell'impianto stesso e degli schemi elettrici relativi.

Nell'esecuzione dei lavori agli impianti elettrici, l'appaltatore è obbligato allo scrupoloso rispetto oltre che della legge 26 aprile 1974, n. 191 e del relativo regolamento di attuazione di cui al DPR n. 469 del 1 giugno 1979 e loro successive modifiche, di tutte le istruzioni e norme di sicurezza per l'esercizio delle linee elettriche emanate dalle Ferrovie, delle quali l'appaltatore dichiara di aver preso esatta e precisa conoscenza.

In particolare, qualora per l'esecuzione dei lavori su condutture o attrezzature elettriche il personale comunque dipendente dall'appaltatore debba venire in contatto con dette condutture e attrezzature od anche solamente debba avvicinarsi ad esse ad una distanza inferiore a quella di sicurezza, i lavori dovranno essere eseguiti solamente se sia possibile togliere la tensione alle condutture ed attrezzature.

In tale caso i lavori potranno essere iniziati solo dopo che l'appaltatore o persona da lui designata abbia ottenuto dall'agente delle Ferrovie a ciò designato la dichiarazione scritta dell'avvenuta tolta tensione dalle attrezzature e dalle condutture e della loro messa a terra, con la indicazione esatta della tratta o tratte sulle quali dovrà lavorare e dei limiti di tempo concessigli per l'esecuzione dei lavori.

Alla messa a terra delle condutture e attrezzature provvederà l'agente delle Ferrovie dalle stesse designato.

L'appaltatore dovrà sorvegliare che il personale da lui dipendente lavori solamente sulle attrezzature e condutture disalimentate e messe a terra e che si allontanino tempestivamente dalle stesse prima che esse vengano rialimentate, portandosi a distanza di sicurezza.

Prima della scadenza del tempo concessogli, l'appaltatore o la persona da lui designata dovrà accertarsi che per quanto lo riguarda, in dipendenza dei lavori da lui eseguiti, nulla si oppone a ridare tensione e dopo fatta tale constatazione restituirà al predetto agente delle Ferrovie la dichiarazione scritta da questo rilasciatagli per la tolta tensione, completandola con l'annotazione: «nulla osta da parte dell'Impresa ... per la rimessa in tensione delle linee su indicate , avendo accertato per quanto di competenza che nulla si oppone a ridare tensione: ore del giorno.».....

A partire dal momento di detta restituzione le condutture e le attrezzature elettriche dovranno considerarsi di nuovo regolarmente in tensione e l'agente delle Ferrovie designato potrà provvedere a rimuovere il dispositivo di messa a terra.

Qualora, invece, il personale dell'appaltatore dovesse lavorare in prossimità di attrezzature o condutture elettriche che debbano essere necessariamente mantenute in tensione, potrà farlo solamente se a giudizio dell'appaltatore e a tutta sua responsabilità il lavoro può essere eseguito rimanendo detto personale a distanza di sicurezza, tenuto anche conto dei mezzi d'opera che l'appaltatore impiegherà nella sua esecuzione.

In aggiunta alle citate norme, si stabilisce che all'atto della tesatura o del recupero dei conduttori un estremo dei medesimi debba essere sicuramente collegato a terra.

La decisione circa la possibilità o meno di eseguire un determinato lavoro (come, ad esempio, stendimento e tesatura dei conduttori, sostituzione di mensole, ecc.) spetterà all'appaltatore che agirà sotto la sua esclusiva e diretta responsabilità.

Qualora l'appaltatore giudicasse che il proprio personale non possa eseguire il lavoro mantenendosi a distanza di sicurezza dalle attrezzature o condutture elettriche in tensione, l'appaltatore dovrà attenersi alle modalità sopra indicate circa la toltà tensione, richiedendo la ragionevole estensione di tale provvedimento.

Per quanto concerne l'agente designato dalle Ferrovie, le eventuali sostituzioni saranno comunicate all'appaltatore o alla persona da questi designata.

Qualora sia necessario procedere alla toltà tensione di condutture elettriche di contatto degli impianti di trazione ferroviaria o di linee elettriche in genere, valgono le prescrizioni di cui innanzi.

Prima di iniziare i lavori sugli impianti di sicurezza e segnalamento in esercizio, l'appaltatore o l'apposito suo incaricato dovrà ottenere nulla osta scritto dall'agente delle Ferrovie; tali lavori andranno rigorosamente limitati all'apparecchiatura, dispositivo, meccanismo e linee cui l'autorizzazione si riferirà.

Ultimato il lavoro, l'appaltatore o l'apposito incaricato restituirà il nulla osta all'incaricato delle Ferrovie per le verifiche del caso.

Resta confermato che la responsabilità per ogni inadempienza al riguardo farà sempre carico all'appaltatore.

Sono assimilati agli impianti di sicurezza e segnalamento gli impianti telefonici (in particolare cavi, cassette, armadi ripartitori), nei quali si trovino circuiti che interessino gli impianti di sicurezza e segnalamento.

11. MISURE DI SICUREZZA E PROTEZIONE PER RISCHI CONNESSI A LAVORI TIPICAMENTE FERROVIARI

11.1. OPERE DITE

I rischi che maggiormente caratterizzano i lavori di realizzazione di impianti di Trazione Elettrica sono quelli derivanti dalle seguenti attività specifiche:

- montaggio dei pali TE e loro attrezzaggio;
- posa e tesatura condutture di contatto e di alimentazione;

Altra caratteristica fondamentale è quella di operare in presenza di esercizio ferroviario, ad eccezione dei casi di realizzazione di nuove linee non ancora esercite.

I rischi specifici dovuti all'esercizio ferroviario sono trattati nel capitolo pertinente.

11.1.1. REALIZZAZIONE DI FONDAZIONI DEI PALI TE

Oltre alle misure di sicurezza riportate nelle schede di sicurezza occorre seguire le seguenti misure cautelative:

- nelle fasi di movimentazione ed infissione di pali è necessario togliere tensione alla linea di contatto e comunque interrompere la circolazione treni. Qualora le operazioni avvengano nel versante in cui sono collocati i pali portatori di linee di alimentazione occorre togliere tensione anche a queste;
- I pali non dovranno toccare neanche la linea attigua in tensione. Al riguardo, per maggior sicurezza, è necessario che il palo, sorretto dalla gru, assuma giaciture leggermente oblique prima di essere adagiato nella buca;
- la posa delle mensole e delle relative attrezzature dovrà essere eseguita previa predisposizione dell'attacco palo-mensola all'altezza prevista da progetto ma in posizione leggermente inclinata (angolo di circa 45°C) rispetto all'asse del binario, così da mantenere una distanza dai fili in tensione del binario attiguo, superiore a 1.0 m, come prescritto dalla legge 191/74 e s.m.i..

11.1.2. POSA E TESATURA CONDUTTURE DI CONTATTO E DI ALIMENTAZIONE

Questa fase lavorativa si esegue con l'uso del treno di tesatura. Oltre alle misure di sicurezza riportate nelle schede di sicurezza è necessario, al fine di evitare il contatto con i conduttori della attigua linea in tensione, bloccare il movimento verso l'interbinario del terrazzino, delle scale elettriche e autoscale e munire i terrazzini di apposito pannello di protezione, sempre lato interbinario. Ciò per evitare che durante le operazioni di pendinatura e posa di collegamenti elettrici ci si possa avvicinare con gli stessi a meno di metri 1,0 dalla vicina linea di contatto in tensione.

11.2. ARMAMENTO FERROVIARIO

La caratteristica peculiare dei lavori di armamento è rappresentata dalla natura delle lavorazioni, consistenti, principalmente, nel movimentare e posare pietrisco, rotaie e traverse.

Altra caratteristica è quella di operare in presenza di esercizio ferroviario, ad eccezione dei casi di realizzazione di nuove linee non ancora esercite.

I rischi specifici dovuti all'esercizio ferroviario sono trattati nel capitolo pertinente. Per quanto riguarda invece la movimentazione, le lavorazioni e la posa di pietrisco, rotaie e traverse si possono identificare i seguenti rischi principali:

- rischi legati all'uso di macchine su binario;
- rischi legati all'uso di attrezzature motorizzate;
- rischi legati alla movimentazione dei carichi (traverse e rotaie);
- rischi legati al taglio e saldatura delle rotaie.

11.2.1. USO DI MACCHINE SU BINARIO

Nella costruzione del binario, la principale macchina impiegata è il treno di posa, che comprende il caricatore semoventi strada-rotaia, il nastro trasportatore, la vibrofinitrice, il rullo gommato, il portale su carro, la gruetta per rotaie, la posizionatrice idraulica di rotaie, ecc.

L'impiego del treno di posa è condizionato alla scrupolosa applicazione della Istruzione per la Circolazione dei Carrelli ed alla Istruzione per la Protezione dei Cantieri. I rischi specifici a cui sono esposti gli operai che manovrano le varie macchine sono dettagliati nelle schede di sicurezza. Valgono inoltre le seguenti ulteriori raccomandazioni generali:

- non salire sui mezzi se non autorizzati e, comunque, non trasportare persone se non all'interno della cabina di guida, purché idonea allo scopo;
- accertarsi sempre, prima di iniziare le operazioni, dei limiti di visibilità dal posto di guida o di manovra. Nel caso di scarsa visibilità richiedere l'aiuto del personale a terra;
- azionare il dispositivo di segnalazione acustica prima di iniziare qualsiasi manovra;
- non salire o scendere dalle macchine quando sono in movimento.

11.2.2. USO DI ATTREZZATURE MOTORIZZATE

Nell'uso delle attrezzature con motori endotermici del tipo a scoppio (motoforatrici, motoincavigliatrici, smerigliatrici, segarotaie, ecc.) occorrerà attenersi scrupolosamente alle indicazioni fornite dai vari fabbricanti delle macchine stesse. Valgono al riguardo le seguenti ulteriori raccomandazioni generali:

- controllare, prima di utilizzare l'apparecchiatura, che siano presenti ed efficienti i vari ripari e protezioni;
- effettuare i rifornimenti di carburante sempre a motore spento, non fumare durante questa operazione;
- durante l'accensione del motore con funicella, tenersi a debita distanza da ostacoli posti alle proprie spalle;
- fissare i trapani e le segarotaie alla rotaia, prima del loro uso;
- appoggiare stabilmente sulla rotaia l'incavigliatrice, la pandrolatrice e la foratrice, prima del loro uso;
- prestare attenzione a non toccare inavvertitamente la marmitta delle macchine, durante e dopo il loro uso;
- sottoporre le macchine ad idonea manutenzione.

11.2.3. MOVIMENTAZIONE DI TRAVERSE E ROTAIE

La movimentazione delle rotaie e delle traverse è una operazione di per sé semplice ma che può, se effettuata senza la dovuta attenzione, riservare pericolose conseguenze.

A tal fine è opportuno:

- movimentare le rotaie e le traverse con un numero di operai adeguato al peso della rotaia da muovere;
- procedere a piccoli passi cadenzati;
- movimentare le rotaie impugnando le tenaglie sempre alle estremità;
- non ribaltare le rotaie mediante leve infilate nei fori delle rotaie stesse;
- verificare sempre l'assenza di ostacoli, sul terreno, che possano essere di impedimento durante l'operazione di scivolamento longitudinale della rotaia;
- seguire le norme comportamentali, inerenti le corrette posture, prescritte dal proprio datore di lavoro o Medico Competente.

Le traverse si caratterizzano, dal punto di vista dell'igiene del lavoro, per il possibile rischio dovuto alle sostanze pericolose di cui possono essere impregnate.

E' obbligatorio quindi l'utilizzo dei DPI appropriati (ad es. guanti in resine poliviniliche per le traverse iniettate) ed è buona norma igienica il lavaggio accurato delle mani dopo la manipolazione di traverse iniettate o catramate.

Nelle linee a doppio binario la circolazione va interrotta anche sui binari adiacenti a quello interessato dai lavori e potrà essere mantenuta qualora il confine tra area di lavoro e binari in esercizio sia ben definito e percepibile per i lavoratori anche con l'eventuale montaggio di idonee barriere rimovibili da collocare a distanza di sicurezza dalla più vicina rotaia in funzione della velocità della linea. (comma 3 art.2 disp 16/2010 ANSF sospeso da ANSF).

Nel caso si operi in presenza di esercizio ferroviario sul binario attiguo, oltre alle prescrizioni di cui alla Istruzione per la Protezione dei Cantieri, occorre attenersi alle seguenti ulteriori raccomandazioni:

- sfilare le traverse da sostituire sempre dalla banchina e mai dall'intervia; se esistono ostacoli lato banchina che impediscano lo sfilamento delle traverse, queste dovranno essere recuperate dall'interbinario allargando opportunamente lo spartito. Dal lato intervia si può procedere solo su interruzione del binario attiguo;
- depositare le rotaie, gli spezzoni di rotaia ed i giunti isolati incollati sempre nell'interbinario del binario in lavorazione e mai nell'intervia;
- ribaltare le rotaie non ancora stabilmente fissate, o gli spezzoni di rotaia, a fine interruzione

La movimentazione delle rotaie e delle traverse è una operazione di per sé semplice ma che può, se effettuata senza la dovuta attenzione, riservare pericolose conseguenze.

A tal fine è opportuno:

- movimentare le rotaie e le traverse con un numero di operai adeguato al peso della rotaia da muovere;
- procedere a piccoli passi cadenzati;
- movimentare le rotaie impugnando le tenaglie sempre alle estremità;
- non ribaltare le rotaie mediante leve infilate nei fori delle rotaie stesse;
- verificare sempre l'assenza di ostacoli, sul terreno, che possano essere di impedimento durante l'operazione di scivolamento longitudinale della rotaia;
- seguire le norme comportamentali, inerenti le corrette posture, prescritte dal proprio datore di lavoro o Medico Competente.

Le traverse si caratterizzano, dal punto di vista dell'igiene del lavoro, per il possibile rischio dovuto alle sostanze pericolose di cui possono essere impregnate.

11.2.4. TAGLIO E SALDATURA DELLE ROTAIE

Nel caso di impiego di cannelli da taglio, di bombole di ossigeno, propano e/o tetrene, occorre seguire tutte le misure di sicurezza pertinenti, in particolare:

- controllare sempre l'integrità dei vari componenti (valvole, manometri, fascette fissatubi, tubi di gomma, ecc.)

- durante il loro uso tenere le bombole in posizione verticale, stabilmente fissate ad una struttura di contenimento e lontane da fonti di calore
- nel caso si debba individuare una eventuale perdita di gas, utilizzare acqua saponata e mai fiammelle;
- non scambiare mai tra di loro le tubazioni in gomma dell'ossigeno e del propano;
- verificare sempre il corretto sviluppo delle tubazioni di gomma, che non dovrà presentare raccordi troppo stretti o annodamenti; Nel caso di saldature alluminotermiche:
- verificare sempre che la zona sottostante il giunto da costruire, il crogiolo e i pozzetti raccogli scorie siano perfettamente asciutti e che la porzione saldante sia esente da umidità;
- prima di iniziare la reazione, verificare che non siano presenti altre persone nel raggio di cinque metri dal crogiolo.
- l'addetto all'innesco dovrà avvicinarsi al crogiolo nella stessa direzione in cui soffia il vento e dovrà allontanarsi da questo nel verso opposto. In ogni caso l'addetto all'innesco dovrà stabilire mentalmente il percorso di allontanamento per raggiungere la posizione di sicurezza prima di innescare la reazione;
- avvicinarsi al crogiolo solo se muniti di occhiali con schermo scuro;
- non sformare il giunto prima che siano trascorsi gli intervalli previsti nelle istruzioni, onde evitare fuoriuscite di materiale fuso;
- non toccare i frammenti metallici (scorie, materozze) e le attrezzature dopo la saldatura. Questi infatti, pur non essendo visibilmente incandescenti, rimangono per lungo tempo ad elevate temperature;

Quando si eseguono apporti su rotaia:

- controllare sovente l'efficienza degli attacchi dei capicorda dei conduttori elettrici, nonché lo stato di conservazione dei rivestimenti isolanti dei conduttori stessi;
- effettuare l'inserimento ed il disinserimento degli spinotti e dei capicorda dei cordoni di alimentazione della pinza portaelettrodi e di massa sempre a circuito elettrico aperto;
- non effettuare regolazioni della corrente di saldatura, e non interromperla, durante la saldatura stessa;
- durante l'esecuzione dell'apporto utilizzare sempre l'apposito seggiolino da poggiare sulla rotaia.

12. MISURE GENERALI DI SICUREZZA E PROTEZIONE PER RISCHI CONNESSI A LAVORI ALL'APERTO

12.1. PREMESSA

Il capitolo tratta, considerando la complessità e l'eterogeneità delle possibili tipologie di lavori all'aperto, le "misure di protezioni generali" riferibili alle attività normalmente presenti nei cantieri.

In ogni caso, per una puntuale ed approfondita definizione delle misure di prevenzione e protezione rispetto alle lavorazioni effettivamente presenti in cantiere, occorre fare riferimento sia al capitolo "Misure generali di sicurezza e protezione", che a quanto riportato nella sezione particolare del PSC.

12.2. LAVORI DI BONIFICA DA RESIDUI DI ORDIGNI BELLICI

Si rimanda per i rischi e le misure preventive e protettive a quanto già illustrato per i rischi provenienti dall'ambiente esterno

12.3. LAVORI DI BONIFICA DELLA VEGETAZIONE

L'area interessata alla bonifica della vegetazione, se accessibile a persone estranee ai lavori, dovrà essere opportunamente delimitata.

Appositi cartelli dovranno richiamare il divieto di accesso nell'area delimitata.

L'abbattimento di fusti dovrà essere eseguito adottando una apposita procedura che preveda il controllo da parte di un preposto, l'utilizzo di funi di trattenuta e la delimitazione della zona di caduta.

I lavori di bonifica della vegetazione dovranno essere effettuati procedendo dall'alto verso il basso ed utilizzando attrezzi idonei (motoseghe, seghe a mano, asce, ecc.).

Prima di consentire il transito dei mezzi impiegati nelle zone di bonifica dovrà essere sempre accertata la stabilità del terreno.

12.4. LAVORI DI DEMOLIZIONE

Per le demolizioni particolarmente complesse (riguardanti edifici di dimensioni rilevanti, in vicinanza di altri edifici, strade, o ferrovia, o con presenza di materiali pericolosi) l'appaltatore dovrà redigere nel POS un apposito programma della successione dei lavori, secondo quanto previsto dalla Sezione VIII Capo II del Titolo IV del D.Lgs. 81/08, che tenga conto di quanto indicato nel PSC .

Il POS dovrà indicare la tecnologia, le attrezzature e le modalità esecutive necessarie alla demolizione in sicurezza del manufatto, le modalità di smaltimento dei materiali di risulta e le misure di sicurezza da adottare durante le lavorazioni.

Nel POS dovrà inoltre essere prevista la procedura di bonifica degli impianti presenti nell'edificio da demolire; tale bonifica consisterà nel sezionamento dell'impianto elettrico, sezionamento impianto gas e inertizzazione tubi e serbatoi, sezionamento impianto idrico.

La verifica dell'avvenuta bonifica dovrà avvenire con dichiarazione firmata dal Responsabile dell'Impresa e consegnata al CEL prima dell'inizio della demolizione del manufatto.

12.4.1. ADEGUAMENTO DELLE RETI DI SERVIZI INTERFERENTI

Riguardo alla presenza di eventuali reti di servizi interferenti ci si potrà trovare nelle seguenti tre condizioni:

8.4.1.1. Reti di servizi generali presenti sull'area di intervento ma non interferenti con l'attività di demolizione.

Prima di procedere alla demolizione del manufatto i tracciati delle reti presenti dovranno essere opportunamente segnalati sul terreno con bandelle colorate ed apposita cartellonistica, al fine di evitare accidentali contatti con le reti suddette durante le lavorazioni.

A tal proposito si rimanda al capitolo RISCHI TRASMESSI DALL'AMBIENTE ESTERNO AL CANTIERE - Reti di servizi interferenti, per indicazioni più approfondite riguardo ai rischi legati alla presenza delle suddette reti.

12.4.1.1 Reti di servizi generali interferenti con la demolizione del manufatto.

Prima di procedere alla demolizione si dovrà attendere l'intervento di risoluzione dell'interferenza da parte dell'Ente proprietario della rete; solo successivamente al rilascio, da parte di quest'ultimo, di apposita certificazione attestante l'avvenuto intervento, si potrà procedere alla demolizione del manufatto avendo cura di segnalare sul terreno con bandelle colorate ed apposita cartellonistica le eventuali reti sezionate e bonificate ma lasciate interrare.

12.4.1.2 Reti di servizio interne al manufatto da demolire.

Per la risoluzione di tali interferenze, prima della demolizione del manufatto, andrà messa in atto la procedura descritta all'interno del paragrafo seguente.

12.4.2. PROCEDURE PRELIMINARI ALLE DEMOLIZIONI

Prima di procedere alle operazioni di demolizione dei manufatti, l'Appaltatore dovrà:

- effettuare un sopralluogo (in Allegato III si riporta il modello del verbale) in presenza del CEL e del Direttore dei Lavori su ogni sito di intervento al fine di accertare e segnalare la presenza di impianti dismessi da demolire, materiali o attrezzature contenenti sostanze tossico/nocive o pericolose (es. materiali contenenti amianto; trasformatori contenenti oli - PCB) da smaltire, elementi o situazioni particolari.
- in caso di presenza di reti di distribuzione di gas, richiedere all'ente gestore proprietario della rete, il rilascio di un documento scritto attestante l'avvenuto lavaggio ed inertizzazione delle tubazioni dismesse, che, se abbandonate con residui di gas all'interno, potrebbero costituire un grave rischio di esplosione per tutti i lavoratori presenti durante le attività di demolizione.
- provvedere allo svuotamento delle condotte d'acqua dismesse e degli eventuali serbatoi presenti;
- consegnare al CEL una dichiarazione attestante l'avvenuta bonifica delle reti di servizi interessanti il manufatto da demolire. In modo particolare andrà dichiarato l'avvenuto sezionamento dell'impianto elettrico, dell'impianto del gas (comprendente l'eventuale serbatoio), dell'impianto idrico e dell'impianto telefonico. Alla dichiarazione andrà allegata la certificazione dell'Ente Erogatore nel caso in cui sia stato quest'ultimo a provvedere all'intervento sull'impianto.
- Procedere all'inertizzazione e al lavaggio delle reti di distribuzione del gas degli impianti privati e comunque della parte a valle del contatore. In caso di presenza di serbatoi di gas non appartenenti ad alcun Ente Erogatore ma di proprietà dell'espropriato, si dovrà procedere all'eventuale svuotamento, all'inertizzazione, al lavaggio e allo smantellamento.
- In caso sia accertata la presenza di materiali o attrezzature contenenti sostanze tossico/nocive o pericolose (es. materiali contenenti amianto; trasformatori contenenti oli - PCB), vietare l'accesso agli addetti alle demolizioni, sino al termine della bonifica operata da personale specializzato.
- Nel caso in cui si tratti di materiali contenenti amianto, si procederà inoltre a: test di cessione, valutazione del rischio, elaborazione delle procedure di bonifica e di conferimento a discarica, informazione della popolazione locale delle operazioni da effettuare mediante idonei mezzi di comunicazione.
- Rilasciare dichiarazione di effettuata bonifica da sostanze tossico/nocive o pericolose al Direttore dei Lavori ed al CEL al termine delle operazioni.
- Prima dell'inizio di lavori di demolizione è fatto obbligo di procedere alla verifica delle condizioni di conservazione e di stabilità delle varie strutture da demolire.
- In relazione al risultato di tale verifica devono essere eseguite le opere di rafforzamento e di puntellamento necessarie ad evitare che, durante la demolizione, si verifichino crolli intempestivi.

- I lavori di demolizione devono procedere con cautela e con ordine, devono essere eseguiti sotto la sorveglianza di un preposto e condotti in maniera da non pregiudicare la stabilità delle strutture portanti o di collegamento e di quelle eventuali adiacenti.
- La demolizione dei muri effettuata con attrezzature manuali deve essere fatta servendosi di ponti di servizio indipendenti dall'opera in demolizione.
- Il materiale di demolizione non deve essere gettato dall'alto, ma deve essere trasportato oppure convogliato in appositi canali, il cui estremo inferiore non deve risultare ad altezza maggiore di due metri dal livello del piano di raccolta.
- I canali suddetti devono essere costruiti in modo che ogni tronco imbocchi nel tronco successivo; gli eventuali raccordi devono essere adeguatamente rinforzati.
- L'imboccatura superiore del canale deve essere realizzata in modo che non possano cadervi accidentalmente persone.
- Ove sia costituito da elementi pesanti od ingombranti, il materiale di demolizione deve essere calato a terra con mezzi idonei.
- Durante i lavori di demolizione si deve provvedere a ridurre il sollevamento della polvere, irrorando con acqua le murature ed i materiali di risulta.
- Nella zona sottostante la demolizione deve essere vietata la sosta ed il transito, delimitando la zona stessa con appositi sbarramenti. L'accesso allo sbocco dei canali di scarico per il caricamento ed il trasporto del materiale accumulato deve essere consentito soltanto dopo che sia stato sospeso lo scarico dall'alto.
- Le operazioni di demolizione (attenendosi a quanto già detto) seguiranno la procedura legata al tipo e all'ubicazione del manufatto.

12.4.3. TIPOLOGIE DI MANUFATTI DA DEMOLIRE

12.4.3.1 Edifici in muratura, in cemento armato ed in acciaio

Tali demolizioni inizieranno rimuovendo dapprima la copertura (tegole, travi in legno e/o solai laterocementizi) e procedendo poi con la demolizione delle murature e dei solai di interpiano mediante un martellone meccanico.

Per gli edifici con struttura portante in acciaio/cls e/o prefabbricata si procederà analogamente al caso precedente provvedendo dapprima alla rimozione delle strutture di copertura (lamiere, shed, travi reticolari), successivamente verrà eseguito il taglio delle travi tra i vari telai e la loro rimozione. Poi si procederà con la demolizione/rimozione di colonne/pilastri, pannelli prefabbricati e murature tramite martellone idraulico, pinza meccanica ed autogrù.

I piccoli volumi e gli accessori realizzati all'interno e all'esterno dei fabbricati verranno demoliti mediante martello demolitore e/o pala meccanica.

Con il procedere delle demolizioni la superficie verrà gradualmente sgomberata da tutti i materiali di risulta che non dovranno per alcun motivo essere accumulati sulle opere provvisorie.

Per ridurre al minimo la produzione di polveri si dovrà provvedere ad una efficace bagnatura delle strutture durante lo sviluppo delle demolizioni.

I materiali e gli eventuali rifiuti speciali provenienti dalle suddette demolizioni dovranno essere smaltiti dall'Appaltatore nel rispetto della normativa vigente in materia.

12.4.3.2 Manufatti vari

Per piccoli accessori edilizi si procederà con il taglio e la rimozione delle strutture in acciaio/lamiera/legno e con il successivo trasporto a discarica.

Gli accessori ed i piccoli manufatti in muratura verranno demoliti mediante martello demolitore, pala meccanica e/o operando manualmente.

I box prefabbricati verranno invece rimossi tramite braccio meccanico e trasportati a mezzo autocarro.

Per eventuali pozzi è prevista la demolizione della parte esterna con successivo tombamento della canna.

I materiali e gli eventuali rifiuti speciali provenienti dalle suddette demolizioni dovranno essere smaltiti dall'Appaltatore nel rispetto della normativa vigente in materia.

8.4.4. Misure generali per l'esecuzione dei lavori di demolizione da eseguirsi in prossimità di impianti, manufatti linee ferroviarie e altre strutture non interessate dagli interventi.

Laddove si debba operare in adiacenza a manufatti esistenti o a parti dell'edificio per le quali non sono previste demolizioni dovranno prevedersi le opportune misure di sicurezza.

Tra le misure previste si ricorda la:

- delimitazione dell'area d'intervento;
- predisposizione nelle zone adiacenti di teli per impedire la dispersione delle polveri;
- predisposizione di opere provvisorie di protezione del manufatto adiacente.

Le opere di protezione dovranno essere dimensionate in maniera tale garantire la completa protezione dal manufatto adiacente e contemporaneamente proteggere da eventuale proiezione di materiali;

Laddove si debba operare in prossimità di strade da mantenere in esercizio durante lo svolgimento dei lavori dovranno prevedersi, analogamente al caso precedente, le seguenti misure di sicurezza:

- delimitazione dell'area d'intervento;

- predisposizione di opere provvisoriale di protezione della sede stradale (compresa la protezione da eventuali proiezioni di materiali);
- predisposizione di teli per impedire la dispersione delle polveri su tutto il fronte stradale.

Qualora si prevedano situazioni di rischio non eliminabili con le misure sopra descritte, dovrà essere richiesta l'interruzione temporanea della circolazione per la durata di tali lavorazioni.

Quando le demolizioni interesseranno aree situate in prossimità della linea ferroviaria in esercizio oltre alle misure sopra previste (delimitazioni, opere provvisoriale di protezione) si dovranno realizzare opportune protezioni isolanti a salvaguardia della linea TE per evitare contatti accidentali dei macchinari di cantiere con la stessa.

Per il calcolo ed il dimensionamento delle opere di protezione, in tutti i casi, si dovrà tenere conto della spinta esercitata dal vento; nel caso di protezione di aree limitrofe all'esercizio ferroviario oltre alle sollecitazioni indotte dal vento dovrà essere considerata la spinta e la successiva depressione dovuta al passaggio dei convogli.

Durante la lavorazione di posa in opera delle opere di protezione in prossimità delle aree ferroviarie, si dovrà operare con l'ausilio di personale addetto alla protezione cantieri e nel rispetto di quanto prescritto dalle IPC.

Lavorazioni che potrebbero essere pericolose in considerazione del transito di eventuali trasporti o convogli ferroviari di merci pericolose dovranno essere sospese fino al ristabilimento delle distanze di sicurezza.

12.5. LAVORI DI SBANCAMENTO E MOVIMENTO TERRA

Prima di consentire il transito dei mezzi da impiegare nell'area di lavoro, sarà necessario accertare sempre la stabilità e la portanza del terreno che dovrà essere percorso dai mezzi stessi.

I lavori di sbancamento dovranno essere effettuati con l'ausilio di idonei mezzi meccanici provvisti di cabina di protezione per l'addetto alla manovra, di segnalatore luminoso (girofarò) e di segnalatore acustico che ne indichi il movimento in retromarcia.

La presenza di eventuali rischi connessi alle opere da eseguirsi (buche, avvallamenti, linee elettriche, condutture gas, ecc.) dovrà essere accertata prima di iniziare i lavori.

Il personale dovrà essere adeguatamente istruito sui comportamenti da tenersi in caso di rottura accidentale di cavi e tubazioni.

Si dovrà tenere conto della natura e conformazione del terreno, nonché degli ostacoli, ingombri o altri impedimenti esistenti.

Se necessario dovranno essere predisposte adeguate opere provvisoriale atte a contenere la caduta di materiale.

La zona interessata dai lavori di sbancamento dovrà essere appositamente delimitata: appositi cartelli indicheranno il divieto di accesso alla zona.

Prima dell'inizio delle operazioni di sbancamento o di scavo, il ciglio superiore dovrà essere pulito e sgomberato da materiali o cose che, per effetto dei lavori, potranno distaccarsi e cadere. Dovrà essere comunque vietata la presenza di persone alla base della parete di attacco e sul ciglio superiore dello scavo.

Il materiale scavato non dovrà essere depositato sul ciglio dello scavo per evitare i pericoli di smottamento delle pareti e di caduta di materiali dall'alto.

Se necessario il ciglio superiore dovrà essere protetto con parapetto a norma.

La pendenza della parete non dovrà superare quella di declivio naturale, tenuto conto della particolare natura del terreno, da accertarsi preventivamente con apposita indagine geotecnica. In caso di scavo a pareti verticali o di pendenze finali superiori a quelle di declivio naturale dovranno essere approntate idonee strutture atte ad evitare franamenti.

Per l'eventuale accesso al fondo dello scavo dei mezzi meccanici dovrà essere predisposta una solida rampa, con un franco di almeno 70 cm. per il transito delle persone. La stessa dovrà avere una pendenza adeguata ai mezzi che vi operano.

L'area interessata dal raggio d'azione delle macchine operatrici ed alle operazioni di caricamento del materiale sui mezzi di trasporto dovrà essere delimitata e interdetta al transito di mezzi e persone.

Il materiale caricato non potrà superare la portata del mezzo e dovrà essere sistemato sul cassone del camion in maniera tale da non poter cadere sulla strada durante il trasporto a discarica.

Dovrà essere predisposto uno stesso percorso per tutti gli automezzi impiegati nei lavori e, ove possibile, una carreggiata per ogni senso di marcia. In mancanza di spazio sarà necessario realizzare delle piazzole di incrocio che siano direttamente visibili le une dalle altre, ovvero sarà necessario far uso di semafori di regolazione della viabilità.

12.6. LAVORI STRADALI

Tali lavorazioni prevedono il trasporto, la stesa del materiale inerte e le successive operazioni di compattazione a strati e rullatura a mezzo di autocarri o dumper, pale meccaniche, motorgrader, rulli vibranti ed attrezzi d'uso.

Alla guida dei suddetti mezzi dovrà essere preposto personale professionalmente capace, con adeguata esperienza lavorativa, ed in possesso della prescritta patente di guida. Tale personale dovrà essere informato su eventuali procedure da seguire in particolari condizioni di uso delle piste (es. precedenza, transito di mezzi di più imprese, ecc.).

L'accesso all'area di lavoro da parte di mezzi e personale dovrà essere predisposto attraverso percorsi sicuri. Dovrà essere comunque impedito l'accesso di estranei alla zona di lavoro attraverso apposita delimitazione dell'area.

All'interno del cantiere la circolazione degli autocarri e delle macchine operatrici dovrà essere regolamentata (con la relativa segnaletica verticale) secondo le norme del codice della strada.

Nelle zone in cui si trovino ad operare i lavoratori i mezzi dovranno circolare a passo d'uomo.

Ove necessario ai fini della sicurezza, dovranno approntarsi percorsi separati per mezzi meccanici e addetti ai lavori.

Al termine del turno di lavoro l'accesso alla zona dei lavori dovrà essere sbarrato.

Tutte le macchine operatrici e gli autocarri dovranno essere provvisti di cabina, segnalatore luminoso (girofarò), segnalatore acustico che ne indichi il movimento in retromarcia.

Il trasporto del materiale dovrà essere effettuato con idonei mezzi provvisti di sponde laterali di contenimento. Il materiale da trasportare dovrà essere sistemato sul cassone in maniera tale da non poter cadere sulla strada durante il trasferimento al luogo di scarico. Il cassone non potrà essere riempito con una quantità di materiale superiore alla portata del mezzo.

Con il procedere della formazione della massiciata, prima di consentire il transito dei mezzi lungo i bordi della strada in costruzione, sarà necessario verificare sempre la stabilità e le portanza del terreno che dovrà essere percorso dai mezzi stessi.

I lavori di segnaletica stradale saranno eseguiti in assenza di traffico, prima di rimuovere la recinzione del cantiere. Qualora si dovessero eseguire lavori di integrazione della segnaletica, in presenza di traffico veicolare, tutte le attività dovranno seguire le procedure indicate nel Decreto Interministeriale 22 gennaio 2019.

12.7. ESECUZIONE PALI

Prima dell'inizio dei lavori occorrerà verificare la resistenza del piano di appoggio, la stabilità della macchina attraverso la corretta messa in opera degli stabilizzatori e la assenza di ostacoli che possano costituire impedimento al normale esercizio dell'attività lavorativa.

In presenza di linee elettriche aeree, sarà necessario verificare il rispetto della distanza, secondo quanto stabilito dalla tab.1 dell'Allegato IX del D.Lgs.81/08 e s.m.i. , per tutte le operazioni che potranno essere eseguite in prossimità. delle linee stesse.

In caso tale distanza non sia garantita occorrerà predisporre una opportuna procedura per l'esecuzione dei lavori in sicurezza.

La zona di azione delle macchine dovrà essere opportunamente delimitata e segnalata: sarà vietato il transito e lo stazionamento di mezzi e lavoratori.

Per impedire la caduta nel foro degli operai che operano nelle immediate vicinanze del bordo, è necessario predisporre adeguate protezioni e misure di sicurezza.

Gli utensili di scavo non in uso dovranno essere posizionati in modo da evitarne la caduta per il cedimento del terreno di appoggio.

Per la stabilità della macchina è vietata la rotazione del sopracarro di 360° durante le operazioni di scavo.

Il sollevamento delle gabbie di armatura dovrà procedere con gradualità evitando, tramite opportuna imbracatura, la rotazione del carico.

L'operazione di sollevamento e trasporto dovrà essere eseguita da apposita macchina abilitata a tale operazione.

Durante la movimentazione della gabbia fino all'imbocco nel foro, la guida di quest'ultima sarà eseguita con l'ausilio di funi con gli operatori posti ad una distanza idonea.

Nell'area circostante il foro del palo dovrà essere predisposto adeguato piano di calpestio con apprestamenti atti ad impedire lo scivolamento e la caduta degli addetti nel foro durante l'introduzione delle gabbie ed il getto del calcestruzzo.

12.8. LAVORAZIONE E POSA IN OPERA DEL FERRO

Le macchine per la lavorazione del ferro (cesoia motorizzata, macchina piegaferri, saldatrice) dovranno essere collocate in luoghi in cui ne sia garantita la stabilità e in modo che la lavorazione non crei intralcio o pericolo alla circolazione di uomini e mezzi.

Tali macchine dovranno essere collocate sotto opportuno riparo in un'area ben definita e collegate alla rete di terra generale.

Il taglio di pezzi piccoli dovrà essere effettuato con l'ausilio di attrezzi speciali, in modo da tenere lontane le mani dagli organi lavoratori delle macchine.

Opportuni accorgimenti ed eventuali apprestamenti dovranno essere posti in opera per evitare schiacciamenti, contusioni, tagli ed abrasioni dovuti alla caduta dei pezzi lavorati.

Nel caso di montaggio in piano dei ferri d'armatura occorrerà predisporre opportuni intavolati di camminamento e lavoro al fine di evitare cadute e distorsioni.

12.9. LAVORI DI CARPENTERIA

La sega circolare utilizzata per il taglio degli elementi di carpenteria dovrà essere provvista di coltello divisore e di cuffia registrabile di protezione. Dovrà inoltre essere collegata alla rete di terra generale.

La cuffia di protezione del disco dentato dovrà essere registrata in relazione allo spessore del pezzo da tagliare. Tra la stessa ed il pezzo in lavorazione sarà consentito un minimo spazio per agevolare l'introduzione del pezzo stesso ma dovrà essere tale da non permettere l'introduzione delle dita dell'operatore.

Durante la fase di messa in opera del disarmante sarà necessario:

- segregare la zona per evitare la possibilità di scivolamenti;
- evitare ogni contatto diretto con il prodotto utilizzando abiti di lavoro e DPI adatti;
- evitare di posizionarsi sotto vento per non essere investito dall'aerosol;
- evitare di fumare, bere o mangiare per eliminare qualsiasi rischio di ingestione di sostanze tossiche.

12.10. POSA IN OPERA DEL CALCESTRUZZO

Nel caso di posa in opera del calcestruzzo in piano occorrerà predisporre opportuni intavolati di camminamento e lavoro al fine di evitare cadute e distorsioni sui ferri di armatura.

Nel caso di getto diretto dalla guida posteriore che accompagna il calcestruzzo dalla betoniera, occorrerà prestare attenzione durante il ripiegamento e la rotazione della guida stessa al fine di evitare i rischi di contusione e taglio.

La manovra del braccio guida del tubo flessibile per il getto dovrà essere effettuata da personale competente ed eventualmente guidata da un preposto nel caso di impossibilità di controllo visivo diretto del manoperatore sulla zona di getto.

Opportuni apprestamenti e misure di sicurezza dovranno essere messi in atto in presenza di rischi di caduta e annegamento nelle zone di getto.

La zona di lavorazione dovrà essere opportunamente delimitata e segnalata, sia ai fini della rumorosità esistente che per evitare il rischio dovuto alla presenza di proiezioni di materiale.

12.11. OPERE IN ELEVAZIONE

Nella maggior parte delle opere in elevazione (pile, muri, impalcati, ecc.) uno dei principali fattori di rischio da prendere in considerazione è il pericolo di caduta dall'alto. Fatto salvo l'utilizzo dei necessari DPI da parte degli addetti ai lavori, si prende in considerazione l'uso delle strutture più comunemente utilizzate in tali lavorazioni.

12.11.1. PONTEGGI METALLICI

L'impiego dei ponteggi metallici è regolato dal D.Lgs. 81/08 e dalla circolare del Ministero del Lavoro n° 30 /2006.

Si dovrà redigere il Piano di Montaggio, Uso e Smontaggio (PIMUS) del ponteggio in base all'Allegato XXII del D.Lgs. 81/08. La redazione del PIMUS è a carico dell'impresa che monta e smonta il ponteggio e deve essere predisposto prima di iniziare le attività sul ponteggio;

Il responsabile dell'attrezzatura dovrà verificare l'idoneità di tutti gli elementi costituenti il ponteggio. Analogamente dovrà verificarne la corretta messa in opera, secondo lo schema costruttivo approvato o l'eventuale progetto, e la relativa manutenzione in servizio.

Le verifiche dovranno essere effettuate prima della messa in opera e durante l'uso dei ponteggi, pertanto l'appaltatore nel proprio POS riporterà la procedura per la gestione delle verifiche e per la loro registrazione nel registro delle verifiche prevedendo in particolare responsabilità e periodicità.

Il ponteggio dovrà essere opportunamente ancorato a parti stabili e controventato secondo quanto previsto dal relativo libretto.

I ponti di servizio dovranno essere provvisti di idoneo intavolato, parapetti e tavole fermapiedi; ogni ponte dovrà avere un sottoponte di sicurezza avente le stesse caratteristiche del ponte.

I ponti di servizio e le impalcature in genere non dovranno essere utilizzati come deposito di materiali se non temporaneamente per i materiali e gli attrezzi attinenti i lavori da eseguire al momento.

Nel caso in cui il ponteggio sia realizzato in corrispondenza di luoghi di transito o di stazionamento dovranno essere installati idonei schermi parasassi (mantovane). Viceversa si dovrà interdire l'accesso ed il passaggio nelle zone pericolose sottostanti il ponteggio con idonea delimitazione.

Il ponteggio metallico, se non autoprotetto, dovrà essere collegato elettricamente a terra a protezione contro le scariche atmosferiche, con le modalità previste dalle norme CEI 81-1.

In base all'art.133 del D.Lgs. 81/08 i ponteggi di altezza superiore a 20 metri e quelli per i quali nella relazione di calcolo non sono disponibili le specifiche configurazioni strutturali utilizzate con i relativi schemi di impiego, nonché le altre opere provvisoriale, costituite da elementi metallici o non, oppure di notevole importanza e complessità in rapporto alle loro dimensioni ed ai sovraccarichi, devono essere eretti in base ad un progetto comprendente:

- calcolo di resistenza e stabilità eseguito secondo le istruzioni approvate nell'autorizzazione ministeriale;
- disegno esecutivo.

Dal progetto, che deve essere firmato da un ingegnere o architetto abilitato a norma di legge all'esercizio della professione, deve risultare quanto occorre per definire il ponteggio nei riguardi dei carichi, delle sollecitazioni e dell'esecuzione.

Copia dell'autorizzazione ministeriale di cui all'articolo 131 del D.Lgs. 81/08 e copia del progetto e dei disegni esecutivi devono essere tenute ed esibite, a richiesta degli organi di vigilanza, nei cantieri in cui vengono usati i ponteggi e le opere provvisoriale.

12.12. POSA IN OPERA PREFABBRICATI

Le modalità di stoccaggio degli elementi prefabbricati dovranno essere tali da garantirne la stabilità tenendo presente eventuali azioni di agenti atmosferici o azioni meccaniche esterne.

Prima dell'inizio delle operazioni dovrà essere messa a disposizione del preposto interessato al montaggio la seguente documentazione tecnica:

- piano di lavoro che descriva chiaramente le modalità di esecuzione delle operazioni di montaggio e la loro successione;
- procedure di sicurezza da adottare nelle varie fasi di lavoro, fino al completamento della posa in opera degli elementi prefabbricati.

Su tutti gli elementi prefabbricati destinati al montaggio di peso superiore a t. 2,00 dovrà essere indicato il peso effettivo.

L'area destinata al montaggio dovrà essere delimitata per impedire l'accesso ai non addetti al lavoro. Apposita segnaletica dovrà richiamare obblighi e divieti.

In presenza di linee elettriche aeree, sarà necessario verificare il rispetto della distanza di m. 5,00 per tutte le operazioni che potranno essere eseguite in prossimità delle linee stesse. In caso tale distanza non sia garantita occorrerà predisporre una opportuna procedura per l'esecuzione dei lavori in sicurezza.

Nella esecuzione dei lavori dovrà tenersi conto della eventuale presenza di vento: di regola gli apparecchi di sollevamento non dovranno essere utilizzati se la velocità del vento supera i 60 Km/h. In ogni caso la velocità massima del vento ammessa per non interrompere il lavoro dovrà essere determinata in cantiere tenendo conto della superficie e del peso degli elementi prefabbricati, oltre che dal tipo particolare di apparecchio di sollevamento usato.

L'apparecchio di sollevamento da impiegare per la posa in opera degli elementi prefabbricati dovrà essere, per tipologia e portata, idoneo a svolgere le operazioni previste nelle varie fasi di lavoro. Alla manovra dell'apparecchio dovranno essere adibiti lavoratori in possesso di specifica capacità professionale.

Nel sistemare il mezzo sarà necessario posizionare gli stabilizzatori ed evitare che lo stesso, nella sua rotazione e nei movimenti del braccio e del carico, possa trovare ostacoli nelle strutture esistenti.

Durante le manovre di sollevamento, discesa, rotazione e traslazione occorrerà assicurare la visione diretta del carico da parte dell'operatore dell'autogrù. In caso contrario, ogni manovra dovrà essere guidata da un preposto.

L'imbracatura degli elementi da montare dovrà essere sempre effettuata nei punti di aggancio all'uopo predisposti, e la stessa va realizzata a regola d'arte e con mezzi appropriati di sicura affidabilità.

In tutte le fasi del montaggio dovrà essere assicurata la stabilità dei singoli elementi già posti in opera.

Eventuali attrezzature provvisorie di montaggio e di puntellatura dovranno essere idonee all'impiego cui sono destinate.

12.13. LAVORI DI DISARMO

I lavori di disarmo dovranno essere autorizzati del responsabile del cantiere, e gli stessi dovranno essere effettuati sotto la diretta sorveglianza di un preposto, con la massima cautela possibile e con l'impiego di personale pratico.

Non si dovrà procedere al disarmo di armature di sostegno quando sulle strutture armate insistano carichi accidentali.

In presenza del pericolo di caduta di materiali occorrerà predisporre appositi apprestamenti di contenimento, ovvero segregare la zona sottostante i luoghi della lavorazione: in tale caso appositi cartelli dovranno indicare il pericolo di caduta di materiali dall'alto ed il divieto di accedere in tale area.

13. MISURE GENERALI DI SICUREZZA E PROTEZIONE PER RISCHI CONNESSI ALL'UTILIZZO DI MACCHINE, UTENSILI E IMPIANTI DI CANTIERE

Secondo quanto riportato all'art. 69 del D.Lgs. 81/08 per attrezzatura di lavoro si intende qualsiasi macchina, apparecchio, utensile od impianto destinato ad essere usato durante il lavoro.

La verifica della rispondenza alla normativa vigente in materia di sicurezza per le attrezzature di lavoro dovrà essere effettuata prima della loro introduzione nel cantiere e, successivamente, in occasione delle normali verifiche sullo stato di applicazione delle norme di prevenzione infortuni e nelle fasi di coordinamento delle attività. A tal proposito dovranno essere istituite apposite schede sulle quali saranno indicate: la denominazione dell'attrezzatura, la casa costruttrice, l'impresa proprietaria, l'impresa utilizzatrice, la collocazione nell'ambito del cantiere.

Sulle stesse schede, dovranno essere annotate le specifiche misure di sicurezza oggetto della verifica e della riscontrata idoneità, come ad esempio: la protezione del posto di lavoro, dispositivi di comando agevoli e facilmente raggiungibili, protezione dei dispositivi di comando contro l'azionamento accidentale, protezione degli organi di trasmissione del moto, protezione degli organi lavoratori, dispositivi di blocco per ripari amovibili, dispositivi per arresto di emergenza ecc..

Le schede in questione, da aggiornare in occasione di visite periodiche o lavori di manutenzione, dovranno essere custodite in cantiere.

13.1. MACCHINE DI CANTIERE

13.1.1. SCELTA, UTILIZZO E MANUTENZIONE

Tutte le macchine, utilizzate per le attività o che siano state messe in servizio dopo il 21/9/96 dovranno essere conformi alle prescrizioni tecniche del DLgs 17/10 (Direttiva 2006/42/CE) ed avere la marcatura CE; le altre macchine dovranno essere conformi alla normativa previgente l'entrata in vigore del D.Lgs 17/10

Le modalità di impiego degli apparecchi debbono essere riportate in avvisi chiaramente leggibili;

Le procedure d'installazione, manutenzione, utilizzazione, riparazione e regolazione della macchina dovranno avvenire secondo quanto stabilito nel Manuale d'Uso e Manutenzione della stessa; in particolare, gli operatori addetti alle macchine dovranno essere addestrati conformemente a quanto eventualmente richiesto dallo stesso Manuale.

Le macchine di cantiere dovranno essere dotate di libretto in cui sono registrati gli interventi di verifica e manutenzione effettuati secondo la normativa vigente e le istruzioni previste dal libretto d'Uso e Manutenzione.

I dispositivi per ridurre l'inquinamento acustico e le vibrazioni debbono essere mantenuti perfettamente efficienti. Il libretto d'uso e Manutenzione della macchina e la valutazione del rischio rumore potranno

prescrivere l'utilizzo di DPI conformi alle normative vigenti sia per gli addetti alla macchina che per altri lavoratori esposti.

Nella scelta delle macchine da utilizzare occorre privilegiare quelle caratterizzate da minore emissione di rumore, di vibrazioni e di sostanze inquinanti.

L'equipaggiamento e l'impiantistica elettrica relativi alle macchine ed agli impianti dovranno rispondere alle norme CEI.

Le macchine dovranno essere scelte ed installate in modo da ottenere la sicurezza d'impiego: a tale fine nella scelta e nell'installazione dovranno essere rispettate le norme di sicurezza vigenti nonché quelle particolari previste nelle specifiche tecniche del manuale d'Uso e Manutenzione e dell'omologazione di sicurezza, quando prevista.

Le macchine dovranno essere installate e mantenute secondo le istruzioni fornite dal fabbricante e sottoposte alle verifiche previste dalla normativa vigente al fine di controllare il mantenimento delle condizioni di sicurezza nel corso del tempo.

In particolare dovrà essere studiato l'inserimento della macchina nell'ambiente lavorativo, dal punto di vista delle interferenze indotte dalla macchina sull'ambiente e dall'ambiente sulla macchina.

Per macchine, attrezzature, impianti, dispositivi e mezzi tecnici in genere, per i quali sono necessari collaudi e verifiche periodiche ai fini della sicurezza, si dovrà provvedere ad ogni installazione ed alla scadenza delle periodicità previste alla comunicazione ai competenti Organi di verifica e controllo, nonché ad effettuare tramite personale qualificato le prescritte verifiche di competenza.

Tutti i mezzi e le attrezzature che entrano in cantiere per operarvi dovranno essere autorizzati preventivamente dall'Appaltatore, che apporrà a ciascuno di essi una scheda che contrassegni l'avvenuto controllo e l'eventuale periodicità delle future verifiche.

Automezzi, macchinari ed attrezzature soggette ad omologazione, collaudo o verifiche dovranno essere autorizzati dall'Appaltatore per l'accesso al cantiere solo se in regola con le certificazioni prescritte dalla vigente normativa.

Le operazioni di manutenzione specifica, con particolare riguardo alle misure di sicurezza dovranno essere eseguite da personale tecnico specializzato. Tali interventi dovranno essere opportunamente documentati.

13.1.2. DOCUMENTAZIONE

Le modalità di esercizio delle macchine dovranno essere oggetto di specifiche istruzioni allegate, notificate al personale addetto ed a quello eventualmente coinvolto, anche a mezzo di avvisi collettivi affissi in cantiere. Solo il personale appositamente addestrato e formato dovrà poter utilizzare la macchina, in tal senso le macchine debbono essere poste in condizioni di non funzionare quando l'addetto non è presente.

Tutte le macchine di cantiere dovranno essere utilizzate in modo rispondente alle loro caratteristiche e alle istruzioni date dal costruttore.

Ogni macchina, quando previsto dalla normativa vigente, dovrà essere dotata di libretto rilasciato dall'Ente competente da cui risulterà:

l'avvenuta omologazione a seguito di prova ufficiale;

tutte le istruzioni per le eventuali manutenzioni di carattere ordinario e straordinario (libretto rilasciato dalla Casa Costruttrice):

- Descrizione della macchina
- Caratteristiche tecniche
- Movimentazione e trasporto
- Installazione
- Messa in servizio e uso
- Manutenzione
- Smontaggio e dismissione

Le certificazioni, in originale o in copia, dovranno accompagnare il mezzo ed essere esibite agli organi preposti alla vigilanza; l'originale dei certificati o dei libretti, qualora tenuto negli uffici aziendali e non in cantiere, dovrà potere essere immediatamente inviato sul cantiere per essere esibita agli organi di vigilanza.

13.2. MEZZI DI SOLLEVAMENTO

Per la movimentazione dei carichi dovranno essere usati quanto più possibile mezzi ausiliari atti ad evitare o ridurre le sollecitazioni sulle persone.

I percorsi per la movimentazione dei carichi sospesi dovranno essere scelti in modo da evitare quanto più possibile che essi interferiscano con zone in cui si trovino persone.

Diversamente, la movimentazione dei carichi dovrà essere opportunamente segnalata al fine di consentire l'allontanamento delle persone da zone a rischio.

I mezzi di trasporto e di sollevamento dovranno essere muniti di tutti i prescritti dispositivi di sicurezza, il cui mantenimento in perfetta efficienza dovrà essere sempre assicurato mediante opportuno servizio di manutenzione.

Alla manovra dei mezzi dovrà essere addetto personale qualificato in possesso di idonei requisiti, accertati preventivamente. A detto personale, in relazione al mezzo e al luogo di operazione, dovranno, se necessario, essere impartite istruzioni operative specifiche ed adeguate.

I mezzi di sollevamento dovranno essere oggetto di denuncia agli organi competenti agli effetti delle verifiche di legge.

Non potranno essere utilizzati per il sollevamento mezzi che non siano omologati allo scopo.

L'efficienza di questi mezzi è un fatto fondamentale per la sicurezza del personale ed una corretta esecuzione dei lavori.

In particolare bisognerà sempre tenere presente che:

- gli impianti di fine corsa dovranno essere sempre efficienti e collegati;
- il terreno ove si opera dovrà essere resistente e compatto per non compromettere la stabilità del mezzo e del carico;
- il personale alla guida dei mezzi di sollevamento dovrà essere fisicamente e tecnicamente idoneo;
- i vari ordini per l'esecuzione delle manovre dovranno essere impartiti con la massima chiarezza e precisione e, cosa importante, da una sola persona in maniera da non confondere l'operatore.
- I mezzi di sollevamento dovranno risultare appropriati alla natura, alla forma, al volume dei carichi ed alle condizioni di impiego cui sono destinati.
- Nell'esercizio dei mezzi di sollevamento, si dovranno adottare le misure atte ad assicurare la stabilità del mezzo e del suo carico.
- Sui mezzi di sollevamento, non azionati a mano, dovrà essere indicata, in posizione facilmente visibile, la portata massima ammissibile.
- Quando la portata varia col variare delle condizioni d'uso del mezzo, l'entità del carico ammissibile dovrà essere indicata, con esplicito riferimento alle condizioni d'uso stesse, mediante tabella da conservarsi presso il posto di manovra.
- Sono assolutamente proibite operazioni tendenti ad aumentare artificialmente la portata dei mezzi, come ad esempio: maggiorazioni della zavorra e ancoraggi delle gru a strutture fisse.

Gli apparecchi provvisti di tamburi di avvolgimento e di pulegge di frizione e quelli di sollevamento a vite, dovranno essere muniti di dispositivi che garantiscono:

- l'arresto automatico di fine corsa;
- l'impossibilità di fuoriuscita delle funi dalle sedi dei tamburi e delle pulegge durante il funzionamento.

13.3. UTENSILI

13.3.1. UTENSILI MANUALI

Particolare attenzione dovrà essere posta nell'utilizzo di utensili in quanto gli stessi possono essere causa di infortuni dovuti a:

- Uso di utensili difettosi
- Impiego errato ed uso improprio degli stessi

Prima dell'uso si dovrà selezionare il tipo di utensile adeguato all'impiego, controllare lo stato di efficienza degli utensili dati in dotazione.

Il preposto dovrà assicurarsi del buono stato di conservazione e di efficienza degli stessi.

Gli utensili dovranno essere tenuti in perfetto stato di pulizia, mediante l'impiego di detergenti specifici ed evitando l'uso di benzina e di solventi.

La riparazione e la manutenzione degli utensili dovrà essere effettuata da personale appositamente incaricato ed utilizzando appropriate attrezzature.

Gli attrezzi affilati o appuntiti, dovranno essere riposti in idonee custodie.

Non si dovranno appoggiare gli utensili in posizioni di equilibrio instabile, in particolare modo nei lavori in altezza, ma occorrerà fare uso di apposite borse attrezzi.

Durante l'uso degli utensili si dovrà assumere una posizione corretta e stabile ed impugnare saldamente gli stessi

13.3.2. UTENSILI ELETTRICI

Si evidenzia che quanto sopra esposto vale anche per gli utensili elettrici.

Gli apparecchi mobili e portatili dovranno essere dotati di isolamento supplementare di sicurezza inteso come doppia guaina isolante tra le parti attive interne e le parti metalliche esterne.

In relazione alle caratteristiche costruttive degli apparecchi mobili e portatili, in rapporto al loro isolamento, le norme CEI stabiliscono le seguenti classificazioni :

- apparecchi con isolamento di classe I dotati di solo isolamento funzionale
- apparecchi con isolamento di classe II dotati di un isolamento speciale rinforzato (simbolo del doppio quadratino sulla targa)
- apparecchi di classe III alimentati con tensione di 25 Volt verso terra.

Gli apparecchi di classe II e III non necessitano di collegamento elettrico a terra. Il collegamento elettrico a terra potrà essere realizzato con spinotto ed alveolo supplementari, facenti parte della presa di corrente, o con altro idoneo sistema di collegamento. Gli utensili elettrici portatili usati per lavori all'aperto andranno alimentati

a tensione non superiore a 220 V. verso terra; nei lavori in luoghi bagnati o molto umidi o presso grandi masse metalliche la tensione non dovrà superare 50 V. verso terra, se continua, e 25 V. verso terra, se alternata.

Gli utensili elettrici portatili dovranno essere muniti di interruttore incorporato nella incastellatura, che consente di eseguire con facilità e sicurezza la messa in moto e l'arresto. I dispositivi di comando dovranno risultare protetti contro l'azionamento accidentale

Si sottolinea inoltre che tutti gli utensili portatili a mano funzionanti con tensione maggiore di 50 Volt dovranno essere dotati di isolamento doppio (classe II) e contrassegnati sul corpo isolante con il simbolo doppio quadrato inscritto.

In tutti i luoghi classificabili come conduttori ristretti dovranno essere esclusivamente utilizzati apparecchi elettrici portatili o mobili alimentati a bassissima tensione di sicurezza o attraverso un trasformatore di isolamento.

Le prese e le spine il collegamento degli utensili e delle apparecchiature elettriche dovranno essere conformi alle prese sui quadri di tipo a norma CEI 23-12.

13.4. CONTROLLO PREVENTIVO DELLE ATTREZZATURE E DEI MEZZI D'OPERA

Tutti i mezzi e le attrezzature che entrano in cantiere per operarvi dovranno essere controllati preventivamente dall'Appaltatore che apporrà a ciascuno di essi una scheda che contrassegni l'avvenuto controllo e l'eventuale periodicità delle future verifiche.

Automezzi, macchinari ed attrezzature soggette ad omologazione, collaudo o verifiche dovranno essere autorizzato dall'Appaltatore per l'accesso al cantiere solo se in regola con le certificazioni prescritte dalla vigente normativa.

Le certificazioni, in originale o in copia, dovranno accompagnare il mezzo ed essere esibite agli organi preposti alla vigilanza; l'originale dei certificati o dei libretti, qualora tenuto negli uffici aziendali e non in cantiere, dovrà potere essere immediatamente inviato sul cantiere per essere esibita agli organi di vigilanza.

13.5. DISPOSIZIONI PER L'USO DELLE MACCHINE DI CANTIERE

Prima di consentire al lavoratore l'uso di una qualsiasi macchina di cantiere il preposto dovrà accertare che l'operatore o il conduttore incaricato conosca:

- Le principali caratteristiche della macchina (dimensioni, peso a vuoto, capacità prestazionale, ecc.);
- Le pendenze massime longitudinali e trasversali su cui la macchina può stazionare od operare senza pericolo;

- Il posizionamento, il funzionamento degli organi di comando e il significato dei dispositivi di segnalazione di sicurezza;
- La data dell'ultima manutenzione ordinaria e/o straordinaria operata sulla macchina. Il preposto dovrà inoltre verificare che:
 - La macchina sia dotata di libretto di istruzioni e che la stessa sia corredata di normale libretto ex ENPI;
 - L'operatore sia in possesso di patente (obbligatoria per le macchine che si muovono su strada) e che abbia sufficienti nozioni di meccanica per individuare guasti o difetti;
 - L'operatore abbia a sua disposizione i necessari mezzi personali di protezione.

L'Impresa appaltatrice dovrà indicare all'interno del proprio Piano Operativo di Sicurezza i mezzi di lavoro e le attrezzature che intende utilizzare allegando le pertinenti dichiarazioni di conformità alle normative di legge.

13.6. IMPIANTI TECNOLOGICI

13.6.1. IMPIANTO IDRICO - SANITARIO

Tutti gli edifici destinati al soggiorno ed al lavoro delle persone devono essere approvvigionati con acqua riconosciuta potabile, per uso alimentare ed igienico. Le reti di distribuzione idrica interna agli edifici devono garantire acqua calda e fredda, essere realizzate con materiali idonei e dotate di valvole di non ritorno sicuramente efficienti nel punto di allacciamento alla rete pubblica. Sono vietati allacciamenti di qualsiasi genere che possano miscelare l'acqua della rete pubblica con acque di qualunque altra provenienza. Qualora non sia possibile l'allacciamento a pubblico acquedotto deve essere ottenuta l'autorizzazione all'utilizzo di altra fonte di approvvigionamento idropotabile.

Nel caso in cui la fornitura di acqua sia distinta in «potabile» e «non potabile» questa dovrà essere opportunamente segnalata agli addetti.

Le acque reflue devono essere smaltite con modalità tali da evitare, prevenire e ridurre l'inquinamento del suolo, delle falde e delle acque superficiali nel rispetto delle prescrizioni vigenti in materia.

Per le acque nere, qualora non fosse possibile allacciarsi ad una fognatura, occorrerà predisporre una fossa biologica od altro sistema da concordare con l'Ufficio di Igiene del luogo.

Tutte le reti, non solo quelle menzionate, dovranno essere predisposte nel rispetto della buona tecnica e delle Norme di Legge.

Nell'ambito della progettazione del cantiere sarà da prevedere la fornitura di acqua potabile da acquedotti pubblici. Gli impianti serviranno tutti i servizi previsti in cantiere (cucine, mense, bagni, docce, macchinari ecc..).

Per le acque nere qualora non fosse possibile allacciarsi ad una fognatura, occorrerà predisporre una fossa biologica o altro sistema da concordare con l'Ufficio igiene del luogo.

Potrà essere previsto un impianto autonomo per la fornitura di gas per le cucine; in tale evenienza l'impianto sarà realizzato da ditta abilitata ai sensi del D.M. 37/08, e dovrà essere in ogni caso progettato da professionista abilitato, anche in funzione del posizionamento in cantiere.

13.6.2. IMPIANTI ELETTRICI E DI MESSA A TERRA

Gli impianti elettrici dovranno essere concepiti, realizzati ed utilizzati in modo da non costituire un pericolo d'incendio o di esplosione e proteggere, invece, le persone contro i rischi di folgorazione diretta o indiretta.

L'Appaltatore nella scelta e nell'impiego di componenti ed attrezzature elettriche (quadri, trasformatori, gruppi elettrogeni, prolunghe, ecc.) dovrà sempre rispettare le pertinenti norme di buona tecnica del Comitato Elettrotecnico Italiano.

La progettazione e realizzazione di un impianto elettrico di cantiere presuppone la conoscenza delle potenze che l'impianto elettrico è destinato ad alimentare sia complessivamente che in ogni singola parte,

Quindi tenuto conto del programma lavori, sarà necessario conoscere i dati di targa di macchine, impianti e attrezzature elettriche (gru a torre, betoniere, compressori ecc..) e dei servizi di cantiere (baracche, mense, dormitori, illuminazione di cantiere ecc..).

Se non sarà disponibile la fornitura di energia elettrica da parte dell'ente Erogatore, occorrerà prevedere nell'area di cantiere una zona in cui predisporre un GE e relativo serbatoio per il rifornimento di carburante aventi le caratteristiche richieste dalla normativa vigente: Decreto 22 ottobre 2007 del Ministro dell'Interno recante "Approvazione della regola tecnica di prevenzione incendi per la installazione di motori a combustione interna accoppiati a macchina generatrice elettrica o a macchina operatrice a servizio di attività civili, industriali, agricole, artigianali, commerciali e di servizi".

Si fa notare che l'impianto elettrico in genere e di terra in particolare dovrà:

- essere progettato da professionista abilitato;
- essere installato da ditta abilitata ai sensi del D.M.37/08, che rilasci la «Dichiarazione di Conformità» (la certificazione dovrà essere conservata in cantiere);
- l'impianto di terra, prima di essere messo in esercizio, dovrà essere verificato dall'installatore che rilascerà la dichiarazione di conformità; la dichiarazione di conformità sarà inviata dal Datore di lavoro (appaltatore) entro 30 giorni dal rilascio all'ISPESL, ASL o ARPA territorialmente competente; alle stesse autorità vanno inviate eventuali comunicazioni su modifiche sostanziali degli impianti installati;
- avere la manutenzione affidata a ditta abilitata ai sensi della legge citata.
- essere rimosso a fine cantiere (della cessazione dell'impianto deve essere data comunicazione all'autorità competente a cura del Datore di Lavoro).

La dichiarazione dovrà essere sottoscritta dall'impresa installatrice qualificata e dovrà essere completa degli allegati obbligatori.

Prima dell'utilizzo dovrà essere effettuata una verifica generale visiva e strumentale delle condizioni di idoneità e integrità delle diverse parti degli impianti e dei singoli dispositivi di sicurezza tenendo conto che le apparecchiature normalmente verranno utilizzate successivamente in più cantieri.

- L'Appaltatore dovrà elaborare e trasmettere, al proprio personale operante in cantiere, ed a tutti i datori di lavoro delle imprese subappaltatrici, le norme di comportamento da seguire per l'utilizzo dell'impianto elettrico. Un esempio di norme comportamentali inerenti all'impianto elettrico è il seguente:
- Non intervenire su impianti o parti di impianto sotto tensione: gli interventi possono essere effettuati esclusivamente dal personale specializzato della ditta preposta alla manutenzione dell'impianto stesso;
- Quando si presenta un'anomalia nell'impianto elettrico segnalarla subito al responsabile del cantiere;
- Non compiere, di propria iniziativa, riparazioni o sostituzioni di parti dell'impianto elettrico;
- Disporre con cura i conduttori elettrici, evitando che intralcino i passaggi, che corrano per terra o che possano comunque essere danneggiati;
- Verificare sempre l'integrità degli isolamenti prima di impiegare conduttori elettrici per allacciamenti di macchine od utensili;
- L'allacciamento al quadro di utensili, macchine, ecc. deve avvenire sulle prese a spina appositamente predisposte;
- Non inserire o disinserire macchine o utensili su prese in tensione;
- Prima di effettuare l'allacciamento, verificare che l'interruttore di manovra alla macchina od utensile sia "aperto" (macchina ferma);
- Prima di effettuare l'allacciamento, verificare che l'interruttore posto a monte della presa sia "aperto" (tolta tensione alla presa);
- Se la macchina o l'utensile, allacciati e messi in moto, non funzionano, o provocano l'intervento di una protezione elettrica (valvola o interruttore automatico o differenziale), non cercare di risolvere il problema da soli, ma avvisare il responsabile del cantiere o l'incaricato della manutenzione. Inoltre:
- L'impianto deve disporre di protezioni contro le sovratensioni e contro i sovraccarichi;
- L'impianto elettrico deve essere dotato di idonee protezioni contro le scariche atmosferiche;
- L'impianto deve disporre di idonee protezioni contro il contatto accidentale con conduttori ed elementi in tensione;
- È obbligo per l'Appaltatore che le macchine e per gli apparecchi elettrici presenti nel cantiere riportino l'indicazione delle caratteristiche costruttive, della tensione, delle intensità e del tipo di corrente;

- Prima dell'utilizzo dell'impianto è necessario che l'Appaltatore effettui una verifica generale visiva e strumentale sullo stesso, dichiarandone l'idoneità all'uso al CEL.

13.6.2.1 Manutenzione

L'Appaltatore dovrà mantenere l'impianto elettrico e di terra in perfette condizioni di efficienza e sicurezza durante tutta la durata del cantiere, attraverso interventi manutentivi pianificati ed affidati a personale abilitato, interventi di cui darà evidenza nel POS e che saranno controllati dal CEL.

13.6.2.2 Verifiche periodiche

Gli impianti di messa a terra devono essere verificati nel rispetto della normativa pertinente (D.P.R. 462/01), prima della messa in servizio e periodicamente ad intervalli non superiori a due anni, allo scopo di accertarne lo stato di efficienza.

L'impianto di cantiere deve essere dotato di apposito libretto in cui sono registrati gli interventi di verifica e manutenzione affrontati secondo la normativa.

Per quanto riguarda l'impianto di messa a terra si fa notare che per i cantieri la norma riduce il valore di tensione che può permanere sulle masse a seguito di guasto all'isolamento a 25 V ca.

13.6.3. PROTEZIONE CONTRO LE SCARICHE ATMOSFERICHE

Le strutture metalliche dei baraccamenti e delle opere provvisionali, i recipienti e gli apparecchi metallici di notevoli dimensioni situati all'aperto dovranno essere protetti contro i fulmini. La verifica dell'autoprotezione o della necessità di protezione dovrà essere effettuata da tecnico abilitato.

Per le effettive modalità di progettazione ed esecuzione occorrerà riferirsi alle Norme CEI relative. Le installazioni ed i dispositivi di protezione contro le scariche atmosferiche dovranno essere periodicamente controllati per accertare lo stato di efficienza in accordo alle norme CEI relative.

L'impianto di protezione dalle scariche atmosferiche, prima di essere messo in esercizio, dovrà essere verificato dall'installatore che rilascerà la dichiarazione di conformità; la dichiarazione di conformità sarà inviata dal Datore di lavoro (appaltatore) entro 30 giorni dal rilascio all'ISPESL, ASL o ARPA territorialmente competente

Si veda inoltre quanto indicato al Capitolo «Rischi indotti dall'ambiente esterno al cantiere e relative misure di sicurezza», nel paragrafo dedicato ai rischi dovuti agli agenti atmosferici, ed in particolare alle scariche atmosferiche.

13.6.4. SISTEMI ANTINCENDIO

Dovranno essere predisposti mezzi di estinzione idonei, in rapporto alle particolari condizioni in cui possono essere usati. Tra questi mezzi, gli estintori dovranno essere dislocati presso:

- Officine;
- depositi;
- mense;
- cucine;
- dormitori;
- infermerie;
- cabine elettriche;
- spogliatoi;
- distributori di carburante;
- quadro elettrico generale del cantiere;
- Zone di deposito materiali infiammabili se previste nel POS;
- Zone con lavorazioni che prevedano uso di fiamme libere o saldatrici.

Il numero, le capacità e l'ubicazione degli estintori e dei mezzi antincendio devono essere previsti nel Piano Operativo di Sicurezza (POS) e nel Piano di Emergenza redatto dall'Appaltatore.

Gli estintori dovranno essere mantenuti in efficienza e controllati almeno una volta ogni sei mesi da personale qualificato.

13.6.5. IMPIANTI PNEUMATICI

Tali impianti forniscono l'aria compressa necessaria per vari servizi. Essi devono essere realizzati secondo le prescrizioni di cui all'Allegato V Parte II p.to 1 del D.Lgs. 81/08 e al D.Lgs. 93/00.

13.7. USO IN COMUNE DI MACCHINE, ATTREZZATURE, IMPIANTI E INFRASTRUTTURE

In riferimento al possibile utilizzo in comune di piste di cantiere e attrezzature (quali macchine, utensili, opere provvisorie, baraccamenti) si evidenzia l'onere da parte dell'Impresa appaltatrice di redigere un'opportuna procedura.

Tale procedura scritta dovrà definire i seguenti elementi:

- Individuazione dei responsabili del montaggio e della manutenzione.

- Individuazione del personale autorizzato all'uso
- Attività informativa sui rischi connessi all'utilizzo delle attrezzature e delle infrastrutture
- Individuazione di un preposto che sottoscriva la presa in consegna dell'attrezzatura e l'idoneità della stessa ad inizio e fine utilizzazione.
- Tempestiva segnalazione scritta al responsabile, di eventuali anomalie riscontrate e verifica da parte di quest'ultimo dell'avvenuta predisposizione delle misure tecnico - organizzative atte a ripristinare le condizioni di normalità prima di poter riutilizzare le piste o le attrezzature.

13.8. RISCHI DERIVANTI DALL'USO DI APPARECCHIATURE RADIOMOBILI PORTATILI

L'impiego di cellulari ed apparecchiature radio portatili (di seguito sintetizzati con il nome cellulari) in cantiere è fonte di rischi per gli utilizzatori e in alcuni casi per il personale nelle vicinanze, pertanto, dovranno essere seguite le seguenti norme di comportamento che dovranno essere oggetto di formazione di tutto il personale:

- L'uso dei cellulari in cantiere deve esser ridotto al minimo indispensabile
- È vietato l'uso dei cellulari alla guida o alla manovra dei mezzi meccanici ed in genere delle macchine ed attrezzature presenti in cantiere (prima dell'utilizzo mezzi, apparecchiature ed attrezzature dovranno essere messe in sicurezza e fermate)
- Prima di rispondere ad una chiamata o di chiamare con l'apparecchio cellulare è necessario portarsi in una posizione sicura rispetto alle lavorazioni in corso, all'eventuale esercizio ferroviario ed alla presenza di circolazione stradale.
- Durante la conversazione è vietato spostarsi dalla postazione sicura, in caso di necessità si dovrà interrompere la conversazione e riprenderla una volta raggiunta una nuova postazione sicura.
- In caso di necessità e di mancata individuazione di un luogo sicuro, durante la conversazione l'utente del cellulare dovrà essere assistito da persona addetta alla sua sicurezza.

14. CARATTERISTICHE AREA DEL CANTIERE – RISCHI SPECIFICI

(punto 2.2.1, lettera a, Allegato XV del D.Lgs. 81/2008 e s.m.i.)

14.1. ALBERI

Misure Preventive e Protettive generali:

1) Alberi: misure organizzative;

PRESCRIZIONI ORGANIZZATIVE:

Opere provvisoriale e di protezione. Per i lavori in prossimità di alberi, ma che non interessano direttamente questi ultimi, il possibile rischio d'urto da parte di mezzi d'opera (gru, autocarri, ecc), deve essere evitato mediante opportune segnalazioni o opere provvisoriale e di protezione. Le misure si possono differenziare sostanzialmente per quanto concerne la loro progettazione, che deve tener conto dei vincoli specifici richiesti dalla presenza del particolare fattore ambientale.

RISCHI SPECIFICI:

- 1) Caduta di materiale dall'alto o a livello;
- 2) Investimento, ribaltamento;
- 3) Urti, colpi, impatti, compressioni;

14.2. CONDUTTURE SOTTERRANEE

Misure Preventive e Protettive generali:

1) Condutture sotterranee: misure organizzative;

PRESCRIZIONI ORGANIZZATIVE:

Reti di distribuzione di energia elettrica. Si deve provvedere preliminarmente a verificare la presenza di linee elettriche interrato che possono interferire con l'area di cantiere. Nel caso di cavi elettrici in tensione interrati o in cunicolo, il percorso e la profondità delle linee devono essere rilevati o segnalati in superficie quando interessino direttamente la zona di lavoro. Nel caso di lavori di scavo che intercettano ed attraversano linee elettriche interrato in tensione è necessario procedere con cautela e provvedere a mettere in atto sistemi di sostegno e protezione provvisoriale al fine di evitare pericolosi avvicinamenti e/o danneggiamenti alle linee stesse durante l'esecuzione dei lavori.

Reti di distribuzione acqua. Si deve provvedere preliminarmente a verificare la presenza di elementi di reti di distribuzione di acqua e, se del caso, deve essere provveduto a rilevare e segnalare in superficie il percorso e la profondità.

Reti di distribuzione gas. Si deve provvedere preliminarmente a verificare la presenza di elementi di reti di distribuzione di gas che possono interferire con il cantiere, nel qual caso devono essere avvertiti tempestivamente gli esercenti tali reti al fine di concordare le misure essenziali di sicurezza da prendere prima dell'inizio dei lavori e durante lo sviluppo dei lavori. In particolare è necessario preventivamente rilevare e segnalare in superficie il percorso e la profondità degli elementi e stabilire modalità di esecuzione dei lavori tali da evitare l'insorgenza di situazioni pericolose sia per i lavori da eseguire, sia per l'esercizio delle reti. Nel caso di lavori di scavo che interferiscono con tali reti è necessario prevedere sistemi di protezione e sostegno delle tubazioni messe a nudo, al fine di evitare il danneggiamento delle medesime ed i rischi conseguenti.

Reti fognarie. Si deve provvedere preliminarmente a verificare la presenza di reti fognarie sia attive sia non più utilizzate. Se tali reti interferiscono con le attività di cantiere, il percorso e la profondità devono essere rilevati e segnalati in superficie. Specialmente durante lavori di scavo, la presenza, anche al contorno, di reti fognarie deve essere nota, poiché costituisce sempre una variabile importante rispetto alla consistenza e stabilità delle pareti di scavo sia per la presenza di terreni di rinterro, sia per la possibile formazione di improvvisi vuoti nel terreno (tipici nel caso di vetuste fognature dismesse), sia per la presenza di possibili infiltrazioni o inondazioni d'acqua dovute a fessurazione o cedimento delle pareti qualora limitrofe ai lavori di sterro.

RISCHI SPECIFICI:

- 1) Annegamento;
- 2) Elettrocuzione;
- 3) Incendi, esplosioni;
- 4) Seppellimento, sprofondamento;

Linee aeree

Misure Preventive e Protettive generali:

- 1) Linee aeree: misure organizzative;

PRESCRIZIONI ORGANIZZATIVE:

Distanza di sicurezza. Deve essere effettuata una ricognizione dei luoghi interessati dai lavori al fine di individuare la presenza di linee elettriche aeree individuando idonee precauzioni atte ad evitare possibili contatti diretti o indiretti con elementi in tensione. Nel caso di presenza di linee elettriche aeree in tensione non possono essere eseguiti lavori non elettrici a distanza inferiore a: **a)** 3 metri, per tensioni fino a 1 kV; **b)** 3.5 metri, per tensioni superiori a 1 kV fino a 30 kV; **c)** 5 metri, per tensioni superiori a 30 kV fino a 132 kV; **d)** 7 metri, per tensioni superiori a 132 kV.

Protezione delle linee aeree. Nell'impossibilità di rispettare tale limite è necessario, previa segnalazione all' esercente delle linee elettriche, provvedere, prima dell'inizio dei lavori, a mettere in atto adeguate protezioni atte ad evitare accidentali contatti o pericolosi avvicinamenti ai conduttori delle linee stesse quali: **a)** barriere di protezione per evitare contatti laterali con le linee; **b)** sbarramenti sul terreno e portali limitatori di altezza per il passaggio sotto la linea dei mezzi d'opera; **c)** ripari in materiale isolante quali cappellotti per isolatori e guaine per i conduttori.

RISCHI SPECIFICI:

- 1) Elettrocuzione;

Ordigni bellici inesplosi

Misure Preventive e Protettive generali:

- 1) Ordigni bellici inesplosi: misure organizzative;

PRESCRIZIONI ORGANIZZATIVE:

Bonifica da ordigni bellici. Prima di procedere all'esecuzione di qualsiasi attività di scavo deve essere prevista una bonifica, preventiva e sistematica, dell'area di cantiere da residui bellici inesplosi al fine di garantire le necessarie condizioni di sicurezza dei lavoratori e dell'opera futura. L'attività di bonifica comprende una serie di fasi operative che riguardano: la ricerca, la localizzazione, l'individuazione, lo scoprimento, l'esame, la disattivazione, la neutralizzazione e/o rimozione di residui bellici risalenti al primo e al secondo conflitto mondiale. L'attività di bonifica preventiva e sistematica deve essere svolta da un'impresa specializzata, in possesso dei requisiti di cui all'art. 104, comma 4-bis, del D.Lgs. 9 aprile 2008, n. 81 e s.m.i., e sulla base di un parere vincolante dell'autorità militare competente per territorio in merito alle specifiche regole tecniche da osservare in considerazione della collocazione geografica e della tipologia dei terreni interessati, nonché mediante misure di sorveglianza dei competenti organismi del Ministero della difesa, del Ministero del lavoro e delle politiche sociali e del Ministero della salute.

RIFERIMENTI NORMATIVI:

D.Lgs. 9 aprile 2008 n. 81, Art. 91.

RISCHI SPECIFICI:

- 1) Incendi, esplosioni;

14.3. FATTORI ESTERNI CHE COMPORTANO RISCHI PER IL CANTIERE

(punto 2.2.1, lettera b, Allegato XV del D.Lgs. 81/2008 e s.m.i.)

Ferrovie

Strade

Misure Preventive e Protettive generali:

- 1) Strade: misure organizzative;

PRESCRIZIONI ORGANIZZATIVE:

Lavori stradali. Per i lavori in prossimità di strade i rischi derivanti dal traffico circostante devono essere evitati con l'adozione delle adeguate procedure previste dal codice della strada. Particolare attenzione deve essere posta nella scelta, tenuto conto del tipo di strada e delle situazioni di traffico locali, della tipologia e modalità di delimitazione del cantiere, della segnaletica più opportuna, del tipo di illuminazione (di notte e in caso di scarsa visibilità), della dimensione delle deviazioni e del tipo di manovre da compiere.

RIFERIMENTI NORMATIVI:

D.P.R. 16 dicembre 1992 n.495, Art.30; D.P.R. 16 dicembre 1992 n.495, Art.31; D.P.R. 16 dicembre 1992 n.495, Art.40; D.Lgs. 9 aprile 2008 n. 81, Allegato 6, Punto 1.

RISCHI SPECIFICI:

- 1) Investimento;

14.4. RISCHI CHE LE LAVORAZIONI DI CANTIERE COMPORTANO PER L'AREA CIRCOSTANTE

(punto 2.2.1, lettera c, Allegato XV del D.Lgs. 81/2008 e s.m.i.)

14.4.1. Abitazioni

Misure Preventive e Protettive generali:

- 1) Fonti inquinanti: misure organizzative;

PRESCRIZIONI ORGANIZZATIVE:

Provvedimenti per la riduzione del rumore. In relazione alle specifiche attività svolte devono essere previste ed adottati tutti i provvedimenti necessari ad evitare o ridurre al minimo l'emissione di rumori, polveri, ecc. Al fine di limitare l'inquinamento acustico si può sia prevedere di ridurre l'orario di utilizzo delle macchine e degli impianti più rumorosi sia installare barriere contro la diffusione del rumore. Qualora le attività svolte comportino elevata rumorosità devono essere autorizzate dal Sindaco. Nelle lavorazioni che comportano la formazione di polveri devono essere adottati sistemi di abbattimento e di contenimento il più possibile vicino alla fonte. Nelle attività edili è sufficiente inumidire il materiale polverulento, segregare l'area di lavorazione per contenere l'abbattimento delle polveri nei lavori di sabbiatura, per il caricamento di silos, l'aria di spostamento deve essere raccolta e convogliata ad un impianto di depolverizzazione, ecc.

RISCHI SPECIFICI:

- 1) Rumore;

2) Polveri;

14.5. PREPARAZIONE DELLE AREE DI CANTIERE (FASE)

14.5.1. TAGLIO DI ARBUSTI E VEGETAZIONE IN GENERE (SOTTOFASE)

Taglio di arbusti e vegetazione in genere.

LAVORATORI:

Addetto al taglio di arbusti e vegetazione in genere

Misure Preventive e Protettive, aggiuntive a quelle riportate nell'apposito successivo capitolo:

a) DPI: addetto al taglio di arbusti e vegetazione in genere;



PRESCRIZIONI ORGANIZZATIVE:

Devono essere forniti: **a)** casco; **b)** otoprotettori; **c)** visiera protettiva; **d)** guanti; **e)** calzature di sicurezza; **f)** indumenti protettivi.

RIFERIMENTI NORMATIVI:

D.Lgs. 9 aprile 2008 n. 81, Art. 75.

Rischi a cui è esposto il lavoratore:

	Rumore [P3 x E3]= RILEVANTE		Vibrazioni [P3 x E3]= RILEVANTE				
--	--	--	--	--	--	--	--

MACCHINE E ATTREZZI:

- 1) Attrezzi manuali;
- 2) Decespugliatore a motore.

Rischi generati dall'uso di macchine e attrezzi:

Punture, tagli, abrasioni; Urti, colpi, impatti, compressioni; Getti, schizzi; Inalazione polveri, fibre; Incendi, esplosioni; Rumore; Vibrazioni.

14.5.2. REALIZZAZIONE DELLA RECINZIONE E DEGLI ACCESSI AL CANTIERE (SOTTOFASE)

Realizzazione della recinzione di cantiere, al fine di impedire l'accesso involontario dei non addetti ai lavori, e degli accessi al cantiere, per mezzi e lavoratori.

LAVORATORI:

Addetto alla realizzazione della recinzione e degli accessi al cantiere

Misure Preventive e Protettive, aggiuntive a quelle riportate nell'apposito successivo capitolo:

a) DPI: addetto alla realizzazione della recinzione e degli accessi al cantiere;



PRESCRIZIONI ORGANIZZATIVE:

Devono essere forniti: **a)** casco; **b)** occhiali protettivi; **c)** guanti; **d)** calzature di sicurezza; **e)** indumenti protettivi.

RIFERIMENTI NORMATIVI:

D.Lgs. 9 aprile 2008 n. 81, Art. 75.

Rischi a cui è esposto il lavoratore:

	M.M.C. (sollevamento e trasporto) [P1 x E1]= BASSO				
---	--	--	--	--	--

MACCHINE E ATTREZZI:

- 1) Autocarro;
- 2) Attrezzi manuali;
- 3) Scala semplice;
- 4) Sega circolare;
- 5) Smerigliatrice angolare (flessibile);
- 6) Trapano elettrico.

Rischi generati dall'uso di macchine e attrezzi:

Cesoiamenti, stritolamenti; Getti, schizzi; Inalazione polveri, fibre; Rumore; Incendi, esplosioni; Investimento, ribaltamento; Urti, colpi, impatti, compressioni; Vibrazioni; Punture, tagli, abrasioni; Caduta dall'alto; Movimentazione manuale dei carichi; Elettrocuzione; Rumore; Scivolamenti, cadute a livello; Vibrazioni.

14.5.3. REALIZZAZIONE DELLA VIABILITÀ DI CANTIERE (SOTTOFASE)

Realizzazione della viabilità di cantiere destinata a persone e veicoli e posa in opera di appropriata segnaletica.

LAVORATORI:

Addetto alla realizzazione della viabilità di cantiere

Misure Preventive e Protettive, aggiuntive a quelle riportate nell'apposito successivo capitolo:

a) DPI: addetto alla realizzazione della viabilità di cantiere;

								
---	---	---	---	---	---	--	--	--



PRESCRIZIONI ORGANIZZATIVE:

Devono essere forniti: **a)** casco; **b)** otoprotettori; **c)** maschera antipolvere; **d)** guanti; **e)** calzature di sicurezza; **f)** indumenti protettivi; **g)** indumenti ad alta visibilità.

RIFERIMENTI NORMATIVI:

D.Lgs. 9 aprile 2008 n. 81, Art. 75.

Rischi a cui è esposto il lavoratore:

	Investimento, ribaltamento [P3 x E4]= ALTO		M.M.C. (sollevamento e trasporto) [P1 x E1]= BASSO		
---	---	---	--	--	--

MACCHINE E ATTREZZI:

- 1) Autocarro;
- 2) Pala meccanica;
- 3) Attrezzi manuali.

Rischi generati dall'uso di macchine e attrezzi:

Cesoiamenti, stritolamenti; Getti, schizzi; Inalazione polveri, fibre; Rumore; Incendi, esplosioni;
Investimento, ribaltamento; Urti, colpi, impatti, compressioni; Vibrazioni; Scivolamenti, cadute a livello;
Punture, tagli, abrasioni.

14.6. APPRESTAMENTI DEL CANTIERE (FASE)

14.6.1. ALLESTIMENTO DI DEPOSITI, ZONE PER LO STOCCAGGIO DEI MATERIALI E PER GLI IMPIANTI FISSI (SOTTOFASE)

Allestimento di depositi per materiali e attrezzature, zone scoperte per lo stoccaggio dei materiali e zone per l'installazione di impianti fissi di cantiere.

LAVORATORI:

Addetto all'allestimento di depositi, zone per lo stoccaggio dei materiali e per gli impianti fissi

Misure Preventive e Protettive, aggiuntive a quelle riportate nell'apposito successivo capitolo:

a) DPI: addetto all'allestimento di depositi, zone per lo stoccaggio dei materiali e per gli impianti fissi;



PRESCRIZIONI ORGANIZZATIVE:

Devono essere forniti: **a)** casco; **b)** occhiali protettivi; **c)** guanti; **d)** calzature di sicurezza; **e)** indumenti protettivi.

RIFERIMENTI NORMATIVI:

D.Lgs. 9 aprile 2008 n. 81, Art. 75.

Rischi a cui è esposto il lavoratore:

	Caduta di materiale dall'alto o a livello [P2 x E3]= MEDIO				
---	---	--	--	--	--

MACCHINE E ATTREZZI:

- 1) Autocarro;
- 2) Autogru;
- 3) Attrezzi manuali;
- 4) Scala semplice;
- 5) Sega circolare;
- 6) Smerigliatrice angolare (flessibile);
- 7) Trapano elettrico.

Rischi generati dall'uso di macchine e attrezzi:

Cesoiamenti, stritolamenti; Getti, schizzi; Inalazione polveri, fibre; Rumore; Incendi, esplosioni;
Investimento, ribaltamento; Urti, colpi, impatti, compressioni; Vibrazioni; Caduta di materiale dall'alto o a livello; Elettrocuzione; Punture, tagli, abrasioni; Caduta dall'alto; Movimentazione manuale dei carichi;
Rumore; Scivolamenti, cadute a livello; Vibrazioni.

14.6.2. ALLESTIMENTO DI SERVIZI IGIENICO-ASSISTENZIALI DEL CANTIERE (SOTTOFASE)

Allestimento di servizi igienico-sanitari in strutture prefabbricate appositamente approntate.

LAVORATORI:

Addetto all'allestimento di servizi igienico-assistenziali del cantiere

Misure Preventive e Protettive, aggiuntive a quelle riportate nell'apposito successivo capitolo:

a) DPI: addetto all'allestimento di servizi igienico-assistenziali del cantiere;



PRESCRIZIONI ORGANIZZATIVE:

Devono essere forniti: **a)** casco; **b)** occhiali protettivi; **c)** guanti; **d)** calzature di sicurezza; **e)** indumenti protettivi.

RIFERIMENTI NORMATIVI:

D.Lgs. 9 aprile 2008 n. 81, Art. 75.

Rischi a cui è esposto il lavoratore:

	Caduta di materiale dall'alto o a livello [P2 x E3]= MEDIO				
--	---	--	--	--	--

MACCHINE E ATTREZZI:

- 1) Autocarro;
- 2) Autogru;
- 3) Attrezzi manuali;
- 4) Scala semplice;
- 5) Sega circolare;
- 6) Smerigliatrice angolare (flessibile);
- 7) Trapano elettrico.

Rischi generati dall'uso di macchine e attrezzi:

Cesoiamenti, stritolamenti; Getti, schizzi; Inalazione polveri, fibre; Rumore; Incendi, esplosioni; Investimento, ribaltamento; Urti, colpi, impatti, compressioni; Vibrazioni; Caduta di materiale dall'alto o a livello; Elettrocuzione; Punture, tagli, abrasioni; Caduta dall'alto; Movimentazione manuale dei carichi; Rumore; Scivolamenti, cadute a livello; Vibrazioni.

14.6.3. ALLESTIMENTO DI SERVIZI SANITARI DEL CANTIERE (SOTTOFASE)

Allestimento di servizi sanitari costituiti dai locali necessari all'attività di primo soccorso in cantiere.

LAVORATORI:

Addetto all'allestimento di servizi sanitari del cantiere

Misure Preventive e Protettive, aggiuntive a quelle riportate nell'apposito successivo capitolo:

a) DPI: addetto all'allestimento di servizi sanitari del cantiere;



PRESCRIZIONI ORGANIZZATIVE:

Devono essere forniti: **a)** casco; **b)** occhiali protettivi; **c)** guanti; **d)** calzature di sicurezza; **e)** indumenti protettivi.

RIFERIMENTI NORMATIVI:

D.Lgs. 9 aprile 2008 n. 81, Art. 75.

Rischi a cui è esposto il lavoratore:

	Caduta di materiale dall'alto o a livello				
--	---	--	--	--	--



[P2 x E3]= MEDIO

MACCHINE E ATTREZZI:

- 1) Autocarro;
- 2) Autogru;
- 3) Attrezzi manuali;
- 4) Scala semplice;
- 5) Sega circolare;
- 6) Smerigliatrice angolare (flessibile);
- 7) Trapano elettrico.

Rischi generati dall'uso di macchine e attrezzi:

Cesoiamenti, stritolamenti; Getti, schizzi; Inalazione polveri, fibre; Rumore; Incendi, esplosioni; Investimento, ribaltamento; Urti, colpi, impatti, compressioni; Vibrazioni; Caduta di materiale dall'alto o a livello; Elettrocuzione; Punture, tagli, abrasioni; Caduta dall'alto; Movimentazione manuale dei carichi; Rumore; Scivolamenti, cadute a livello; Vibrazioni.

14.6.4. POSA IN OPERA DI TUBAZIONI IN PVC PER LA MESSA IN SICUREZZA DI LINEE ELETTRICHE AEREE (SOTTOFASE)

Posa in opera di tubazioni in PVC per la messa in sicurezza delle parti attive di linee elettriche aeree.

LAVORATORI:

Addetto alla posa in opera di tubazioni in pvc per la messa in sicurezza di linee elettriche aeree

Misure Preventive e Protettive, aggiuntive a quelle riportate nell'apposito successivo capitolo:

- a) DPI: addetto alla posa in opera di tubazioni in pvc per la messa in sicurezza di linee elettriche aeree;



PRESCRIZIONI ORGANIZZATIVE:

Devono essere forniti: **a)** casco; **b)** occhiali protettivi; **c)** guanti; **d)** calzature di sicurezza; **e)** indumenti protettivi.

RIFERIMENTI NORMATIVI:

D.Lgs. 9 aprile 2008 n. 81, Art. 75.

Rischi a cui è esposto il lavoratore:

	Elettrocuzione [P1 x E4]= MODERATO						
--	---	--	--	--	--	--	--

MACCHINE E ATTREZZI:

- 1) Autocarro con cestello;
- 2) Attrezzi manuali;
- 3) Scala semplice.

Rischi generati dall'uso di macchine e attrezzi:

Caduta dall'alto; Caduta di materiale dall'alto o a livello; Cesoiamenti, stritolamenti; Elettrocuzione; Incendi, esplosioni; Investimento, ribaltamento; Rumore; Vibrazioni; Punture, tagli, abrasioni; Urti, colpi, impatti, compressioni; Movimentazione manuale dei carichi.

14.7. IMPIANTI DI SERVIZIO DEL CANTIERE (FASE)

14.7.1. REALIZZAZIONE DI IMPIANTO ELETTRICO DEL CANTIERE (SOTTOFASE)

Realizzazione dell'impianto elettrico del cantiere mediante la posa in opera quadri, interruttori di protezione, cavi, prese e spine.

LAVORATORI:

Addetto alla realizzazione di impianto elettrico di cantiere

Misure Preventive e Protettive, aggiuntive a quelle riportate nell'apposito successivo capitolo:

a) DPI: addetto alla realizzazione di impianto elettrico di cantiere;

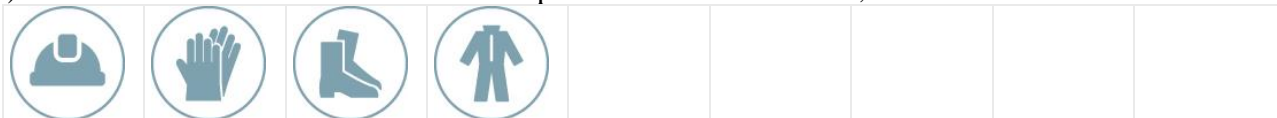

PRESCRIZIONI ORGANIZZATIVE:

Devono essere forniti: **a)** casco; **b)** guanti; **c)** calzature di sicurezza; **d)** indumenti protettivi.

RIFERIMENTI NORMATIVI:

D.Lgs. 9 aprile 2008 n. 81, Art. 75.

Rischi a cui è esposto il lavoratore:

	Elettrocuzione [P3 x E3]= RILEVANTE								
---	--	--	--	--	--	--	--	--	--

MACCHINE E ATTREZZI:

- 1) Attrezzi manuali;
- 2) Ponteggio mobile o trabattello;
- 3) Scala doppia;
- 4) Scala semplice;
- 5) Trapano elettrico.

Rischi generati dall'uso di macchine e attrezzi:

Punture, tagli, abrasioni; Urti, colpi, impatti, compressioni; Caduta dall'alto; Caduta di materiale dall'alto o a livello; Cesoiamenti, stritolamenti; Movimentazione manuale dei carichi; Elettrocuzione; Inalazione polveri, fibre; Rumore; Vibrazioni.

14.7.2. REALIZZAZIONE DI IMPIANTO DI MESSA A TERRA DEL CANTIERE (SOTTOFASE)

Realizzazione dell'impianto di messa a terra del cantiere.

LAVORATORI:

Addetto alla realizzazione di impianto di messa a terra del cantiere

Misure Preventive e Protettive, aggiuntive a quelle riportate nell'apposito successivo capitolo:

a) DPI: addetto alla realizzazione di impianto di messa a terra del cantiere;

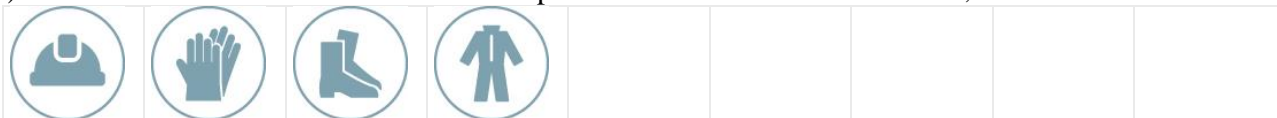

PRESCRIZIONI ORGANIZZATIVE:

Devono essere forniti: **a)** casco; **b)** guanti; **c)** calzature di sicurezza; **d)** indumenti protettivi.

RIFERIMENTI NORMATIVI:

D.Lgs. 9 aprile 2008 n. 81, Art. 75.

Rischi a cui è esposto il lavoratore:

	Elettrocuzione				
	[P3 x E3]= RILEVANTE				

MACCHINE E ATTREZZI:

- 1) Attrezzi manuali;
- 2) Avvitatore elettrico;
- 3) Scala semplice;
- 4) Scala doppia.

Rischi generati dall'uso di macchine e attrezzi:

Punture, tagli, abrasioni; Urti, colpi, impatti, compressioni; Elettrocuzione; Caduta dall'alto; Movimentazione manuale dei carichi; Cesoiamenti, stritolamenti.

14.7.3. REALIZZAZIONE DI IMPIANTO DI PROTEZIONE DA SCARICHE ATMOSFERICHE DEL CANTIERE (SOTTOFASE)

Realizzazione di impianto di protezione da scariche atmosferiche delle masse metalliche, di notevole dimensione, presenti in cantiere.

LAVORATORI:

Addetto alla realizzazione di impianto di protezione da scariche atmosferiche del cantiere

Misure Preventive e Protettive, aggiuntive a quelle riportate nell'apposito successivo capitolo:

- a) DPI: addetto alla realizzazione di impianto di protezione da scariche atmosferiche del cantiere;

								
---	---	---	---	--	--	--	--	--

PRESCRIZIONI ORGANIZZATIVE:

Devono essere forniti: **a)** casco; **b)** guanti; **c)** calzature di sicurezza; **d)** indumenti protettivi.

RIFERIMENTI NORMATIVI:

D.Lgs. 9 aprile 2008 n. 81, Art. 75.

Rischi a cui è esposto il lavoratore:

	Elettrocuzione				
	[P3 x E3]= RILEVANTE				

MACCHINE E ATTREZZI:

- 1) Attrezzi manuali;
- 2) Scala semplice;
- 3) Scala doppia;
- 4) Trapano elettrico.

Rischi generati dall'uso di macchine e attrezzi:

Punture, tagli, abrasioni; Urti, colpi, impatti, compressioni; Caduta dall'alto; Movimentazione manuale dei carichi; Cesoiamenti, stritolamenti; Elettrocuzione; Inalazione polveri, fibre; Rumore; Vibrazioni.

14.7.4. REALIZZAZIONE DI IMPIANTO IDRICO DEI SERVIZI IGIENICO-ASSISTENZIALI E SANITARI DEL CANTIERE (SOTTOFASE)

Realizzazione dell'impianto idrico dei servizi igienico-assistenziali e sanitari del cantiere, mediante la posa in opera di tubazioni e dei relativi accessori.

LAVORATORI:

Addetto alla realizzazione di impianto idrico dei servizi igienico-assistenziali e sanitari del cantiere

Misure Preventive e Protettive, aggiuntive a quelle riportate nell'apposito successivo capitolo:

a) DPI: addetto alla realizzazione di impianto idrico dei servizi igienico-assistenziali e sanitari del cantiere;



PRESCRIZIONI ORGANIZZATIVE:

Devono essere forniti: a) casco; b) calzature di sicurezza; c) guanti; d) occhiali protettivi; e) indumenti protettivi.

RIFERIMENTI NORMATIVI:

D.Lgs. 9 aprile 2008 n. 81, Art. 75.

Rischi a cui è esposto il lavoratore:

	R.O.A. (operazioni di saldatura) [P4 x E4]= ALTO							
--	---	--	--	--	--	--	--	--

MACCHINE E ATTREZZI:

- 1) Attrezzi manuali;
- 2) Cannello per saldatura ossiacetilenica;
- 3) Scala doppia;
- 4) Scala semplice;
- 5) Trapano elettrico.

Rischi generati dall'uso di macchine e attrezzi:

Punture, tagli, abrasioni; Urti, colpi, impatti, compressioni; Inalazione fumi, gas, vapori; Incendi, esplosioni; Radiazioni non ionizzanti; Rumore; Caduta dall'alto; Cesoiamenti, stritolamenti; Movimentazione manuale dei carichi; Elettrocuzione; Inalazione polveri, fibre; Vibrazioni.

14.7.5. REALIZZAZIONE DI IMPIANTO IDRICO DEL CANTIERE (SOTTOFASE)

Realizzazione dell'impianto idrico del cantiere, mediante la posa in opera di tubazioni e dei relativi accessori.

LAVORATORI:

Addetto alla realizzazione di impianto idrico del cantiere

Misure Preventive e Protettive, aggiuntive a quelle riportate nell'apposito successivo capitolo:

a) DPI: addetto alla realizzazione di impianto idrico del cantiere;



PRESCRIZIONI ORGANIZZATIVE:

Devono essere forniti: a) casco; b) calzature di sicurezza; c) guanti; d) occhiali protettivi; e) indumenti protettivi.

RIFERIMENTI NORMATIVI:

D.Lgs. 9 aprile 2008 n. 81, Art. 75.

Rischi a cui è esposto il lavoratore:

	R.O.A. (operazioni di saldatura) [P4 x E4]= ALTO				
---	---	--	--	--	--

MACCHINE E ATTREZZI:

- 1) Attrezzi manuali;
- 2) Cannello per saldatura ossiacetilenica;
- 3) Scala doppia;
- 4) Scala semplice;
- 5) Trapano elettrico.

Rischi generati dall'uso di macchine e attrezzi:

Punture, tagli, abrasioni; Urti, colpi, impatti, compressioni; Inalazione fumi, gas, vapori; Incendi, esplosioni; Radiazioni non ionizzanti; Rumore; Caduta dall'alto; Cesoiamenti, stritolamenti; Movimentazione manuale dei carichi; Elettrocuzione; Inalazione polveri, fibre; Vibrazioni.

14.8. FONDAZIONI - SCAVI (FASE)

14.8.1. TRACCIAMENTO DELL'ASSE DI SCAVO (SOTTOFASE)

Il tracciamento dell'asse di scavo avviene tracciando sul terreno una serie di punti fissi di direzione, che si trovavano esattamente sulla direttrice di avanzamento.

LAVORATORI:

Addetto al tracciamento dell'asse di scavo

Misure Preventive e Protettive, aggiuntive a quelle riportate nell'apposito successivo capitolo:

a) DPI: addetto al tracciamento dell'asse di scavo;



PRESCRIZIONI ORGANIZZATIVE:

Devono essere forniti: **a)** casco; **b)** otoprotettori; **c)** occhiali protettivi; **d)** maschera antipolvere; **e)** guanti; **f)** calzature di sicurezza; **g)** indumenti protettivi.

RIFERIMENTI NORMATIVI:

D.Lgs. 9 aprile 2008 n. 81, Art. 75.

Rischi a cui è esposto il lavoratore:

	Scivolamenti, cadute a livello [P1 x E1]= BASSO				
---	--	--	--	--	--

MACCHINE E ATTREZZI:

- 1) Attrezzi manuali.

Rischi generati dall'uso di macchine e attrezzi:

Punture, tagli, abrasioni; Urti, colpi, impatti, compressioni.

14.8.2. SCAVO DI SBANCAMENTO (SOTTOFASE)

Scavi di sbancamenti a cielo aperto eseguiti con l'ausilio di mezzi meccanici.

LAVORATORI:

Addetto allo scavo di sbancamento

Misure Preventive e Protettive, aggiuntive a quelle riportate nell'apposito successivo capitolo:

a) DPI: addetto allo scavo di sbancamento;



PRESCRIZIONI ORGANIZZATIVE:

Devono essere forniti: **a)** casco; **b)** otoprotettori; **c)** occhiali protettivi; **d)** maschera antipolvere; **e)** guanti; **f)** calzature di sicurezza; **g)** indumenti protettivi; **h)** indumenti ad alta visibilità.

RIFERIMENTI NORMATIVI:

D.Lgs. 9 aprile 2008 n. 81, Art. 75.

Rischi a cui è esposto il lavoratore:

	Caduta dall'alto [P1 x E1]= BASSO		Investimento, ribaltamento [P3 x E4]= ALTO		Seppellimento, sprofondamento [P2 x E3]= MEDIO
--	---	--	---	--	---

MACCHINE E ATTREZZI:

- 1) Autocarro;
- 2) Escavatore;
- 3) Pala meccanica;
- 4) Attrezzi manuali;
- 5) Andatoie e Passerelle;
- 6) Scala semplice.

Rischi generati dall'uso di macchine e attrezzi:

Cesoiamenti, stritolamenti; Getti, schizzi; Inalazione polveri, fibre; Rumore; Incendi, esplosioni; Investimento, ribaltamento; Urti, colpi, impatti, compressioni; Vibrazioni; Elettrocuzione; Scivolamenti, cadute a livello; Punture, tagli, abrasioni; Caduta dall'alto; Caduta di materiale dall'alto o a livello; Movimentazione manuale dei carichi.

14.8.3. SCAVO A SEZIONE OBBLIGATA IN TERRENI INCOERENTI (SOTTOFASE)

Scavi a sezione obbligata, eseguiti a cielo aperto o all'interno di edifici, in terreni incoerenti con l'ausilio di mezzi meccanici.

LAVORATORI:

Addetto allo scavo a sezione obbligata in terreni incoerenti

Misure Preventive e Protettive, aggiuntive a quelle riportate nell'apposito successivo capitolo:

a) DPI: addetto allo scavo a sezione obbligata in terreni incoerenti;



PRESCRIZIONI ORGANIZZATIVE:

Devono essere forniti: **a)** casco; **b)** otoprotettori; **c)** occhiali protettivi; **d)** maschera antipolvere; **e)** guanti; **f)** calzature di sicurezza; **g)** indumenti protettivi; **h)** indumenti ad alta visibilità.

RIFERIMENTI NORMATIVI:

D.Lgs. 9 aprile 2008 n. 81, Art. 75.

Rischi a cui è esposto il lavoratore:

	Caduta dall'alto		Investimento, ribaltamento		Seppellimento, sprofondamento
--	------------------	--	-------------------------------	--	----------------------------------



[P1 x E1]= BASSO



[P3 x E4]= ALTO



[P2 x E3]= MEDIO

MACCHINE E ATTREZZI:

- 1) Autocarro;
- 2) Escavatore;
- 3) Pala meccanica;
- 4) Attrezzi manuali;
- 5) Andatoie e Passerelle;
- 6) Scala semplice.

Rischi generati dall'uso di macchine e attrezzi:

Cesoiamenti, stritolamenti; Getti, schizzi; Inalazione polveri, fibre; Rumore; Incendi, esplosioni; Investimento, ribaltamento; Urti, colpi, impatti, compressioni; Vibrazioni; Elettrocuzione; Scivolamenti, cadute a livello; Punture, tagli, abrasioni; Caduta dall'alto; Caduta di materiale dall'alto o a livello; Movimentazione manuale dei carichi.

14.9. STRUTTURE IN FONDAZIONE IN C.A. (FASE)

14.9.1. REALIZZAZIONE DELLA CARPENTERIA PER LE STRUTTURE IN FONDAZIONE (SOTTOFASE)

Realizzazione della carpenteria per strutture di fondazione diretta, come plinti, travi rovesce, travi portatompagno, ecc. e successivo disarmo.

LAVORATORI:

Addetto alla realizzazione della carpenteria per le strutture in fondazione

Misure Preventive e Protettive, aggiuntive a quelle riportate nell'apposito successivo capitolo:

- a) DPI: addetto alla realizzazione della carpenteria per le strutture in fondazione;



PRESCRIZIONI ORGANIZZATIVE:

Devono essere forniti: **a)** casco; **b)** otoprotettori; **c)** occhiali protettivi; **d)** maschera con filtro specifico; **e)** guanti; **f)** calzature di sicurezza; **g)** indumenti protettivi.

RIFERIMENTI NORMATIVI:

D.Lgs. 9 aprile 2008 n. 81, Art. 75.

Rischi a cui è esposto il lavoratore:

	Chimico		Rumore		Punture, tagli, abrasioni
	[P1 x E1]= BASSO		[P3 x E3]= RILEVANTE		[P3 x E1]= MODERATO

MACCHINE E ATTREZZI:

- 1) Andatoie e Passerelle;
- 2) Attrezzi manuali;
- 3) Scala semplice;

- 4) Pompa a mano per disarmante;
- 5) Sega circolare.

Rischi generati dall'uso di macchine e attrezzi:

Caduta dall'alto; Caduta di materiale dall'alto o a livello; Punture, tagli, abrasioni; Urti, colpi, impatti, compressioni; Movimentazione manuale dei carichi; Nebbie; Getti, schizzi; Elettrocuzione; Inalazione polveri, fibre; Rumore; Scivolamenti, cadute a livello.

14.9.2. LAVORAZIONE E POSA FERRI DI ARMATURA PER LE STRUTTURE IN FONDAZIONE (SOTTOFASE)

Lavorazione (sagomatura, taglio, saldatura) e posa nelle casserature di ferri di armatura di strutture in fondazione.

LAVORATORI:

Adetto alla lavorazione e posa ferri di armatura per le strutture in fondazione

Misure Preventive e Protettive, aggiuntive a quelle riportate nell'apposito successivo capitolo:

- a) DPI: addetto alla lavorazione e posa ferri di armatura per le strutture in fondazione;



PRESCRIZIONI ORGANIZZATIVE:

Devono essere forniti: **a)** casco; **b)** occhiali protettivi; **c)** guanti; **d)** calzature di sicurezza; **e)** indumenti protettivi.

RIFERIMENTI NORMATIVI:

D.Lgs. 9 aprile 2008 n. 81, Art. 75.

Rischi a cui è esposto il lavoratore:

	Punture, tagli, abrasioni [P3 x E1]= MODERATO					
--	--	--	--	--	--	--

MACCHINE E ATTREZZI:

- 1) Andatoie e Passerelle;
- 2) Attrezzi manuali;
- 3) Scala semplice;
- 4) Trancia-piegaferri.

Rischi generati dall'uso di macchine e attrezzi:

Caduta dall'alto; Caduta di materiale dall'alto o a livello; Punture, tagli, abrasioni; Urti, colpi, impatti, compressioni; Movimentazione manuale dei carichi; Cesoiamenti, stritolamenti; Elettrocuzione; Rumore; Scivolamenti, cadute a livello.

14.9.3. GETTO IN CALCESTRUZZO PER LE STRUTTURE IN FONDAZIONE (SOTTOFASE)

Esecuzione di getti di cls per la realizzazione di strutture in fondazione, dirette (come plinti, travi rovesce, platee, ecc.).

LAVORATORI:

Adetto al getto in calcestruzzo per le strutture in fondazione

Misure Preventive e Protettive, aggiuntive a quelle riportate nell'apposito successivo capitolo:

- a) DPI: addetto al getto in calcestruzzo per le strutture in fondazione;





PRESCRIZIONI ORGANIZZATIVE:

Devono essere forniti: **a)** casco; **b)** occhiali protettivi; **c)** guanti; **d)** calzature di sicurezza; **e)** indumenti protettivi.

RIFERIMENTI NORMATIVI:

D.Lgs. 9 aprile 2008 n. 81, Art. 75.

Rischi a cui è esposto il lavoratore:

	Chimico		Getti, schizzi				
	[P1 x E1]= BASSO		[P1 x E1]= BASSO				

MACCHINE E ATTREZZI:

- 1) Autobetoniera;
- 2) Autopompa per cls;
- 3) Andatoie e Passerelle;
- 4) Attrezzi manuali;
- 5) Scala semplice;
- 6) Vibratore elettrico per calcestruzzo.

Rischi generati dall'uso di macchine e attrezzi:

Caduta di materiale dall'alto o a livello; Cesoiamenti, stritolamenti; Getti, schizzi; Incendi, esplosioni; Investimento, ribaltamento; Rumore; Scivolamenti, cadute a livello; Urti, colpi, impatti, compressioni; Vibrazioni; Elettrocuzione; Caduta dall'alto; Punture, tagli, abrasioni; Movimentazione manuale dei carichi; Rumore; Vibrazioni.

14.10. VESPAI, DRENAGGI, IMPERMEABILIZZAZIONI (FASE)

14.10.1. IMPERMEABILIZZAZIONE DI PARETI CONTROTERRA (SOTTOFASE)

Realizzazione di impermeabilizzazione di pareti controterra con guaina bituminosa posata a caldo.

LAVORATORI:

Addetto all'impermeabilizzazione di pareti controterra

Misure Preventive e Protettive, aggiuntive a quelle riportate nell'apposito successivo capitolo:

- a) DPI: addetto all'impermeabilizzazione di pareti controterra;



PRESCRIZIONI ORGANIZZATIVE:

Devono essere forniti: **a)** casco; **b)** otoprotettori; **c)** occhiali protettivi; **d)** maschera con filtro specifico; **e)** guanti; **f)** calzature di sicurezza; **g)** indumenti protettivi.

RIFERIMENTI NORMATIVI:

D.Lgs. 9 aprile 2008 n. 81, Art. 75.

Rischi a cui è esposto il lavoratore:

	Chimico [P1 x E1]= BASSO		Rumore [P3 x E3]= RILEVANTE		
---	-----------------------------	---	-----------------------------------	--	--

MACCHINE E ATTREZZI:

- 1) Attrezzi manuali;
- 2) Cannello a gas;
- 3) Scala semplice.

Rischi generati dall'uso di macchine e attrezzi:

Punture, tagli, abrasioni; Urti, colpi, impatti, compressioni; Inalazione fumi, gas, vapori; Incendi, esplosioni; Rumore; Caduta dall'alto; Movimentazione manuale dei carichi.

14.10.2. REALIZZAZIONE DI DRENAGGIO PER PARETI CONTROTERRA (SOTTOFASE)

Realizzazione di spessore drenante in pietrame a granulometria variabile, da posizionarsi alle spalle delle pareti controterra, con interposte tubazioni drenanti.

LAVORATORI:

Adetto alla realizzazione di drenaggio per pareti controterra

Misure Preventive e Protettive, aggiuntive a quelle riportate nell'apposito successivo capitolo:

- a) DPI: addetto alla realizzazione di drenaggio per pareti controterra;





PRESCRIZIONI ORGANIZZATIVE:

Devono essere forniti: **a)** casco; **b)** otoprotettori; **c)** occhiali protettivi; **d)** guanti; **e)** calzature di sicurezza; **f)** indumenti protettivi.

RIFERIMENTI NORMATIVI:

D.Lgs. 9 aprile 2008 n. 81, Art. 75.

Rischi a cui è esposto il lavoratore:

	Investimento, ribaltamento [P1 x E1]= BASSO		M.M.C. (sollevamento e trasporto) [P1 x E1]= BASSO		
---	--	---	--	--	--

MACCHINE E ATTREZZI:

- 1) Dumper;
- 2) Attrezzi manuali.

Rischi generati dall'uso di macchine e attrezzi:

Cesoamenti, stritolamenti; Inalazione polveri, fibre; Incendi, esplosioni; Investimento, ribaltamento; Rumore; Vibrazioni; Punture, tagli, abrasioni; Urti, colpi, impatti, compressioni.

14.11. PALI TRIVELLATI (FASE)

14.11.1. PERFORAZIONI PER PALI TRIVELLATI (SOTTOFASE)

Perforazione per fori di pali eseguita con sonda a rotazione su carro cingolato.

LAVORATORI:

Addetto alle perforazioni per pali trivellati

Misure Preventive e Protettive, aggiuntive a quelle riportate nell'apposito successivo capitolo:

a) DPI: addetto alle perforazioni per pali trivellati;



PRESCRIZIONI ORGANIZZATIVE:

Devono essere forniti: **a)** casco; **b)** otoprotettori; **c)** maschera antipolvere; **d)** guanti; **e)** calzature di sicurezza; **f)** indumenti protettivi.

RIFERIMENTI NORMATIVI:

D.Lgs. 9 aprile 2008 n. 81, Art. 75.

Rischi a cui è esposto il lavoratore:

	Caduta dall'alto [P1 x E1]= BASSO		M.M.C. (sollevamento e trasporto) [P1 x E1]= BASSO		Urti, colpi, impatti, compressioni [P1 x E1]= BASSO
--	--------------------------------------	--	--	--	--

MACCHINE E ATTREZZI:

- 1) Autocarro;
- 2) Dumper;
- 3) Sonda di perforazione;
- 4) Attrezzi manuali.

Rischi generati dall'uso di macchine e attrezzi:

Cesoiamenti, stritolamenti; Getti, schizzi; Inalazione polveri, fibre; Rumore; Incendi, esplosioni; Investimento, ribaltamento; Urti, colpi, impatti, compressioni; Vibrazioni; Scivolamenti, cadute a livello; Punture, tagli, abrasioni.

14.11.2. POSA FERRI DI ARMATURA PER PALI TRIVELLATI (SOTTOFASE)

Posa di gabbie di armatura all'interno dei fori eseguiti nel terreno per la realizzazione di pali di fondazione.

LAVORATORI:

Addetto alla posa ferri di armatura per pali trivellati

Misure Preventive e Protettive, aggiuntive a quelle riportate nell'apposito successivo capitolo:

a) DPI: addetto alla posa ferri di armatura per pali trivellati;



PRESCRIZIONI ORGANIZZATIVE:

Devono essere forniti: **a)** casco; **b)** guanti; **c)** calzature di sicurezza; **d)** attrezzatura anticaduta; **e)** indumenti protettivi.

RIFERIMENTI NORMATIVI:

D.Lgs. 9 aprile 2008 n. 81, Art. 75.

Rischi a cui è esposto il lavoratore:

	Caduta dall'alto [P1 x E1]= BASSO		Caduta di materiale dall'alto o a livello [P1 x E1]= BASSO		
--	--------------------------------------	--	---	--	--

MACCHINE E ATTREZZI:

- 1) Autocarro;
- 2) Autogru;
- 3) Attrezzi manuali.

Rischi generati dall'uso di macchine e attrezzi:

Cesoiamenti, stritolamenti; Getti, schizzi; Inalazione polveri, fibre; Rumore; Incendi, esplosioni; Investimento, ribaltamento; Urti, colpi, impatti, compressioni; Vibrazioni; Caduta di materiale dall'alto o a livello; Elettrocuzione; Punture, tagli, abrasioni.

14.11.3. GETTO DI CALCESTRUZZO PER PALI TRIVELLATI (SOTTOFASE)

Esecuzione di getti di calcestruzzo per la realizzazione di pali trivellati gettati in opera.

LAVORATORI:

Addetto al getto di calcestruzzo per pali trivellati

Misure Preventive e Protettive, aggiuntive a quelle riportate nell'apposito successivo capitolo:

- a) DPI: addetto al getto di calcestruzzo per pali trivellati;





PRESCRIZIONI ORGANIZZATIVE:

Devono essere forniti: **a)** casco; **b)** occhiali protettivi; **c)** guanti; **d)** calzature di sicurezza; **e)** indumenti protettivi.

RIFERIMENTI NORMATIVI:

D.Lgs. 9 aprile 2008 n. 81, Art. 75.

Rischi a cui è esposto il lavoratore:

	Chimico		Caduta dall'alto		Getti, schizzi
	[P1 x E1]= BASSO		[P1 x E1]= BASSO		[P1 x E1]= BASSO

MACCHINE E ATTREZZI:

- 1) Autobetoniera;
- 2) Autopompa per cls;
- 3) Attrezzi manuali.

Rischi generati dall'uso di macchine e attrezzi:

Caduta di materiale dall'alto o a livello; Cesoiamenti, stritolamenti; Getti, schizzi; Incendi, esplosioni; Investimento, ribaltamento; Rumore; Scivolamenti, cadute a livello; Urti, colpi, impatti, compressioni; Vibrazioni; Elettrocuzione; Punture, tagli, abrasioni.

14.12. RINTERRI E RINFIANCHI (FASE)

14.12.1. RINTERRO DI SCAVO ESEGUITO A MACCHINA (SOTTOFASE)

Rinterro e compattazione di scavi esistenti, eseguito con l'ausilio di mezzi meccanici.

LAVORATORI:

Addetto al rinterro di scavo eseguito a macchina

Misure Preventive e Protettive, aggiuntive a quelle riportate nell'apposito successivo capitolo:

- a) DPI: addetto al rinterro di scavo eseguito a macchina;



PRESCRIZIONI ORGANIZZATIVE:

Devono essere forniti: **a)** casco; **b)** otoprotettori; **c)** occhiali protettivi; **d)** maschera antipolvere; **e)** guanti; **f)** calzature di sicurezza; **g)** indumenti protettivi; **h)** indumenti ad alta visibilità.

RIFERIMENTI NORMATIVI:

D.Lgs. 9 aprile 2008 n. 81, Art. 75.

Rischi a cui è esposto il lavoratore:

	Investimento, ribaltamento [P3 x E4]= ALTO				
---	--	--	--	--	--

MACCHINE E ATTREZZI:

- 1) Dumper;
- 2) Pala meccanica;
- 3) Attrezzi manuali;
- 4) Andatoie e Passerelle.

Rischi generati dall'uso di macchine e attrezzi:

Cesoiamenti, stritolamenti; Inalazione polveri, fibre; Incendi, esplosioni; Investimento, ribaltamento; Rumore; Vibrazioni; Scivolamenti, cadute a livello; Punture, tagli, abrasioni; Urti, colpi, impatti, compressioni; Caduta dall'alto; Caduta di materiale dall'alto o a livello.

14.12.2. RINTERRO DI SCAVO ESEGUITO A MANO (SOTTOFASE)

Rinterro e compattazione di scavi esistenti, eseguito a mano.

LAVORATORI:

Addetto al rinterro di scavo eseguito a mano

Misure Preventive e Protettive, aggiuntive a quelle riportate nell'apposito successivo capitolo:

- a) DPI: addetto al rinterro di scavo eseguito a mano;



PRESCRIZIONI ORGANIZZATIVE:

Devono essere forniti: **a)** casco; **b)** occhiali protettivi; **c)** maschera antipolvere; **d)** guanti; **e)** calzature di sicurezza; **f)** indumenti protettivi.

RIFERIMENTI NORMATIVI:

D.Lgs. 9 aprile 2008 n. 81, Art. 75.

Rischi a cui è esposto il lavoratore:

	M.M.C. (sollevamento e trasporto) [P1 x E1]= BASSO				
---	--	--	--	--	--

MACCHINE E ATTREZZI:

- 1) Attrezzi manuali;
- 2) Andatoie e Passerelle.

Rischi generati dall'uso di macchine e attrezzi:

Punture, tagli, abrasioni; Urti, colpi, impatti, compressioni; Caduta dall'alto; Caduta di materiale dall'alto o a livello.

14.13. STRUTTURE PORTANTI IN ACCIAIO

14.13.1. MONTAGGIO DI STRUTTURE VERTICALI IN ACCIAIO (FASE)

Montaggio dei pilastri, delle controventature e dell'orditura secondaria, disposta orizzontalmente tra i pilastri a consentire la disposizione delle chiusure opache verticali.

LAVORATORI:

Addetto al montaggio di strutture verticali in acciaio

Misure Preventive e Protettive, aggiuntive a quelle riportate nell'apposito successivo capitolo:

a) DPI: addetto al montaggio di strutture verticali in acciaio;



PRESCRIZIONI ORGANIZZATIVE:

Devono essere forniti: **a)** casco; **b)** occhiali protettivi; **c)** guanti; **d)** calzature di sicurezza; **e)** attrezzatura anticaduta; **f)** indumenti protettivi.

RIFERIMENTI NORMATIVI:

D.Lgs. 9 aprile 2008 n. 81, Art. 75.

Rischi a cui è esposto il lavoratore:

	Caduta dall'alto [P4 x E4]= ALTO		Caduta di materiale dall'alto o a livello [P1 x E1]= BASSO		R.O.A. (operazioni di saldatura) [P4 x E4]= ALTO
	M.M.C. (sollevamento e trasporto) [P1 x E1]= BASSO				

MACCHINE E ATTREZZI:

- 1) Autogru;
- 2) Attrezzi manuali;
- 3) Avvitatore elettrico;
- 4) Ponteggio metallico fisso;
- 5) Saldatrice elettrica;
- 6) Smerigliatrice angolare (flessibile).

Rischi generati dall'uso di macchine e attrezzi:

Caduta di materiale dall'alto o a livello; Elettrocuzione; Getti, schizzi; Incendi, esplosioni; Investimento, ribaltamento; Punture, tagli, abrasioni; Rumore; Urti, colpi, impatti, compressioni; Vibrazioni; Caduta dall'alto; Scivolamenti, cadute a livello; Inalazione fumi, gas, vapori; Radiazioni non ionizzanti; Inalazione polveri, fibre; Rumore; Vibrazioni.

14.13.2. MONTAGGIO DI STRUTTURE ORIZZONTALI IN ACCIAIO (FASE)

Montaggio delle travi, delle capriate in acciaio e loro posizionamento in quota, delle controventature e dell'orditura secondaria.

LAVORATORI:

Addetto al montaggio di strutture orizzontali in acciaio

Misure Preventive e Protettive, aggiuntive a quelle riportate nell'apposito successivo capitolo:

a) DPI: addetto al montaggio di strutture orizzontali in acciaio;



PRESCRIZIONI ORGANIZZATIVE:

Devono essere forniti: **a)** casco; **b)** occhiali protettivi; **c)** guanti; **d)** calzature di sicurezza; **e)** attrezzatura anticaduta; **f)** indumenti protettivi.

RIFERIMENTI NORMATIVI:

D.Lgs. 9 aprile 2008 n. 81, Art. 75.

Rischi a cui è esposto il lavoratore:

	Caduta dall'alto [P4 x E4]= ALTO		Caduta di materiale dall'alto o a livello [P1 x E1]= BASSO		R.O.A. (operazioni di saldatura) [P4 x E4]= ALTO
	M.M.C. (sollevamento e trasporto) [P1 x E1]= BASSO				

MACCHINE E ATTREZZI:

- 1) Autogru;
- 2) Attrezzi manuali;
- 3) Avvitatore elettrico;
- 4) Ponteggio metallico fisso;
- 5) Saldatrice elettrica;
- 6) Smerigliatrice angolare (flessibile).

Rischi generati dall'uso di macchine e attrezzi:

Caduta di materiale dall'alto o a livello; Elettrocuzione; Getti, schizzi; Incendi, esplosioni; Investimento, ribaltamento; Punture, tagli, abrasioni; Rumore; Urti, colpi, impatti, compressioni; Vibrazioni; Caduta dall'alto; Scivolamenti, cadute a livello; Inalazione fumi, gas, vapori; Radiazioni non ionizzanti; Inalazione polveri, fibre; Rumore; Vibrazioni.

14.13.3. MONTAGGIO DI STRUTTURE RETICOLARI IN ACCIAIO (FASE)

Montaggio di strutture reticolari in acciaio e loro posizionamento in quota.

LAVORATORI:

Addetto al montaggio di strutture reticolari in acciaio

Misure Preventive e Protettive, aggiuntive a quelle riportate nell'apposito successivo capitolo:

a) DPI: addetto al montaggio di strutture reticolari in acciaio;







PRESCRIZIONI ORGANIZZATIVE:

Devono essere forniti: **a)** casco; **b)** occhiali protettivi; **c)** guanti; **d)** calzature di sicurezza; **e)** attrezzatura anticaduta; **f)** indumenti protettivi.

RIFERIMENTI NORMATIVI:

D.Lgs. 9 aprile 2008 n. 81, Art. 75.

Rischi a cui è esposto il lavoratore:

	Caduta dall'alto [P4 x E4]= ALTO		Caduta di materiale dall'alto o a livello [P1 x E1]= BASSO		R.O.A. (operazioni di saldatura) [P4 x E4]= ALTO
	M.M.C. (sollevamento e trasporto) [P1 x E1]= BASSO				

MACCHINE E ATTREZZI:

- 1) Autogru;
- 2) Attrezzi manuali;
- 3) Avvitatore elettrico;
- 4) Ponteggio metallico fisso;
- 5) Saldatrice elettrica;
- 6) Smerigliatrice angolare (flessibile).

Rischi generati dall'uso di macchine e attrezzi:

Caduta di materiale dall'alto o a livello; Elettrocuzione; Getti, schizzi; Incendi, esplosioni; Investimento, ribaltamento; Punture, tagli, abrasioni; Rumore; Urti, colpi, impatti, compressioni; Vibrazioni; Caduta dall'alto; Scivolamenti, cadute a livello; Inalazione fumi, gas, vapori; Radiazioni non ionizzanti; Inalazione polveri, fibre; Rumore; Vibrazioni.

14.13.4. MONTAGGIO DI PANNELLI PREFABBRICATI IN C.A. PER SOLAI (FASE)

Montaggio di pannelli prefabbricati per solai in c.a.p.. L'attività avviene normalmente con i lavoratori posizionati sui pannelli già posati in precedenza, e a questi stessi pannelli debitamente ancorati con uso di imbrago, cordini e moschettoni di collegamento.

LAVORATORI:

Addetto al montaggio di pannelli prefabbricati in c.a. per solai

Misure Preventive e Protettive, aggiuntive a quelle riportate nell'apposito successivo capitolo:

- a) DPI: addetto al montaggio di pannelli prefabbricati in c.a. per solai;





PRESCRIZIONI ORGANIZZATIVE:

Devono essere forniti: **a)** casco; **b)** otoprotettori; **c)** occhiali protettivi; **d)** guanti; **e)** calzature di sicurezza; **f)** attrezzatura anticaduta; **g)** indumenti protettivi.

RIFERIMENTI NORMATIVI:

D.Lgs. 9 aprile 2008 n. 81, Art. 75.

Rischi a cui è esposto il lavoratore:

	Caduta dall'alto [P4 x E4]= ALTO		Caduta di materiale dall'alto o a livello [P2 x E3]= MEDIO		
---	-------------------------------------	---	---	--	--

MACCHINE E ATTREZZI:

- 1) Autogru;
- 2) Autocarro con cestello;
- 3) Attrezzi manuali;
- 4) Ponteggio metallico fisso;
- 5) Scala semplice;

6) Smerigliatrice angolare (flessibile).

Rischi generati dall'uso di macchine e attrezzi:

Caduta di materiale dall'alto o a livello; Elettrocuzione; Getti, schizzi; Incendi, esplosioni; Investimento, ribaltamento; Punture, tagli, abrasioni; Rumore; Urti, colpi, impatti, compressioni; Vibrazioni; Caduta dall'alto; Cesoiamenti, stritolamenti; Scivolamenti, cadute a livello; Movimentazione manuale dei carichi; Inalazione polveri, fibre; Rumore; Vibrazioni.

14.14. COPERTURA IN PANNELLI TERMOISOLANTI

14.14.1. MONTAGGIO DI COPERTURA IN PANNELLI TERMOISOLANTI (FASE)

Montaggio di copertura realizzata con pannelli termoisolanti.

LAVORATORI:

Addetto al montaggio di copertura in pannelli termoisolanti

Misure Preventive e Protettive, aggiuntive a quelle riportate nell'apposito successivo capitolo:

a) DPI: addetto al montaggio di copertura in pannelli termoisolanti;



PRESCRIZIONI ORGANIZZATIVE:

Devono essere forniti: **a)** casco; **b)** occhiali protettivi; **c)** guanti; **d)** calzature di sicurezza; **e)** attrezzatura anticaduta; **f)** indumenti protettivi.

RIFERIMENTI NORMATIVI:

D.Lgs. 9 aprile 2008 n. 81, Art. 75.

Rischi a cui è esposto il lavoratore:

	Caduta dall'alto [P3 x E4]= ALTO		Caduta di materiale dall'alto o a livello [P1 x E1]= BASSO		
--	-------------------------------------	--	---	--	--

MACCHINE E ATTREZZI:

- 1) Gru a torre;
- 2) Andatoie e Passerelle;
- 3) Attrezzi manuali;
- 4) Ponteggio metallico fisso.

Rischi generati dall'uso di macchine e attrezzi:

Caduta dall'alto; Caduta di materiale dall'alto o a livello; Elettrocuzione; Rumore; Punture, tagli, abrasioni; Urti, colpi, impatti, compressioni; Scivolamenti, cadute a livello.

14.14.2. IMPERMEABILIZZAZIONE DI COPERTURE (FASE)

Realizzazione di impermeabilizzazione di coperture eseguita con guaina bituminosa posata a caldo.

LAVORATORI:

Addetto all'impermeabilizzazione di coperture

Misure Preventive e Protettive, aggiuntive a quelle riportate nell'apposito successivo capitolo:

a) DPI: addetto all'impermeabilizzazione di coperture;



PRESCRIZIONI ORGANIZZATIVE:

Devono essere forniti: **a)** casco; **b)** otoprotettori; **c)** occhiali protettivi; **d)** maschera con filtro specifico; **e)** guanti; **f)** calzature di sicurezza; **g)** indumenti protettivi.

RIFERIMENTI NORMATIVI:

D.Lgs. 9 aprile 2008 n. 81, Art. 75.

Rischi a cui è esposto il lavoratore:

	Caduta dall'alto [P3 x E4]= ALTO		Caduta di materiale dall'alto o a livello [P2 x E3]= MEDIO		Rumore [P3 x E3]= RILEVANTE
--	--	--	--	--	---------------------------------------

MACCHINE E ATTREZZI:

- 1) Gru a torre;
- 2) Attrezzi manuali;
- 3) Cannello a gas;
- 4) Ponteggio metallico fisso.

Rischi generati dall'uso di macchine e attrezzi:

Caduta dall'alto; Caduta di materiale dall'alto o a livello; Elettrocuzione; Rumore; Punture, tagli, abrasioni; Urti, colpi, impatti, compressioni; Inalazione fumi, gas, vapori; Incendi, esplosioni; Rumore; Scivolamenti, cadute a livello.

14.14.3. MONTAGGIO DI SCOSSALINE E CANALI DI GRONDA (FASE)

Montaggio di scossaline e canali di gronda.

LAVORATORI:

Addetto al montaggio di scossaline e canali di gronda

Misure Preventive e Protettive, aggiuntive a quelle riportate nell'apposito successivo capitolo:

a) DPI: addetto al montaggio di scossaline e canali di gronda;



PRESCRIZIONI ORGANIZZATIVE:

Devono essere forniti: **a)** casco; **b)** occhiali protettivi; **c)** guanti; **d)** calzature di sicurezza; **e)** attrezzatura anticaduta; **f)** indumenti protettivi.

RIFERIMENTI NORMATIVI:

D.Lgs. 9 aprile 2008 n. 81, Art. 75.

Rischi a cui è esposto il lavoratore:

	Caduta dall'alto [P3 x E4]= ALTO		Caduta di materiale dall'alto o a livello [P1 x E1]= BASSO		
--	--	--	--	--	--

MACCHINE E ATTREZZI:

- 1) Gru a torre;
- 2) Attrezzi manuali;

3) Ponteggio metallico fisso.

Rischi generati dall'uso di macchine e attrezzi:

Caduta dall'alto; Caduta di materiale dall'alto o a livello; Elettrocuzione; Rumore; Punture, tagli, abrasioni; Urti, colpi, impatti, compressioni; Scivolamenti, cadute a livello.

14.14.4. MONTAGGIO DI PLUVIALI E CANNE DI VENTILAZIONE (FASE)

Montaggio di pluviali e canne di ventilazione.

LAVORATORI:

Addetto al montaggio di pluviali e canne di ventilazione

Misure Preventive e Protettive, aggiuntive a quelle riportate nell'apposito successivo capitolo:

a) DPI: addetto al montaggio di pluviali e canne di ventilazione;



PRESCRIZIONI ORGANIZZATIVE:

Devono essere forniti: a) casco; b) occhiali protettivi; c) guanti; d) calzature di sicurezza; e) attrezzatura anticaduta; f) indumenti protettivi.

RIFERIMENTI NORMATIVI:

D.Lgs. 9 aprile 2008 n. 81, Art. 75.

Rischi a cui è esposto il lavoratore:

	Caduta dall'alto [P3 x E4]= ALTO		Caduta di materiale dall'alto o a livello [P1 x E1]= BASSO		
--	-------------------------------------	--	---	--	--

MACCHINE E ATTREZZI:

- 1) Gru a torre;
- 2) Argano a bandiera;
- 3) Attrezzi manuali;
- 4) Ponteggio metallico fisso.

Rischi generati dall'uso di macchine e attrezzi:

Caduta dall'alto; Caduta di materiale dall'alto o a livello; Elettrocuzione; Rumore; Scivolamenti, cadute a livello; Urti, colpi, impatti, compressioni; Punture, tagli, abrasioni.

14.15. FACCIA TA IN PANNELLI PREFABBRICATI

14.15.1. MONTAGGIO DI CHIUSURE PERIMETRALI CON PANNELLI PREFABBRICATI IN C.A. (FASE)

Realizzazione delle chiusure opache verticali mediante pannelli prefabbricati in c.a. coibentati da fissare meccanicamente all'orditura secondaria disposta preventivamente tra i pilastri.

LAVORATORI:

Addetto al montaggio di chiusure perimetrali con pannelli prefabbricati in c.a.

Misure Preventive e Protettive, aggiuntive a quelle riportate nell'apposito successivo capitolo:

a) DPI: addetto al montaggio di chiusure perimetrali con pannelli prefabbricati in c.a.;



PRESCRIZIONI ORGANIZZATIVE:

Devono essere forniti: **a)** casco; **b)** otoprotettori; **c)** occhiali protettivi; **d)** guanti; **e)** calzature di sicurezza; **f)** attrezzatura anticaduta; **g)** indumenti protettivi.

RIFERIMENTI NORMATIVI:

D.Lgs. 9 aprile 2008 n. 81, Art. 75.

Rischi a cui è esposto il lavoratore:

	Caduta dall'alto		Caduta di materiale dall'alto o a livello		
	[P3 x E4]= ALTO		[P2 x E3]= MEDIO		

MACCHINE E ATTREZZI:

- 1) Autogru;
- 2) Autocarro;
- 3) Attrezzi manuali.

Rischi generati dall'uso di macchine e attrezzi:

Caduta di materiale dall'alto o a livello; Elettrocuzione; Getti, schizzi; Incendi, esplosioni; Investimento, ribaltamento; Punture, tagli, abrasioni; Rumore; Urti, colpi, impatti, compressioni; Vibrazioni; Cesoiamenti, stritolamenti; Inalazione polveri, fibre.

14.15.2. POSA DI COPRIGIUNTO PER FACCIATA (FASE)

Posa in opera di coprigiunto per facciata in lamiera preverniciata di alluminio, mediante fissaggio meccanico.

LAVORATORI:

Addetto alla posa di coprigiunto per facciata

Misure Preventive e Protettive, aggiuntive a quelle riportate nell'apposito successivo capitolo:

a) DPI: addetto alla posa di coprigiunto per facciata;



PRESCRIZIONI ORGANIZZATIVE:

Devono essere forniti: **a)** casco; **b)** occhiali protettivi; **c)** guanti; **d)** calzature di sicurezza; **e)** indumenti protettivi.

RIFERIMENTI NORMATIVI:

D.Lgs. 9 aprile 2008 n. 81, Art. 75.

Rischi a cui è esposto il lavoratore:

	Caduta dall'alto		Caduta di materiale dall'alto o a livello		
	[P3 x E4]= ALTO		[P1 x E1]= BASSO		

MACCHINE E ATTREZZI:

- 1) Gru a torre;
- 2) Attrezzi manuali;
- 3) Cesoi elettriche;
- 4) Ponteggio metallico fisso.

Rischi generati dall'uso di macchine e attrezzi:

Caduta dall'alto; Caduta di materiale dall'alto o a livello; Elettrocuzione; Rumore; Punture, tagli, abrasioni; Urti, colpi, impatti, compressioni; Cesoiamenti, stritolamenti; Scivolamenti, cadute a livello.

14.16. INTERNI

14.16.1. Realizzazione di tramezzature interne (sottofase)

Realizzazione di tramezzature interne.

LAVORATORI:

Addetto alla realizzazione di tramezzature interne

Misure Preventive e Protettive, aggiuntive a quelle riportate nell'apposito successivo capitolo:

a) DPI: addetto alla realizzazione di tramezzature interne;



PRESCRIZIONI ORGANIZZATIVE:

Devono essere forniti: **a)** casco; **b)** otoprotettori; **c)** occhiali protettivi; **d)** guanti; **e)** calzature di sicurezza; **f)** indumenti protettivi.

RIFERIMENTI NORMATIVI:

D.Lgs. 9 aprile 2008 n. 81, Art. 75.

Rischi a cui è esposto il lavoratore:

	Caduta di materiale dall'alto o a livello [P2 x E3]= MEDIO		Chimico [P1 x E1]= BASSO		M.M.C. (sollevamento e trasporto) [P1 x E1]= BASSO
	Rumore [P3 x E3]= RILEVANTE				

MACCHINE E ATTREZZI:

- 1) Gru a torre;
- 2) Attrezzi manuali;
- 3) Betoniera a bicchiere;
- 4) Ponte su cavalletti.

Rischi generati dall'uso di macchine e attrezzi:

Caduta dall'alto; Caduta di materiale dall'alto o a livello; Elettrocuzione; Rumore; Punture, tagli, abrasioni; Urti, colpi, impatti, compressioni; Cesoiamenti, stritolamenti; Getti, schizzi; Inalazione polveri, fibre; Rumore; Movimentazione manuale dei carichi; Scivolamenti, cadute a livello.

14.17. INTONACI E PITTURAZIONI INTERNE (FASE)

14.17.1. Formazione intonaci interni (industrializzati) (sottofase)

Formazione di intonaci interni su superfici verticali e orizzontali con macchina intonacatrice.

LAVORATORI:

Addetto alla formazione intonaci interni industrializzati

Misure Preventive e Protettive, aggiuntive a quelle riportate nell'apposito successivo capitolo:

a) DPI: addetto alla formazione intonaci interni industrializzati;



PRESCRIZIONI ORGANIZZATIVE:

Devono essere forniti: **a)** casco; **b)** otoprotettori; **c)** occhiali protettivi; **d)** guanti; **e)** calzature di sicurezza; **f)** indumenti protettivi.

RIFERIMENTI NORMATIVI:

D.Lgs. 9 aprile 2008 n. 81, Art. 75.

Rischi a cui è esposto il lavoratore:

	Caduta di materiale dall'alto o a livello [P2 x E3]= MEDIO		Chimico [P1 x E1]= BASSO		Rumore [P2 x E2]= MODERATO
	Vibrazioni [P2 x E2]= MODERATO				

MACCHINE E ATTREZZI:

- 1) Gru a torre;
- 2) Attrezzi manuali;
- 3) Frattazzatrice;
- 4) Intonacatrice;
- 5) Ponte su cavalletti.

Rischi generati dall'uso di macchine e attrezzi:

Caduta dall'alto; Caduta di materiale dall'alto o a livello; Elettrocuzione; Rumore; Punture, tagli, abrasioni; Urti, colpi, impatti, compressioni; Inalazione polveri, fibre; Incendi, esplosioni; Getti, schizzi; Rumore; Scivolamenti, cadute a livello.

14.17.2. Tinteggiatura di superfici interne (sottofase)

Tinteggiatura di superfici pareti e/o soffitti interni, previa preparazione di dette superfici eseguita a mano, con attrezzi meccanici o con l'ausilio di solventi chimici (sverniciatori).

LAVORATORI:

Addetto alla tinteggiatura di superfici interne

Misure Preventive e Protettive, aggiuntive a quelle riportate nell'apposito successivo capitolo:

a) DPI: addetto alla tinteggiatura di superfici interne;



PRESCRIZIONI ORGANIZZATIVE:

Devono essere forniti: **a)** casco; **b)** occhiali protettivi; **c)** guanti; **d)** calzature di sicurezza; **e)** indumenti protettivi.

RIFERIMENTI NORMATIVI:

D.Lgs. 9 aprile 2008 n. 81, Art. 75.

Rischi a cui è esposto il lavoratore:

	Caduta di materiale dall'alto o a livello [P2 x E3]= MEDIO		Chimico [P1 x E1]= BASSO		M.M.C. (elevata frequenza) [P1 x E1]= BASSO
---	---	---	-----------------------------	--	--

MACCHINE E ATTREZZI:

- 1) Gru a torre;
- 2) Attrezzi manuali;
- 3) Ponte su cavalletti.

Rischi generati dall'uso di macchine e attrezzi:

Caduta dall'alto; Caduta di materiale dall'alto o a livello; Elettrocuzione; Rumore; Punture, tagli, abrasioni; Urti, colpi, impatti, compressioni; Scivolamenti, cadute a livello.

14.18. PAVIMENTAZIONI INDUSTRIALI (FASE)

14.18.1. Realizzazione di pavimentazione industriale a spolvero (sottofase)

Realizzazione di pavimentazione industriale a spolvero.

LAVORATORI:

Addetto alla realizzazione di pavimentazione industriale a spolvero

Misure Preventive e Protettive, aggiuntive a quelle riportate nell'apposito successivo capitolo:

- a) DPI: addetto alla realizzazione di pavimentazione industriale a spolvero;





PRESCRIZIONI ORGANIZZATIVE:

Devono essere forniti: a) casco; b) otoprotettori; c) occhiali protettivi; d) maschera antipolvere; e) guanti; f) calzature di sicurezza; g) indumenti protettivi.

RIFERIMENTI NORMATIVI:

D.Lgs. 9 aprile 2008 n. 81, Art. 75.

Rischi a cui è esposto il lavoratore:

	Rumore [P3 x E3]= RILEVANTE		Vibrazioni [P3 x E2]= MEDIO		
---	--	---	--------------------------------	--	--

MACCHINE E ATTREZZI:

- 1) Attrezzi manuali;
- 2) Livellatrice ad elica.

Rischi generati dall'uso di macchine e attrezzi:

Punture, tagli, abrasioni; Urti, colpi, impatti, compressioni; Cesoiamenti, stritolamenti; Elettrocuzione; Getti, schizzi; Inalazione fumi, gas, vapori; Movimentazione manuale dei carichi; Rumore; Scivolamenti, cadute a livello; Vibrazioni.

14.19. SERRAMENTI INTERNI (FASE)

14.19.1. Montaggio di serramenti interni (sottofase)

Montaggio di serramenti interni.

LAVORATORI:

Adetto al montaggio di serramenti interni

Misure Preventive e Protettive, aggiuntive a quelle riportate nell'apposito successivo capitolo:

a) DPI: addetto al montaggio di serramenti interni;

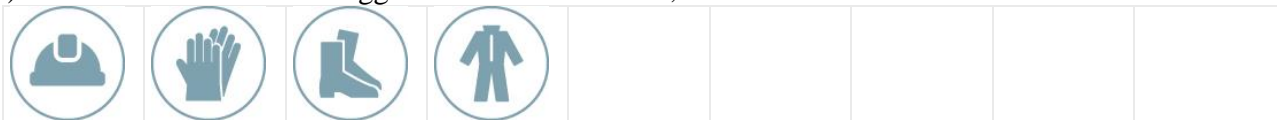

PRESCRIZIONI ORGANIZZATIVE:

Devono essere forniti: **a)** casco; **b)** guanti; **c)** calzature di sicurezza; **d)** indumenti protettivi.

RIFERIMENTI NORMATIVI:

D.Lgs. 9 aprile 2008 n. 81, Art. 75.

Rischi a cui è esposto il lavoratore:

	Caduta di materiale dall'alto o a livello [P2 x E3]= MEDIO		M.M.C. (sollevamento e trasporto) [P1 x E1]= BASSO				
--	--	--	--	--	--	--	--

MACCHINE E ATTREZZI:

- 1) Gru a torre;
- 2) Attrezzi manuali.

Rischi generati dall'uso di macchine e attrezzi:

Caduta dall'alto; Caduta di materiale dall'alto o a livello; Elettrocuzione; Rumore; Punture, tagli, abrasioni; Urti, colpi, impatti, compressioni.

14.19.2. Montaggio di porte interne (sottofase)

Montaggio di porte interne.

LAVORATORI:

Adetto al montaggio di porte interne

Misure Preventive e Protettive, aggiuntive a quelle riportate nell'apposito successivo capitolo:

a) DPI: addetto al montaggio di porte interne;

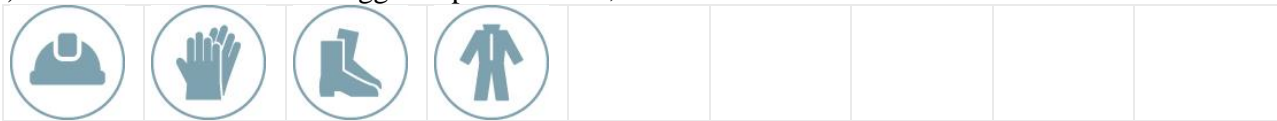

PRESCRIZIONI ORGANIZZATIVE:

Devono essere forniti: **a)** casco; **b)** guanti; **c)** calzature di sicurezza; **d)** indumenti protettivi.

RIFERIMENTI NORMATIVI:

D.Lgs. 9 aprile 2008 n. 81, Art. 75.

Rischi a cui è esposto il lavoratore:

	Caduta di materiale dall'alto o a livello [P2 x E3]= MEDIO		M.M.C. (sollevamento e trasporto) [P1 x E1]= BASSO				
--	--	--	--	--	--	--	--

MACCHINE E ATTREZZI:

- 1) Gru a torre;
- 2) Attrezzi manuali.

Rischi generati dall'uso di macchine e attrezzi:

Caduta dall'alto; Caduta di materiale dall'alto o a livello; Elettrocuzione; Rumore; Punture, tagli, abrasioni; Urti, colpi, impatti, compressioni.

14.19.3. Montaggio di porte tagliafuoco (sottofase)

Montaggio di porte tagliafuoco.

LAVORATORI:

Addetto al montaggio di porte tagliafuoco

Misure Preventive e Protettive, aggiuntive a quelle riportate nell'apposito successivo capitolo:

a) DPI: addetto al montaggio di porte tagliafuoco;



PRESCRIZIONI ORGANIZZATIVE:

Devono essere forniti: **a)** casco; **b)** guanti; **c)** calzature di sicurezza; **d)** indumenti protettivi.

RIFERIMENTI NORMATIVI:

D.Lgs. 9 aprile 2008 n. 81, Art. 75.

Rischi a cui è esposto il lavoratore:

	Caduta di materiale dall'alto o a livello [P2 x E3]= MEDIO		M.M.C. (sollevamento e trasporto) [P1 x E1]= BASSO		
--	--	--	--	--	--

MACCHINE E ATTREZZI:

- 1) Gru a torre;
- 2) Attrezzi manuali.

Rischi generati dall'uso di macchine e attrezzi:

Caduta dall'alto; Caduta di materiale dall'alto o a livello; Elettrocuzione; Rumore; Punture, tagli, abrasioni; Urti, colpi, impatti, compressioni.

14.20. IMPIANTI INTERNI – IMPIANTO DI ILLUMINAZIONE

14.20.1. Realizzazione di impianto di illuminazione ad alta efficienza (sottofase)

Realizzazione di impianto di illuminazione a basso consumo energetico ed alta efficienza (efficienza luminosa almeno uguale a 80 lm/W).

LAVORATORI:

Addetto alla realizzazione di impianto di illuminazione ad alta efficienza

Misure Preventive e Protettive, aggiuntive a quelle riportate nell'apposito successivo capitolo:

a) DPI: addetto alla realizzazione di impianto di illuminazione ad alta efficienza;





PRESCRIZIONI ORGANIZZATIVE:

Devono essere forniti: **a)** casco; **b)** otoprotettori; **c)** occhiali protettivi; **d)** guanti; **e)** calzature di sicurezza; **f)** indumenti protettivi.

RIFERIMENTI NORMATIVI:

D.Lgs. 9 aprile 2008 n. 81, Art. 75.

Rischi a cui è esposto il lavoratore:

	Rumore [P3 x E3]= RILEVANTE		Vibrazioni [P3 x E2]= MEDIO		
---	--	---	---------------------------------------	--	--

MACCHINE E ATTREZZI:

- 1) Attrezzi manuali;
- 2) Avvitatore elettrico;
- 3) Scala doppia;
- 4) Trapano elettrico.

Rischi generati dall'uso di macchine e attrezzi:

Punture, tagli, abrasioni; Urti, colpi, impatti, compressioni; Elettrocuzione; Caduta dall'alto; Cesoiamenti, stritolamenti; Movimentazione manuale dei carichi; Inalazione polveri, fibre; Rumore; Vibrazioni.

14.20.2. Installazione di sensori di presenza per impianto d'illuminazione (sottofase)

Installazione di sensori di presenza per il funzionamento automatico dell'impianto di illuminazione.

LAVORATORI:

Adetto all'installazione di sensori di presenza per impianto d'illuminazione

Misure Preventive e Protettive, aggiuntive a quelle riportate nell'apposito successivo capitolo:

- a) DPI: addetto all'installazione di sensori di presenza per impianto d'illuminazione;

								
---	---	---	--	--	--	--	--	--



PRESCRIZIONI ORGANIZZATIVE:

Devono essere forniti **a)** guanti; **b)** calzature di sicurezza; **c)** indumenti protettivi.

RIFERIMENTI NORMATIVI:

D.Lgs. 9 aprile 2008 n. 81, Art. 75.

Rischi a cui è esposto il lavoratore:

	Rumore [P3 x E3]= RILEVANTE		Vibrazioni [P3 x E2]= MEDIO		
---	--	---	---------------------------------------	--	--

MACCHINE E ATTREZZI:

- 1) Attrezzi manuali;
- 2) Avvitatore elettrico;
- 3) Scala doppia;
- 4) Trapano elettrico.

Rischi generati dall'uso di macchine e attrezzi:

Punture, tagli, abrasioni; Urti, colpi, impatti, compressioni; Elettrocuzione; Caduta dall'alto; Cesoiamenti, stritolamenti; Movimentazione manuale dei carichi; Inalazione polveri, fibre; Rumore; Vibrazioni.

14.21. IMPIANTO DI CONDIZIONAMENTO (FASE)

14.21.1. Posa della macchina di condizionamento (sottofase)

Posa della macchina di condizionamento.

LAVORATORI:

Addetto alla posa della macchina di condizionamento

Misure Preventive e Protettive, aggiuntive a quelle riportate nell'apposito successivo capitolo:

a) DPI: addetto alla posa della macchina di condizionamento;



PRESCRIZIONI ORGANIZZATIVE:

Devono essere forniti: **a)** casco; **b)** otoprotettori; **c)** occhiali protettivi; **d)** guanti; **e)** calzature di sicurezza; **f)** indumenti protettivi.

RIFERIMENTI NORMATIVI:

D.Lgs. 9 aprile 2008 n. 81, Art. 75.

Rischi a cui è esposto il lavoratore:

	Caduta dall'alto [P3 x E4]= ALTO		Caduta di materiale dall'alto o a livello [P2 x E3]= MEDIO		
--	--	--	--	--	--

MACCHINE E ATTREZZI:

- 1) Autocarro con gru;
- 2) Attrezzi manuali;
- 3) Avvitatore elettrico;
- 4) Scala doppia;
- 5) Trapano elettrico.

Rischi generati dall'uso di macchine e attrezzi:

Cesoiamanti, stritolamenti; Elettrocuzione; Getti, schizzi; Incendi, esplosioni; Investimento, ribaltamento; Punture, tagli, abrasioni; Rumore; Urti, colpi, impatti, compressioni; Vibrazioni; Caduta dall'alto; Movimentazione manuale dei carichi; Inalazione polveri, fibre; Rumore; Vibrazioni.

14.21.2. Realizzazione delle canalizzazioni per aria condizionata (sottofase)

Realizzazione delle canalizzazioni per aria condizionata.

LAVORATORI:

Addetto alla realizzazione delle canalizzazioni per aria condizionata

Misure Preventive e Protettive, aggiuntive a quelle riportate nell'apposito successivo capitolo:

a) DPI: addetto alla realizzazione delle canalizzazioni per aria condizionata;



PRESCRIZIONI ORGANIZZATIVE:



Devono essere forniti: **a)** casco; **b)** otoprotettori; **c)** occhiali protettivi; **d)** guanti; **e)** calzature di sicurezza; **f)** indumenti protettivi.

RIFERIMENTI NORMATIVI:

D.Lgs. 9 aprile 2008 n. 81, Art. 75.

Rischi a cui è esposto il lavoratore:

	Rumore		Vibrazioni		
--	--------	--	------------	--	--

	[P3 x E3]= RILEVANTE		[P3 x E2]= MEDIO		
---	--------------------------------	---	-------------------------	--	--

MACCHINE E ATTREZZI:

- 1) Attrezzi manuali;
- 2) Avvitatore elettrico;
- 3) Ponteggio mobile o trabattello;
- 4) Scala doppia;
- 5) Trapano elettrico.

Rischi generati dall'uso di macchine e attrezzi:

Punture, tagli, abrasioni; Urti, colpi, impatti, compressioni; Elettrocuzione; Caduta dall'alto; Caduta di materiale dall'alto o a livello; Cesoiamenti, stritolamenti; Movimentazione manuale dei carichi; Inalazione polveri, fibre; Rumore; Vibrazioni.

14.22. IMPIANTI DI SICUREZZA (FASE)

14.22.1. Realizzazione di impianto antintrusione (sottofase)

Realizzazione di impianto antintrusione.

LAVORATORI:

Addetto alla realizzazione di impianto antintrusione

Misure Preventive e Protettive, aggiuntive a quelle riportate nell'apposito successivo capitolo:

- a) DPI: addetto alla realizzazione di impianto antintrusione;

								
---	---	---	---	---	---	--	--	--

PRESCRIZIONI ORGANIZZATIVE:

Devono essere forniti a) casco; b) otoprotettori; c) occhiali protettivi; d) guanti; e) calzature di sicurezza; f) indumenti protettivi.

RIFERIMENTI NORMATIVI:

D.Lgs. 9 aprile 2008 n. 81, Art. 75.

Rischi a cui è esposto il lavoratore:

	Rumore [P3 x E3]= RILEVANTE		Vibrazioni [P3 x E2]= MEDIO		
---	--	---	---------------------------------------	--	--

MACCHINE E ATTREZZI:

- 1) Attrezzi manuali;
- 2) Avvitatore elettrico;
- 3) Scala doppia;
- 4) Trapano elettrico.

Rischi generati dall'uso di macchine e attrezzi:

Punture, tagli, abrasioni; Urti, colpi, impatti, compressioni; Elettrocuzione; Caduta dall'alto; Cesoiamenti, stritolamenti; Movimentazione manuale dei carichi; Inalazione polveri, fibre; Rumore; Vibrazioni.

14.22.2. Realizzazione di impianto di videosorveglianza (sottofase)

Realizzazione di impianto di videosorveglianza.

LAVORATORI:

Addetto alla realizzazione di impianto di videosorveglianza

Misure Preventive e Protettive, aggiuntive a quelle riportate nell'apposito successivo capitolo:

a) DPI: addetto alla realizzazione di impianto di videosorveglianza;



PRESCRIZIONI ORGANIZZATIVE:

Devono essere forniti **a)** casco; **b)** otoprotettori; **c)** occhiali protettivi; **d)** guanti; **e)** calzature di sicurezza; **f)** indumenti protettivi.

RIFERIMENTI NORMATIVI:

D.Lgs. 9 aprile 2008 n. 81, Art. 75.

Rischi a cui è esposto il lavoratore:

	Rumore [P3 x E3]= RILEVANTE		Vibrazioni [P3 x E2]= MEDIO		
--	--	--	---------------------------------------	--	--

MACCHINE E ATTREZZI:

- 1) Attrezzi manuali;
- 2) Avvitatore elettrico;
- 3) Scala doppia;
- 4) Trapano elettrico.

Rischi generati dall'uso di macchine e attrezzi:

Punture, tagli, abrasioni; Urti, colpi, impatti, compressioni; Elettrocuzione; Caduta dall'alto; Cesoiamenti, stritolamenti; Movimentazione manuale dei carichi; Inalazione polveri, fibre; Rumore; Vibrazioni.

14.23. IMPIANTO ELETTRICO E DI PROTEZIONE (FASE)

14.23.1. Realizzazione di impianto elettrico (sottofase)

Realizzazione di impianto elettrico mediante la posa di tubi corrugati protettivi, il posizionamento del quadro elettrico e delle cassette da incasso, l'infilaggio cavi, il collegamento apparecchi e il cablaggio del quadro elettrico e delle cassette di derivazione.

LAVORATORI:

Addetto alla realizzazione di impianto elettrico

Misure Preventive e Protettive, aggiuntive a quelle riportate nell'apposito successivo capitolo:

a) DPI: addetto alla realizzazione di impianto elettrico;





PRESCRIZIONI ORGANIZZATIVE:

Devono essere forniti: **a)** casco; **b)** otoprotettori; **c)** occhiali protettivi; **d)** guanti; **e)** calzature di sicurezza; **f)** indumenti protettivi.

RIFERIMENTI NORMATIVI:

D.Lgs. 9 aprile 2008 n. 81, Art. 75.

Rischi a cui è esposto il lavoratore:

	Rumore [P3 x E3]= RILEVANTE		Vibrazioni [P3 x E2]= MEDIO		
---	--	---	---------------------------------------	--	--

MACCHINE E ATTREZZI:

- 1) Attrezzi manuali;
- 2) Avvitatore elettrico;
- 3) Scala doppia;
- 4) Trapano elettrico.

Rischi generati dall'uso di macchine e attrezzi:

Punture, tagli, abrasioni; Urti, colpi, impatti, compressioni; Elettrocuzione; Caduta dall'alto; Cesoiamenti, stritolamenti; Movimentazione manuale dei carichi; Inalazione polveri, fibre; Rumore; Vibrazioni.

14.23.2. Realizzazione di impianto di messa a terra (sottofase)

Realizzazione di impianto di messa a terra.

LAVORATORI:

Addetto alla realizzazione di impianto di messa a terra

Misure Preventive e Protettive, aggiuntive a quelle riportate nell'apposito successivo capitolo:

- a) DPI: addetto alla realizzazione di impianto di messa a terra;

								
---	---	---	---	---	---	--	--	--



PRESCRIZIONI ORGANIZZATIVE:

Devono essere forniti: **a)** casco; **b)** otoprotettori; **c)** occhiali protettivi; **d)** guanti; **e)** calzature di sicurezza; **f)** indumenti protettivi.

RIFERIMENTI NORMATIVI:

D.Lgs. 9 aprile 2008 n. 81, Art. 75.

Rischi a cui è esposto il lavoratore:

	Rumore [P3 x E3]= RILEVANTE		Vibrazioni [P3 x E2]= MEDIO		
---	--	---	---------------------------------------	--	--

MACCHINE E ATTREZZI:

- 1) Attrezzi manuali;
- 2) Avvitatore elettrico;
- 3) Scala doppia;
- 4) Trapano elettrico.

Rischi generati dall'uso di macchine e attrezzi:

Punture, tagli, abrasioni; Urti, colpi, impatti, compressioni; Elettrocuzione; Caduta dall'alto; Cesoiamenti, stritolamenti; Movimentazione manuale dei carichi; Inalazione polveri, fibre; Rumore; Vibrazioni.

14.23.3. Realizzazione di impianto di protezione contro le scariche atmosferiche (sottofase)

Realizzazione di impianto di protezione contro le scariche atmosferiche.

LAVORATORI:

Adetto alla realizzazione di impianto di protezione contro le scariche atmosferiche

Misure Preventive e Protettive, aggiuntive a quelle riportate nell'apposito successivo capitolo:

a) DPI: addetto alla realizzazione di impianto di protezione contro le scariche atmosferiche;



PRESCRIZIONI ORGANIZZATIVE:

Devono essere forniti: **a)** casco; **b)** otoprotettori; **c)** occhiali protettivi; **d)** guanti; **e)** calzature di sicurezza; **f)** indumenti protettivi.

RIFERIMENTI NORMATIVI:

D.Lgs. 9 aprile 2008 n. 81, Art. 75.

Rischi a cui è esposto il lavoratore:

	Caduta dall'alto [P3 x E4]= ALTO		Rumore [P3 x E3]= RILEVANTE		Vibrazioni [P3 x E2]= MEDIO
--	-------------------------------------	--	--------------------------------	--	--------------------------------

MACCHINE E ATTREZZI:

- 1) Attrezzi manuali;
- 2) Avvitatore elettrico;
- 3) Trapano elettrico;
- 4) Scala doppia;
- 5) Ponteggio metallico fisso.

Rischi generati dall'uso di macchine e attrezzi:

Punture, tagli, abrasioni; Urti, colpi, impatti, compressioni; Elettrocuzione; Inalazione polveri, fibre; Rumore; Vibrazioni; Caduta dall'alto; Cesoiamenti, stritolamenti; Movimentazione manuale dei carichi; Caduta di materiale dall'alto o a livello; Scivolamenti, cadute a livello.

14.24. IMPIANTO IDRICO-SANITARIO E DEL GAS (FASE)

14.24.1. Installazione della caldaia per produzione acqua calda sanitaria (sottofase)

Installazione della caldaia per produzione acqua calda sanitaria.

LAVORATORI:

Adetto all'installazione della caldaia per produzione acqua calda sanitaria

Misure Preventive e Protettive, aggiuntive a quelle riportate nell'apposito successivo capitolo:

a) DPI: addetto all'installazione della caldaia per produzione acqua calda sanitaria;



PRESCRIZIONI ORGANIZZATIVE:

Devono essere forniti: **a)** casco; **b)** otoprotettori; **c)** occhiali protettivi; **d)** maschera con filtro specifico; **e)** guanti; **f)** calzature di sicurezza; **g)** indumenti protettivi.

RIFERIMENTI NORMATIVI:

D.Lgs. 9 aprile 2008 n. 81, Art. 75.

Rischi a cui è esposto il lavoratore:

	R.O.A. (operazioni di saldatura)		Rumore		Vibrazioni
--	----------------------------------	--	--------	--	------------

	[P4 x E4]= ALTO		[P3 x E3]= RILEVANTE		[P3 x E2]= MEDIO
---	-----------------	---	-------------------------	--	------------------

MACCHINE E ATTREZZI:

- 1) Attrezzi manuali;
- 2) Avvitatore elettrico;
- 3) Cannello per saldatura ossiacetilenica;
- 4) Scala doppia;
- 5) Trapano elettrico.

Rischi generati dall'uso di macchine e attrezzi:

Punture, tagli, abrasioni; Urti, colpi, impatti, compressioni; Elettrocuzione; Inalazione fumi, gas, vapori; Incendi, esplosioni; Radiazioni non ionizzanti; Rumore; Caduta dall'alto; Cesoiamenti, stritolamenti; Movimentazione manuale dei carichi; Inalazione polveri, fibre; Vibrazioni.

14.24.2. Montaggio di apparecchi igienico sanitari (sottofase)

Montaggio di apparecchi igienico sanitari.

LAVORATORI:

Addetto al montaggio di apparecchi igienico sanitari

Misure Preventive e Protettive, aggiuntive a quelle riportate nell'apposito successivo capitolo:

- a) DPI: addetto al montaggio di apparecchi igienico sanitari;





PRESCRIZIONI ORGANIZZATIVE:

Devono essere forniti: **a)** casco; **b)** otoprotettori; **c)** occhiali protettivi; **d)** guanti; **e)** calzature di sicurezza; **f)** indumenti protettivi.

RIFERIMENTI NORMATIVI:

D.Lgs. 9 aprile 2008 n. 81, Art. 75.

Rischi a cui è esposto il lavoratore:

	Rumore [P3 x E3]= RILEVANTE		Vibrazioni [P3 x E2]= MEDIO		
---	-----------------------------------	---	--------------------------------	--	--

MACCHINE E ATTREZZI:

- 1) Attrezzi manuali;
- 2) Avvitatore elettrico;
- 3) Scala doppia;
- 4) Trapano elettrico.

Rischi generati dall'uso di macchine e attrezzi:

Punture, tagli, abrasioni; Urti, colpi, impatti, compressioni; Elettrocuzione; Caduta dall'alto; Cesoiamenti, stritolamenti; Movimentazione manuale dei carichi; Inalazione polveri, fibre; Rumore; Vibrazioni.

14.24.3. Realizzazione della rete di distribuzione di impianto idrico-sanitario (sottofase)

Realizzazione della rete di distribuzione di impianto idrico-sanitario.

LAVORATORI:

Addetto alla realizzazione della rete di distribuzione di impianto idrico-sanitario

Misure Preventive e Protettive, aggiuntive a quelle riportate nell'apposito successivo capitolo:

a) DPI: addetto alla realizzazione della rete di distribuzione di impianto idrico-sanitario;



PRESCRIZIONI ORGANIZZATIVE:

Devono essere forniti: **a)** casco; **b)** otoprotettori; **c)** occhiali protettivi; **d)** maschera con filtro specifico; **e)** guanti; **f)** calzature di sicurezza; **g)** indumenti protettivi.

RIFERIMENTI NORMATIVI:

D.Lgs. 9 aprile 2008 n. 81, Art. 75.

Rischi a cui è esposto il lavoratore:

	R.O.A. (operazioni di saldatura)		Rumore		Vibrazioni
	[P4 x E4]= ALTO		[P3 x E3]= RILEVANTE		[P3 x E2]= MEDIO

MACCHINE E ATTREZZI:

- 1) Attrezzi manuali;
- 2) Avvitatore elettrico;
- 3) Cannello per saldatura ossiacetilenica;
- 4) Scala doppia;
- 5) Trapano elettrico.

Rischi generati dall'uso di macchine e attrezzi:

Punture, tagli, abrasioni; Urti, colpi, impatti, compressioni; Elettrocuzione; Inalazione fumi, gas, vapori; Incendi, esplosioni; Radiazioni non ionizzanti; Rumore; Caduta dall'alto; Cesoiamenti, stritolamenti; Movimentazione manuale dei carichi; Inalazione polveri, fibre; Vibrazioni.

14.24.4. Realizzazione della rete di distribuzione di impianto del gas (sottofase)

Realizzazione della rete di distribuzione di impianto del gas.

LAVORATORI:

Addetto alla realizzazione della rete di distribuzione di impianto del gas

Misure Preventive e Protettive, aggiuntive a quelle riportate nell'apposito successivo capitolo:

a) DPI: addetto alla realizzazione della rete di distribuzione di impianto del gas;



PRESCRIZIONI ORGANIZZATIVE:

Devono essere forniti: **a)** casco; **b)** otoprotettori; **c)** occhiali protettivi; **d)** maschera con filtro specifico; **e)** guanti; **f)** calzature di sicurezza; **g)** indumenti protettivi.

RIFERIMENTI NORMATIVI:

D.Lgs. 9 aprile 2008 n. 81, Art. 75.

Rischi a cui è esposto il lavoratore:

	R.O.A. (operazioni di saldatura)		Rumore		Vibrazioni
	[P4 x E4]= ALTO		[P3 x E3]= RILEVANTE		[P3 x E2]= MEDIO

MACCHINE E ATTREZZI:

- 1) Attrezzi manuali;
- 2) Avvitatore elettrico;
- 3) Cannello per saldatura ossiacetilenica;
- 4) Scala doppia;
- 5) Trapano elettrico.

Rischi generati dall'uso di macchine e attrezzi:

Punture, tagli, abrasioni; Urti, colpi, impatti, compressioni; Elettrocuzione; Inalazione fumi, gas, vapori; Incendi, esplosioni; Radiazioni non ionizzanti; Rumore; Caduta dall'alto; Cesoiamenti, stritolamenti; Movimentazione manuale dei carichi; Inalazione polveri, fibre; Vibrazioni.

14.25. IMPIANTO RETE DATI, FONIA E ANTENNA TV (FASE)

14.25.1. Realizzazione di impianto di rete dati (sottofase)

Realizzazione di impianto di ricezione e trasmissione dati tramite installazione di modem (predisposto anche per funzionamento wireless) collegato alla rete telefonica e posa di cablaggio e punti presa, previa realizzazione di canalizzazioni sotto traccia o a vista.

LAVORATORI:

Addetto alla realizzazione di impianto di rete dati

Misure Preventive e Protettive, aggiuntive a quelle riportate nell'apposito successivo capitolo:

a) DPI: addetto alla realizzazione di impianto di rete dati;



PRESCRIZIONI ORGANIZZATIVE:

Devono essere forniti: **a)** casco; **b)** otoprotettori; **c)** occhiali protettivi; **d)** guanti; **e)** calzature di sicurezza; **f)** indumenti protettivi.

RIFERIMENTI NORMATIVI:

D.Lgs. 9 aprile 2008 n. 81, Art. 75.

Rischi a cui è esposto il lavoratore:

	Rumore [P3 x E3]= RILEVANTE		Vibrazioni [P3 x E2]= MEDIO		
---	--	---	---------------------------------------	--	--

MACCHINE E ATTREZZI:

- 1) Attrezzi manuali;
- 2) Avvitatore elettrico;
- 3) Scala doppia;
- 4) Trapano elettrico.

Rischi generati dall'uso di macchine e attrezzi:

Punture, tagli, abrasioni; Urti, colpi, impatti, compressioni; Elettrocuzione; Caduta dall'alto; Cesoiamenti, stritolamenti; Movimentazione manuale dei carichi; Inalazione polveri, fibre; Rumore; Vibrazioni.

14.25.2. Realizzazione di impianto telefonico (sottofase)

Realizzazione di impianto telefonico.

LAVORATORI:

Addetto alla realizzazione di impianto telefonico

Misure Preventive e Protettive, aggiuntive a quelle riportate nell'apposito successivo capitolo:

a) DPI: addetto alla realizzazione di impianto telefonico;



PRESCRIZIONI ORGANIZZATIVE:

Devono essere forniti: **a)** casco; **b)** otoprotettori; **c)** occhiali protettivi; **d)** guanti; **e)** calzature di sicurezza; **f)** indumenti protettivi.

RIFERIMENTI NORMATIVI:

D.Lgs. 9 aprile 2008 n. 81, Art. 75.

Rischi a cui è esposto il lavoratore:

	Rumore [P3 x E3]= RILEVANTE		Vibrazioni [P3 x E2]= MEDIO		
---	--	---	---------------------------------------	--	--

MACCHINE E ATTREZZI:

- 1) Attrezzi manuali;
- 2) Avvitatore elettrico;
- 3) Scala doppia;
- 4) Trapano elettrico.

Rischi generati dall'uso di macchine e attrezzi:

Punture, tagli, abrasioni; Urti, colpi, impatti, compressioni; Elettrocuzione; Caduta dall'alto; Cesoiamenti, stritolamenti; Movimentazione manuale dei carichi; Inalazione polveri, fibre; Rumore; Vibrazioni.

14.25.3. Realizzazione di impianto citofonico (sottofase)

Realizzazione di impianto citofonico.

LAVORATORI:

Addetto alla realizzazione di impianto citofonico

Misure Preventive e Protettive, aggiuntive a quelle riportate nell'apposito successivo capitolo:

a) DPI: addetto alla realizzazione di impianto citofonico;



PRESCRIZIONI ORGANIZZATIVE:

Devono essere forniti: **a)** casco; **b)** otoprotettori; **c)** occhiali protettivi; **d)** guanti; **e)** calzature di sicurezza; **f)** indumenti protettivi.

RIFERIMENTI NORMATIVI:

D.Lgs. 9 aprile 2008 n. 81, Art. 75.

Rischi a cui è esposto il lavoratore:

	Rumore [P3 x E3]= RILEVANTE		Vibrazioni [P3 x E2]= MEDIO		
---	--	---	---------------------------------------	--	--

MACCHINE E ATTREZZI:

- 1) Attrezzi manuali;
- 2) Avvitatore elettrico;
- 3) Scala doppia;

4) Trapano elettrico.

Rischi generati dall'uso di macchine e attrezzi:

Punture, tagli, abrasioni; Urti, colpi, impatti, compressioni; Elettrocuzione; Caduta dall'alto; Cesoiamenti, stritolamenti; Movimentazione manuale dei carichi; Inalazione polveri, fibre; Rumore; Vibrazioni.

14.25.4. Realizzazione di impianto antenna TV (sottofase)

Realizzazione di impianto antenna TV per la ricezione del segnale del digitale terrestre e/o satellitare.

LAVORATORI:

Addetto alla realizzazione di impianto antenna TV

Misure Preventive e Protettive, aggiuntive a quelle riportate nell'apposito successivo capitolo:

a) DPI: addetto alla realizzazione di impianto antenna TV;



PRESCRIZIONI ORGANIZZATIVE:

Devono essere forniti: a) casco; b) otoprotettori; c) occhiali protettivi; d) guanti; e) calzature di sicurezza; f) indumenti protettivi.

RIFERIMENTI NORMATIVI:

D.Lgs. 9 aprile 2008 n. 81, Art. 75.

Rischi a cui è esposto il lavoratore:

	Caduta dall'alto [P3 x E4]= ALTO		Rumore [P3 x E3]= RILEVANTE		Vibrazioni [P3 x E2]= MEDIO
--	-------------------------------------	--	--------------------------------	--	--------------------------------

MACCHINE E ATTREZZI:

- 1) Attrezzi manuali;
- 2) Avvitatore elettrico;
- 3) Trapano elettrico;
- 4) Scala doppia;
- 5) Ponteggio metallico fisso.

Rischi generati dall'uso di macchine e attrezzi:

Punture, tagli, abrasioni; Urti, colpi, impatti, compressioni; Elettrocuzione; Inalazione polveri, fibre; Rumore; Vibrazioni; Caduta dall'alto; Cesoiamenti, stritolamenti; Movimentazione manuale dei carichi; Caduta di materiale dall'alto o a livello; Scivolamenti, cadute a livello.

14.26. IMPIANTO TERMICO (FASE)

14.26.1. Installazione della centrale termica per impianto termico (centralizzato) (sottofase)

Installazione della centrale termica per impianto termico (centralizzato).

LAVORATORI:

Addetto all'installazione della centrale termica per impianto termico (centralizzato)

Misure Preventive e Protettive, aggiuntive a quelle riportate nell'apposito successivo capitolo:

a) DPI: addetto all'installazione della centrale termica per impianto termico (centralizzato);



PRESCRIZIONI ORGANIZZATIVE:

Devono essere forniti: **a)** casco; **b)** otoprotettori; **c)** occhiali protettivi; **d)** maschera con filtro specifico; **e)** guanti; **f)** calzature di sicurezza; **g)** indumenti protettivi.

RIFERIMENTI NORMATIVI:

D.Lgs. 9 aprile 2008 n. 81, Art. 75.

Rischi a cui è esposto il lavoratore:

	Caduta di materiale dall'alto o a livello		R.O.A. (operazioni di saldatura)		Rumore
	[P2 x E3]= MEDIO		[P4 x E4]= ALTO		[P3 x E3]= RILEVANTE
	Vibrazioni				
	[P3 x E2]= MEDIO				

MACCHINE E ATTREZZI:

- 1) Autocarro con gru;
- 2) Attrezzi manuali;
- 3) Avvitatore elettrico;
- 4) Cannello per saldatura ossiacetilenica;
- 5) Scala doppia;
- 6) Trapano elettrico.

Rischi generati dall'uso di macchine e attrezzi:

Cesoiamenti, stritolamenti; Elettrocuzione; Getti, schizzi; Incendi, esplosioni; Investimento, ribaltamento; Punture, tagli, abrasioni; Rumore; Urti, colpi, impatti, compressioni; Vibrazioni; Inalazione fumi, gas, vapori; Radiazioni non ionizzanti; Rumore; Caduta dall'alto; Movimentazione manuale dei carichi; Inalazione polveri, fibre; Vibrazioni.

14.26.2. Realizzazione della rete di distribuzione e terminali per impianto termico (sottofase)

Realizzazione della rete di distribuzione e terminali per impianto termico.

LAVORATORI:

Addetto alla realizzazione della rete di distribuzione e terminali per impianto termico

Misure Preventive e Protettive, aggiuntive a quelle riportate nell'apposito successivo capitolo:

- a) DPI: addetto alla realizzazione della rete di distribuzione e terminali per impianto termico;



PRESCRIZIONI ORGANIZZATIVE:

Devono essere forniti: **a)** casco; **b)** otoprotettori; **c)** occhiali protettivi; **d)** maschera con filtro specifico; **e)** guanti; **f)** calzature di sicurezza; **g)** indumenti protettivi.

RIFERIMENTI NORMATIVI:

D.Lgs. 9 aprile 2008 n. 81, Art. 75.

Rischi a cui è esposto il lavoratore:

	R.O.A. (operazioni di saldatura)		Rumore		Vibrazioni
--	----------------------------------	--	--------	--	------------



[P4 x E4]= ALTO



[P3 x E3]=
RILEVANTE



[P3 x E2]= MEDIO

MACCHINE E ATTREZZI:

- 1) Attrezzi manuali;
- 2) Avvitatore elettrico;
- 3) Cannello per saldatura ossiacetilenica;
- 4) Scala doppia;
- 5) Trapano elettrico.

Rischi generati dall'uso di macchine e attrezzi:

Punture, tagli, abrasioni; Urti, colpi, impatti, compressioni; Elettrocuzione; Inalazione fumi, gas, vapori; Incendi, esplosioni; Radiazioni non ionizzanti; Rumore; Caduta dall'alto; Cesoamenti, stritolamenti; Movimentazione manuale dei carichi; Inalazione polveri, fibre; Vibrazioni.

14.27. SERRAMENTI ESTERNI (FASE)

14.27.1. Montaggio di cancelli estensibili (sottofase)

Montaggio di cancelli estensibili.

LAVORATORI:

Addetto al montaggio di cancelli estensibili

Misure Preventive e Protettive, aggiuntive a quelle riportate nell'apposito successivo capitolo:

a) DPI: addetto al montaggio di cancelli estensibili;



PRESCRIZIONI ORGANIZZATIVE:

Devono essere forniti: **a)** casco; **b)** guanti; **c)** calzature di sicurezza; **d)** indumenti protettivi.

RIFERIMENTI NORMATIVI:

D.Lgs. 9 aprile 2008 n. 81, Art. 75.

Rischi a cui è esposto il lavoratore:

	M.M.C. (sollevamento e trasporto) [P1 x E1]= BASSO								
---	---	--	--	--	--	--	--	--	--

MACCHINE E ATTREZZI:

1) Attrezzi manuali.

Rischi generati dall'uso di macchine e attrezzi:

Punture, tagli, abrasioni; Urti, colpi, impatti, compressioni.

14.27.2. Montaggio di porte per esterni (sottofase)

Montaggio di porte per esterni.

LAVORATORI:

Addetto al montaggio di porte per esterni

Misure Preventive e Protettive, aggiuntive a quelle riportate nell'apposito successivo capitolo:

a) DPI: addetto al montaggio di porte per esterni;

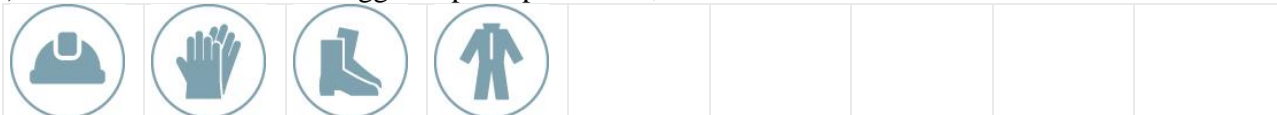

PRESCRIZIONI ORGANIZZATIVE:

Devono essere forniti: **a)** casco; **b)** guanti; **c)** calzature di sicurezza; **d)** indumenti protettivi.

RIFERIMENTI NORMATIVI:

D.Lgs. 9 aprile 2008 n. 81, Art. 75.

Rischi a cui è esposto il lavoratore:

	M.M.C. (sollevamento e trasporto)								
--	---	--	--	--	--	--	--	--	--



[P1 x E1]= BASSO

MACCHINE E ATTREZZI:

- 1) Attrezzi manuali.

Rischi generati dall'uso di macchine e attrezzi:

Punture, tagli, abrasioni; Urti, colpi, impatti, compressioni.

14.27.3. Montaggio di serramenti esterni (sottofase)

Montaggio di serramenti esterni.

LAVORATORI:

Addetto al montaggio di serramenti esterni

Misure Preventive e Protettive, aggiuntive a quelle riportate nell'apposito successivo capitolo:

- a) DPI: addetto al montaggio di serramenti esterni;



PRESCRIZIONI ORGANIZZATIVE:

Devono essere forniti: **a)** casco; **b)** guanti; **c)** calzature di sicurezza; **d)** indumenti protettivi.

RIFERIMENTI NORMATIVI:

D.Lgs. 9 aprile 2008 n. 81, Art. 75.

Rischi a cui è esposto il lavoratore:



Caduta dall'alto

[P3 x E4]= ALTO



Caduta di materiale dall'alto o a livello

[P2 x E3]= MEDIO



M.M.C. (sollevamento e trasporto)

[P1 x E1]= BASSO

MACCHINE E ATTREZZI:

- 1) Gru a torre;
- 2) Attrezzi manuali;
- 3) Ponteggio metallico fisso.

Rischi generati dall'uso di macchine e attrezzi:

Caduta dall'alto; Caduta di materiale dall'alto o a livello; Elettrocuzione; Rumore; Punture, tagli, abrasioni; Urti, colpi, impatti, compressioni; Scivolamenti, cadute a livello.

14.27.4. Montaggio di serrande avvolgibili (sottofase)

Montaggio di serrande avvolgibili.

LAVORATORI:

Addetto al montaggio di serrande avvolgibili

Misure Preventive e Protettive, aggiuntive a quelle riportate nell'apposito successivo capitolo:

- a) DPI: addetto al montaggio di serrande avvolgibili;



PRESCRIZIONI ORGANIZZATIVE:

Devono essere forniti: **a)** casco; **b)** guanti; **c)** calzature di sicurezza; **d)** indumenti protettivi.

RIFERIMENTI NORMATIVI:

D.Lgs. 9 aprile 2008 n. 81, Art. 75.

Rischi a cui è esposto il lavoratore:

	M.M.C. (sollevamento e trasporto) [P1 x E1]= BASSO				
---	--	--	--	--	--

MACCHINE E ATTREZZI:

- 1) Attrezzi manuali.

Rischi generati dall'uso di macchine e attrezzi:

Punture, tagli, abrasioni; Urti, colpi, impatti, compressioni.

14.28.RECINZIONI E RINGHIERE (FASE)

14.28.1. Posa di recinzioni e cancellate (sottofase)

Posa su fondazione in cls precedentemente realizzata di recinzioni e cancellate.

LAVORATORI:

Addetto alla posa di recinzioni e cancellate

Misure Preventive e Protettive, aggiuntive a quelle riportate nell'apposito successivo capitolo:

- a) DPI: addetto alla posa di recinzioni e cancellate;

								
---	---	---	---	---	---	--	--	--



PRESCRIZIONI ORGANIZZATIVE:

Devono essere forniti: **a)** casco; **b)** otoprotettori; **c)** occhiali protettivi; **d)** guanti; **e)** calzature di sicurezza; **f)** indumenti protettivi.

RIFERIMENTI NORMATIVI:

D.Lgs. 9 aprile 2008 n. 81, Art. 75.

Rischi a cui è esposto il lavoratore:

	M.M.C. (sollevamento e trasporto) [P1 x E1]= BASSO		R.O.A. (operazioni di saldatura) [P4 x E4]= ALTO		
---	--	---	---	--	--

MACCHINE E ATTREZZI:

- 1) Autocarro con gru;
- 2) Attrezzi manuali;
- 3) Saldatrice elettrica;
- 4) Scala semplice;
- 5) Smerigliatrice angolare (flessibile);
- 6) Trapano elettrico.

Rischi generati dall'uso di macchine e attrezzi:

Cesoiamenti, stritolamenti; Elettrocuzione; Getti, schizzi; Incendi, esplosioni; Investimento, ribaltamento; Punture, tagli, abrasioni; Rumore; Urti, colpi, impatti, compressioni; Vibrazioni; Inalazione fumi, gas, vapori; Radiazioni non ionizzanti; Caduta dall'alto; Movimentazione manuale dei carichi; Inalazione polveri, fibre; Rumore; Vibrazioni.

14.28.2. Posa di ringhiere e parapetti (sottofase)

Posa di ringhiere e parapetti.

LAVORATORI:

Addetto alla posa di ringhiere e parapetti

Misure Preventive e Protettive, aggiuntive a quelle riportate nell'apposito successivo capitolo:

a) DPI: addetto alla posa di ringhiere e parapetti;



PRESCRIZIONI ORGANIZZATIVE:

Devono essere forniti: **a)** casco; **b)** otoprotettori; **c)** occhiali protettivi; **d)** guanti; **e)** calzature di sicurezza; **f)** attrezzatura anticaduta; **g)** indumenti protettivi.

RIFERIMENTI NORMATIVI:

D.Lgs. 9 aprile 2008 n. 81, Art. 75.

Rischi a cui è esposto il lavoratore:

	Caduta dall'alto [P3 x E3]= RILEVANTE		Caduta di materiale dall'alto o a livello [P3 x E3]= RILEVANTE		R.O.A. (operazioni di saldatura) [P4 x E4]= ALTO
--	--	--	---	--	--

MACCHINE E ATTREZZI:

- 1) Gru a torre;
- 2) Attrezzi manuali;
- 3) Ponteggio metallico fisso;
- 4) Saldatrice elettrica;
- 5) Smerigliatrice angolare (flessibile);
- 6) Trapano elettrico.

Rischi generati dall'uso di macchine e attrezzi:

Caduta dall'alto; Caduta di materiale dall'alto o a livello; Elettrocuzione; Rumore; Punture, tagli, abrasioni; Urti, colpi, impatti, compressioni; Scivolamenti, cadute a livello; Inalazione fumi, gas, vapori; Incendi, esplosioni; Radiazioni non ionizzanti; Inalazione polveri, fibre; Rumore; Vibrazioni.

14.28.3. Verniciatura a pennello di opere in ferro (sottofase)

Verniciatura a pennello di opere in ferro. Durante la fase lavorativa si prevede: stuccatura e abrasivatura, verniciatura a pennello.

LAVORATORI:

Addetto alla verniciatura a pennello di opere in ferro

Misure Preventive e Protettive, aggiuntive a quelle riportate nell'apposito successivo capitolo:

a) DPI: addetto alla verniciatura a pennello di opere in ferro;





PRESCRIZIONI ORGANIZZATIVE:

Devono essere forniti: **a)** occhiali protettivi; **b)** maschera con filtro specifico; **c)** guanti; **d)** calzature di sicurezza; **e)** indumenti protettivi.

RIFERIMENTI NORMATIVI:

D.Lgs. 9 aprile 2008 n. 81, Art. 75.

Rischi a cui è esposto il lavoratore:

	Chimico [P1 x E1]= BASSO		M.M.C. (elevata frequenza) [P1 x E1]= BASSO		
---	-----------------------------	---	--	--	--

MACCHINE E ATTREZZI:

- 1) Attrezzi manuali;
- 2) Scala doppia;
- 3) Ponte su cavalletti;
- 4) Smerigliatrice angolare (flessibile).

Rischi generati dall'uso di macchine e attrezzi:

Punture, tagli, abrasioni; Urti, colpi, impatti, compressioni; Caduta dall'alto; Cesoiamenti, stritolamenti; Movimentazione manuale dei carichi; Scivolamenti, cadute a livello; Elettrocuzione; Inalazione polveri, fibre; Rumore; Vibrazioni.

14.29. ALLACCIAMENTI IMPIANTI A RETE (FASE)

14.29.1. Posa di conduttura elettrica (sottofase)





Posa di conduttura elettrica in scavo a sezione obbligata, precedentemente eseguito, previa sistemazione del letto di posa con attrezzi manuali e attrezzature meccaniche.

LAVORATORI:

Addetto alla posa di conduttura elettrica

Misure Preventive e Protettive, aggiuntive a quelle riportate nell'apposito successivo capitolo:

- a) DPI: addetto alla posa di conduttura elettrica;

								
---	---	---	---	--	--	--	--	--



PRESCRIZIONI ORGANIZZATIVE:

Devono essere forniti: **a)** casco; **b)** guanti; **c)** calzature di sicurezza; **d)** indumenti protettivi.

RIFERIMENTI NORMATIVI:

D.Lgs. 9 aprile 2008 n. 81, Art. 75.

Rischi a cui è esposto il lavoratore:

	Caduta di materiale dall'alto o a livello [P2 x E3]= MEDIO		Caduta dall'alto [P1 x E1]= BASSO		
---	---	---	--------------------------------------	--	--

MACCHINE E ATTREZZI:

- 1) Autocarro con gru;
- 2) Attrezzi manuali;
- 3) Andatoie e Passerelle;
- 4) Scala semplice.

Rischi generati dall'uso di macchine e attrezzi:

Cesoiamenti, stritolamenti; Elettrocuzione; Getti, schizzi; Incendi, esplosioni; Investimento, ribaltamento; Punture, tagli, abrasioni; Rumore; Urti, colpi, impatti, compressioni; Vibrazioni; Caduta dall'alto; Caduta di materiale dall'alto o a livello; Movimentazione manuale dei carichi.

14.29.2. Posa di condotta telefonica (sottofase)

Posa di condotta telefonica in scavo a sezione obbligata, precedentemente eseguito, previa sistemazione del letto di posa con attrezzi manuali e attrezzature meccaniche.

LAVORATORI:

Addetto alla posa di condotta telefonica

Misure Preventive e Protettive, aggiuntive a quelle riportate nell'apposito successivo capitolo:

a) DPI: addetto alla posa di condotta telefonica;

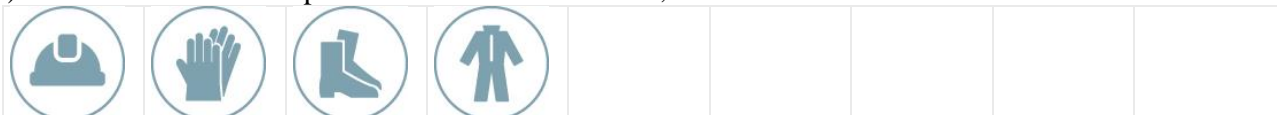

PRESCRIZIONI ORGANIZZATIVE:

Devono essere forniti: **a)** casco; **b)** guanti; **c)** calzature di sicurezza; **d)** indumenti protettivi.

RIFERIMENTI NORMATIVI:

D.Lgs. 9 aprile 2008 n. 81, Art. 75.

Rischi a cui è esposto il lavoratore:

	Caduta di materiale dall'alto o a livello [P2 x E3]= MEDIO		Caduta dall'alto [P1 x E1]= BASSO		
--	---	--	--------------------------------------	--	--

MACCHINE E ATTREZZI:

- 1) Autocarro con gru;
- 2) Attrezzi manuali;
- 3) Andatoie e Passerelle;
- 4) Scala semplice.

Rischi generati dall'uso di macchine e attrezzi:

Cesoiamenti, stritolamenti; Elettrocuzione; Getti, schizzi; Incendi, esplosioni; Investimento, ribaltamento; Punture, tagli, abrasioni; Rumore; Urti, colpi, impatti, compressioni; Vibrazioni; Caduta dall'alto; Caduta di materiale dall'alto o a livello; Movimentazione manuale dei carichi.

14.29.3. Posa di condotta idrica (sottofase)

Posa di condotta idrica in scavo a sezione obbligata, precedentemente eseguito, previa sistemazione del letto di posa con attrezzi manuali e attrezzature meccaniche.

LAVORATORI:

Addetto alla posa di condotta idrica

Misure Preventive e Protettive, aggiuntive a quelle riportate nell'apposito successivo capitolo:

a) DPI: addetto alla posa di condotta idrica;

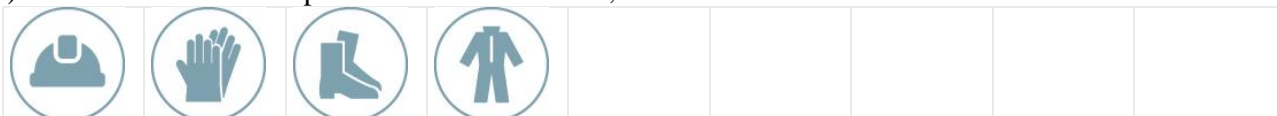

PRESCRIZIONI ORGANIZZATIVE:

Devono essere forniti: **a)** casco; **b)** guanti; **c)** calzature di sicurezza; **d)** indumenti protettivi.

RIFERIMENTI NORMATIVI:

D.Lgs. 9 aprile 2008 n. 81, Art. 75.

Rischi a cui è esposto il lavoratore:

	Caduta di materiale dall'alto o a livello [P2 x E3]= MEDIO		Caduta dall'alto [P1 x E1]= BASSO		
--	---	--	--------------------------------------	--	--

MACCHINE E ATTREZZI:

- 1) Autocarro con gru;
- 2) Attrezzi manuali;
- 3) Andatoie e Passerelle;
- 4) Scala semplice.

Rischi generati dall'uso di macchine e attrezzi:

Cesoamenti, stritolamenti; Elettrocuzione; Getti, schizzi; Incendi, esplosioni; Investimento, ribaltamento; Punture, tagli, abrasioni; Rumore; Urti, colpi, impatti, compressioni; Vibrazioni; Caduta dall'alto; Caduta di materiale dall'alto o a livello; Movimentazione manuale dei carichi.

14.29.4. Posa di condotta fognaria (sottofase)

Posa di condotta fognaria in scavo a sezione obbligata, precedentemente eseguito, previa sistemazione del letto di posa con attrezzi manuali e attrezzature meccaniche.

LAVORATORI:

Addetto alla posa di condotta fognaria

Misure Preventive e Protettive, aggiuntive a quelle riportate nell'apposito successivo capitolo:

- a) DPI: addetto alla posa di condotta fognaria;

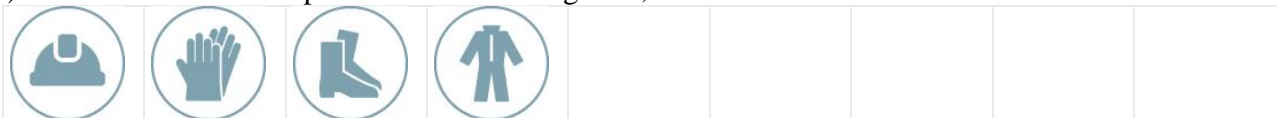

PRESCRIZIONI ORGANIZZATIVE:

Devono essere forniti: **a)** casco; **b)** guanti; **c)** calzature di sicurezza; **d)** indumenti protettivi.

RIFERIMENTI NORMATIVI:

D.Lgs. 9 aprile 2008 n. 81, Art. 75.

Rischi a cui è esposto il lavoratore:

	Caduta dall'alto [P1 x E1]= BASSO		Caduta di materiale dall'alto o a livello [P2 x E3]= MEDIO				
--	--------------------------------------	--	---	--	--	--	--

MACCHINE E ATTREZZI:

- 1) Autocarro con gru;
- 2) Attrezzi manuali;
- 3) Andatoie e Passerelle;
- 4) Scala semplice.

Rischi generati dall'uso di macchine e attrezzi:

Cesoamenti, stritolamenti; Elettrocuzione; Getti, schizzi; Incendi, esplosioni; Investimento, ribaltamento; Punture, tagli, abrasioni; Rumore; Urti, colpi, impatti, compressioni; Vibrazioni; Caduta dall'alto; Caduta di materiale dall'alto o a livello; Movimentazione manuale dei carichi.

14.29.5. Posa di condotta del gas (sottofase)

Posa di condotta del gas in scavo a sezione obbligata, precedentemente eseguito, previa sistemazione del letto di posa con attrezzi manuali e attrezzature meccaniche.

LAVORATORI:

Addetto alla posa di condotta del gas

Misure Preventive e Protettive, aggiuntive a quelle riportate nell'apposito successivo capitolo:

- a) DPI: addetto alla posa di condotta del gas;

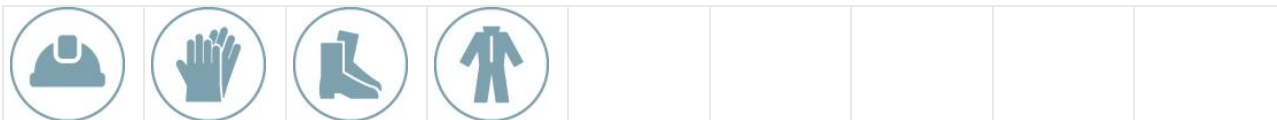



PRESCRIZIONI ORGANIZZATIVE:

Devono essere forniti: **a)** casco; **b)** guanti; **c)** calzature di sicurezza; **d)** indumenti protettivi.

RIFERIMENTI NORMATIVI:

D.Lgs. 9 aprile 2008 n. 81, Art. 75.

Rischi a cui è esposto il lavoratore:

	Caduta dall'alto [P1 x E1]= BASSO		Caduta di materiale dall'alto o a livello [P2 x E3]= MEDIO				
---	---	---	--	--	--	--	--

MACCHINE E ATTREZZI:

- 1) Autocarro con gru;
- 2) Attrezzi manuali;
- 3) Andatoie e Passerelle;
- 4) Scala semplice.

Rischi generati dall'uso di macchine e attrezzi:

Cesoiamenti, stritolamenti; Elettrocuzione; Getti, schizzi; Incendi, esplosioni; Investimento, ribaltamento; Punture, tagli, abrasioni; Rumore; Urti, colpi, impatti, compressioni; Vibrazioni; Caduta dall'alto; Caduta di materiale dall'alto o a livello; Movimentazione manuale dei carichi.

14.30. PAVIMENTAZIONI ESTERNE (FASE)

14.30.1. Formazione di fondazione stradale (sottofase)

Formazione per strati di fondazione stradale con pietrame calcareo informe e massicciata di pietrisco, compattazione eseguita con mezzi meccanici.

LAVORATORI:

Addetto alla formazione di fondazione stradale

Misure Preventive e Protettive, aggiuntive a quelle riportate nell'apposito successivo capitolo:

- a) DPI: addetto alla formazione di fondazione stradale;





PRESCRIZIONI ORGANIZZATIVE:

Devono essere forniti: **a)** casco; **b)** otoprotettori; **c)** occhiali protettivi; **d)** maschera antipolvere; **e)** guanti; **f)** calzature di sicurezza; **g)** indumenti protettivi; **h)** indumenti ad alta visibilità.

RIFERIMENTI NORMATIVI:

D.Lgs. 9 aprile 2008 n. 81, Art. 75.

Rischi a cui è esposto il lavoratore:

	Investimento, ribaltamento [P3 x E3]= RILEVANTE		Rumore [P1 x E1]= BASSO				
---	---	---	-----------------------------------	--	--	--	--

MACCHINE E ATTREZZI:

- 1) Pala meccanica;

- 2) Rullo compressore;
- 3) Attrezzi manuali.

Rischi generati dall'uso di macchine e attrezzi:

Cesoiamenti, stritolamenti; Inalazione polveri, fibre; Incendi, esplosioni; Investimento, ribaltamento; Rumore; Scivolamenti, cadute a livello; Vibrazioni; Inalazione fumi, gas, vapori; Punture, tagli, abrasioni; Urti, colpi, impatti, compressioni.

14.30.2. Formazione di manto di usura e collegamento (sottofase)

Formazione di manto stradale in conglomerato bituminoso mediante esecuzione di strato/i di collegamento e strato di usura, stesi e compattati con mezzi meccanici.

LAVORATORI:

Addetto alla formazione di manto di usura e collegamento

Misure Preventive e Protettive, aggiuntive a quelle riportate nell'apposito successivo capitolo:

- a) DPI: addetto alla formazione di manto di usura e collegamento;



PRESCRIZIONI ORGANIZZATIVE:

Devono essere forniti: **a)** casco; **b)** otoprotettori; **c)** occhiali protettivi; **d)** maschera con filtro specifico; **e)** guanti; **f)** calzature di sicurezza; **g)** indumenti protettivi; **h)** indumenti ad alta visibilità.

RIFERIMENTI NORMATIVI:

D.Lgs. 9 aprile 2008 n. 81, Art. 75.

Rischi a cui è esposto il lavoratore:

	Investimento, ribaltamento [P3 x E3]= RILEVANTE		Cancerogeno e mutageno [P4 x E4]= ALTO		Inalazione fumi, gas, vapori [P1 x E1]= BASSO
--	--	--	--	--	---

MACCHINE E ATTREZZI:

- 1) Finitrice;
- 2) Rullo compressore;
- 3) Autocarro dumper;
- 4) Attrezzi manuali.

Rischi generati dall'uso di macchine e attrezzi:

Cesoiamenti, stritolamenti; Getti, schizzi; Inalazione fumi, gas, vapori; Incendi, esplosioni; Investimento, ribaltamento; Rumore; Vibrazioni; Inalazione polveri, fibre; Punture, tagli, abrasioni; Urti, colpi, impatti, compressioni.

14.31. AREE A VERDE (FASE)

14.31.1. Formazione di tappeto erboso (sottofase)

Formazione di tappeto erboso ottenuta mediante limitati movimenti terra (per la modifica e/o correzione del profilo del terreno), la preparazione del terreno e la semina di prato.

LAVORATORI:

Addetto alla formazione di tappeto erboso

Misure Preventive e Protettive, aggiuntive a quelle riportate nell'apposito successivo capitolo:

a) DPI: addetto alla formazione di tappeto erboso;



PRESCRIZIONI ORGANIZZATIVE:

Devono essere forniti: **a)** casco; **b)** occhiali protettivi; **c)** maschera antipolvere; **d)** guanti; **e)** calzature di sicurezza; **f)** indumenti protettivi.

RIFERIMENTI NORMATIVI:

D.Lgs. 9 aprile 2008 n. 81, Art. 75.

Rischi a cui è esposto il lavoratore:

	Scivolamenti, cadute a livello				
	[P1 x E1]= BASSO				

MACCHINE E ATTREZZI:

- 1) Trattore;
- 2) Attrezzi manuali;
- 3) Andatoie e Passerelle.

Rischi generati dall'uso di macchine e attrezzi:

Cesoiamenti, stritolamenti; Getti, schizzi; Incendi, esplosioni; Investimento, ribaltamento; Punture, tagli, abrasioni; Urti, colpi, impatti, compressioni; Caduta dall'alto; Caduta di materiale dall'alto o a livello.

14.31.2. Messa a dimora di piante (sottofase)

Messa a dimora di piante mediante limitati movimenti terra (per la modifica e/o correzione del profilo del terreno).

LAVORATORI:

Addetto alla messa a dimora di piante

Misure Preventive e Protettive, aggiuntive a quelle riportate nell'apposito successivo capitolo:

a) DPI: addetto alla messa a dimora di piante;



PRESCRIZIONI ORGANIZZATIVE:

Devono essere forniti: **a)** casco; **b)** occhiali protettivi; **c)** maschera antipolvere; **d)** guanti; **e)** calzature di sicurezza; **f)** indumenti protettivi.

RIFERIMENTI NORMATIVI:

D.Lgs. 9 aprile 2008 n. 81, Art. 75.

Rischi a cui è esposto il lavoratore:

	Scivolamenti, cadute a livello				
	[P1 x E1]= BASSO				

MACCHINE E ATTREZZI:

- 1) Attrezzi manuali;
- 2) Andatoie e Passerelle.

Rischi generati dall'uso di macchine e attrezzi:

Punture, tagli, abrasioni; Urti, colpi, impatti, compressioni; Caduta dall'alto; Caduta di materiale dall'alto o a livello.

14.32. IMPIANTI PUBBLICA ILLUMINAZIONE

14.32.1. Posa di pali per pubblica illuminazione (sottofase)

Posa di pali per pubblica illuminazione completo di pozzetto di connessione alla rete elettrica compreso lo scavo e la realizzazione della fondazione.

LAVORATORI:

Addetto alla posa di pali per pubblica illuminazione

Misure Preventive e Protettive, aggiuntive a quelle riportate nell'apposito successivo capitolo:

a) DPI: addetto alla posa di pali per pubblica illuminazione;



PRESCRIZIONI ORGANIZZATIVE:

Devono essere forniti: **a)** casco; **b)** occhiali protettivi; **c)** maschera antipolvere; **d)** guanti; **e)** calzature di sicurezza; **f)** indumenti protettivi; **g)** indumenti ad alta visibilità.

RIFERIMENTI NORMATIVI:

D.Lgs. 9 aprile 2008 n. 81, Art. 75.

Rischi a cui è esposto il lavoratore:

	Investimento, ribaltamento [P3 x E3]= RILEVANTE		Rumore [P1 x E1]= BASSO		
--	--	--	---------------------------------------	--	--

MACCHINE E ATTREZZI:

- 1) Autocarro;
- 2) Escavatore;
- 3) Attrezzi manuali.

Rischi generati dall'uso di macchine e attrezzi:

Cesoiamenti, stritolamenti; Getti, schizzi; Inalazione polveri, fibre; Rumore; Incendi, esplosioni; Investimento, ribaltamento; Urti, colpi, impatti, compressioni; Vibrazioni; Elettrocuzione; Scivolamenti, cadute a livello; Punture, tagli, abrasioni.

14.32.2. Montaggio di apparecchi illuminanti (sottofase)

Montaggio di apparecchi illuminanti su pali per impianto di pubblica illuminazione.

LAVORATORI:

Addetto al montaggio di apparecchi illuminanti

Misure Preventive e Protettive, aggiuntive a quelle riportate nell'apposito successivo capitolo:

a) DPI: addetto al montaggio di apparecchi illuminanti;



PRESCRIZIONI ORGANIZZATIVE:

Devono essere forniti: **a)** casco; **b)** occhiali protettivi; **c)** guanti; **d)** calzature di sicurezza; **e)** indumenti protettivi.

RIFERIMENTI NORMATIVI:

D.Lgs. 9 aprile 2008 n. 81, Art. 75.

Rischi a cui è esposto il lavoratore:

	Elettrocuzione						
	[P3 x E3]= RILEVANTE						

MACCHINE E ATTREZZI:

- 1) Autocarro con cestello;
- 2) Attrezzi manuali.

Rischi generati dall'uso di macchine e attrezzi:

Caduta dall'alto; Caduta di materiale dall'alto o a livello; Cesoiamenti, stritolamenti; Elettrocuzione; Incendi, esplosioni; Investimento, ribaltamento; Rumore; Vibrazioni; Punture, tagli, abrasioni; Urti, colpi, impatti, compressioni.

14.32.3. Montaggio di apparecchi illuminanti a risparmio energetico (sottofase)

Montaggio di apparecchi illuminanti a risparmio energetico (lampade a scarica ad alta intensità, moduli LED ecc...) su pali.

LAVORATORI:

Addetto al montaggio di apparecchi illuminanti a risparmio energetico

Misure Preventive e Protettive, aggiuntive a quelle riportate nell'apposito successivo capitolo:

- a) DPI: addetto al montaggio di apparecchi illuminanti a risparmio energetico;

								
---	---	---	---	---	--	--	--	--

PRESCRIZIONI ORGANIZZATIVE:

Devono essere forniti: **a)** casco; **b)** occhiali protettivi; **c)** guanti; **d)** calzature di sicurezza; **e)** indumenti protettivi.

RIFERIMENTI NORMATIVI:

D.Lgs. 9 aprile 2008 n. 81, Art. 75.

Rischi a cui è esposto il lavoratore:

	Elettrocuzione						
	[P3 x E3]= RILEVANTE						

MACCHINE E ATTREZZI:

- 1) Autocarro con cestello;
- 2) Attrezzi manuali.

Rischi generati dall'uso di macchine e attrezzi:

Caduta dall'alto; Caduta di materiale dall'alto o a livello; Cesoiamenti, stritolamenti; Elettrocuzione; Incendi, esplosioni; Investimento, ribaltamento; Rumore; Vibrazioni; Punture, tagli, abrasioni; Urti, colpi, impatti, compressioni.

14.33. FERROVIE

14.33.1. Approvvigionamento e posa traversine e binari (fase)

Approvvigionamento in cantiere e posa delle traversine con successivo montaggio dei binari.

LAVORATORI:

Addetto all'approvvigionamento e posa traversine e binari

Misure Preventive e Protettive, aggiuntive a quelle riportate nell'apposito successivo capitolo:

a) DPI: addetto all'approvvigionamento e posa traversine e binari;



PRESCRIZIONI ORGANIZZATIVE:

Devono essere forniti: **a)** casco; **b)** otoprotettori; **c)** occhiali protettivi; **d)** maschera antipolvere; **e)** guanti; **f)** calzature di sicurezza; **g)** indumenti protettivi; **h)** indumenti ad alta visibilità.

RIFERIMENTI NORMATIVI:

D.Lgs. 9 aprile 2008 n. 81, Art. 75.

Rischi a cui è esposto il lavoratore:

	Rumore		M.M.C. (sollevamento e trasporto)		
	[P2 x E2]= MODERATO		[P1 x E1]= BASSO		

MACCHINE E ATTREZZI:

- 1) Rincalzatrice (matisa);
- 2) Locomotore;
- 3) Autocarro con gru;
- 4) Attrezzi manuali;
- 5) Avvitatore/incavigliatrice.

Rischi generati dall'uso di macchine e attrezzi:

Cesoamenti, stritolamenti; Getti, schizzi; Incendi, esplosioni; Investimento, ribaltamento; Rumore; Scivolamenti, cadute a livello; Urti, colpi, impatti, compressioni; Vibrazioni; Elettrocuzione; Punture, tagli, abrasioni; Movimentazione manuale dei carichi; Rumore; Vibrazioni.

14.33.2. Formazione di massicciata ferroviaria (ballast) (fase)

Formazione di massicciata ferroviaria (ballast) in misto granulare, posato e compattato con mezzi meccanici.

LAVORATORI:

Addetto alla formazione di massicciata ferroviaria (ballast)

Misure Preventive e Protettive, aggiuntive a quelle riportate nell'apposito successivo capitolo:

a) DPI: addetto alla formazione di massicciata ferroviaria (ballast);





PRESCRIZIONI ORGANIZZATIVE:

Devono essere forniti: **a)** casco; **b)** otoprotettori; **c)** occhiali protettivi; **d)** maschera antipolvere; **e)** guanti; **f)** calzature di sicurezza; **g)** indumenti protettivi; **h)** indumenti ad alta visibilità.

RIFERIMENTI NORMATIVI:

D.Lgs. 9 aprile 2008 n. 81, Art. 75.

Rischi a cui è esposto il lavoratore:

	Investimento, ribaltamento [P3 x E3]= RILEVANTE		Rumore [P1 x E1]= BASSO		
---	--	---	---------------------------------------	--	--

MACCHINE E ATTREZZI:

- 1) Autocarro;
- 2) Pala meccanica;
- 3) Rullo compressore;
- 4) Attrezzi manuali.

Rischi generati dall'uso di macchine e attrezzi:

Cesoiamenti, stritolamenti; Getti, schizzi; Inalazione polveri, fibre; Rumore; Incendi, esplosioni; Investimento, ribaltamento; Urti, colpi, impatti, compressioni; Vibrazioni; Scivolamenti, cadute a livello; Inalazione fumi, gas, vapori; Punture, tagli, abrasioni.

14.33.3. Posa di pali per l'elettrificazione ferroviaria (fase)

Posa di pali per l'elettrificazione ferroviaria comprensiva di scavo, realizzazione della fondazione, posizionamento pozzetti d'ispezione e connessione alla rete elettrica.

LAVORATORI:

Addetto alla posa di pali per l'elettrificazione ferroviaria

Misure Preventive e Protettive, aggiuntive a quelle riportate nell'apposito successivo capitolo:

- a) DPI: addetto alla posa di pali per l'elettrificazione ferroviaria;





PRESCRIZIONI ORGANIZZATIVE:

Devono essere forniti: **a)** casco; **b)** occhiali protettivi; **c)** maschera antipolvere; **d)** guanti; **e)** calzature di sicurezza; **f)** indumenti protettivi; **g)** indumenti ad alta visibilità.

RIFERIMENTI NORMATIVI:

D.Lgs. 9 aprile 2008 n. 81, Art. 75.

Rischi a cui è esposto il lavoratore:

	Investimento, ribaltamento [P3 x E3]= RILEVANTE		Rumore [P1 x E1]= BASSO		
---	--	---	---------------------------------------	--	--

MACCHINE E ATTREZZI:

- 1) Autocarro con gru;
- 2) Escavatore;
- 3) Carrello elevatore sviluppabile;
- 4) Attrezzi manuali;
- 5) Carrello portabobine.

Rischi generati dall'uso di macchine e attrezzi:

Cesoiamenti, stritolamenti; Elettrocuzione; Getti, schizzi; Incendi, esplosioni; Investimento, ribaltamento; Punture, tagli, abrasioni; Rumore; Urti, colpi, impatti, compressioni; Vibrazioni; Inalazione polveri, fibre; Scivolamenti, cadute a livello; Caduta di materiale dall'alto o a livello.

14.33.4. Montaggio di linea aerea di contatto per trazione elettrica (fase)

Montaggio di linea aerea di contatto per trazione elettrica.

LAVORATORI:

Addetto al montaggio di linea aerea di contatto per trazione elettrica

Misure Preventive e Protettive, aggiuntive a quelle riportate nell'apposito successivo capitolo:

a) DPI: addetto al montaggio di linea aerea di contatto per trazione elettrica;

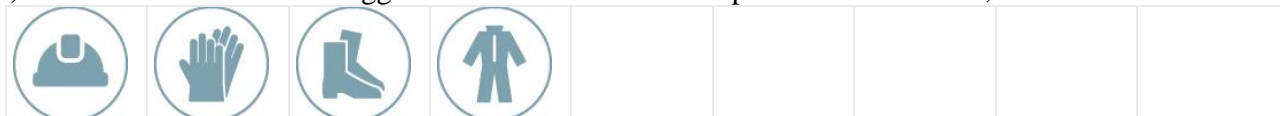



PRESCRIZIONI ORGANIZZATIVE:

Devono essere forniti: **a)** casco; **b)** guanti; **c)** calzature di sicurezza; **d)** indumenti protettivi.

RIFERIMENTI NORMATIVI:

D.Lgs. 9 aprile 2008 n. 81, Art. 75.

Rischi a cui è esposto il lavoratore:

	Caduta di materiale dall'alto o a livello [P2 x E3]= MEDIO		Caduta dall'alto [P1 x E1]= BASSO		
--	--	--	---	--	--

MACCHINE E ATTREZZI:

- 1) Autocarro con gru;
- 2) Piattaforma di lavoro mobile elevabile a pantografo;
- 3) Attrezzi manuali;
- 4) Carrello portabobine;
- 5) Scala semplice.

Rischi generati dall'uso di macchine e attrezzi:

Cesoiamenti, stritolamenti; Elettrocuzione; Incendi, esplosioni; Investimento, ribaltamento; Punture, tagli, abrasioni; Rumore; Urti, colpi, impatti, compressioni; Vibrazioni; Caduta dall'alto; Caduta di materiale dall'alto o a livello; Movimentazione manuale dei carichi.

14.34. SMOBILIZZO DEL CANTIERE

14.34.1. Pulizia generale dell'area di cantiere (fase)

Pulizia generale dell'area di cantiere.

LAVORATORI:

Addetto alla pulizia generale dell'area di cantiere

Misure Preventive e Protettive, aggiuntive a quelle riportate nell'apposito successivo capitolo:

a) DPI: addetto alla pulizia generale dell'area di cantiere;





PRESCRIZIONI ORGANIZZATIVE:

Devono essere forniti: **a)** casco; **b)** occhiali protettivi; **c)** maschera antipolvere; **d)** guanti; **e)** calzature di sicurezza; **f)** indumenti protettivi; **g)** indumenti ad alta visibilità.

RIFERIMENTI NORMATIVI:

D.Lgs. 9 aprile 2008 n. 81, Art. 75.

Rischi a cui è esposto il lavoratore:

	Inalazione polveri, fibre [P1 x E1]= BASSO		Punture, tagli, abrasioni [P1 x E1]= BASSO				
---	---	---	---	--	--	--	--

MACCHINE E ATTREZZI:

- 1) Attrezzi manuali.

Rischi generati dall'uso di macchine e attrezzi:

Punture, tagli, abrasioni; Urti, colpi, impatti, compressioni.

14.34.2. Smobilizzo del cantiere (fase)

Smobilizzo del cantiere realizzato attraverso lo smontaggio delle postazioni di lavoro fisse, di tutti gli impianti di cantiere, delle opere provvisionali e di protezione e della recinzione posta in opera all'insediamento del cantiere stesso.

LAVORATORI:

Addetto allo smobilizzo del cantiere

Misure Preventive e Protettive, aggiuntive a quelle riportate nell'apposito successivo capitolo:

- a) DPI: addetto allo smobilizzo del cantiere;



PRESCRIZIONI ORGANIZZATIVE:

Devono essere forniti: **a)** casco; **b)** occhiali protettivi; **c)** guanti; **d)** calzature di sicurezza; **e)** indumenti protettivi.

RIFERIMENTI NORMATIVI:

D.Lgs. 9 aprile 2008 n. 81, Art. 75.

Rischi a cui è esposto il lavoratore:

	Caduta di materiale dall'alto o a livello [P2 x E3]= MEDIO						
---	---	--	--	--	--	--	--

















MACCHINE E ATTREZZI:

- 1) Autocarro;
- 2) Autogru;
- 3) Attrezzi manuali;
- 4) Scala doppia;
- 5) Scala semplice;
- 6) Smerigliatrice angolare (flessibile);
- 7) Trapano elettrico.

Rischi generati dall'uso di macchine e attrezzi:

Cesoiamenti, stritolamenti; Getti, schizzi; Inalazione polveri, fibre; Rumore; Incendi, esplosioni;
Investimento, ribaltamento; Urti, colpi, impatti, compressioni; Vibrazioni; Caduta di materiale dall'alto o a
livello; Elettrocuzione; Punture, tagli, abrasioni; Caduta dall'alto; Movimentazione manuale dei carichi;
Rumore; Vibrazioni.

15. RISCHI INDIVIDUATI NELLE LAVORAZIONI E RELATIVE MISURE PREVENTIVE E PROTETTIVE. RISCHI DERIVANTI DALLE LAVORAZIONI E DALL'USO DI MACCHINE ED ATTREZZI

				
Caduta dall'alto	Caduta di materiale dall'alto o a livello	Cancerogeno e mutageno	Chimico	Elettrocuzione
				
Getti, schizzi	Inalazione fumi, gas, vapori	Investimento, ribaltamento	M.M.C. (elevata frequenza)	M.M.C. (sollevamento e trasporto)
				
Punture, tagli, abrasioni	R.O.A. (operazioni di saldatura)	Rumore	Scivolamenti, cadute a livello	Seppellimento, sprofondamento
				
Urti, colpi, impatti, compressioni	Vibrazioni			

15.1. RISCHIO: "CADUTA DALL'ALTO"

MISURE PREVENTIVE e PROTETTIVE:

a) **Nelle lavorazioni:** Montaggio della gru a torre;

PRESCRIZIONI ORGANIZZATIVE:

Requisiti degli addetti. Il personale deve essere in possesso di formazione adeguata e mirata alle operazioni previste, fornito di attrezzi appropriati ed in buono stato di manutenzione.

PRESCRIZIONI ESECUTIVE:

Attrezzatura anticaduta. Il personale, ogni qual volta operi al di fuori delle protezioni fisse, dovrà utilizzare idonei sistemi di protezione anticaduta individuali. In particolare sono da prendere in considerazione cinture di sicurezza con bretelle, cosciali e doppia fune di trattenuta (la cui lunghezza non deve superare 1.5 metri).

b) **Nelle lavorazioni:** Scavo di sbancamento; Scavo a sezione obbligata in terreni incoerenti; Posa di conduttura elettrica; Posa di conduttura telefonica; Posa di conduttura idrica; Posa di conduttura fognaria; Posa di conduttura del gas; Montaggio di linea aerea di contatto per trazione elettrica;

PRESCRIZIONI ESECUTIVE:

Accesso al fondo dello scavo. L'accesso al fondo dello scavo deve avvenire tramite appositi percorsi (scale a mano, scale ricavate nel terreno, rampe di accesso, ecc.). Nel caso si utilizzino scale a mano, devono sporgere a sufficienza oltre il piano di accesso e devono essere fissate stabilmente per impedire slittamenti o sbandamenti.

Accesso al fondo del pozzo di fondazione. L'accesso nei pozzi di fondazione deve essere predisposto con rampe di scale, anche verticali, purché sfalsate tra loro ed intervallate da pianerottoli di riposo posti a distanza non superiore a 4 metri l'uno dall'altro.

Parapetti di trattenuta. Qualora si verificano situazioni che possono comportare la caduta da un piano di lavoro ad un altro posto a quota inferiore, di norma con dislivello maggiore di 2 metri, i lati liberi dello scavo o del rilevato devono essere protetti con appositi parapetti di trattenuta.

Passerelle pedonali o piastre veicolari. Gli attraversamenti devono essere garantiti da passerelle pedonali o piastre veicolari provviste da ambo i lati di parapetti con tavole fermapiEDE.

Segnalazione e delimitazione del fronte scavo. La zona di avanzamento del fronte scavo deve essere chiaramente segnalata e delimitata e ne deve essere impedito l'accesso al personale non autorizzato.

c) **Nelle lavorazioni:** Perforazioni per pali trivellati; Posa ferri di armatura per pali trivellati; Getto di calcestruzzo per pali trivellati;

PRESCRIZIONI ESECUTIVE:

Parapetti di trattenuta. Lo scavo deve essere tenuto circoscritto da un parapetto, atto ad impedire la caduta dentro lo scavo durante le operazioni a bordo scavo (misura della profondità, controllo delle pareti, ecc). Il parapetto dovrà essere mantenuto in opera a partire da quando lo scavo supera i 2 metri di profondità e fino al completamento del palo.

Attrezzatura anticaduta. Il personale addetto a lavori di fondazioni speciali, ogni qual volta non siano attuabili misure di prevenzione e protezione collettiva, dovrà utilizzare idonei sistemi di protezione anticaduta individuali.

d) **Nelle lavorazioni:** Montaggio di strutture verticali in acciaio; Montaggio di strutture orizzontali in acciaio; Montaggio di strutture reticolari in acciaio;

PRESCRIZIONI ORGANIZZATIVE:

Preparazione e assemblaggio. Nella fase di preparazione e assemblaggio a terra dei singoli pezzi si deve tenere conto delle misure di sicurezza previste contro il rischio di caduta dall'alto e si devono organizzare gli elementi con le predisposizioni necessarie per la sicurezza di montaggio in quota.

PRESCRIZIONI ESECUTIVE:



Misure di sicurezza. Le misure di sicurezza da adottare, compatibilmente con le norme in vigore, possono consistere sostanzialmente in: **a)** impiego di opere provvisorie indipendenti dall'opera in costruzione quali: impalcature, ponteggi, ponti mobili, cestelli idraulici su carro; **b)** difese applicate alle strutture a piè d'opera o contestualmente al montaggio quali: balconcini, mensole, parapetti, passerelle; **c)** protezione a piè d'opera delle aperture mediante parapetti o coperture provvisorie; **d)** reti di sicurezza; **e)** difese applicate alle strutture immediatamente dopo il loro montaggio quali reti, posizionate all'interno e/o all'esterno dell'opera in corso di realizzazione, ancorate ai sistemi previsti in fase di progettazione e costruzione della carpenteria; **f)** attrezzature di protezione anticaduta collegate a sistemi di ancoraggio progettati e definiti negli elementi di carpenteria, da adottare in tutte le fasi transitorie di montaggio e di completamento delle protezioni; **g)** scale a mano, scale verticali con gabbia di protezione, scale sviluppabili, castello metallico con rampe di scale prefabbricate, cestelli idraulici su carro, da adottare per l'accesso ai posti di lavoro sopraelevati.

e) Nelle lavorazioni: Montaggio di pannelli prefabbricati in c.a. per solai; Montaggio di chiusure perimetrali con pannelli prefabbricati in c.a.;

PRESCRIZIONI ORGANIZZATIVE:

Istruzioni del fornitore. Le misure di sicurezza adottate contro il rischio di caduta dall'alto devono essere identificate tenendo conto delle istruzioni formulate dal fornitore dei prefabbricati. Tali istruzioni dovranno essere compatibili con le predisposizioni costruttive adottate in fase di progettazione e costruzione.

PRESCRIZIONI ESECUTIVE:

Misure di sicurezza. Le misure di sicurezza da adottare, compatibilmente con le norme in vigore, possono consistere sostanzialmente in: **a)** impiego di opere provvisorie indipendenti dall'opera in costruzione quali: impalcature, ponteggi, ponti mobili, cestelli idraulici su carro; **b)** difese applicate alle strutture prefabbricate a piè d'opera quali: balconcini, mensole, parapetti, passerelle; **c)** protezione a piè d'opera delle aperture mediante parapetti o coperture provvisorie; **d)** reti di sicurezza; **e)** difese applicate alle strutture prefabbricate immediatamente dopo il loro montaggio; **f)** attrezzature di protezione anticaduta collegate a sistemi di ancoraggio progettati e definiti negli elementi prefabbricati, da adottare in assenza delle protezioni di cui sopra e fino alla loro completa installazione; **g)** scale a mano, scale verticali con gabbia di protezione, scale sviluppabili, castello metallico con rampe di scale prefabbricate, cestelli idraulici su carro, da adottare per l'accesso ai posti di lavoro sopraelevati.

f) Nelle lavorazioni: Montaggio di copertura in pannelli termoisolanti; Realizzazione di canna fumaria prefabbricata; Realizzazione di comignolo prefabbricato; Impermeabilizzazione di coperture;

PRESCRIZIONI ORGANIZZATIVE:

Resistenza della copertura. Prima di procedere alla esecuzione di lavori su tetti, lucernari, coperture simili, deve essere accertato che questi abbiano resistenza sufficiente per sostenere il peso degli operai e dei materiali di impiego. Nel caso in cui sia dubbia tale resistenza, devono essere adottati i necessari apprestamenti atti a garantire la incolumità delle persone addette, disponendo a seconda dei casi, tavole sopra le orditure, sottopalchi e facendo uso di cinture di sicurezza.

PRESCRIZIONI ESECUTIVE:

Attrezzatura anticaduta. Il personale addetto a lavori in copertura, ogni qual volta non siano attuabili misure di prevenzione e protezione collettiva, dovrà utilizzare idonei sistemi di protezione anticaduta individuali. In particolare sono da prendere in considerazione specifici sistemi di sicurezza che consentono una maggior mobilità del lavoratore quali: avvolgitori/svolgitori automatici di fune di trattenuta, sistema a guida fissa e ancoraggio scorrevole, altri sistemi analoghi.

Protezione perimetrale. Prima dell'inizio dei lavori in copertura è necessario verificare la presenza o approntare una protezione perimetrale lungo tutto il contorno libero della superficie interessata.

g) Nelle lavorazioni: Montaggio di scossaline e canali di gronda; Montaggio di pluviali e canne di ventilazione; Posa della macchina di condizionamento; Realizzazione di impianto di protezione contro le scariche atmosferiche; Realizzazione di impianto antenna TV; Montaggio di serramenti esterni; Posa di ringhiere e parapetti;

PRESCRIZIONI ESECUTIVE:

Attrezzatura anticaduta. Il personale addetto a lavori in quota, ogni qual volta non siano attuabili misure di prevenzione e protezione collettiva, dovrà utilizzare idonei sistemi di protezione anticaduta individuali. In particolare sono da prendere in considerazione specifici sistemi di sicurezza che consentono una maggior mobilità del lavoratore quali: avvolgitori/svolgitori automatici di fune di trattenuta, sistema a guida fissa e ancoraggio scorrevole, altri sistemi analoghi.

h) Nelle lavorazioni: Posa di coprigiunto per facciata;

PRESCRIZIONI ORGANIZZATIVE:

Requisiti degli addetti. Il personale addetto al montaggio e smontaggio di ponteggi metallici fissi deve essere in possesso di formazione adeguata e mirata alle operazioni previste, fornito di attrezzi appropriati ed in buono stato di manutenzione.

PRESCRIZIONI ESECUTIVE:

Attrezzatura anticaduta. Il personale addetto al montaggio e smontaggio di ponteggi metallici fissi, ogni qual volta non siano attuabili misure di prevenzione e protezione collettiva, dovrà utilizzare idonei sistemi di protezione anticaduta individuali. In particolare sono da prendere in considerazione specifici sistemi di sicurezza che consentono una maggior mobilità del lavoratore quali: avvolgitori/svolgitori automatici di fune di trattenuta, sistema a guida fissa e ancoraggio scorrevole, altri sistemi analoghi.

15.2. RISCHIO: "CADUTA DI MATERIALE DALL'ALTO O A LIVELLO"

MISURE PREVENTIVE e PROTETTIVE:

a) Nelle lavorazioni: Allestimento di depositi, zone per lo stoccaggio dei materiali e per gli impianti fissi; Allestimento di servizi igienico-assistenziali del cantiere; Allestimento di servizi sanitari del cantiere ; Pozzetti di ispezione e opere d'arte; Posa ferri di armatura per pali trivellati; Montaggio di strutture verticali in acciaio; Montaggio di strutture orizzontali in acciaio; Montaggio di strutture reticolari in acciaio; Montaggio di pannelli prefabbricati in c.a. per solai; Montaggio di copertura in pannelli termoisolanti; Realizzazione di canna fumaria prefabbricata; Impermeabilizzazione di coperture; Montaggio di scossaline e canali di gronda; Montaggio di pluviali e canne di ventilazione; Montaggio di chiusure perimetrali con pannelli prefabbricati in c.a.; Posa di coprigiunto per facciata; Realizzazione di tramezzature interne; Formazione intonaci interni (industrializzati); Tinteggiatura di superfici interne; Montaggio di serramenti interni; Montaggio di porte interne; Montaggio di porte tagliafuoco; Posa della macchina di condizionamento; Installazione della centrale termica per impianto termico (centralizzato); Montaggio di serramenti esterni; Posa di ringhiere e parapetti; Posa di conduttura elettrica; Posa di conduttura telefonica; Posa di conduttura idrica; Posa di conduttura fognaria; Posa di conduttura del gas; Montaggio di linea aerea di contatto per trazione elettrica; Smobilizzo del cantiere;

PRESCRIZIONI ESECUTIVE:

Imbracatura dei carichi. Gli addetti all'imbracatura devono seguire le seguenti indicazioni: **a)** verificare che il carico sia stato imbracato correttamente; **b)** accompagnare inizialmente il carico fuori dalla zona di interferenza con attrezzature, ostacoli o materiali eventualmente presenti; **c)** allontanarsi dalla traiettoria del carico durante la fase di sollevamento; **d)** non sostare in attesa sotto la traiettoria del carico; **e)** avvicinarsi al carico in arrivo per pilotarlo fuori dalla zona di interferenza con eventuali ostacoli presenti; **f)** accertarsi della stabilità del carico prima di sganciarlo; **g)** accompagnare il gancio fuori dalla zona impegnata da attrezzature o materiali durante la manovra di richiamo.



15.3. RISCHIO: CANCEROGENO E MUTAGENO

MISURE PREVENTIVE e PROTETTIVE:

a) Nelle lavorazioni: Formazione di manto di usura e collegamento;
MISURE TECNICHE E ORGANIZZATIVE:

Misure tecniche, organizzative e procedurali. Al fine di evitare ogni esposizione ad agenti cancerogeni e/o mutageni devono essere adottate le seguenti misure: **a)** i metodi e le procedure di lavoro devono essere progettate in maniera adeguata, ovvero in modo che nelle varie operazioni lavorative siano impiegati quantitativi di agenti cancerogeni o mutageni non superiori alle necessità della lavorazione; **b)** i metodi e le procedure di lavoro devono essere progettate in maniera adeguata, ovvero in modo che nelle varie operazioni lavorative gli agenti cancerogeni e mutageni in attesa di impiego, in forma fisica tale da causare rischio di introduzione, non siano accumulati sul luogo di lavoro in quantità superiori alle necessità della lavorazione stessa; **c)** il numero di lavoratori presenti durante l'attività specifica, o che possono essere esposti ad agenti cancerogeni o mutageni, deve essere quello minimo in funzione della necessità della lavorazione; **d)** le lavorazioni che possono esporre ad agenti cancerogeni o mutageni devono essere effettuate in aree predeterminate, isolate e accessibili soltanto dai lavoratori che devono recarsi per motivi connessi alla loro mansione o con la loro funzione; **e)** le lavorazioni che possono esporre ad agenti cancerogeni o mutageni effettuate in aree predeterminate devono essere indicate con adeguati segnali di avvertimento e di sicurezza; **f)** le lavorazioni che possono esporre ad agenti cancerogeni o mutageni, per cui sono previsti mezzi per evitarne o limitarne la dispersione nell'aria, devono essere soggette a misurazioni per la verifica dell'efficacia delle misure adottate e per individuare precocemente le esposizioni anomale causate da un evento non prevedibile o da un incidente, con metodi di campionatura e di misurazione conformi alle indicazioni dell'allegato XLI del D.Lgs. 81/2008; **g)** i locali, le attrezzature e gli impianti destinati o utilizzati in lavorazioni che possono esporre ad agenti cancerogeni o mutageni devono essere regolarmente e sistematicamente puliti; **h)** l'attività lavorativa specifica deve essere progettata e organizzata in modo da garantire con metodi di lavoro appropriati la gestione della conservazione, della manipolazione del trasporto sul luogo di lavoro di agenti cancerogeni o mutageni; **i)** l'attività lavorativa specifica deve essere progettata e organizzata in modo da garantire con metodi di lavoro appropriati la gestione della raccolta e l'immagazzinamento degli scarti e dei residui delle lavorazioni contenenti agenti cancerogeni o mutageni; **j)** i contenitori per la raccolta e l'immagazzinamento degli scarti e dei residui delle lavorazioni contenenti agenti cancerogeni o mutageni devono essere a chiusura ermetica e etichettati in modo chiaro, netto e visibile.

Misure igieniche. Devono essere assicurate le seguenti misure igieniche: **a)** i lavoratori devono disporre di servizi sanitari adeguati, provvisti di docce con acqua calda e fredda, nonché, di lavaggi oculari e antisettici per la pelle; **b)** i lavoratori devono avere in dotazione idonei indumenti protettivi, o altri indumenti, che devono essere riposti in posti separati dagli abiti civili; **c)** i dispositivi di protezione individuali devono essere custoditi in luoghi ben determinati e devono essere controllati, disinfettati e ben puliti dopo ogni utilizzazione; **d)** nelle lavorazioni, che possono esporre ad agenti biologici, devono essere indicati con adeguati segnali di avvertimento e di sicurezza i divieto di fumo, di assunzione di bevande o cibi, di utilizzare pipette a bocca e applicare cosmetici.



15.4. RISCHIO: CHIMICO

MISURE PREVENTIVE e PROTETTIVE:

a) Nelle lavorazioni: Realizzazione della carpenteria per le strutture in fondazione; Getto in calcestruzzo per le strutture in fondazione; Impermeabilizzazione di pareti controterra; Realizzazione della carpenteria per sottoservizi in c.a.; Getto in calcestruzzo per sottoservizi in c.a.; Getto di calcestruzzo per pali trivellati; Realizzazione di tramezzature interne; Formazione intonaci interni (industrializzati); Tinteggiatura di superfici interne; Verniciatura a pennello di opere in ferro;

MISURE TECNICHE E ORGANIZZATIVE:

Misure generali. A seguito di valutazione dei rischi, al fine di eliminare o, comunque ridurre al minimo, i rischi derivanti da agenti chimici pericolosi, devono essere adottate adeguate misure generali di protezione e prevenzione: **a)** la progettazione e l'organizzazione dei sistemi di lavorazione sul luogo di lavoro deve essere effettuata nel rispetto delle condizioni di salute e sicurezza dei lavoratori; **b)** le attrezzature di lavoro fornite devono essere idonee per l'attività specifica e mantenute adeguatamente; **c)** il numero di lavoratori presenti durante l'attività specifica deve essere quello minimo in funzione della necessità della lavorazione; **d)** la durata e l'intensità dell'esposizione ad agenti chimici pericolosi deve essere ridotta al minimo; **e)** devono essere fornite indicazioni in merito alle misure igieniche da rispettare per il mantenimento delle condizioni di salute e sicurezza dei lavoratori; **f)** le quantità di agenti presenti sul posto di lavoro, devono essere ridotte al minimo, in funzione delle necessità di lavorazione; **g)** devono essere adottati metodi di lavoro appropriati comprese le disposizioni che garantiscono la sicurezza nella manipolazione, nell'immagazzinamento e nel trasporto sul luogo di lavoro di agenti chimici pericolosi e dei rifiuti che contengono detti agenti.



15.5. RISCHIO: "ELETTROCUZIONE"

MISURE PREVENTIVE e PROTETTIVE:

a) Nelle lavorazioni: Posa in opera di tubazioni in pvc per la messa in sicurezza di linee elettriche aeree;

PRESCRIZIONI ORGANIZZATIVE:

Ricognizione dei luoghi. Prima di iniziare le attività deve essere effettuata una ricognizione dei luoghi di lavoro al fine di individuare l'eventuale esistenza di linee elettriche aeree, interrate o sotto traccia, e stabilire le idonee precauzioni per evitare possibili contatti diretti o indiretti con elementi in tensione.

Precauzioni. Quando occorre effettuare lavori non elettrici in prossimità di linee elettriche o di impianti elettrici con parti attive non protette o che per circostanze particolari si debbano ritenere non sufficientemente protette, ferme restando le norme di buona tecnica, si deve rispettare almeno una delle seguenti precauzioni: **a)** mettere fuori tensione ed in sicurezza le parti attive per tutta la durata dei lavori; **b)** posizionare ostacoli rigidi che impediscano l'avvicinamento alle parti attive; **c)** tenere in permanenza, persone, macchine operatrici, apparecchi di sollevamento, ponteggi ed ogni altra attrezzatura a distanza di sicurezza.

PRESCRIZIONI ESECUTIVE:

Segnalazione in superficie. I percorsi e la profondità delle linee interrate o in cunicolo in tensione devono essere rilevati e segnalati in superficie quando interessano direttamente la zona di lavoro.



Distanza di sicurezza. La distanza di sicurezza deve essere tale che non possano avvenire contatti diretti o scariche pericolose per le persone tenendo conto del tipo di lavoro, delle attrezzature usate e delle tensioni presenti e comunque la distanza di sicurezza non deve essere inferiore ai seguenti limiti: **a)** 3 metri, per tensioni fino a 1 kV; **b)** 3.5 metri, per tensioni superiori a 1 kV fino a 30 kV; **c)** 5 metri, per tensioni superiori a 30 kV fino a 132 kV; **d)** 7 metri, per tensioni superiori a 132 kV.

b) Nelle lavorazioni: Realizzazione di impianto elettrico del cantiere; Realizzazione di impianto di messa a terra del cantiere; Realizzazione di impianto di protezione da scariche atmosferiche del cantiere; Montaggio di apparecchi illuminanti; Montaggio di apparecchi illuminanti su fune; Montaggio di apparecchi illuminanti a risparmio energetico; Montaggio di apparecchi illuminanti su torre faro; Installazione di sistema di regolazione del flusso luminoso; Installazione di sistema di telecontrollo dell'impianto di illuminazione;

PRESCRIZIONI ORGANIZZATIVE:

Soggetti abilitati. I lavori su impianti o apparecchiature elettriche devono essere effettuati solo da imprese singole o associate (elettricisti) abilitate che dovranno rilasciare, prima della messa in esercizio dell'impianto, la "dichiarazione di conformità".

RIFERIMENTI NORMATIVI:

D.Lgs. 9 aprile 2008 n. 81, Art. 82; D.M. 22 gennaio 2008 n.37.

15.6. RISCHIO: "GETTI, SCHIZZI"

MISURE PREVENTIVE e PROTETTIVE:

a) Nelle lavorazioni: Getto in calcestruzzo per le strutture in fondazione; Getto in calcestruzzo per sottoservizi in c.a.; Getto di calcestruzzo per pali trivellati;

PRESCRIZIONI ORGANIZZATIVE:

Operazioni di getto. Durante lo scarico dell'impasto l'altezza della benna o del tubo di getto (nel caso di getto con pompa) deve essere ridotta al minimo.



15.7. RISCHIO: "INALAZIONE FUMI, GAS, VAPORI"

MISURE PREVENTIVE e PROTETTIVE:

a) Nelle lavorazioni: Formazione di manto di usura e collegamento;
PRESCRIZIONI ESECUTIVE:

Posizione dei lavoratori. Durante le operazioni di stesura del conglomerato bituminoso i lavoratori devono posizionarsi sopravvento rispetto alla stesa del materiale caldo.



15.8. RISCHIO: "INVESTIMENTO, RIBALTAMENTO"

MISURE PREVENTIVE e PROTETTIVE:

a) **Nelle lavorazioni:** Realizzazione della viabilità di cantiere; Scavo di sbancamento; Scavo a sezione obbligata in terreni incoerenti; Realizzazione di drenaggio per pareti controterra; Rinterro di scavo eseguito a macchina; Formazione di fondazione stradale; Formazione di massicciata ferroviaria (ballast);

PRESCRIZIONI ESECUTIVE:

Presenza di manodopera. Nei lavori di scavo con mezzi meccanici non devono essere eseguiti altri lavori che comportano la presenza di manodopera nel campo di azione dell'escavatore.

RIFERIMENTI NORMATIVI:

D.Lgs. 9 aprile 2008 n. 81, Art. 118.

b) **Nelle lavorazioni:** Formazione di manto di usura e collegamento; Posa di pali per pubblica illuminazione; Posa di pali per l'elettrificazione ferroviaria;

PRESCRIZIONI ORGANIZZATIVE:

Precauzioni in presenza di traffico veicolare. Nelle attività lavorative in presenza di traffico veicolare devono essere rispettate le seguenti precauzioni: **a)** le operazioni di posa e di rimozione dei coni e dei delineatori flessibili, e il tracciamento della segnaletica orizzontale le operazioni di installazione della segnaletica, così come le fasi di rimozione, sono precedute e supportate da addetti, muniti di bandierina arancio fluorescente, preposti a preavvisare all'utenza la presenza di uomini e veicoli sulla carreggiata; **b)** la composizione minima delle squadre deve essere determinata in funzione della tipologia di intervento, della categoria di strada, del sistema segnaletico da realizzare e dalle condizioni atmosferiche e di visibilità. La squadra dovrà essere composta da operatori che abbiano esperienza nel campo delle attività che prevedono interventi in presenza di traffico veicolare nella categoria di strada interessata dagli interventi. Tutti gli operatori devono aver completato il percorso formativo previsto dalla normativa vigente. Nel caso di squadra composta da due persone, un operatore deve avere esperienza nel campo delle attività che prevedono interventi in presenza di traffico veicolare, nella categoria di strada interessata dagli interventi. Tutti gli operatori impiegati in interventi su strade di categoria A, B, C, e D, devono obbligatoriamente usare indumenti ad alta visibilità in classe 3; **c)** in caso di nebbia, di precipitazioni nevose o, comunque, condizioni che possano limitare notevolmente la visibilità o le caratteristiche di aderenza della pavimentazione, non è consentito effettuare operazioni che comportino l'esposizione al traffico di operatori e di veicoli nonché l'installazione di cantieri stradali e relativa segnaletica di preavviso e di delimitazione. Nei casi in cui le condizioni negative dovessero sopraggiungere successivamente all'inizio delle attività, queste sono immediatamente sospese con conseguente rimozione di ogni e qualsiasi sbarramento di cantiere e della relativa segnaletica (sempre che lo smantellamento del cantiere e la rimozione della segnaletica non costituisca un pericolo più grave per i lavoratori e l'utenza stradale). Nei casi di interventi di emergenza e di lavori aventi carattere di indifferibilità (incidenti, calamità, attuazione dei piani per la gestione delle operazioni invernali, ecc.), nonostante le condizioni avverse, vanno comunque effettuate operazioni che comportino l'esposizione al traffico di operatori, ma con l'obbligo di utilizzo di un moviere; **d)** la gestione operativa degli interventi, consistente nella guida e nel controllo dell'esecuzione delle operazioni, deve essere effettuata da un preposto adeguatamente formato. La gestione operativa può anche essere effettuata da un responsabile non presente nella zona di intervento tramite centro radio o sala operativa.

Presegnalazione di inizio intervento. L'inizio dell'intervento deve essere sempre opportunamente presegnalato. In relazione al tipo di intervento ed alla categoria di strada, deve essere individuata la tipologia di presegnalazione più adeguata (ad esempio, sbandieramento con uno o più operatori, moviere meccanico, pannelli a messaggio variabile, pittogrammi, strumenti diretti di segnalazione all'utenza tramite tecnologia innovativa oppure una combinazione di questi), al fine di: preavvisare l'utenza della presenza di lavoratori;



indurre una maggiore prudenza; consentire una regolare manovra di rallentamento della velocità dei veicoli sopraggiungenti. In caso di presegnalazione di inizio intervento tramite sbandieramento devono essere rispettate le seguenti precauzioni: **a)** nella scelta del punto di inizio dell'attività di sbandieramento devono essere privilegiati i tratti in rettilineo e devono essere evitati stazionamenti in curva, immediatamente prima e dopo una galleria e all'interno di una galleria quando lo sbandieramento viene eseguito per presegnalare all'utenza la posa di segnaletica stradale; **b)** al fine di consentire un graduale rallentamento è opportuno che la segnalazione avvenga a debita distanza dalla zona dove inizia l'interferenza con il normale transito veicolare, comunque nel punto che assicura maggiore visibilità e maggiori possibilità di fuga in caso di pericolo; **c)** nel caso le attività si protraggano nel tempo, per evitare pericolosi abbassamenti del livello di attenzione, gli sbandieratori devono essere avvicinati nei compiti da altri operatori; **d)** tutte le volte che non è possibile la gestione degli interventi a vista, gli operatori impegnati nelle operazioni di sbandieramento si tengono in contatto, tra di loro o con il preposto, mediante l'utilizzo di idonei sistemi di comunicazione di cui devono essere dotati; **e)** in presenza di particolari caratteristiche planimetriche della tratta interessata (ad esempio, gallerie, serie di curve, svincoli, ecc.), lo sbandieramento può comprendere anche più di un operatore.

Regolamentazione del traffico. Per la regolamentazione del senso unico alternato, quando non sono utilizzati sistemi semaforici temporizzati, i movieri devono rispettare le seguenti precauzioni: **a)** i movieri si devono posizionare in posizione anticipata rispetto al raccordo obliquo ed in particolare, per le strade tipo "C" ed "F" extraurbane, dopo il segnale di "strettoia", avendo costantemente cura di esporsi il meno possibile al traffico veicolare; **b)** nel caso in cui queste attività si protraggano nel tempo, per evitare pericolosi abbassamenti del livello di attenzione, i movieri devono essere avvicinati nei compiti da altri operatori; **c)** tutte le volte che non è possibile la gestione degli interventi a vista, gli operatori impegnati come movieri si tengono in contatto tra di loro o con il preposto, mediante l'utilizzo di idonei sistemi di comunicazione di cui devono essere dotati; **d)** le fermate dei veicoli in transito con movieri, sono comunque effettuate adottando le dovute cautele per evitare i rischi conseguenti al formarsi di code.

PRESCRIZIONI ESECUTIVE:

Istruzioni per gli addetti. Per l'esecuzione in sicurezza delle attività di sbandieramento gli operatori devono: **a)** scendere dal veicolo dal lato non esposto al traffico veicolare; **b)** iniziare subito la segnalazione di sbandieramento facendo oscillare lentamente la bandiera orizzontalmente, posizionata all'altezza della cintola, senza movimenti improvvisi, con cadenza regolare, stando sempre rivolti verso il traffico, in modo da permettere all'utente in transito di percepire l'attività in corso ed effettuare una regolare e non improvvisa manovra di rallentamento; **c)** camminare sulla banchina o sulla corsia di emergenza fino a portarsi in posizione sufficientemente anticipata rispetto al punto di intervento in modo da consentire agli utenti un ottimale rallentamento; **d)** segnalare con lo sbandieramento fino a che non siano cessate le esigenze di presegnalazione; **e)** la presegnalazione deve durare il minor tempo possibile ed i lavoratori che la eseguono si devono portare, appena possibile, a valle della segnaletica installata o comunque al di fuori di zone direttamente esposte al traffico veicolare; **f)** utilizzare dispositivi luminosi o analoghi dispositivi se l'attività viene svolta in ore notturne.

RIFERIMENTI NORMATIVI:

D.I. 22 gennaio 2019, Allegato I; D.I. 22 gennaio 2019, Allegato II.

15.9. RISCHIO: M.M.C. (ELEVATA FREQUENZA)

MISURE PREVENTIVE e PROTETTIVE:

a) **Nelle lavorazioni:** Tinteggiatura di superfici interne; Verniciatura a pennello di opere in ferro;

MISURE TECNICHE E ORGANIZZATIVE:

Organizzazione del lavoro. Le attività lavorative devono essere organizzate tenuto conto delle seguenti indicazioni: i compiti dovranno essere tali da evitare prolungate sequenze di movimenti ripetitivi degli arti superiori (spalle, braccia, polsi e mani).



15.10. RISCHIO: M.M.C. (SOLLEVAMENTO E TRASPORTO)

MISURE PREVENTIVE e PROTETTIVE:

a) **Nelle lavorazioni:** Realizzazione della recinzione e degli accessi al cantiere; Realizzazione della viabilità di cantiere; Realizzazione di drenaggio per pareti controterra; Pozzetti di ispezione e opere d'arte; Perforazioni per pali trivellati; Rinterro di scavo eseguito a mano; Montaggio di strutture verticali in acciaio; Montaggio di strutture orizzontali in acciaio; Montaggio di strutture reticolari in acciaio; Realizzazione di tramezzature interne; Montaggio di serramenti interni; Montaggio di porte interne; Montaggio di porte tagliafuoco; Montaggio di cancelli estensibili; Montaggio di porte per esterni; Montaggio di serramenti esterni; Montaggio di serrande avvolgibili; Posa di recinzioni e cancellate; Approvvigionamento e posa traversine e binari;

MISURE TECNICHE E ORGANIZZATIVE:

Organizzazione del lavoro. Le attività lavorative devono essere organizzate tenuto conto delle seguenti indicazioni: **a)** l'ambiente di lavoro (temperatura, umidità e ventilazione) deve presentare condizioni microclimatiche adeguate; **b)** gli spazi dedicati alla movimentazione devono essere adeguati; **c)** il sollevamento dei carichi deve essere eseguito sempre con due mani e da una sola persona; **d)** il carico da sollevare non deve essere estremamente freddo, caldo o contaminato; **e)** le altre attività di movimentazione manuale devono essere minimali; **f)** deve esserci adeguata frizione tra piedi e pavimento; **g)** i gesti di sollevamento devono essere eseguiti in modo non brusco.



15.11. RISCHIO: "PUNTURE, TAGLI, ABRASIONI"

MISURE PREVENTIVE e PROTETTIVE:

a) **Nelle lavorazioni:** Realizzazione della carpenteria per le strutture in fondazione; Lavorazione e posa ferri di armatura per le strutture in fondazione; Realizzazione della carpenteria per sottoservizi in c.a.; Lavorazione e posa ferri di armatura per sottoservizi in c.a.;

PRESCRIZIONI ESECUTIVE:

Ferri d'attesa. I ferri d'attesa delle strutture in c.a. devono essere protetti contro il contatto accidentale; la protezione può essere ottenuta attraverso la conformazione dei ferri o con l'apposizione di una copertura in materiale resistente.



Disarmo. Prima di permettere l'accesso alle zone in cui è stato effettuato il disarmo delle strutture si deve provvedere alla rimozione di tutti i chiodi e di tutte le punte.

15.12. RISCHIO: R.O.A. (OPERAZIONI DI SALDATURA)

MISURE PREVENTIVE e PROTETTIVE:

a) Nelle lavorazioni: Realizzazione di impianto idrico dei servizi igienico-assistenziali e sanitari del cantiere; Realizzazione di impianto idrico del cantiere; Montaggio di strutture verticali in acciaio; Montaggio di strutture orizzontali in acciaio; Montaggio di strutture reticolari in acciaio; Installazione della caldaia per produzione acqua calda sanitaria; Realizzazione della rete di distribuzione di impianto idrico-sanitario; Realizzazione della rete di distribuzione di impianto del gas; Installazione della centrale termica per impianto termico (centralizzato); Realizzazione della rete di distribuzione e terminali per impianto termico; Posa di recinzioni e cancellate; Posa di ringhiere e parapetti;

MISURE TECNICHE E ORGANIZZATIVE:

Misure tecniche, organizzative e procedurali. Al fine di ridurre l'esposizione a radiazioni ottiche artificiali devono essere adottate le seguenti misure: **a)** durante le operazioni di saldatura devono essere adottati metodi di lavoro che comportano una minore esposizione alle radiazioni ottiche; **b)** devono essere applicate adeguate misure tecniche per ridurre l'emissione delle radiazioni ottiche, incluso, quando necessario, l'uso di dispositivi di sicurezza, schermatura o analoghi meccanismi di protezione della salute; **c)** devono essere predisposti opportuni programmi di manutenzione delle attrezzature per le operazioni di saldatura, dei luoghi di lavoro e delle postazioni di lavoro; **d)** i luoghi e le postazioni di lavoro devono essere progettati al fine di ridurre l'esposizione alle radiazioni ottiche prodotte dalle operazioni di saldatura; **e)** la durata delle operazioni di saldatura deve essere ridotta al minimo possibile; **f)** i lavoratori devono avere la disponibilità di adeguati dispositivi di protezione individuale dalle radiazioni ottiche prodotte durante le operazioni di saldatura; **g)** i lavoratori devono avere la disponibilità delle istruzioni del fabbricante delle attrezzature utilizzate nelle operazioni di saldatura; **h)** le aree in cui si effettuano operazioni di saldatura devono essere indicate con un'apposita segnaletica e l'accesso alle stesse deve essere limitato.

DISPOSITIVI DI PROTEZIONE INDIVIDUALE:

Devono essere forniti: **a)** schermo facciale; **b)** maschera con filtro specifico.



15.13. RISCHIO: RUMORE

MISURE PREVENTIVE e PROTETTIVE:

a) Nelle lavorazioni: Taglio di arbusti e vegetazione in genere; Realizzazione della carpenteria per le strutture in fondazione; Impermeabilizzazione di pareti controterra; Realizzazione della carpenteria per sottoservizi in c.a.; Realizzazione di canna fumaria prefabbricata; Realizzazione di comignolo prefabbricato; Impermeabilizzazione di coperture; Realizzazione di tramezzature interne; Realizzazione di pavimentazione industriale a spolvero; Realizzazione di impianto di illuminazione ad alta efficienza; Installazione di sensori di presenza per impianto d'illuminazione; Realizzazione delle canalizzazioni per aria condizionata; Realizzazione di impianto antintrusione; Realizzazione di impianto di



videosorveglianza; Realizzazione di impianto elettrico; Realizzazione di impianto di messa a terra; Realizzazione di impianto di protezione contro le scariche atmosferiche; Installazione della caldaia per produzione acqua calda sanitaria; Montaggio di apparecchi igienico sanitari; Realizzazione della rete di distribuzione di impianto idrico-sanitario; Realizzazione della rete di distribuzione di impianto del gas; Realizzazione di impianto di rete dati; Realizzazione di impianto telefonico; Realizzazione di impianto citofonico; Realizzazione di impianto antenna TV; Installazione della centrale termica per impianto termico (centralizzato); Realizzazione della rete di distribuzione e terminali per impianto termico;

Fascia di appartenenza. Il livello di esposizione è "Maggiore dei valori superiori di azione: 85 dB(A) e 137 dB(C)".

MISURE TECNICHE E ORGANIZZATIVE:

Organizzazione del lavoro. Le attività lavorative devono essere organizzate tenuto conto delle seguenti indicazioni: **a)** scelta di attrezzature di lavoro adeguate, tenuto conto del lavoro da svolgere, che emettano il minor rumore possibile; **b)** adozione di metodi di lavoro che implicano una minore esposizione al rumore; **c)** riduzione del rumore mediante una migliore organizzazione del lavoro attraverso la limitazione della durata e dell'intensità dell'esposizione e l'adozione di orari di lavoro appropriati, con sufficienti periodi di riposo; **d)** adozione di opportuni programmi di manutenzione delle attrezzature e macchine di lavoro, del luogo di lavoro e dei sistemi sul posto di lavoro; **e)** progettazione della struttura dei luoghi e dei posti di lavoro al fine di ridurre l'esposizione al rumore dei lavoratori; **f)** adozione di misure tecniche per il contenimento del rumore trasmesso per via aerea, quali schermature, involucri o rivestimenti realizzati con materiali fonoassorbenti; **g)** adozione di misure tecniche per il contenimento del rumore strutturale, quali sistemi di smorzamento o di isolamento; **h)** locali di riposo messi a disposizione dei lavoratori con rumorosità ridotta a un livello compatibile con il loro scopo e le loro condizioni di utilizzo.

DISPOSITIVI DI PROTEZIONE INDIVIDUALE:

Devono essere forniti: **a)** otoprotettori.

b) Nelle lavorazioni: Pozzetti di ispezione e opere d'arte; Formazione di fondazione stradale; Posa di pali per pubblica illuminazione; Formazione di massciata ferroviaria (ballast); Posa di pali per l'elettrificazione ferroviaria;

Nelle macchine: Autocarro; Pala meccanica; Autogru; Autocarro con cestello; Escavatore; Autobetoniera; Autopompa per cls; Autocarro con gru; Gru a torre; Autocarro dumper; Escavatore mini; Carrello elevatore sviluppabile;

Fascia di appartenenza. Il livello di esposizione è "Minore dei valori inferiori di azione: 80 dB(A) e 135 dB(C)".

MISURE TECNICHE E ORGANIZZATIVE:

Organizzazione del lavoro. Le attività lavorative devono essere organizzate tenuto conto delle seguenti indicazioni: **a)** scelta di attrezzature di lavoro adeguate, tenuto conto del lavoro da svolgere, che emettano il minor rumore possibile; **b)** adozione di metodi di lavoro che implicano una minore esposizione al rumore; **c)** riduzione del rumore mediante una migliore organizzazione del lavoro attraverso la limitazione della durata e dell'intensità dell'esposizione e l'adozione di orari di lavoro appropriati, con sufficienti periodi di riposo; **d)** adozione di opportuni programmi di manutenzione delle attrezzature e macchine di lavoro, del luogo di lavoro e dei sistemi sul posto di lavoro; **e)** progettazione della struttura dei luoghi e dei posti di lavoro al fine di ridurre l'esposizione al rumore dei lavoratori; **f)** adozione di misure tecniche per il contenimento del rumore trasmesso per via aerea, quali schermature, involucri o rivestimenti realizzati con materiali fonoassorbenti; **g)** adozione di misure tecniche per il contenimento del rumore strutturale, quali sistemi di smorzamento o di isolamento; **h)** locali di riposo messi a disposizione dei lavoratori con rumorosità ridotta a un livello compatibile con il loro scopo e le loro condizioni di utilizzo.

c) Nelle lavorazioni: Formazione intonaci interni (industrializzati); Approvvigionamento e posa traversine e binari;

Nelle macchine: Sonda di perforazione; Locomotore;

Fascia di appartenenza. Il livello di esposizione è "Compreso tra i valori inferiori e superiori di azione: 80/85 dB(A) e 135/137 dB(C)".

MISURE TECNICHE E ORGANIZZATIVE:

Organizzazione del lavoro. Le attività lavorative devono essere organizzate tenuto conto delle seguenti indicazioni: **a)** scelta di attrezzature di lavoro adeguate, tenuto conto del lavoro da svolgere, che emettano il minor rumore possibile; **b)** adozione di metodi di lavoro che implicano una minore esposizione al rumore; **c)** riduzione del rumore mediante una migliore organizzazione del lavoro attraverso la limitazione della durata e dell'intensità dell'esposizione e l'adozione di orari di lavoro appropriati, con sufficienti periodi di riposo; **d)** adozione di opportuni programmi di manutenzione delle attrezzature e macchine di lavoro, del luogo di lavoro e dei sistemi sul posto di lavoro; **e)** progettazione della struttura dei luoghi e dei posti di lavoro al fine di ridurre l'esposizione al rumore dei lavoratori; **f)** adozione di misure tecniche per il contenimento del rumore trasmesso per via aerea, quali schermature, involucri o rivestimenti realizzati con materiali fonoassorbenti; **g)** adozione di misure tecniche per il contenimento del rumore strutturale, quali sistemi di smorzamento o di isolamento; **h)** locali di riposo messi a disposizione dei lavoratori con rumorosità ridotta a un livello compatibile con il loro scopo e le loro condizioni di utilizzo.

DISPOSITIVI DI PROTEZIONE INDIVIDUALE:

Devono essere forniti: **a)** otoprotettori.

d) Nelle macchine: Dumper; Rullo compressore; Finitrice; Rincalzatrice (matisa);

Fascia di appartenenza. Il livello di esposizione è "Maggiore dei valori superiori di azione: 85 dB(A) e 137 dB(C)".

MISURE TECNICHE E ORGANIZZATIVE:

Organizzazione del lavoro. Le attività lavorative devono essere organizzate tenuto conto delle seguenti indicazioni: **a)** scelta di attrezzature di lavoro adeguate, tenuto conto del lavoro da svolgere, che emettano il minor rumore possibile; **b)** adozione di metodi di lavoro che implicano una minore esposizione al rumore; **c)** riduzione del rumore mediante una migliore organizzazione del lavoro attraverso la limitazione della durata e dell'intensità dell'esposizione e l'adozione di orari di lavoro appropriati, con sufficienti periodi di riposo; **d)** adozione di opportuni programmi di manutenzione delle attrezzature e macchine di lavoro, del luogo di lavoro e dei sistemi sul posto di lavoro; **e)** progettazione della struttura dei luoghi e dei posti di lavoro al fine di ridurre l'esposizione al rumore dei lavoratori; **f)** adozione di misure tecniche per il contenimento del rumore trasmesso per via aerea, quali schermature, involucri o rivestimenti realizzati con materiali fonoassorbenti; **g)** adozione di misure tecniche per il contenimento del rumore strutturale, quali sistemi di smorzamento o di isolamento; **h)** locali di riposo messi a disposizione dei lavoratori con rumorosità ridotta a un livello compatibile con il loro scopo e le loro condizioni di utilizzo.

Segnalazione e delimitazione dell'ambiente di lavoro. I luoghi di lavoro devono avere i seguenti requisiti: **a)** indicazione, con appositi segnali, dei luoghi di lavoro dove i lavoratori sono esposti ad un rumore al di sopra dei valori superiori di azione; **b)** ove ciò è tecnicamente possibile e giustificato dal rischio, delimitazione e accesso limitato delle aree, dove i lavoratori sono esposti ad un rumore al di sopra dei valori superiori di azione.

DISPOSITIVI DI PROTEZIONE INDIVIDUALE:

Devono essere forniti: **a)** otoprotettori.

15.14. RISCHIO: "SCIVOLAMENTI, CADUTE A LIVELLO"

MISURE PREVENTIVE e PROTETTIVE:

a) **Nelle lavorazioni:** Tracciamento dell'asse di scavo; Formazione di tappeto erboso; Messa a dimora di piante;

PRESCRIZIONI ESECUTIVE:

Postazioni di lavoro. L'area circostante il posto di lavoro dovrà essere sempre mantenuta in condizioni di ordine e pulizia ad evitare ogni rischio di inciampi o cadute.

Percorsi pedonali. I percorsi pedonali devono essere sempre mantenuti sgombri da attrezzature, materiali, macerie, ecc.

Ostacoli fissi. Gli ostacoli fissi devono essere convenientemente segnalati o protetti.



15.15. RISCHIO: "SEPPELLIMENTO, SPROFONDAMENTO"

MISURE PREVENTIVE e PROTETTIVE:

a) **Nelle lavorazioni:** Scavo di sbancamento; Scavo a sezione obbligatoria in terreni incoerenti;

PRESCRIZIONI ESECUTIVE:

Armature del fronte. Quando per la particolare natura del terreno o per causa di piogge, di infiltrazione, di gelo o disgelo, o per altri motivi, siano da temere frane o scoscendimenti, deve essere provveduto all'armatura o al consolidamento del terreno.

Divieto di depositi sui bordi. E' vietato costituire depositi di materiali presso il ciglio degli scavi. Qualora tali depositi siano necessari per le condizioni del lavoro, si deve provvedere alle necessarie puntellature.

RIFERIMENTI NORMATIVI:

D.Lgs. 9 aprile 2008 n. 81, Art. 118; D.Lgs. 9 aprile 2008 n. 81, Art. 120.



15.16. RISCHIO: "URTI, COLPI, IMPATTI, COMPRESSIONI"

MISURE PREVENTIVE e PROTETTIVE:

a) **Nelle lavorazioni:** Indagini geotecniche e prelievo di campioni; Esecuzione di indagini geognostiche con prove dinamiche; Perforazioni per pali trivellati;

PRESCRIZIONI ESECUTIVE:

Schermi protettivi. In prossimità del foro di perforazione dovranno essere posizionati schermi protettivi dalle possibili proiezioni di residui di perforazione (terriccio), per salvaguardare il personale addetto.



15.17. RISCHIO: VIBRAZIONI

MISURE PREVENTIVE e PROTETTIVE:

a) Nelle lavorazioni: Taglio di arbusti e vegetazione in genere; Realizzazione di pavimentazione industriale a spolvero; Realizzazione di impianto di illuminazione ad alta efficienza; Installazione di sensori di presenza per impianto d'illuminazione; Realizzazione delle canalizzazioni per aria condizionata; Realizzazione di impianto antintrusione; Realizzazione di impianto di videosorveglianza; Realizzazione di impianto elettrico; Realizzazione di impianto di messa a terra; Realizzazione di impianto di protezione contro le scariche atmosferiche; Installazione della caldaia per produzione acqua calda sanitaria; Montaggio di apparecchi igienico sanitari; Realizzazione della rete di distribuzione di impianto idrico-sanitario; Realizzazione della rete di distribuzione di impianto del gas; Realizzazione di impianto di rete dati; Realizzazione di impianto telefonico; Realizzazione di impianto citofonico; Realizzazione di impianto antenna TV; Installazione della centrale termica per impianto termico (centralizzato); Realizzazione della rete di distribuzione e terminali per impianto termico;



Fascia di appartenenza. Mano-Braccio (HAV): "Compreso tra 2,5 e 5,0 m/s²"; Corpo Intero (WBV): "Non presente".

MISURE TECNICHE E ORGANIZZATIVE:

Misure generali. I rischi, derivanti dall'esposizione dei lavoratori a vibrazioni, devono essere eliminati alla fonte o ridotti al minimo.

DISPOSITIVI DI PROTEZIONE INDIVIDUALE:

Devono essere forniti: **a)** indumenti protettivi; **b)** guanti antivibrazione; **c)** maniglie antivibrazione.

b) Nelle lavorazioni: Formazione intonaci interni (industrializzati);

Fascia di appartenenza. Mano-Braccio (HAV): "Inferiore a 2,5 m/s²"; Corpo Intero (WBV): "Non presente".

MISURE TECNICHE E ORGANIZZATIVE:

Misure generali. I rischi, derivanti dall'esposizione dei lavoratori a vibrazioni, devono essere eliminati alla fonte o ridotti al minimo.

c) Nelle macchine: Autocarro; Autogru; Autocarro con cestello; Autobetoniera; Autopompa per cls; Autocarro con gru; Autocarro dumper;

Fascia di appartenenza. Mano-Braccio (HAV): "Non presente"; Corpo Intero (WBV): "Inferiore a 0,5 m/s²".

MISURE TECNICHE E ORGANIZZATIVE:

Misure generali. I rischi, derivanti dall'esposizione dei lavoratori a vibrazioni, devono essere eliminati alla fonte o ridotti al minimo.

d) Nelle macchine: Pala meccanica; Sonda di perforazione; Escavatore; Dumper; Rullo compressore; Finitrice; Escavatore mini; Rincalzatrice (matisa); Carrello elevatore sviluppabile;

Fascia di appartenenza. Mano-Braccio (HAV): "Non presente"; Corpo Intero (WBV): "Compreso tra 0,5 e 1 m/s²".

MISURE TECNICHE E ORGANIZZATIVE:

Misure generali. I rischi, derivanti dall'esposizione dei lavoratori a vibrazioni, devono essere eliminati alla fonte o ridotti al minimo.























Organizzazione del lavoro. Le attività lavorative devono essere organizzate tenuto conto delle seguenti indicazioni: **a)** i metodi di lavoro adottati devono essere quelli che richiedono la minore esposizione a vibrazioni meccaniche; **b)** la durata e l'intensità dell'esposizione a vibrazioni meccaniche deve essere opportunamente limitata al minimo necessario per le esigenze della lavorazione; **c)** l'orario di lavoro deve essere organizzato in maniera appropriata al tipo di lavoro da svolgere; **d)** devono essere previsti adeguati periodi di riposo in funzione del tipo di lavoro da svolgere.

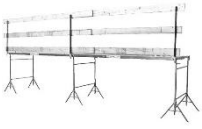
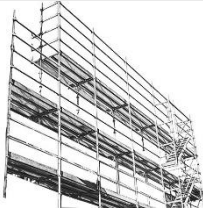

Attrezzature di lavoro. Le attrezzature di lavoro impiegate: **a)** devono essere adeguate al lavoro da svolgere; **b)** devono essere concepite nel rispetto dei principi ergonomici; **c)** devono produrre il minor livello possibile di vibrazioni, tenuto conto del lavoro da svolgere; **d)** devono essere soggette ad adeguati programmi di manutenzione.

DISPOSITIVI DI PROTEZIONE INDIVIDUALE:

Devono essere forniti: **a)** indumenti protettivi; **b)** dispositivi di smorzamento; **c)** sedili ammortizzanti.

16. ATTREZZATURE UTILIZZATE NELLE LAVORAZIONI

				
Andatoio e Passerelle	Argano a bandiera	Attrezzi manuali	Avvitatore elettrico	Avvitatore/incavigliatrice
				
Betoniera a bicchiere	Cannello a gas	Cannello per saldatura ossiacetilenica	Carrello portabobine	Cesoie elettriche
				
Decespugliatore a motore	Frattazzatrice	Intonacatrice	Livellatrice ad elica	Pompa a mano per disarmante
				
Ponte su cavalletti	Ponteggio metallico fisso	Ponteggio mobile o trabattello	Saldatrice elettrica	Scala doppia
				
Scala semplice	Sega circolare	Smerigliatrice angolare (flessibile)	Taglierina elettrica	Trancia-piegaferrì

 Trapano elettrico	 Vibratore elettrico per calcestruzzo			
--	---	--	--	--

16.1. ANDATOIE E PASSERELLE

Le andatoie e le passerelle sono opere provvisorie predisposte per consentire il collegamento di posti di lavoro collocati a quote differenti o separati da vuoti, come nel caso di scavi in trincea o ponteggi.

Rischi generati dall'uso dell'Attrezzo:

- 1) Caduta dall'alto;
- 2) Caduta di materiale dall'alto o a livello;



Misure Preventive e Protettive relative all'Attrezzo:

- 1) DPI: utilizzatore andatoie e passerelle;



PRESCRIZIONI ORGANIZZATIVE:

Devono essere forniti: a) guanti; b) calzature di sicurezza; c) indumenti protettivi.

16.2. ARGANO A BANDIERA

L'argano è un apparecchio di sollevamento utilizzato prevalentemente nei cantieri urbani di recupero e piccola ristrutturazione per il sollevamento al piano di lavoro dei materiali e degli attrezzi.

Rischi generati dall'uso dell'Attrezzo:

- 1) Caduta dall'alto;
- 2) Caduta di materiale dall'alto o a livello;
- 3) Elettrocuzione;
- 4) Scivolamenti, cadute a livello;
- 5) Urti, colpi, impatti, compressioni;

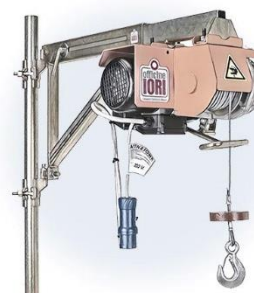

Misure Preventive e Protettive relative all'Attrezzo:

- 1) DPI: utilizzatore argano a bandiera;



PRESCRIZIONI ORGANIZZATIVE:

Devono essere forniti: **a)** casco; **b)** guanti; **c)** calzature di sicurezza; **d)** attrezzatura anticaduta; **e)** indumenti protettivi.

16.3. ATTREZZI MANUALI

Gli attrezzi manuali, presenti in tutte le fasi lavorative, sono sostanzialmente costituiti da una parte destinata all'impugnatura ed un'altra, variamente conformata, alla specifica funzione svolta.

Rischi generati dall'uso dell'Attrezzo:

- 1) Punture, tagli, abrasioni;
- 2) Urti, colpi, impatti, compressioni;



Misure Preventive e Protettive relative all'Attrezzo:

- 1) DPI: utilizzatore attrezzi manuali;

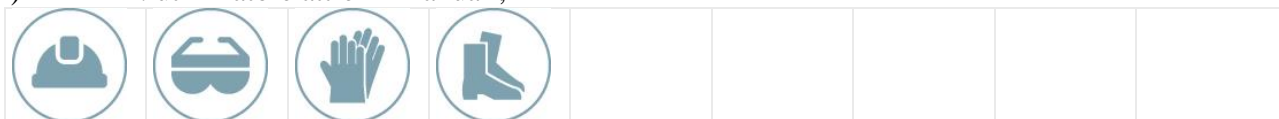

PRESCRIZIONI ORGANIZZATIVE:

Devono essere forniti: **a)** casco; **b)** occhiali protettivi; **c)** guanti; **d)** calzature di sicurezza.

16.4. AVVITATORE ELETTRICO

L'avvitatore elettrico è un utensile elettrico di uso comune nel cantiere edile.

Rischi generati dall'uso dell'Attrezzo:

- 1) Elettrocuzione;
- 2) Urti, colpi, impatti, compressioni;



Misure Preventive e Protettive relative all'Attrezzo:

- 1) DPI: utilizzatore avvitatore elettrico;

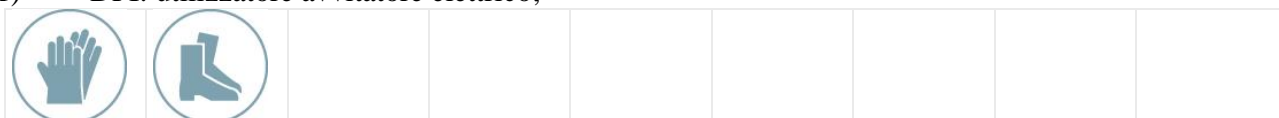

PRESCRIZIONI ORGANIZZATIVE:

Devono essere forniti: **a)** guanti; **b)** calzature di sicurezza.

16.5. AVVITATORE/INCAVIGLIATRICE

L'avvitatore/incavigliatrice è un'attrezzatura impiegata nelle lavorazioni ferrotranviarie per l'avvitamento ed allentamento di caviglie, chiavarde e dadi per l'ancoraggio della rotaia alla traversina ferroviaria.

Rischi generati dall'uso dell'Attrezzo:

- 1) Getti, schizzi;
- 2) Incendi, esplosioni;
- 3) Movimentazione manuale dei carichi;
- 4) Rumore;
- 5) Scivolamenti, cadute a livello;
- 6) Urti, colpi, impatti, compressioni;
- 7) Vibrazioni;



Misure Preventive e Protettive relative all'Attrezzo:

- 1) DPI: utilizzatore avvitatore/incavigliatrice;



PRESCRIZIONI ORGANIZZATIVE:

Devono essere forniti: **a)** copricapo; **b)** otoprotettori; **c)** guanti; **d)** calzature di sicurezza; **e)** indumenti protettivi.

16.6. BETONIERA A BICCHIERE

La betoniera a bicchiere è un'attrezzatura destinata al confezionamento di malta. Solitamente viene utilizzata per il confezionamento di malta per murature ed intonaci e per la produzione di piccole quantità di calcestruzzi.

Rischi generati dall'uso dell'Attrezzo:

- 1) Caduta di materiale dall'alto o a livello;
- 2) Cesoiamenti, stritolamenti;
- 3) Elettrocuzione;
- 4) Getti, schizzi;
- 5) Inalazione polveri, fibre;
- 6) Movimentazione manuale dei carichi;
- 7) Rumore;
- 8) Urti, colpi, impatti, compressioni;



Misure Preventive e Protettive relative all'Attrezzo:

- 1) DPI: utilizzatore betoniera a bicchiere;



PRESCRIZIONI ORGANIZZATIVE:

Devono essere forniti: **a)** casco; **b)** otoprotettori; **c)** occhiali protettivi; **d)** maschera antipolvere; **e)** guanti; **f)** calzature di sicurezza; **g)** indumenti protettivi.

16.7. CANNELLO A GAS

Il cannello a gas, usato essenzialmente per la posa di membrane bituminose, è alimentato da gas propano.

Rischi generati dall'uso dell'Attrezzo:

- 1) Inalazione fumi, gas, vapori;
- 2) Incendi, esplosioni;
- 3) Rumore;
- 4) Urti, colpi, impatti, compressioni;



Misure Preventive e Protettive relative all'Attrezzo:

- 1) DPI: utilizzatore cannello a gas;



PRESCRIZIONI ORGANIZZATIVE:

Devono essere forniti: **a)** otoprotettori; **b)** occhiali protettivi; **c)** maschera con filtro specifico; **d)** guanti; **e)** calzature di sicurezza; **f)** indumenti protettivi.

16.8. CANNELLO PER SALDATURA OSSIACETILENICA

Il cannello per saldatura ossiacetilenica è impiegato essenzialmente per operazioni di saldatura o taglio di parti metalliche.

Rischi generati dall'uso dell'Attrezzo:

- 1) Inalazione fumi, gas, vapori;
- 2) Incendi, esplosioni;
- 3) Radiazioni non ionizzanti;
- 4) Rumore;
- 5) Urti, colpi, impatti, compressioni;



Misure Preventive e Protettive relative all'Attrezzo:

- 1) DPI: utilizzatore cannello per saldatura ossiacetilenica;



PRESCRIZIONI ORGANIZZATIVE:

Devono essere forniti: **a)** otoprotettori; **b)** occhiali protettivi; **c)** maschera con filtro specifico; **d)** guanti; **e)** calzature di sicurezza; **f)** grembiule per saldatore; **g)** indumenti protettivi.

16.9. CARRELLO PORTABOBINE

Il carrello portabobine è un'attrezzatura di cantiere per la movimentazione e lo svolgimento di bobine (di cavi elettrici, di tubi corrugati, ecc.).

Rischi generati dall'uso dell'Attrezzo:

- 1) Cesoiamenti, stritolamenti;
- 2) Punture, tagli, abrasioni;
- 3) Urti, colpi, impatti, compressioni;



Misure Preventive e Protettive relative all'Attrezzo:

- 1) DPI: utilizzatore carrello portabobine;

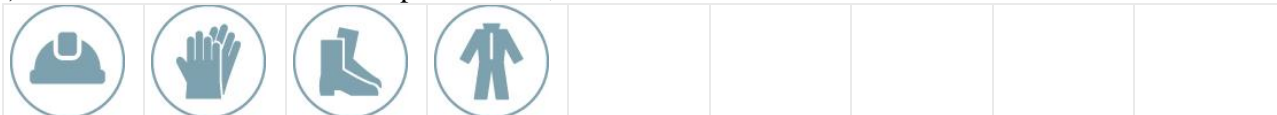

PRESCRIZIONI ORGANIZZATIVE:

Devono essere forniti: **a)** casco; **b)** guanti; **c)** calzature di sicurezza; **d)** indumenti protettivi.

16.10. CESOIE ELETTRICHE

Le cesoie elettriche sono un'attrezzatura per il taglio di lamiere, tondini di ferro, ecc.

Rischi generati dall'uso dell'Attrezzo:

- 1) Cesoiamenti, stritolamenti;
- 2) Elettrocuzione;
- 3) Urti, colpi, impatti, compressioni;



Misure Preventive e Protettive relative all'Attrezzo:

- 1) DPI: utilizzatore cesoie elettriche;

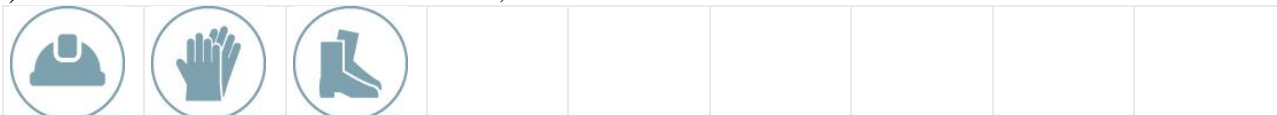

PRESCRIZIONI ORGANIZZATIVE:

Devono essere forniti: **a)** casco; **b)** guanti; **c)** calzature di sicurezza.

16.11. DECESPUGLIATORE A MOTORE

Il decespugliatore è un'attrezzatura a motore per operazioni di pulizia di aree incolte (insediamento di cantiere, pulizia di declivi, pulizia di cunette o scarpa di rilevati stradali ecc).

Rischi generati dall'uso dell'Attrezzo:

- 1) Getti, schizzi;
- 2) Inalazione polveri, fibre;
- 3) Incendi, esplosioni;
- 4) Punture, tagli, abrasioni;
- 5) Rumore;
- 6) Vibrazioni;



Misure Preventive e Protettive relative all'Attrezzo:

- 1) DPI: utilizzatore decespugliatore a motore;



PRESCRIZIONI ORGANIZZATIVE:

Devono essere forniti: **a)** casco; **b)** otoprotettori; **c)** visiera protettiva; **d)** maschera antipolvere; **e)** guanti antivibrazioni; **f)** calzature di sicurezza; **g)** indumenti protettivi.

16.12. FRATTAZZATRICE

La frattazzatrice è un'attrezzatura elettromeccanica utilizzata per la lisciatura di superfici intonacate, dotata di centralina con pompa e serbatoio per l'acqua, tubo di collegamento, frattazzo con disco rotante intercambiabile (spugna o plastica rigida) e due pulsanti, uno per azionare il disco e l'altro per azionare lo spruzzatore dell'acqua.

Rischi generati dall'uso dell'Attrezzo:

- 1) Elettrocuzione;
- 2) Getti, schizzi;
- 3) Inalazione polveri, fibre;
- 4) Incendi, esplosioni;
- 5) Rumore;



Misure Preventive e Protettive relative all'Attrezzo:

- 1) DPI: utilizzatore frattazzatrice;



PRESCRIZIONI ORGANIZZATIVE:

Devono essere forniti: **a)** otoprotettori; **b)** guanti; **c)** mascherina antipolvere; **d)** calzature di sicurezza; **e)** indumenti protettivi.

16.13. INTONACATRICE

L'intonacatrice è un'attrezzatura che serve a proiettare malta fluida di cemento sotto pressione per formare intonaci, getti per rivestimento di pareti, ecc.

Rischi generati dall'uso dell'Attrezzo:

- 1) Getti, schizzi;
- 2) Rumore;



Misure Preventive e Protettive relative all'Attrezzo:

- 1) DPI: utilizzatore intonacatrice;



PRESCRIZIONI ORGANIZZATIVE:

Devono essere forniti: **a)** copricapo; **b)** otoprotettori; **c)** occhiali protettivi; **d)** guanti; **e)** calzature di sicurezza; **f)** indumenti protettivi.

16.14. LIVELLATRICE AD ELICA

La livellatrice ad elica è un'attrezzatura utilizzata nelle operazioni di finitura delle pavimentazioni in calcestruzzo.

Rischi generati dall'uso dell'Attrezzo:

- 1) Cesoiamenti, stritolamenti;
- 2) Elettrocuzione;
- 3) Getti, schizzi;
- 4) Inalazione fumi, gas, vapori;
- 5) Movimentazione manuale dei carichi;
- 6) Rumore;
- 7) Scivolamenti, cadute a livello;
- 8) Vibrazioni;



Misure Preventive e Protettive relative all'Attrezzo:

- 1) DPI: utilizzatore livellatrice ad elica;

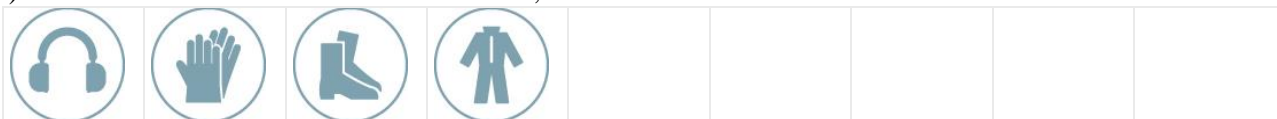

PRESCRIZIONI ORGANIZZATIVE:

Devono essere forniti: **a)** otoprotettori; **b)** guanti; **c)** calzature di sicurezza; **d)** indumenti protettivi.

16.15. POMPA A MANO PER DISARMANTE

La pompa a mano è utilizzata per l'applicazione a spruzzo di disarmante.

Rischi generati dall'uso dell'Attrezzo:

- 1) Getti, schizzi;
- 2) Nebbie;



Misure Preventive e Protettive relative all'Attrezzo:

- 1) DPI: utilizzatore pompa a mano per disarmante;



PRESCRIZIONI ORGANIZZATIVE:

Devono essere forniti: **a)** occhiali protettivi; **b)** guanti; **c)** calzature di sicurezza; **d)** indumenti protettivi.

16.16. PONTE SU CAVALLETTI

Il ponte su cavalletti è un'opera provvisoria costituita da un impalcato di assi in legno sostenuto da cavalletti.

Rischi generati dall'uso dell'Attrezzo:

- 1) Scivolamenti, cadute a livello;



Misure Preventive e Protettive relative all'Attrezzo:

- 1) DPI: utilizzatore ponte su cavalletti;



PRESCRIZIONI ORGANIZZATIVE:

Devono essere forniti: **a)** casco; **b)** guanti; **c)** calzature di sicurezza.

16.17. PONTEGGIO METALLICO FISSO

Il ponteggio metallico fisso è un'opera provvisoria realizzata per eseguire lavori di ingegneria civile, quali nuove costruzioni o ristrutturazioni e manutenzioni, ad altezze superiori ai 2 metri.

Rischi generati dall'uso dell'Attrezzo:

- 1) Caduta dall'alto;
- 2) Caduta di materiale dall'alto o a livello;
- 3) Scivolamenti, cadute a livello;



Misure Preventive e Protettive relative all'Attrezzo:

- 1) DPI: utilizzatore ponteggio metallico fisso;

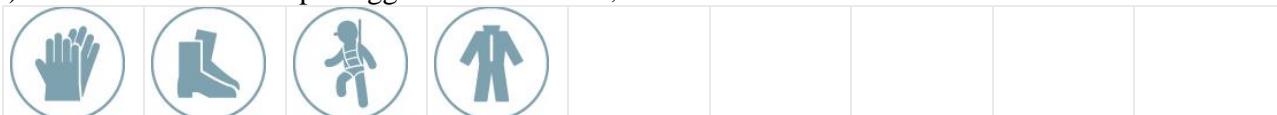

PRESCRIZIONI ORGANIZZATIVE:

Devono essere forniti: **a)** guanti; **b)** calzature di sicurezza; **c)** attrezzature anticaduta; **d)** indumenti protettivi.

16.18. PONTEGGIO MOBILE O TRABATTELLO

Il ponteggio mobile su ruote o trabattello è un'opera provvisoria utilizzata per eseguire lavori di ingegneria civile, quali nuove costruzioni o ristrutturazioni e manutenzioni, ad altezze superiori ai 2 metri ma che non comportino grande impegno temporale.

Rischi generati dall'uso dell'Attrezzo:

- 1) Caduta dall'alto;
- 2) Caduta di materiale dall'alto o a livello;
- 3) Urti, colpi, impatti, compressioni;



Misure Preventive e Protettive relative all'Attrezzo:

- 1) DPI: utilizzatore ponteggio mobile o trabattello;



PRESCRIZIONI ORGANIZZATIVE:

Devono essere forniti: **a)** guanti; **b)** calzature di sicurezza; **c)** indumenti protettivi.

16.19. SALDATRICE ELETTRICA

La saldatrice elettrica è un utensile ad arco o a resistenza per l'effettuazione di saldature elettriche.

Rischi generati dall'uso dell'Attrezzo:

- 1) Elettrocuzione;
- 2) Inalazione fumi, gas, vapori;
- 3) Incendi, esplosioni;
- 4) Radiazioni non ionizzanti;



Misure Preventive e Protettive relative all'Attrezzo:

- 1) DPI: utilizzatore saldatrice elettrica;



PRESCRIZIONI ORGANIZZATIVE:

Devono essere forniti: **a)** casco; **b)** occhiali protettivi; **c)** maschera con filtro specifico; **d)** guanti; **e)** calzature di sicurezza; **f)** grembiule per saldatore; **g)** indumenti protettivi.

16.20. SCALA DOPPIA

La scala doppia (a compasso) è adoperata per superare dislivelli o effettuare operazioni di carattere temporaneo a quote non altrimenti raggiungibili.

Rischi generati dall'uso dell'Attrezzo:

- 1) Caduta dall'alto;
- 2) Cesoiamenti, stritolamenti;
- 3) Movimentazione manuale dei carichi;
- 4) Urti, colpi, impatti, compressioni;



Misure Preventive e Protettive relative all'Attrezzo:

- 1) Scala doppia: misure preventive e protettive;

PRESCRIZIONI ORGANIZZATIVE:

Caratteristiche di sicurezza: **1)** le scale doppie devono essere costruite con materiale adatto alle condizioni di impiego, possono quindi essere in ferro, alluminio o legno, ma devono essere sufficientemente resistenti ed avere dimensioni appropriate all'uso; **2)** le scale in legno devono avere i pioli incastrati nei montanti che devono essere trattenuti con tiranti in ferro applicati sotto i due pioli estremi; le scale lunghe più di 4 m devono avere anche un tirante intermedio; **3)** le scale doppie non devono superare l'altezza di 5 m; **4)** le scale

doppie devono essere provviste di catena o dispositivo analogo che impedisca l'apertura della scala oltre il limite prestabilito di sicurezza.

2) DPI: utilizzatore scala doppia;

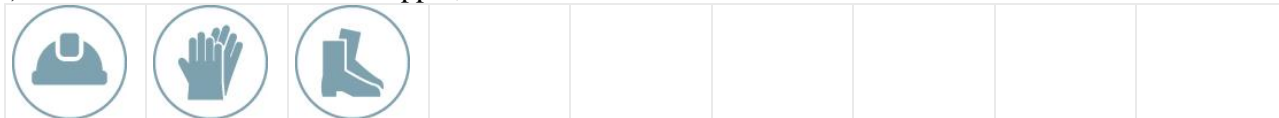

PRESCRIZIONI ORGANIZZATIVE:

Devono essere forniti: **a)** casco; **b)** guanti; **c)** calzature di sicurezza.

16.21. SCALA SEMPLICE

La scala a mano semplice è adoperata per superare dislivelli o effettuare operazioni di carattere temporaneo a quote non altrimenti raggiungibili.

Rischi generati dall'uso dell'Attrezzo:

- 1) Caduta dall'alto;
- 2) Movimentazione manuale dei carichi;
- 3) Urti, colpi, impatti, compressioni;



Misure Preventive e Protettive relative all'Attrezzo:

- 1) Scala semplice: misure preventive e protettive;

PRESCRIZIONI ORGANIZZATIVE:

Caratteristiche di sicurezza: **1)** le scale a mano devono essere costruite con materiale adatto alle condizioni di impiego, possono quindi essere in ferro, alluminio o legno, ma devono essere sufficientemente resistenti ed avere dimensioni appropriate all'uso; **2)** le scale in legno devono avere i pioli incastrati nei montanti che devono essere trattenuti con tiranti in ferro applicati sotto i due pioli estremi; le scale lunghe più di 4 m devono avere anche un tirante intermedio; **3)** in tutti i casi le scale devono essere provviste di dispositivi antidrucciolo alle estremità inferiori dei due montanti e di elementi di trattenuta o di appoggi antidrucciolo alle estremità superiori.

2) DPI: utilizzatore scala semplice;

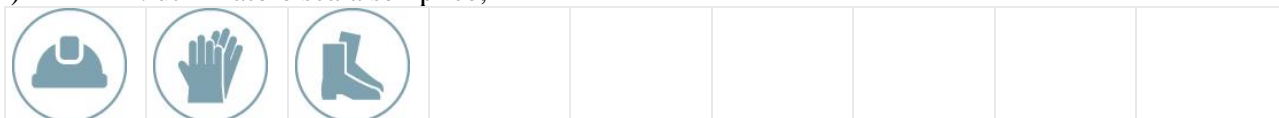

PRESCRIZIONI ORGANIZZATIVE:

Devono essere forniti: **a)** casco; **b)** guanti; **c)** calzature di sicurezza.

16.22. SEGA CIRCOLARE

La sega circolare, quasi sempre presente nei cantieri, viene utilizzata per il taglio del legname da carpenteria e/o per quello usato nelle diverse lavorazioni.

Rischi generati dall'uso dell'Attrezzo:

- 1) Elettrocuzione;
- 2) Inalazione polveri, fibre;
- 3) Punture, tagli, abrasioni;
- 4) Rumore;
- 5) Scivolamenti, cadute a livello;
- 6) Urti, colpi, impatti, compressioni;



Misure Preventive e Protettive relative all'Attrezzo:

- 1) DPI: utilizzatore sega circolare;



PRESCRIZIONI ORGANIZZATIVE:

Devono essere forniti: **a)** casco; **b)** otoprotettori; **c)** occhiali protettivi; **d)** guanti; **e)** calzature di sicurezza.

16.23. SMERIGLIATRICE ANGOLARE (FLESSIBILE)

La smerigliatrice angolare, più conosciuta come mola a disco o flessibile o flex, è un utensile portatile che reca un disco ruotante la cui funzione è quella di tagliare, smussare, lisciare superfici.

Rischi generati dall'uso dell'Attrezzo:

- 1) Elettrocuzione;
- 2) Inalazione polveri, fibre;
- 3) Punture, tagli, abrasioni;
- 4) Rumore;
- 5) Vibrazioni;



Misure Preventive e Protettive relative all'Attrezzo:

- 1) DPI: utilizzatore smerigliatrice angolare (flessibile);



PRESCRIZIONI ORGANIZZATIVE:

Devono essere forniti: **a)** casco; **b)** otoprotettori; **c)** occhiali protettivi; **d)** maschera antipolvere; **e)** guanti antivibrazioni; **f)** calzature di sicurezza; **g)** indumenti protettivi.

16.24. TAGLIERINA ELETTRICA

La taglierina elettrica è un elettrotensile per il taglio di laterizi o piastrelle di ceramica.

Rischi generati dall'uso dell'Attrezzo:

- 1) Punture, tagli, abrasioni;
- 2) Rumore;
- 3) Urti, colpi, impatti, compressioni;
- 4) Vibrazioni;



Misure Preventive e Protettive relative all'Attrezzo:

- 1) DPI: utilizzatore taglierina elettrica;

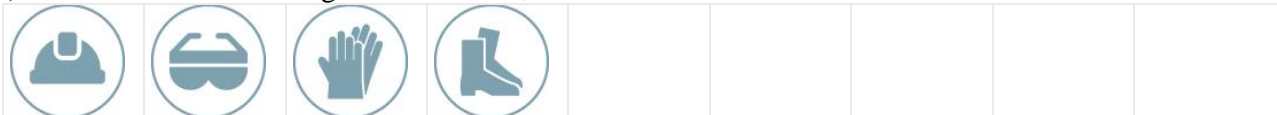

PRESCRIZIONI ORGANIZZATIVE:

Devono essere forniti: **a)** casco; **b)** occhiali protettivi; **c)** guanti; **d)** calzature di sicurezza.

16.25. TRANCIA-PIEGAFERRI

La trancia-piegaferrì è un'attrezzatura utilizzata per sagomare i ferri di armatura, e le relative staffe, dei getti di conglomerato cementizio armato.

Rischi generati dall'uso dell'Attrezzo:

- 1) Caduta di materiale dall'alto o a livello;
- 2) Cesoiamenti, stritolamenti;
- 3) Elettrocuzione;
- 4) Punture, tagli, abrasioni;
- 5) Rumore;
- 6) Scivolamenti, cadute a livello;

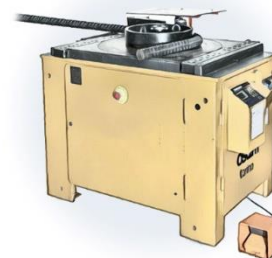

Misure Preventive e Protettive relative all'Attrezzo:

- 1) DPI: utilizzatore trancia-piegaferrì;



PRESCRIZIONI ORGANIZZATIVE:

Devono essere forniti: **a)** casco; **b)** otoprotettori; **c)** guanti; **d)** calzature di sicurezza; **e)** indumenti protettivi.

16.26. TRAPANO ELETTRICO

Il trapano è un utensile di uso comune adoperato per praticare fori sia in strutture murarie che in qualsiasi materiale.

Rischi generati dall'uso dell'Attrezzo:

- 1) Elettrocuzione;
- 2) Inalazione polveri, fibre;
- 3) Punture, tagli, abrasioni;
- 4) Rumore;
- 5) Vibrazioni;



Misure Preventive e Protettive relative all'Attrezzo:

- 1) DPI: utilizzatore trapano elettrico;



PRESCRIZIONI ORGANIZZATIVE:

Devono essere forniti: **a)** otoprotettori; **b)** maschera antipolvere; **c)** guanti; **d)** calzature di sicurezza.

16.27. VIBRATORE ELETTRICO PER CALCESTRUZZO

Il vibratore elettrico per calcestruzzo è un attrezzatura per il costipamento del conglomerato cementizio a getto avvenuto.

Rischi generati dall'uso dell'Attrezzo:

- 1) Elettrocuzione;
- 2) Rumore;
- 3) Vibrazioni;



Misure Preventive e Protettive relative all'Attrezzo:



















- 1) DPI: utilizzatore vibratore elettrico per calcestruzzo;

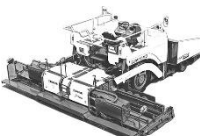

PRESCRIZIONI ORGANIZZATIVE:

Devono essere forniti: **a)** casco; **b)** otoprotettori; **c)** guanti antivibrazioni; **d)** calzature di sicurezza; **e)** indumenti protettivi.

17. MACCHINE UTILIZZATE NELLE LAVORAZIONI

				
Autobetoniera	Autocarro	Autocarro con cestello	Autocarro con gru	Autocarro dumper
				
Autogru	Autopompa per cls	Carrello elevatore sviluppabile	Dumper	Escavatore
				
Escavatore mini	Finitrice	Gru a torre	Locomotore	Pala meccanica
				
Piattaforma di lavoro mobile elevabile a pantografo	Rincalzatrice (matisa)	Rullo compressore	Sonda di perforazione	Trattore

17.1. AUTOBETONIERA

L'autobetoniera è un mezzo d'opera destinato al trasporto di calcestruzzi dalla centrale di betonaggio fino al luogo della posa in opera.

Rischi generati dall'uso della Macchina:

- 1) Caduta di materiale dall'alto o a livello;
- 2) Cesoiamenti, stritolamenti;
- 3) Getti, schizzi;
- 4) Incendi, esplosioni;
- 5) Investimento, ribaltamento;
- 6) Rumore;
- 7) Scivolamenti, cadute a livello;
- 8) Urti, colpi, impatti, compressioni;
- 9) Vibrazioni;



Misure Preventive e Protettive relative alla Macchina:

- 1) DPI: operatore autobetoniera;



PRESCRIZIONI ORGANIZZATIVE:

Devono essere forniti: **a)** casco (all'esterno della cabina); **b)** otoprotettori (all'esterno della cabina); **c)** occhiali protettivi (all'esterno della cabina); **d)** guanti (all'esterno della cabina); **e)** calzature di sicurezza; **f)** indumenti protettivi; **g)** indumenti ad alta visibilità (all'esterno della cabina).

17.2. AUTOCARRO

L'autocarro è un mezzo d'opera utilizzato per il trasporto di mezzi, materiali da costruzione, materiali di risulta ecc.

Rischi generati dall'uso della Macchina:

- 1) Cesoiamenti, stritolamenti;
- 2) Getti, schizzi;
- 3) Inalazione polveri, fibre;
- 4) Incendi, esplosioni;
- 5) Investimento, ribaltamento;
- 6) Rumore;
- 7) Urti, colpi, impatti, compressioni;
- 8) Vibrazioni;



Misure Preventive e Protettive relative alla Macchina:

- 1) DPI: operatore autocarro;



PRESCRIZIONI ORGANIZZATIVE:

Devono essere forniti: **a)** casco (all'esterno della cabina); **b)** maschera antipolvere (in presenza di lavorazioni polverose); **c)** guanti (all'esterno della cabina); **d)** calzature di sicurezza; **e)** indumenti protettivi; **f)** indumenti ad alta visibilità (all'esterno della cabina).

17.3. AUTOCARRO CON CESTELLO

L'autocarro con cestello è un mezzo d'opera dotato di braccio telescopico con cestello per lavori in elevazione.

Rischi generati dall'uso della Macchina:

- 1) Caduta dall'alto;
- 2) Caduta di materiale dall'alto o a livello;
- 3) Cesoiamenti, stritolamenti;
- 4) Elettrocuzione;
- 5) Incendi, esplosioni;
- 6) Investimento, ribaltamento;
- 7) Rumore;
- 8) Vibrazioni;



Misure Preventive e Protettive relative alla Macchina:

- 1) DPI: operatore autocarro con cestello;



PRESCRIZIONI ORGANIZZATIVE:

Devono essere forniti: **a)** casco (all'esterno della cabina); **b)** guanti (all'esterno della cabina); **c)** calzature di sicurezza; **d)** attrezzature anticaduta (utilizzo cestello); **e)** indumenti protettivi; **f)** indumenti ad alta visibilità (all'esterno della cabina).

17.4. AUTOCARRO CON GRU

L'autocarro con gru è un mezzo d'opera utilizzato per il trasporto di materiali da costruzione e il carico e lo scarico degli stessi mediante gru.

Rischi generati dall'uso della Macchina:

- 1) Cesoiamenti, stritolamenti;
- 2) Elettrocuzione;
- 3) Getti, schizzi;
- 4) Incendi, esplosioni;
- 5) Investimento, ribaltamento;
- 6) Punture, tagli, abrasioni;
- 7) Rumore;
- 8) Urti, colpi, impatti, compressioni;
- 9) Vibrazioni;



Misure Preventive e Protettive relative alla Macchina:

- 1) DPI: operatore autocarro con gru;



PRESCRIZIONI ORGANIZZATIVE:

Devono essere forniti: **a)** casco (all'esterno della cabina); **b)** otoprotettori (all'esterno della cabina); **c)** guanti (all'esterno della cabina); **d)** calzature di sicurezza; **e)** indumenti protettivi; **f)** indumenti ad alta visibilità (all'esterno della cabina).

17.5. AUTOCARRO DUMPER

L'autocarro dumper è un mezzo d'opera utilizzato prevalentemente nei lavori stradali ed in galleria per il trasporto di materiali di risulta degli scavi.

Rischi generati dall'uso della Macchina:

- 1) Getti, schizzi;
- 2) Inalazione fumi, gas, vapori;
- 3) Inalazione polveri, fibre;
- 4) Incendi, esplosioni;
- 5) Investimento, ribaltamento;
- 6) Rumore;
- 7) Vibrazioni;



Misure Preventive e Protettive relative alla Macchina:

- 1) DPI: operatore autocarro dumper;



PRESCRIZIONI ORGANIZZATIVE:

Devono essere forniti: **a)** casco (all'esterno della cabina); **b)** otoprotettori (all'esterno della cabina); **c)** maschera antipolvere (in presenza di lavorazioni polverose); **d)** guanti (all'esterno della cabina); **e)** calzature di sicurezza; **f)** indumenti protettivi; **g)** indumenti ad alta visibilità (all'esterno della cabina).

17.6. AUTOGRU

L'autogru è un mezzo d'opera dotato di braccio allungabile per la movimentazione, il sollevamento e il posizionamento di materiali, di componenti di macchine, di attrezzature, di parti d'opera, ecc.

Rischi generati dall'uso della Macchina:

- 1) Caduta di materiale dall'alto o a livello;
- 2) Elettrocuzione;
- 3) Getti, schizzi;
- 4) Incendi, esplosioni;
- 5) Investimento, ribaltamento;
- 6) Punture, tagli, abrasioni;
- 7) Rumore;



- 8) Urti, colpi, impatti, compressioni;
- 9) Vibrazioni;

Misure Preventive e Protettive relative alla Macchina:

- 1) DPI: operatore autogru;



PRESCRIZIONI ORGANIZZATIVE:

Devono essere forniti: **a)** casco (all'esterno della cabina); **b)** otoprotettori (in caso di cabina aperta); **c)** guanti (all'esterno della cabina); **d)** calzature di sicurezza; **e)** indumenti protettivi; **f)** indumenti ad alta visibilità (all'esterno della cabina).

17.7. AUTOPOMPA PER CLS

L'autopompa per getti di calcestruzzo è un mezzo d'opera attrezzato con una pompa per il sollevamento del calcestruzzo per getti in quota.

Rischi generati dall'uso della Macchina:

- 1) Caduta di materiale dall'alto o a livello;
- 2) Elettrocuzione;
- 3) Getti, schizzi;
- 4) Investimento, ribaltamento;
- 5) Rumore;
- 6) Scivolamenti, cadute a livello;
- 7) Vibrazioni;



Misure Preventive e Protettive relative alla Macchina:

- 1) DPI: operatore autopompa per cls;



PRESCRIZIONI ORGANIZZATIVE:

Devono essere forniti: **a)** casco (all'esterno della cabina); **b)** occhiali protettivi (all'esterno della cabina); **c)** guanti (all'esterno della cabina); **d)** calzature di sicurezza; **e)** indumenti protettivi; **f)** indumenti ad alta visibilità (all'esterno della cabina).

17.8. CARRELLO ELEVATORE SVILUPPABILE

Il carrello elevatore sviluppabile è un mezzo d'opera usato per il sollevamento e la movimentazione di materiali o per il carico e scarico di merci dagli autocarri.

Rischi generati dall'uso della Macchina:

- 1) Caduta di materiale dall'alto o a livello;
- 2) Elettrocuzione;
- 3) Getti, schizzi;
- 4) Incendi, esplosioni;
- 5) Investimento, ribaltamento;
- 6) Rumore;
- 7) Scivolamenti, cadute a livello;
- 8) Urti, colpi, impatti, compressioni;
- 9) Vibrazioni;

Misure Preventive e Protettive relative alla Macchina:

- 1) DPI: operatore carrello elevatore sviluppabile;



PRESCRIZIONI ORGANIZZATIVE:

Devono essere forniti: **a)** casco (all'esterno della cabina); **b)** guanti (all'esterno della cabina); **c)** calzature di sicurezza; **d)** indumenti protettivi; **e)** indumenti ad alta visibilità (all'esterno della cabina).



17.9. DUMPER

Il dumper è un mezzo d'opera utilizzato per il trasporto di materiali incoerenti (sabbia, pietrisco).

Rischi generati dall'uso della Macchina:

- 1) Cesoiamenti, stritolamenti;
- 2) Inalazione polveri, fibre;
- 3) Incendi, esplosioni;
- 4) Investimento, ribaltamento;
- 5) Rumore;
- 6) Vibrazioni;

Misure Preventive e Protettive relative alla Macchina:

- 1) DPI: operatore dumper;



PRESCRIZIONI ORGANIZZATIVE:

Devono essere forniti: **a)** casco (all'esterno della cabina); **b)** otoprotettori (all'esterno della cabina); **c)** maschera antipolvere (in presenza di lavorazioni polverose); **d)** guanti (all'esterno della cabina); **e)** calzature di sicurezza; **f)** indumenti protettivi; **g)** indumenti ad alta visibilità (all'esterno della cabina).



17.10. ESCAVATORE

L'escavatore è una macchina operatrice con pala anteriore impiegata per lavori di scavo, riporto e movimento di materiali.

Rischi generati dall'uso della Macchina:

- 1) Cesoiamenti, stritolamenti;
- 2) Elettrocuzione;
- 3) Inalazione polveri, fibre;
- 4) Incendi, esplosioni;
- 5) Investimento, ribaltamento;
- 6) Rumore;
- 7) Scivolamenti, cadute a livello;
- 8) Vibrazioni;



Misure Preventive e Protettive relative alla Macchina:

- 1) DPI: operatore escavatore;



PRESCRIZIONI ORGANIZZATIVE:

Devono essere forniti: **a)** casco (all'esterno della cabina); **b)** otoprotettori (in presenza di cabina aperta); **c)** maschera antipolvere (in presenza di cabina aperta); **d)** guanti (all'esterno della cabina); **e)** calzature di sicurezza; **f)** indumenti protettivi; **g)** indumenti ad alta visibilità (all'esterno della cabina).

17.11. ESCAVATORE MINI

L'escavatore mini è una macchina operatrice con pala anteriore impiegata per modesti lavori di scavo, riporto e movimento di materiali.

Rischi generati dall'uso della Macchina:

- 1) Cesoiamenti, stritolamenti;
- 2) Inalazione polveri, fibre;
- 3) Incendi, esplosioni;
- 4) Investimento, ribaltamento;
- 5) Rumore;
- 6) Scivolamenti, cadute a livello;
- 7) Vibrazioni;



Misure Preventive e Protettive relative alla Macchina:

- 1) DPI: operatore escavatore mini;



PRESCRIZIONI ORGANIZZATIVE:

Devono essere forniti: **a)** casco (all'esterno della cabina); **b)** otoprotettori; **c)** maschera antipolvere; **d)** guanti (all'esterno della cabina); **e)** calzature di sicurezza; **f)** indumenti protettivi; **g)** indumenti ad alta visibilità (all'esterno della cabina).

17.12. FINITRICE

La finitrice (o rifinitrice stradale) è un mezzo d'opera utilizzato nella realizzazione del manto stradale in conglomerato bituminoso e nella posa in opera del tappetino di usura.

Rischi generati dall'uso della Macchina:

- 1) Cesoiamenti, stritolamenti;
- 2) Getti, schizzi;
- 3) Inalazione fumi, gas, vapori;
- 4) Incendi, esplosioni;
- 5) Investimento, ribaltamento;
- 6) Rumore;
- 7) Vibrazioni;

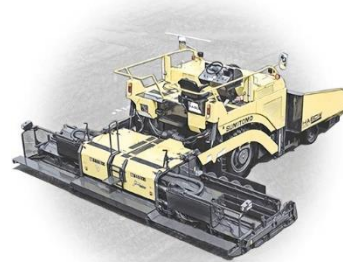

Misure Preventive e Protettive relative alla Macchina:

- 1) DPI: operatore finitrice;



PRESCRIZIONI ORGANIZZATIVE:

Devono essere forniti: **a)** casco (all'esterno della cabina); **b)** copricapo; **c)** maschera con filtro specifico; **d)** guanti (all'esterno della cabina); **e)** calzature di sicurezza; **f)** indumenti protettivi; **g)** indumenti ad alta visibilità (all'esterno della cabina).

17.13. GRU A TORRE

La gru è il principale mezzo di sollevamento e movimentazione dei carichi in cantiere. Le gru possono essere dotate di basamenti fissi o su rotaie, per consentire un più agevole utilizzo durante lo sviluppo del cantiere senza dover essere costretti a smontarla e montarla ripetutamente.

Rischi generati dall'uso della Macchina:

- 1) Caduta dall'alto;
- 2) Caduta di materiale dall'alto o a livello;
- 3) Elettrocuzione;
- 4) Rumore;



Misure Preventive e Protettive relative alla Macchina:

- 1) DPI: operatore gru a torre;



PRESCRIZIONI ORGANIZZATIVE:

Devono essere forniti: **a)** casco; **b)** guanti; **c)** calzature di sicurezza; **d)** attrezzatura anticaduta (interventi di manutenzione); **e)** indumenti protettivi.

17.14. LOCOMOTORE

Il locomotore è impiegato come mezzo per il trasporto di mezzi, materiali da costruzione e materiali di risulta nelle lavorazioni ferrotranviarie.

Rischi generati dall'uso della Macchina:

- 1) Getti, schizzi;
- 2) Incendi, esplosioni;
- 3) Investimento, ribaltamento;
- 4) Rumore;
- 5) Scivolamenti, cadute a livello;
- 6) Urti, colpi, impatti, compressioni;



Misure Preventive e Protettive relative alla Macchina:

- 1) DPI: operatore locomotore;



PRESCRIZIONI ORGANIZZATIVE:

Devono essere forniti: **a)** casco (all'esterno della cabina); **b)** otoprotettori (in caso di cabina aperta); **c)** guanti (all'esterno della cabina); **d)** calzature di sicurezza; **f)** indumenti protettivi.

17.15. PALA MECCANICA

La pala meccanica è una macchina operatrice dotata di una benna mobile utilizzata per operazioni di scavo, carico, sollevamento, trasporto e scarico di terra o altri materiali incoerenti.

Rischi generati dall'uso della Macchina:

- 1) Cesoiamenti, stritolamenti;
- 2) Inalazione polveri, fibre;
- 3) Incendi, esplosioni;
- 4) Investimento, ribaltamento;
- 5) Rumore;
- 6) Scivolamenti, cadute a livello;
- 7) Vibrazioni;



Misure Preventive e Protettive relative alla Macchina:

- 1) DPI: operatore pala meccanica;



PRESCRIZIONI ORGANIZZATIVE:

Devono essere forniti: **a)** casco (all'esterno della cabina); **b)** otoprotettori (in presenza di cabina aperta); **c)** maschera antipolvere (in presenza di cabina aperta); **d)** guanti (all'esterno della cabina); **e)** calzature di sicurezza; **f)** indumenti protettivi; **g)** indumenti ad alta visibilità (all'esterno della cabina).

17.16. PIATTAFORMA DI LAVORO MOBILE ELEVABILE A PANTOGRAFO

La Piattaforma di Lavoro mobile Elevabile (P.L.E. verticale) è una macchina operatrice impiegata per lavori in quota, avente meccanismo a pantografo con estensione solo in verticale ed è classificata nel gruppo A delle P.L.E. secondo la norma UNI EN 280.

Rischi generati dall'uso della Macchina:

- 1) Caduta dall'alto;
- 2) Caduta di materiale dall'alto o a livello;
- 3) Cesoiamenti, stritolamenti;
- 4) Elettrocuzione;
- 5) Incendi, esplosioni;
- 6) Investimento, ribaltamento;



Misure Preventive e Protettive relative alla Macchina:

- 1) DPI: operatore piattaforma di lavoro mobile elevabile a pantografo;



PRESCRIZIONI ORGANIZZATIVE:

Devono essere forniti: **a)** casco; **b)** guanti; **c)** calzature di sicurezza; **d)** attrezzatura anticaduta; **e)** indumenti protettivi.

17.17. RINCALZATRICE (MATISA)

La rinalzatrice ferroviaria è una macchina operatrice per la manutenzione ordinaria e sistematica dell'armamento delle linee ferroviarie. La sua funzione è di effettuare la rinalzata del binario, cioè portarlo al livello richiesto dalle specifiche di costruzione.

Rischi generati dall'uso della Macchina:

- 1) Cesoiamenti, stritolamenti;
- 2) Getti, schizzi;
- 3) Incendi, esplosioni;
- 4) Investimento, ribaltamento;
- 5) Rumore;
- 6) Scivolamenti, cadute a livello;
- 7) Urti, colpi, impatti, compressioni;
- 8) Vibrazioni;



Misure Preventive e Protettive relative alla Macchina:

- 1) DPI: operatore rinalzatrice (matisa);



PRESCRIZIONI ORGANIZZATIVE:

Devono essere forniti: **a)** casco; **b)** copricapo; **c)** otoprotettori; **d)** guanti; **e)** calzature di sicurezza; **f)** indumenti protettivi; **g)** indumenti ad alta visibilità.

17.18. RULLO COMPRESSORE

Il rullo compressore è una macchina operatrice utilizzata prevalentemente nei lavori stradali per la compattazione del terreno o del manto bituminoso.

Rischi generati dall'uso della Macchina:

- 1) Cesoiamenti, stritolamenti;
- 2) Inalazione fumi, gas, vapori;
- 3) Incendi, esplosioni;
- 4) Investimento, ribaltamento;
- 5) Rumore;
- 6) Vibrazioni;



Misure Preventive e Protettive relative alla Macchina:

- 1) DPI: operatore rullo compressore;



PRESCRIZIONI ORGANIZZATIVE:

Devono essere forniti: **a)** casco (all'esterno della cabina); **b)** otoprotettori; **c)** maschera antipolvere; **d)** guanti (all'esterno della cabina); **e)** calzature di sicurezza; **f)** indumenti protettivi; **g)** indumenti ad alta visibilità (all'esterno della cabina).

17.19. SONDA DI PERFORAZIONE

La sonda di perforazione è una macchina operatrice utilizzata normalmente per l'esecuzione di perforazioni subverticali e suborizzontali adottando sistemi a rotazione e/o rotopercolazione.

Rischi generati dall'uso della Macchina:

- 1) Cesoiamenti, stritolamenti;
- 2) Getti, schizzi;
- 3) Incendi, esplosioni;
- 4) Investimento, ribaltamento;
- 5) Rumore;
- 6) Scivolamenti, cadute a livello;
- 7) Urti, colpi, impatti, compressioni;



8) Vibrazioni;

Misure Preventive e Protettive relative alla Macchina:

1) DPI: operatore sonda di perforazione;



PRESCRIZIONI ORGANIZZATIVE:

Devono essere forniti: **a)** casco; **b)** otoprotettori; **c)** occhiali protettivi; **d)** maschera antipolvere; **e)** guanti; **f)** calzature di sicurezza; **g)** indumenti protettivi.

17.20. TRATTORE

Il trattore è una macchina operatrice adibita al traino (di altri automezzi, di carrelli ecc.) e/o al funzionamento di altre macchine fornendo, a questo scopo, anche una presa di forza.

Rischi generati dall'uso della Macchina:

- 1) Cesoiamenti, stritolamenti;
- 2) Getti, schizzi;
- 3) Incendi, esplosioni;
- 4) Investimento, ribaltamento;



Misure Preventive e Protettive relative alla Macchina:

1) DPI: operatore trattore;



PRESCRIZIONI ORGANIZZATIVE:

Devono essere forniti: **a)** copricapo; **b)** otoprotettori (in caso di cabina aperta); **c)** maschera antipolvere (in caso di cabina aperta); **d)** guanti (all'esterno della cabina); **e)** calzature di sicurezza; **f)** indumenti protettivi.

18. POTENZA SONORA ATTREZZATURE E MACCHINE

(art 190, D.Lgs. 81/2008 e s.m.i.)

ATTREZZATURA	Lavorazioni	Potenza Sonora dB(A)	Scheda
Avvitatore elettrico	Realizzazione di impianto di messa a terra del cantiere; Montaggio di strutture verticali in acciaio; Montaggio di strutture orizzontali in acciaio; Montaggio di strutture reticolari in acciaio; Realizzazione di impianto di illuminazione ad alta efficienza; Installazione di sensori di presenza per impianto d'illuminazione; Posa della macchina di condizionamento; Realizzazione delle canalizzazioni per aria condizionata; Realizzazione di impianto antintrusione; Realizzazione di impianto di videosorveglianza; Realizzazione di impianto elettrico; Realizzazione di impianto di messa a terra; Realizzazione di impianto di protezione contro le scariche atmosferiche; Installazione della caldaia per produzione acqua calda sanitaria; Montaggio di apparecchi igienico sanitari; Realizzazione della rete di distribuzione di impianto idrico-sanitario; Realizzazione della rete di distribuzione di impianto del gas; Realizzazione di impianto di rete dati; Realizzazione di impianto telefonico; Realizzazione di impianto citofonico; Realizzazione di impianto antenna TV; Installazione della centrale termica per impianto termico (centralizzato); Realizzazione della rete di distribuzione e terminali per impianto termico.	107.0	943-(IEC-84)-RPO-01
Avvitatore/incavigliatrice	Approvvigionamento e posa traversine e binari.	110.0	957-(IEC-79)-RPO-01
Betoniera a bicchiere	Realizzazione di canna fumaria prefabbricata; Realizzazione di comignolo prefabbricato; Realizzazione di tramezzature interne.	95.0	916-(IEC-30)-RPO-01
Sega circolare	Realizzazione della recinzione e degli accessi al cantiere; Allestimento di depositi, zone per lo stoccaggio dei	113.0	908-(IEC-19)-RPO-01

ATTREZZATURA	Lavorazioni	Potenza Sonora dB(A)	Scheda
	materiali e per gli impianti fissi; Allestimento di servizi igienico-assistenziali del cantiere; Allestimento di servizi sanitari del cantiere ; Realizzazione della carpenteria per le strutture in fondazione; Realizzazione della carpenteria per sottoservizi in c.a..		
Smerigliatrice angolare (flessibile)	Realizzazione della recinzione e degli accessi al cantiere; Allestimento di depositi, zone per lo stoccaggio dei materiali e per gli impianti fissi; Allestimento di servizi igienico-assistenziali del cantiere; Allestimento di servizi sanitari del cantiere ; Montaggio di strutture verticali in acciaio; Montaggio di strutture orizzontali in acciaio; Montaggio di strutture reticolari in acciaio; Montaggio di pannelli prefabbricati in c.a. per solai; Posa di recinzioni e cancellate; Posa di ringhiere e parapetti; Verniciatura a pennello di opere in ferro; Smobilizzo del cantiere.	113.0	931-(IEC-45)-RPO-01
Taglierina elettrica	Realizzazione di canna fumaria prefabbricata; Realizzazione di comignolo prefabbricato.	89.9	
Trapano elettrico	Realizzazione della recinzione e degli accessi al cantiere; Allestimento di depositi, zone per lo stoccaggio dei materiali e per gli impianti fissi; Allestimento di servizi igienico-assistenziali del cantiere; Allestimento di servizi sanitari del cantiere ; Realizzazione di impianto elettrico del cantiere; Realizzazione di impianto di protezione da scariche atmosferiche del cantiere; Realizzazione di impianto idrico dei servizi igienico-assistenziali e sanitari del cantiere; Realizzazione di impianto idrico del cantiere; Realizzazione di impianto di illuminazione ad alta efficienza; Installazione di sensori di presenza per impianto d'illuminazione; Posa della macchina di condizionamento; Realizzazione delle canalizzazioni per	107.0	943-(IEC-84)-RPO-01

ATTREZZATURA	Lavorazioni	Potenza Sonora dB(A)	Scheda
	aria condizionata; Realizzazione di impianto antintrusione; Realizzazione di impianto di videosorveglianza; Realizzazione di impianto elettrico; Realizzazione di impianto di messa a terra; Realizzazione di impianto di protezione contro le scariche atmosferiche; Installazione della caldaia per produzione acqua calda sanitaria; Montaggio di apparecchi igienico sanitari; Realizzazione della rete di distribuzione di impianto idrico-sanitario; Realizzazione della rete di distribuzione di impianto del gas; Realizzazione di impianto di rete dati; Realizzazione di impianto telefonico; Realizzazione di impianto citofonico; Realizzazione di impianto antenna TV; Installazione della centrale termica per impianto termico (centralizzato); Realizzazione della rete di distribuzione e terminali per impianto termico; Posa di recinzioni e cancellate; Posa di ringhiere e parapetti; Smobilizzo del cantiere.		

MACCHINA	Lavorazioni	Potenza Sonora dB(A)	Scheda
Autobetoniera	Getto in calcestruzzo per le strutture in fondazione; Getto in calcestruzzo per sottoservizi in c.a.; Getto di calcestruzzo per pali trivellati.	112.0	947-(IEC-28)-RPO-01
Autocarro con cestello	Posa in opera di tubazioni in pvc per la messa in sicurezza di linee elettriche aeree; Montaggio di pannelli prefabbricati in c.a. per solai; Montaggio di apparecchi illuminanti; Montaggio di apparecchi illuminanti su fune; Montaggio di apparecchi illuminanti a risparmio energetico; Installazione di sistema di regolazione del flusso luminoso; Installazione di sistema di telecontrollo dell'impianto di illuminazione.	103.0	940-(IEC-72)-RPO-01
Autocarro con gru	Pozzetti di ispezione e opere d'arte; Posa della macchina di condizionamento;	103.0	940-(IEC-72)-RPO-01

MACCHINA	Lavorazioni	Potenza Sonora dB(A)	Scheda
	Installazione della centrale termica per impianto termico (centralizzato); Posa di recinzioni e cancellate; Posa di conduttura elettrica; Posa di conduttura telefonica; Posa di conduttura idrica; Posa di conduttura fognaria; Posa di conduttura del gas; Approvvigionamento e posa traversine e binari; Posa di pali per l'elettrificazione ferroviaria; Montaggio di linea aerea di contatto per trazione elettrica.		
Autocarro dumper	Formazione di manto di usura e collegamento.	103.0	940-(IEC-72)-RPO-01
Autocarro	Realizzazione della recinzione e degli accessi al cantiere; Realizzazione della viabilità di cantiere; Allestimento di depositi, zone per lo stoccaggio dei materiali e per gli impianti fissi; Allestimento di servizi igienico-assistenziali del cantiere; Allestimento di servizi sanitari del cantiere ; Montaggio della gru a torre; Scavo di sbancamento; Scavo a sezione obbligata in terreni incoerenti; Realizzazione di vespaio aerato con elementi in plastica; Perforazioni per pali trivellati; Posa ferri di armatura per pali trivellati; Montaggio di chiusure perimetrali con pannelli prefabbricati in c.a.; Posa di pali per pubblica illuminazione; Formazione di massicciata ferroviaria (ballast); Smobilizzo del cantiere.	103.0	940-(IEC-72)-RPO-01
Autogru	Allestimento di depositi, zone per lo stoccaggio dei materiali e per gli impianti fissi; Allestimento di servizi igienico-assistenziali del cantiere; Allestimento di servizi sanitari del cantiere ; Montaggio della gru a torre; Lavorazione e posa ferri di armatura per sottoservizi in c.a.; Posa ferri di armatura per pali trivellati; Montaggio di strutture verticali in acciaio; Montaggio di strutture orizzontali in acciaio; Montaggio di strutture reticolari in acciaio; Montaggio di pannelli prefabbricati in c.a. per solai; Montaggio	103.0	940-(IEC-72)-RPO-01

MACCHINA	Lavorazioni	Potenza Sonora dB(A)	Scheda
	di chiusure perimetrali con pannelli prefabbricati in c.a.; Montaggio di apparecchi illuminanti su torre faro; Smobilizzo del cantiere.		
Autopompa per cls	Getto in calcestruzzo per le strutture in fondazione; Getto in calcestruzzo per sottoservizi in c.a.; Getto di calcestruzzo per pali trivellati.	103.0	940-(IEC-72)-RPO-01
Carrello elevatore sviluppabile	Posa di pali per l'elettrificazione ferroviaria.	102.0	944-(IEC-93)-RPO-01
Dumper	Realizzazione di drenaggio per pareti controterra; Perforazioni per pali trivellati; Rinterro di scavo eseguito a macchina.	103.0	940-(IEC-72)-RPO-01
Escavatore mini	Installazione di impianto automatico di irrigazione interrato.	101.0	917-(IEC-31)-RPO-01
Escavatore	Scavo di sbancamento; Scavo a sezione obbligatoria in terreni incoerenti; Posa di pali per pubblica illuminazione; Posa di pali per l'elettrificazione ferroviaria.	104.0	950-(IEC-16)-RPO-01
Finitrice	Formazione di manto di usura e collegamento.	107.0	955-(IEC-65)-RPO-01
Gru a torre	Montaggio di copertura in pannelli termoisolanti; Impermeabilizzazione di coperture; Montaggio di scossaline e canali di gronda; Montaggio di pluviali e canne di ventilazione; Posa di coprigiunto per facciata; Realizzazione di tramezzature interne; Formazione intonaci interni (industrializzati); Tinteggiatura di superfici interne; Montaggio di serramenti interni; Montaggio di porte interne; Montaggio di porte tagliafuoco; Montaggio di serramenti esterni; Posa di ringhiere e parapetti.	101.0	960-(IEC-4)-RPO-01
Pala meccanica	Realizzazione della viabilità di cantiere; Scavo di sbancamento; Scavo a sezione obbligatoria in terreni incoerenti; Rinterro di scavo eseguito a macchina; Formazione di fondazione stradale; Formazione di massciata ferroviaria (ballast).	104.0	936-(IEC-53)-RPO-01
Rullo compressore	Formazione di fondazione stradale; Formazione di manto di usura e	109.0	976-(IEC-69)-RPO-01

MACCHINA	Lavorazioni	Potenza Sonora dB(A)	Scheda
	collegamento; Formazione di massicciata ferroviaria (ballast).		
Sonda di perforazione	Indagini geotecniche e prelievo di campioni; Esecuzione di indagini geognostiche con prove dinamiche; Perforazioni per pali trivellati.	110.0	966-(IEC-97)-RPO-01

19. SERVIZI IGIENICO ASSISTENZIALI, ORGANIZZAZIONE DEL CANTIERE

19.1. PREMESSA

Gli argomenti sono stati sviluppati con riferimento anche alla nota interregionale emessa congiuntamente dall'Assessorato alla Sanità della Regione Emilia Romagna e dal Dipartimento del Diritto alla Salute della Regione Toscana «Principali requisiti igienico-sanitari e di sicurezza da adottare nella realizzazione dei campi base per la costruzione di grandi opere pubbliche quali la linea ferroviaria ad Alta Velocità e la Variante Autostradale di Valico». Alle prescrizioni ed indicazioni contenute in tale nota, l'Appaltatore, quando applicabile, dovrà compiutamente attenersi.

19.2. SERVIZI IGIENICO ASSISTENZIALI

19.2.1. DEFINIZIONE

Si definiscono servizi igienico - assistenziali quell'insieme di strutture che dovranno essere presenti, sul luogo di lavoro, al fine di consentire il riposo, la protezione dalle intemperie, l'igiene personale ed il ricovero dei lavoratori.

Tra i servizi igienico assistenziali si possono annoverare:

- spogliatoi;
- docce;
- gabinetti e lavabi;
- refettori;
- locali di ricovero e riposo;
- dormitori.

19.2.2. CARATTERISTICHE DEI SERVIZI IGIENICI ASSISTENZIALI

Le baracche destinate ai servizi igienico - assistenziali ed ai servizi devono avere il pavimento sopraelevato di almeno 30 cm dal terreno mediante intercapedini, vespai ed altri mezzi atti ad impedire la trasmissione dell'umidità del suolo.

I pavimenti dei baraccamenti devono avere superficie unita, essere fatti con materiale non friabile e di agevole pulizia.

I baraccamenti destinati ad alloggiamenti ed a servizi igienici ed assistenziali devono avere pareti perimetrali atte a difenderli dagli agenti atmosferici.

Le tamponature e la copertura delle baracche devono essere opportunamente coibentate in modo da garantire all'interno condizioni microclimatiche idonee, anche tramite il contributo di impianti di riscaldamento/condizionamento.

I baraccamenti devono essere forniti di finestre, che, per numero, ampiezza e disposizione assicurino una buona aerazione ed un'illuminazione naturale adeguata alla destinazione degli ambienti. Le finestre devono essere munite di vetri ed avere buona chiusura.

Le porte devono essere per posizione numero, materiali impiegati e dimensioni determinate in base alla natura e all'uso dei locali (orientativamente una porta di ingresso ogni 25 lavoratori)

I baraccamenti devono essere convenientemente riscaldati in rapporto alle condizioni climatiche della località. Negli ambienti chiusi è vietato il riscaldamento con apparecchi a fuoco libero. Si deve provvedere all'allontanamento degli eventuali prodotti della combustione, avendo cura che i camini siano sufficientemente alti, in modo da garantire il tiraggio dei prodotti della combustione e da impedirne la penetrazione negli ambienti vicini.

I monoblocchi prefabbricati impiegati come locali ad uso spogliatoio, locali riposo e refezione non devono avere altezza netta interna inferiore a m 2,4, aerazione e l'illuminazione devono essere sempre assicurate da serramenti apribili; l'illuminazione naturale, quando necessario, sarà integrata dall'impianto di illuminazione artificiale.

Gli impianti di riscaldamento devono essere convenientemente isolati al fine di evitare il pericolo di incendio.

I baraccamenti, nonché i passaggi, le strade interne, i piazzali ed, in genere, i luoghi destinati al movimento di persone o di veicoli, devono essere forniti di illuminazione artificiale sufficiente per intensità e distribuzione delle sorgenti luminose, sia ordinaria che d'emergenza.

Devono inoltre essere illuminati, oppure indicati con speciali lampade, i punti di transito che espongano a particolare pericolo.

Gli impianti di illuminazione dei baraccamenti devono offrire sufficienti garanzie di sicurezza e di igiene.

Ove l'appaltatore ritenga di poter meglio garantire la sicurezza del cantiere sulla base della propria esperienza può proporre integrazioni e/o modifiche al presente piano di sicurezza e coordinamento. In nessun caso le eventuali integrazioni possono giustificare modifiche o adeguamento dei prezzi pattuiti.

19.2.3. UFFICIO

Per soddisfare le esigenze della tenuta dei documenti di cantiere relativi a progetti esecutivi, contabilità dei lavori, libretti di cantiere, documentazioni fotografiche, as built, e per fornire una sistemazione logistica alle riunioni che si dovranno tenere tra il Direttore dei Lavori, Coordinatore della sicurezza, Direttore di cantiere e le altre figure responsabili presenti in cantiere sarà predisposto un apposito baraccamento (7-15 mq/addetto) destinato ad ufficio attrezzato con sedie, scrivania ed armadio.

Il baraccamento dovrà rispondere comunque a tutti i requisiti esposti alla voce «Baraccamenti».

19.2.4. LOCALE CUSTODE

Nel cantiere base, in prossimità dell'accesso, è prevista l'installazione di un locale per il custode arredato con tavolo, sedia ed armadio per riporre gli indumenti.

Il baraccamento dovrà rispondere a tutti i requisiti esposti alla voce «Baraccamenti».

19.2.5. SERVIZI IGIENICO - ASSISTENZIALI

Fermo restando che l'entità dei servizi varia a seconda dei casi (dimensioni del cantiere, numero degli addetti contemporaneamente impiegati), le loro caratteristiche sono in diretta dipendenza al soddisfacimento delle esigenze igieniche ed alla necessità di realizzare quelle condizioni di benessere e dignità personali indispensabili per ogni lavoratore.

Tali servizi devono essere ricavati in baracche opportunamente sollevate o isolate dal suolo, coibentate, illuminate, aerate, riscaldate durante la stagione fredda, e comunque appositamente previste e costruite.

19.2.6. SPOGLIATOI

Una baracca (1-1,5 mq/addetto) sarà destinata a spogliatoio e messa a disposizione dei lavoratori per indossare indumenti di lavoro specifici e quando per ragioni di salute e di decenza non si può loro chiedere di cambiarsi in altri locali. Gli spogliatoi devono essere convenientemente arredati. In tutti i casi ciascun lavoratore deve poter disporre di attrezzature che consentano di riporre i propri indumenti e di chiuderli a chiave durante il tempo di lavoro. I locali destinati a spogliatoio devono avere capacità sufficiente, essere aerati, illuminati, ben difesi dalle intemperie, riscaldati durante la stagione fredda e muniti di sedili.

Se i lavoratori svolgono attività molto polverose, insudicianti o infettanti gli armadi per gli indumenti da lavoro devono essere separati da quelli per gli indumenti privati.

19.2.7. GABINETTI E LAVABI

Una baracca nel cantiere logistico sarà destinata ad accogliere gabinetti e lavabi.

I locali che ospitano i lavabi devono essere dotati di acqua corrente, se necessario calda e di mezzi detergenti e per asciugarsi.

I servizi igienici devono essere costruiti in modo da salvaguardare la decenza e mantenuti puliti.

I lavabi devono essere in numero minimo di uno ogni 5 lavoratori e 1 gabinetto ogni 10 lavoratori impegnati nel cantiere.

Quando per particolari esigenze vengono utilizzati bagni mobili chimici, questi devono presentare caratteristiche tali da minimizzare il rischio sanitario per gli utenti.

In condizioni lavorative con mancanza di spazi sufficienti per l'allestimento dei servizi di cantiere, e in prossimità di strutture idonee aperte al pubblico, è consentito attivare delle convenzioni con tali strutture al fine di supplire all'eventuale carenza di servizi in cantiere: copia di tali convenzioni deve essere tenuta in cantiere ed essere portata a conoscenza dei lavoratori.

I gabinetti devono essere distinti per i due sessi ed in numero di almeno uno ogni 10 lavoratori occupati, protetti dagli agenti atmosferici, nonché costruiti e mantenuti in modo da salvaguardare la decenza, da non costituire causa di inquinamento delle acque destinate agli usi del cantiere e dell'abitato.

Alla pulizia ed alla manutenzione dei gabinetti deve essere destinato personale in numero sufficiente.

L'erogazione dell'acqua deve essere fatta in modo da consentire ai lavoratori di lavarsi in acqua corrente con i lavandini installati in locali chiusi o semplicemente coperti qualora le condizioni climatiche lo consentano. I getti d'acqua devono distare l'uno dall'altro almeno 60 centimetri ed essere in numero di almeno uno ogni 5 lavoratori occupati in ciascun turno di lavoro.

19.2.8. DOCCE

I locali docce devono essere riscaldati nella stagione fredda, dotati di acqua calda e fredda e di mezzi detergenti e per asciugarsi ed essere mantenuti in buone condizioni di pulizia. Il numero minimo di docce è di uno ogni dieci lavoratori impegnati nel cantiere.

Devono essere messe a disposizione dei lavoratori docce separate per sesso o comunque utilizzabili in maniera separata.

Docce e spogliatoi devono facilmente comunicare fra loro.

I locali delle docce devono consentire a ciascun lavoratore di rivestirsi senza impacci e in condizioni appropriate di igiene.

Le docce devono essere dotate di acqua corrente calda e fredda e di mezzi detergenti e per asciugarsi.

Più in dettaglio, la normativa di riferimento per la progettazione è rappresentata dall'Allegato XIII e dall'art.88 del DPR 320/56:

- Nei cantieri che occupano più di 100 lavoratori devono essere installate docce con acqua calda nel numero di almeno una ogni 25 lavoratori. Ogni posto doccia deve occupare una superficie di almeno un metro quadrato;
- le docce devono essere sistemate in locali chiusi, attigui agli spogliatoi, efficacemente protetti dagli agenti atmosferici ed opportunamente riscaldati;
- nei locali delle docce deve assegnarsi a ogni posto doccia uno spazio sufficiente per spogliarsi, convenientemente riparato e fornito di sgabello e attaccapanni;
- il pavimento dei locali destinati alle docce deve essere impermeabile, sistemato in modo da assicurare il deflusso delle acque e deve essere munito di griglia di legno;
- i cantieri che occupano fino a 100 lavoratori devono egualmente essere provvisti di docce con acqua calda, anche se realizzati con sistemi di fortuna, purché non in contrasto con le norme di igiene e con la decenza;
- devono essere forniti al lavoratore adatti mezzi detersivi e convenienti asciugatoi;
- l'acqua da usarsi nei lavandini e nelle docce deve avere i requisiti igienici richiesti dal particolare uso. Tutte le sorgenti, fonti, serbatoi di acqua priva dei necessari requisiti dovranno recare l'indicazione "NON POTABILE".

19.2.9. REFETTORI

I locali di riposo e di refezione devono essere forniti di sedili e di tavoli, ben illuminati, aerati e riscaldati nella stagione fredda. Il pavimento e le pareti devono essere mantenute in buone condizioni di pulizia.

Nel caso i pasti vengano consumati in cantiere, i lavoratori devono disporre di attrezzature per scaldare e conservare le vivande ed eventualmente di attrezzature per preparare i loro pasti in condizioni di soddisfacente igienicità.

I lavoratori devono disporre sul cantiere di acqua potabile in quantità sufficiente nei locali occupati, nonché nelle vicinanze dei posti di lavoro.

Nei locali di riposo e di refezione così come nei locali chiusi di lavoro è vietato fumare.

19.2.10. DORMITORI

I dormitori se stabili dovranno essere riscaldati, illuminati, dotati di gabinetti e lavabi, cucina, acqua potabile. Vi dovranno essere locali separati per sessi, letti individuali e non sovrapposti. Se vi sono più di 50 ospiti, vi dovrà essere un ambiente separato con almeno due letti ad uso infermeria.

I dormitori avranno i seguenti requisiti minimi:

costruzioni sollevate dal suolo o realizzate su suolo asciutto dove non penetri o ristagni l'acqua per un raggio di almeno 10 metri;

locali protetti dagli agenti atmosferici, dagli insetti, riscaldati, ventilati e illuminati; la cubatura dovrà essere di almeno 10 m³ per lavoratore e lo spazio fra un posto e l'altro di almeno 0,70 m con divieto di lettini sovrapposti salvo diversa autorizzazione della ASL. Nel caso in cui i letti siano collocati in due file, la distanza tra essi non dovrà essere inferiore a m 1,50.

dotazione per ogni lavoratore di letto con materasso, cuscino, lenzuola, federe, coperte oltre a sedile, attaccapanni e mensola individuali; in vicinanza dovranno essere collocati i servizi di cucina o refettorio, gabinetti e mezzi per la pulizia personale;

Le porte dovranno essere in numero di almeno una ogni 25 lavoratori.

19.3. ORGANIZZAZIONE DEL CANTIERE

19.3.1. RECINZIONI

In base all'art.109 del D.Lgs. 81/08, il cantiere, in relazione al tipo di lavori effettuati, deve essere dotato di recinzione avente caratteristiche idonee ad impedire l'accesso agli estranei alle lavorazioni.

I cantieri dovranno essere delimitati verso le aree esterne allo stesso, mediante la recinzione prevista dai regolamenti comunali e, dove non regolamentato, con una recinzione realizzata mediante montanti (ad es elementi tubolari), traversi e lamiera ondulata o paletti e rete metallica zincata ed eventualmente oscurata per un'altezza non inferiore a 2 metri.

Anche le aree di intervento dovranno essere delimitate tramite recinzione in plastica stampata rinforzata da crociere in filo d'acciaio di altezza pari ad almeno 1,2 metri, sostenuta da paletti metallici infissi nel terreno posti ad interasse massimo di 2 metri tra loro.

Per la protezione di percorsi pedonali nelle zone prospicienti il vuoto saranno realizzati parapetti normali costituiti da due correnti in tavole di legno, montanti infissi nel terreno od ancorati a strutture preesistenti, e tavola fermapiede capaci di resistere ad una spinta di 80 kg applicata in orizzontale in sommità.

Per la delimitazione di aree di lavoro in corrispondenza delle piste di cantiere e per la delimitazione stessa delle piste in zone rischiose (curve, forti pendenze, ecc.) saranno realizzate robuste recinzioni costituite ad esempio da barriere new jersey in plastica colorata riempite con acqua o sabbia).

L'Appaltatore dovrà presentare, al CEL, la documentazione del progetto delle recinzioni (attestante tra l'altro il dimensionamento effettuato) e provvedere alla regolare manutenzione delle stesse e della relativa segnaletica per tutta la durata dei lavori.

In presenza di lavori di media o lunga durata o quando le aree di lavoro si affacciano lungo la viabilità pubblica le aree stesse dovranno essere delimitate come previsto dal codice della strada, in via indicativa da una barriera continua, rigida, realizzata con lamiere grecate o ondulate, lamiere stirate o con blocchi in c.a. prefabbricati tipo New-Jersey con sovrapposta rete metallica.

L'altezza della barriera non dovrà essere inferiore a m. 2.00, inoltre, per evitare intrusioni, dovrà possedere la necessaria resistenza meccanica e dovrà garantire una durata nel tempo pari alla prevedibile durata dei lavori.

Di notte, l'esistenza della barriera, dovrà essere segnalata a mezzo di lampade elettriche, alimentate con tensione non superiore a 24 volt verso terra, di colore rosso o con sistemi a fiamma equivalenti.

Questa precauzione diventa un obbligo preciso qualora la recinzione insista su aree pubbliche o accessibili al pubblico.

In presenza di lavori di breve o brevissima durata in zone o aree non accessibili a terzi, e di ridotto sviluppo planimetrico, le zone dovranno essere delimitate con barriere mobili e/o transenne.

In ambito ferroviario, quando la delimitazione del cantiere sia prospiciente la linea ferroviaria, tali segnalazioni dovranno essere conformi a quanto prescritto dalle I.P.C. e dalla L.191/74, al fine di evitare confusione con la segnaletica ferroviaria.

In tutti i casi, comunque, si prescrive che la recinzione sia sempre tenuta in buono stato di conservazione, sia regolarmente mantenuta e che cartelli e lampade non siano manomessi, rimossi, e danneggiati.

In caso di manomissione, furto o danno, di elementi di recinzione, cartelli o lampade, essi dovranno essere immediatamente sostituiti.

Nel caso siano previsti appalti contemporanei in aree comprese nei confini del cantiere ma distinte dalle aree di intervento o nel caso che parte delle aree di cantiere siano date in uso ad imprese esterne ad esempio per l'installazione di impianti di betonaggio, le aree degli appalti contemporanei o le aree date in uso dovranno essere recintate con l'utilizzo di recinzioni del tipo di quelle impiegate per delimitare il cantiere verso l'ambiente esterno e dovranno essere dotate del proprio cartello di cantiere o identificativo dell'impresa esterna.

19.3.2. ACCESSI DI CANTIERE

Le aree di cantiere previste dovranno essere dotate di accessi distinti in carrabile e pedonale. Ogni accesso deve essere munito di serratura.

L'accesso al cantiere sarà vietato alle persone non addette ai lavori mediante cartelli.

Gli accessi dovranno essere regolamentati, eventualmente facendo ricorso a tesserini personali di riconoscimento, distribuiti dalla Direzione di cantiere dell'Appaltatore.

L'accesso in cantiere con automezzi è consentito soltanto alle persone specificamente autorizzate, a condizione che gli stessi siano parcheggiati in appositi spazi delimitati ed in modo tale da non arrecare intralcio alla circolazione.

L'appaltatore provvederà a rimuovere gli automezzi lasciati incustoditi che causano intralcio alla circolazione.

Gli automezzi soggetti ad omologazione, collaudo o verifiche, dovranno essere autorizzati dall'Appaltatore per l'accesso nel cantiere solo se provvisti delle certificazioni prescritte dalla vigente normativa.

19.3.3. VIABILITÀ INTERNA

L'art. 108 del D.Lgs. 81/2008 dispone che durante i lavori deve essere assicurata nei cantieri la viabilità delle persone e dei veicoli conformemente al punto 1 dell'allegato XVIII che definisce quanto segue:

- Le rampe di accesso al fondo degli scavi di splateamento o di sbancamento devono avere una carreggiata solida, atta a resistere al transito dei mezzi di trasporto di cui è previsto l'impiego, ed una pendenza adeguata alla possibilità dei mezzi stessi.
- L'accesso pedonale al fondo dello scavo deve essere reso indipendente dall'accesso carrabile; solo nel caso in cui non fosse possibile realizzare tale accesso, la larghezza delle rampe deve essere tale da consentire un franco di almeno 70 centimetri, oltre la sagoma di ingombro del veicolo. Qualora nei tratti lunghi il franco venga limitato ad un solo lato, devono essere realizzate piazzuole o nicchie di rifugio ad intervalli non superiori a 20 metri lungo l'altro lato;
- i viottoli e le scale con gradini ricavati nel terreno o nella roccia devono essere provvisti di parapetto nei tratti prospicienti il vuoto quando il disvello superi i 2 metri;
- le alzate dei gradini ricavati in terreno friabile devono essere sostenute, ove occorra, con tavole e paletti robusti o altri sistemi che garantiscano idonea stabilità;
- alle vie di accesso ed ai punti pericolosi non proteggibili devono essere apposte segnalazioni opportune e devono essere adottate le disposizioni necessarie per evitare la caduta di gravi dal terreno a monte dei posti di lavoro.

All'interno delle aree di cantiere la viabilità destinata ai mezzi dovrà essere separata da quella pedonale e dalle aree di lavoro in maniera ben visibile e sicura per tutta la durata dei lavori.

Sarà onere dell'Appaltatore provvedere alla regolare manutenzione delle piste per tutta la durata dei lavori al fine di garantire la corretta viabilità e la sicurezza delle operazioni di lavoro.

I pavimenti degli ambienti di lavoro e dei luoghi destinati al passaggio non devono presentare buche o sporgenze pericolose e devono essere in condizioni tali da rendere sicuro il movimento ed il transito delle persone e dei mezzi di trasporto. I pavimenti ed i passaggi non devono essere ingombrati da materiali che ostacolano la normale circolazione.

Il transito sotto i ponti sospesi, i ponti a sbalzo, le scale aeree e simili deve essere impedito con barriere o protetto con l'adozione di misure o cautele adeguate.

Nei cantieri a forte traffico o dove sono presenti condizioni di rischio sarà indispensabile la presenza di uno o più addetti a terra, facilmente riconoscibili, e dotati di indumenti ad alta visibilità che regolino il traffico in entrata e in uscita dalle aree di cantiere.

Le piste interne alle aree di cantiere dovranno essere larghe a sufficienza per consentire il transito contemporaneo dei mezzi pesanti nei due sensi di marcia ed avere, inoltre, un franco minimo di settanta centimetri oltre la sagoma.

L'Appaltatore sarà anche responsabile della regolazione del traffico e della fornitura, installazione e manutenzione dei dispositivi per il controllo dello stesso nelle aree di cantiere ed in prossimità degli accessi. In particolare, è tenuto a garantire come minimo:

- segnaletica temporanea direzionale normale e luminosa;
- sbarramenti provvisori;
- illuminazione temporanea con luci intermittenti e lanterne.

La sosta degli automezzi sui luoghi di lavoro dovrà essere effettuata per lo stretto tempo necessario alle operazioni di carico e scarico e con il mezzo sistemato in maniera tale da non recare intralcio alle lavorazioni, al passaggio di altri veicoli o all'esercizio ferroviario. In particolare, si riportano alcune indicazioni specifiche per lavori eseguiti in aree FS.

La permanenza nelle immediate vicinanze dei binari in esercizio e lo spostamento lungo gli stessi è un'operazione a rischio di investimento e pertanto dovrà avvenire sempre a seguito di autorizzazione o con scorta di personale FS, prestando comunque la massima attenzione.

19.3.4. ANDATOIE

Le andatoie devono avere larghezza non minore di m 0,60 quando siano destinate soltanto al passaggio di lavoratori e di m 1,20 se destinate al trasporto di materiale. La loro pendenza non deve essere maggiore del 50%. Le andatoie lunghe devono essere interrotte da pianerottoli di riposo ad opportuni intervalli; sulle tavole delle andatoie devono essere fissati listelli trasversali a distanza non maggiore del passo di un uomo carico (D.Lgs. 81/2008 art.130).

Le andatoie e le passerelle devono essere munite, verso il vuoto, di normali parapetti e tavole fermapiede.

Il piano di calpestio delle passerelle di legno deve essere formato da tavole da ponte e non da pannelli d'armatura; le tavole inoltre devono essere ben accostate tra loro ed inchiodate.

20. ORGANIZZAZIONE DEL PRONTO SOCCORSO NEI CANTIERI

20.1. TIPOLOGIA DI PRESIDIO SANITARI

Il datore di lavoro, tenendo conto della natura dell'attività e delle dimensioni dell'azienda o dell'unità produttiva, sentito il medico competente ove nominato, prende i provvedimenti necessari in materia di primo soccorso e di assistenza medica di emergenza, tenendo conto delle altre eventuali persone presenti sui luoghi di lavoro e stabilendo i necessari rapporti con i servizi esterni, anche per il trasporto dei lavoratori infortunati (D.Lgs. 81/2008 art.45).

Il datore tra gli obblighi previsti nell'art.18 del D.Lgs.81/2008, designa i lavoratori incaricati di primo soccorso.

Le caratteristiche minime delle attrezzature di primo soccorso, i requisiti del personale addetto e la sua formazione, individuati in relazione alla natura dell'attività, al numero dei lavoratori occupati ed ai fattori di rischio sono individuati dal decreto ministeriale 15 luglio 2003, n.388 e dai successivi decreti ministeriali di adeguamento e nel rispetto dell'allegato IV punto 5 del D.Lgs.81/2008.

In riferimento alla distanza da posti pubblici permanenti di pronto soccorso e dalla tipologia di attività svolta nel cantiere in oggetto dovranno essere disponibili:

- una camera di medicazione;
- cassette di pronto soccorso;
- pacchetti di medicazione,
- i cui contenuti sono stabiliti dal DPR 388/2003.

In caso di attività in galleria ci si atterrà a quanto previsto dagli art. 96, 97 e 98 del DPR 320/56.

La camera di medicazione sarà posta in un locale convenientemente aerato ed illuminato, riscaldato nella stagione fredda e fornito di un lettino con cuscino, coperte di lana, acqua per bere e lavarsi, sapone e asciugamani nonché dei necessari presidi sanitari. Questi dovranno essere affidati ad un infermiere o, in difetto, ad una persona pratica di servizi di infermeria, per curare la buona conservazione dei locali, degli arredi e dei materiali destinati al pronto soccorso.

L'Appaltatore dovrà dare evidenza nel POS delle modalità di gestione del pronto soccorso indicando, in particolare, l'organizzazione e la composizione delle squadre in relazione alle lavorazioni da svolgere e secondo le indicazioni che dovranno essere fornite dal proprio Medico competente.

20.2. LOGISTICA

Il locale adibito a camera di medicazione e i presidi sanitari dovranno essere facilmente raggiungibili e la loro collocazione, in luogo igienicamente adeguato, dovrà essere resa nota ai lavoratori e segnalata in modo visibile.

20.3. SEGNALETICA

I presidi sanitari saranno opportunamente segnalati mediante cartelli con pittogramma bianco su sfondo verde (secondo le indicazioni del Allegato XXV del D.Lgs. 81/08) e posizionati in prossimità dei presidi sanitari, in luoghi facilmente visibili.

L'Impresa appaltatrice dovrà indicare, a mezzo di cartello affisso nel luogo di custodia dei presidi sanitari, ed in prossimità del posto telefonico, il numero di emergenza per la chiamata dell'autoambulanza e l'indirizzo della struttura pubblica di Pronto Soccorso più prossima al cantiere.

Dovranno inoltre essere esposti dei cartelli con l'indicazione dei primi soccorsi da portare agli infortunati.

20.4. FORMAZIONE DELLA SQUADRA DI PRONTO SOCCORSO

Per quanto attiene ai cantieri all'aperto, ove sia prevista una camera di medicazione, dovrà essere preventivata la presenza di un infermiere (o personale adeguato formato).

In riferimento a quanto previsto dall'art.45 del D.Lgs. 81/08 l'Appaltatore, tenendo conto della natura dell'attività e delle dimensioni del cantiere sentito il medico competente ove previsto, prende i provvedimenti necessari in materia di pronto soccorso e di assistenza medica di emergenza, tenendo conto delle altre eventuali persone presenti sui luoghi di lavoro e stabilendo i necessari rapporti con i servizi esterni e designa i lavoratori incaricati dell'attuazione dei provvedimenti di emergenza.

Le caratteristiche minime delle attrezzature di pronto soccorso, i requisiti del personale addetto e la sua formazione sono individuati in relazione alla natura dell'attività, al numero dei lavoratori occupati e ai fattori di rischio.

In caso di lavori in sottoterraneo, nell'ambito del campo di applicazione del DPR 320/56, dovranno essere presi in considerazione i seguenti aspetti:

nei cantieri che occupano almeno 150 lavoratori per turno ed in quelli in cui, indipendentemente dal numero dei lavoratori occupati, vi sia o possa ritenersi probabile la presenza di gas infiammabili o esplosivi, dovrà essere istituita, per ciascun turno di lavoro, una squadra di salvataggio.

Il numero dei componenti ciascuna squadra di salvataggio dovrà essere adeguato alla pericolosità dei lavori od alla estensione del cantiere; in ogni caso non può essere inferiore a cinque elementi, in essi compreso un caposquadra.

I componenti la squadra di salvataggio dovranno essere volontari, avere età compresa fra i 21 anni ed i 45 anni, possedere le attitudini necessarie alle prestazioni loro richieste, conoscere la topografia del sotterraneo ed essere facilmente reperibili in caso di necessità.

L'attrezzatura necessaria per l'equipaggiamento delle squadre di salvataggio è custodita in adatto locale situato in prossimità dell'imbocco del sotterraneo e non può essere utilizzata per altri scopi.

Oltre ai comuni attrezzi di lavoro, dovranno essere disponibili i necessari mezzi di emergenza, quali estintori, lampade di sicurezza, toboga, coperta. Dovranno inoltre essere disponibili autorespiratori ed indumenti protettivi ed incombustibili in numero corrispondente ai componenti la squadra di salvataggio ed agli elementi di riserva.

Dovrà essere altresì disponibile un adeguato numero di bombole di ossigeno di ricambio per gli autorespiratori.

L'attrezzatura ed i mezzi di cui ai commi precedenti dovranno essere mantenuti in condizioni di efficienza e di pronto impiego.

Nei cantieri ove non sia obbligatoria l'istituzione delle squadre di salvataggio dovranno essere prescelti in numero adeguato e, in ogni caso complessivamente non inferiore a nove, lavoratori volontari idonei ad intervenire in operazioni di soccorso o di salvataggio.

Negli stessi cantieri dovranno essere tenuti disponibili almeno quattro autorespiratori con un numero adeguato di bombole di ossigeno di ricambio e gli altri mezzi di emergenza necessari.

Le squadre di salvataggio dovranno avere un adeguato numero di elementi di riserva per il rimpiazzo di componenti indisponibili o per il rafforzamento del servizio in caso di emergenza.

Elementi di riserva dovranno altresì essere designati per il servizio di soccorso previsto dall'articolo precedente.

I componenti delle squadre di salvataggio ed i lavoratori designati per il soccorso, nonché gli elementi di riserva, dovranno essere addestrati e periodicamente allenati nell'uso dei mezzi di protezione e di soccorso.

Da parte dello stesso Appaltatore dovrà essere approntata ed affissa una lista che riporti i nominativi dei lavoratori incaricati dell'attività di pronto soccorso all'interno del cantiere. Questi dovranno essere stati formati con adeguato grado di conoscenza sulle norme di soccorso di infortunati e sull'uso dei presidi sanitari (come stabilito dall'art.37 D.Lgs. 81/08).

20.5. VISITE MEDICHE

Per le visite mediche, si rimanda al protocollo sanitario dell'Appaltatore che dovrà essere allegato al POS della stessa.

Nel caso siano previste lavorazioni che esponano i lavoratori a sostanze nocive (agenti chimici, biologici, ecc.) dovranno essere previsti accertamenti sanitari specifici preventivi (effettuati cioè prima dell'assunzione o prima dell'inizio dei lavori) nonché periodici.

Quando le attività di cantiere prevedono la sorveglianza sanitaria si dovrà:

- indicare il nominativo del Medico Competente;
- organizzare, su sua indicazione, sorveglianza ed emergenza sanitaria.

Le visite mediche sono altresì finalizzate alla verifica di assenza di condizioni di alcol dipendenza e di assunzione di sostanze psicotrope e stupefacenti.

20.6. INDICAZIONI SULLE PROCEDURE DI EMERGENZA SANITARIA

20.6.1. PROCEDURA DI EMERGENZA SANITARIA

L'impresa dovrà predisporre una procedura di emergenza sanitaria che preveda tra l'altro:

- La presenza costante in cantiere di un responsabile dell'emergenza che in caso di infortunio o di malore di un lavoratore, dia l'allarme al più vicino posto di soccorso pubblico, e coordini con questo le modalità per raggiungere l'infortunato allo scopo di prestargli i primi soccorsi, e, all'occorrenza, provvedere al suo ricovero.
- La reperibilità, in caso di bisogno, di un medico.
- La presenza di uno o più telefoni di emergenza con linea dedicata (in riferimento alle dimensioni del cantiere) e di un cartello che riporta gli indirizzi e i numeri telefonici di centri attrezzati per il pronto soccorso.
- La costante disponibilità di un mezzo di trasporto atto a trasferire il lavoratore, laddove l'infortunio lo consenta, al più vicino posto di soccorso. La disponibilità dovrà essere prevista in prossimità di lavorazioni particolari, come, ad esempio, i fronti di scavo delle gallerie, i tratti lungo linea, ecc.
- L'esposizione in luogo facilmente visibile ed accessibile ed in prossimità dei telefoni, di un cartello per le chiamate d'emergenza indicante:
 - Numero da chiamare (118, ecc.)
 - Informazioni da fornire (indirizzo del cantiere e relativo telefono, descrizione dell'evento, condizione dell'infortunato, strada per raggiungere il cantiere, ecc.).
- La verifica delle condizioni di accessibilità al cantiere da parte di mezzi di soccorso.

- La verifica periodica della quantità, delle condizioni igieniche e della scadenza dei presidi farmaceutici di primo soccorso.

20.6.2. NOTIFICA DEI DANNI E INFORTUNI

Per ogni infortunio sarà redatta da parte dell'Appaltatore una "scheda d'infortunio", allo scopo di accertare le circostanze e le cause che hanno determinato l'accadimento, il rispetto delle misure di sicurezza previste e le modalità operative eseguite. Copia di tale scheda dovrà essere trasmessa, non oltre le 48 ore, al CEL, onde intraprendere eventuali azioni correttive al fine di evitare il ripetersi dell'accadimento riscontrato.

L'appaltatore è tenuto ad osservare la procedura predisposta da ITALFERR per la comunicazione di eventi incidentali e di infortuni in cantiere (PP 0000130 A). La procedura prevede che per eventi quali Infortuni/incidenti gravi: "infortuni con prognosi iniziale superiore a 15 giorni o in cui siano coinvolte più persone o nei quali sia stato coinvolto l'esercizio ferroviario" venga attivata la comunicazione immediata dall'Appaltatore al Direttore Lavori/CEL.

Per consentire l'operatività della procedura:

- a) il DL/CEL trasmetterà la propria Lista di Reperibilità all'Impresa Appaltatrice, con l'obbligo di inserire detta lista nel Piano di Emergenza/Piano operativo di Sicurezza, nell'elenco dei soggetti che devono essere avvertiti in caso di incidente/infortunio.
- b) Il DL/CEL, tramite il Piano operativo di sicurezza redatto dall'Impresa Appaltatrice, dovrà disporre dei nominativi e recapiti telefonici delle seguenti figure:
 - Direttore tecnico di cantiere,
 - Responsabile del Servizio di Prevenzione e Protezione;
 - Comuni interessati;
 - Ospedali;
 - Vigili del fuoco;
 - Carabinieri;
 - Polizia di Stato;
 - Protezione Civile;
 - ASL;
 - ISPESL;
 - Direzione Provinciale del Lavoro.

21. COORDINAMENTO

21.1.1. PRESCRIZIONI GENERALI DI COORDINAMENTO

In questo paragrafo sono elencate alcune prescrizioni generali di coordinamento che si dovranno adottare in aggiunta alle prescrizioni specifiche indicate nella Sezione Particolare del PSC e derivanti dall'analisi del Progetto, del Programma Lavori e del contesto in cui si svolgeranno le lavorazioni.

- Organizzare riunioni di Coordinamento in previsione di concomitanza di lavorazioni di differente specializzazione nella stessa area di lavoro.
- Indossare D.P.I. idonei sia alla lavorazione svolta dall'addetto che alla protezione delle lavorazioni che si svolgono in aree limitrofe (p.es. otoprotettori).
- Verificare l'utilizzo costante, da parte di tutto il personale operante in zone di traffico dei mezzi di cantiere, di indumenti ad alta visibilità e di classe idonea.
- Impiegare personale a terra per manovre difficili o per segnalare agli automezzi le modalità di passaggio in aree dove sono in corso altre lavorazioni.
- Organizzare le attività in modo che non vi siano altre lavorazioni nelle aree prossime e sottostanti a quelle che richiedono l'impiego di macchinari per la posa di elementi in altezza.
- Delimitare l'area interessata dalle attività in altezza in modo da impedire il passaggio o la sosta di persone e mezzi nelle aree sottostanti.
- Verificare che non siano in corso altre attività entro il raggio d'azione degli apparecchi di sollevamento.
- Organizzare, attraverso riunioni di coordinamento, il trasporto sia con carri ferroviari, sia su strada, dei materiali nelle aree di lavoro.
- Definire in maniera precisa i percorsi dei mezzi di cantiere ed organizzarli in maniera tale da prevenire interferenze con le aree di lavoro.

Utilizzo prodotti chimici e/o pericolosi

Prima dell'inizio delle attività lavorative da parte dell'impresa è necessario indicare i prodotti utilizzati e portare a conoscenza delle maestranze e del coordinatore per la sicurezza dei lavoratori i pericoli esistenti per il loro utilizzo anche attraverso schede di sicurezza quando previste dal quadro normativo vigente.

Rischio da investimento da veicoli circolanti nell'area di cantiere

Il rischio di investimento, peraltro presente in quasi tutte le lavorazioni prima descritte, dovrà essere ridotto oltre che da una maggiore attenzione dei lavoratori e dall'eventuale segnalamento (sonoro e visivo) dello stesso, anche dalla delimitazione delle zone di maggior rischio tramite transennatura.

21.2. COORDINAMENTO CON ALTRI APPALTI

Quando nel corso dei lavori sopraggiunga la presenza di un appalto terzo, di comune committenza, non nota al momento della redazione del PSC, il Responsabile dei Lavori dovrà informare i diversi CEL e promuovere un coordinamento tra loro per definire le modalità operative di esecuzione dei lavori in sicurezza. Le imprese coinvolte dovranno uniformarsi alle modalità di coordinamento stabilite dal/i CEL.

Quando nel corso dei lavori sopraggiungessero appalti terzi, di diversa committenza, i Committenti (Referenti di Progetto), dovranno coordinarsi tra loro e promuovere un coordinamento tra i Responsabili dei Lavori che, a loro volta, dovranno informare i CEL affinché questi attivino il coordinamento operativo ai fini della realizzazione dei lavori in sicurezza. Le imprese presenti in cantiere dovranno uniformarsi a quanto stabilito dai CEL.

Quando nello stesso cantiere si trovino ad operare imprese gestite direttamente da RFI con imprese gestite da Italferr la promozione del coordinamento è a cura di RFI. Il coordinamento della sicurezza e dei lavori sono regolati tramite «Verbali delle reciproche incombenze», redatti nelle riunioni, indette da RFI, alle quali partecipano IF, il compartimento interessato dai lavori, il DL di ogni appalto, i CEL di ogni appalto e le imprese con i loro direttori tecnici o tramite delegati.

Gestione subappalti

In caso di subappalto da parte dell'impresa aggiudicataria dei lavori questa, avrà cura di verificare i requisiti tecnico-professionali dei subappaltatori in riferimento al quadro normativo vigente e richiederà alle stesse la redazione del POS coi relativi allegati delle attività lavorative di loro pertinenza assolutamente prima che queste entrino in cantiere.

21.3. COORDINAMENTO DELLE LAVORAZIONI E FASI

Spetterà all'impresa appaltatrice dell'opera l'organizzazione del cantiere e la predisposizione di servizi igienico-assistenziali in numero sufficiente per tutti i lavoratori, dipendenti sia propri che di subappaltatori autorizzati (ovvero fornitori in opera) od autonomi, presenti in cantiere.

Le imprese subappaltatrici avranno facoltà di predisporre in cantiere ulteriori servizi, aree di deposito, aree di lavorazione di tipo fisso (officine) compatibilmente con gli spazi disponibili nell'area, previa autorizzazione da parte dell'impresa appaltatrice e del coordinatore per l'esecuzione, da valutare nelle riunioni di coordinamento in cantiere.

Sarà inoltre compito dell'impresa appaltatrice verificare periodicamente lo stato di conservazione e provvedere, in caso di necessità, al ripristino delle condizioni di sicurezza di attrezzature, piste di servizio, impianti, ecc., con particolare riferimento ai ponteggi per le opere d'arte, in quanto saranno utilizzati da più persone data la presenza di più imprese e lavoratori autonomi.

Viabilità principale di cantiere per mezzi meccanici

Fase di pianificazione - Descrizione:

Al termine della recinzione del cantiere dovrà provvedersi, ove necessario, alla definizione dei percorsi carrabili e pedonali, limitando, per quanto consentito dalle specifiche lavorazioni da eseguire, il numero di intersezioni tra i due livelli di viabilità. Nel tracciamento dei percorsi carrabili, si dovrà considerare una larghezza tale da consentire un franco non minore di 70 centimetri almeno da un lato, oltre la sagoma di ingombro del veicolo; qualora il franco venga limitato ad un solo lato per tratti lunghi, devono essere realizzate piazzole o nicchie di rifugio ad intervalli non superiori a m 20 lungo l'altro lato.

Inoltre dovranno tenersi presenti tutti i vincoli derivanti dalla presenza di condutture e/o di linee aeree presenti nell'area di cantiere.

Zone di carico e scarico - Fase di pianificazione

Descrizione:

Le zone di carico e scarico, nonché di stoccaggio dei materiali, sono state individuate e dimensionate in funzione delle quantità da collocare. Tali quantità sono state calcolate tenendo conto delle esigenze di lavorazioni contemporanee.

Le superfici destinate allo stoccaggio di materiali, sono state dimensionate considerando la tipologia dei materiali da stoccare, e opportunamente valutando il rischio seppellimento legato al ribaltamento dei materiali sovrapposti.

Trattandosi nel caso specifico di lavori su strada, ove non sia possibile individuare zone idonee si potranno utilizzare, salvo diverso parere della Direzione lavori e in ogni caso dopo apposita autorizzazione, le aree di sosta (piazzola di sosta) più vicine al posto di lavoro, salvo provvedere alla bonifica e pulizia dell'area alla fine del turno di lavoro e secondo quanto specificato ed indicato nell'allegata planimetria di cantiere. In ogni caso, in sede di cantierizzazione dell'opera l'Impresa appaltatrice provvederà a specificare dettagliatamente le aree individuate per lo stoccaggio, nonché le modalità operative di recinzione e accesso/uscita da esse.

21.4. MODALITA' ORGANIZZATIVE DELLA COOPERAZIONE, DEL COORDINAMENTO E DELLA RECIPROCA INFORMAZIONE TRA LE IMPRESE/LAVORATORI AUTONOMI

COORDINAMENTO DELLE IMPRESE ESECUTRICI E DEI LAVORATORI AUTONOMI

L'impresa appaltatrice provvederà al coordinamento delle altre imprese esecutrici o lavoratori autonomi secondo quanto prevista dal piano di sicurezza e coordinamento e dal Capitolato speciale di affidamento. Nell'ambito di questo coordinamento, sarà compito dell'impresa aggiudicataria trasmettere alle imprese

esecutrici e fornitrici la documentazione della sicurezza, incluse tutte le decisioni prese durante le riunioni per la sicurezza ed i sopralluoghi e le ispezioni in cantiere eseguiti dal coordinatore per l'esecuzione. Le imprese esecutrici dovranno documentare al coordinatore per l'esecuzione ed al responsabile dell'impresa aggiudicataria, l'adempimento delle eventuali prescrizioni emanate mediante l'invio di formale comunicazione.

Per quanto riguarda il piano operativo di sicurezza delle imprese esecutrici, in esso dovranno essere formalizzati gli obblighi e le responsabilità delle stesse e cioè:

applicazione di quanto indicato nel piano di sicurezza e coordinamento;

il dovere d'identificare gli ulteriori rischi derivanti dalle tecniche utilizzate per le proprie lavorazioni integrandoli nel proprio piano operativo di sicurezza e comunicandoli con esso all'impresa esecuttrice ed al coordinatore della sicurezza per l'esecuzione dell'opera;

l'adozione delle idonee misure di sicurezza per far fronte ai rischi derivanti dalla tecnica utilizzata nonché ai rischi derivanti dall'ambiente di lavoro che è sotto il loro diretto controllo;

la cooperazione con l'impresa aggiudicataria e con le altre imprese esecutrici;

la richiesta del preventivo consenso del progettista, del direttore dei lavori, dell'aggiudicataria e del coordinatore per l'esecuzione, per eventuali cambiamenti del progetto, relativamente alla propria parte di lavori da eseguire, e delle procedure di lavoro;

la richiesta del preventivo consenso dell'impresa esecuttrice e del coordinatore per l'esecuzione, per l'applicazione delle proprie norme o procedure di sicurezza interne.

A tal proposito si riporta di seguito il Fac-simile procedura per redazione e gestione del P.O.S. per le imprese sub affidatarie

21.4.1. PROCEDURA IN MERITO ALLA REDAZIONE E GESTIONE DEL P.O.S.:

1. REDAZIONE E GESTIONE DEL P.O.S.

Il P.O.S. dovrà essere redatto in due copie complete di tutti gli allegati e CONSEGNATO all'R.S.P.P. della Impresa appaltatrice per la valutazione iniziale

Tutte le copie dovranno essere firmate in originale dalle seguenti figure:

- Datore di lavoro
- Rappresentante dei lavoratori per la sicurezza
- Responsabile del servizio di Prevenzione e Protezione dei rischi.

UN'ULTERIORE COPIA DOVRA' ESSERE TENUTA IN CANTIERE A DISPOSIZIONE DEGLI ORGANI DI VIGILANZA

Il P.O.S. dovrà essere consegnato all'IMPRESA COMMITTENTE almeno 10 giorni prima dell'ingresso in cantiere.

L'impresa committente visionerà il P.O.S. ed in caso di carenze rilevanti ne richiederà le opportune integrazioni prima di trasmetterlo al CSE.

Il Committente. trasmetterà il P.O.S. al CSE almeno quindici giorni prima del previsto ingresso in cantiere da parte dell'impresa interessata.

Il CSE valuterà il P.O.S. entro cinque giorni dalla sua presentazione, inoltrando immediatamente all'impresa interessata la sua valutazione.

Nel caso in cui il P.O.S. sia ritenuto INIDONEO il CSE provvederà contestualmente a comunicare al RL. l'esito della valutazione mentre l'impresa interessata avrà l'obbligo di provvedere urgentemente ad integrarlo.

La stessa impresa comunicherà al CSE il PIANO aggiornato nei tempi tecnici necessari, onde consentire una nuova valutazione del suddetto documento antecedente il suo ingresso in cantiere.

Nel caso in cui il P.O.S. dovesse essere valutato IDONEO CON PRESCRIZIONI dovrà essere ugualmente integrato con urgenza dall'impresa interessata entro e non oltre i dieci giorni successivi il proprio ingresso in cantiere.

L'impresa in caso di nuovo appalto deve comunicare al CSE un nuovo PIANO OPERATIVO DI SICUREZZA riferito alle lavorazioni da effettuare. Ciò varrà anche in caso di affidamento di un lavoro simile già svolto ma in una diversa area di cantiere (L. 11 Febbraio 1994 N. 109, Art. 431, 2° comma)

Sono obbligati a presentare il P.O.S. al CSE. tutte le imprese ed i lavoratori artigiani, solo qualora dovessero avere dipendenti e le ditte prestatrici d'opera come nolo a caldo.

21.4.2. MODALITA' DI VERIFICA DEL RISPETTO DELLE PRESCRIZIONI OPERATIVE IMPOSTE PER LE LAVORAZIONI INTERFERENTI

Il presente P.S.C. prevede la pianificazione di un certo numero di riunioni di coordinamento con le imprese esecutrici in determinati momenti dell'esecuzione dell'opera (una riunione prima dell'inizio di ogni fase lavorativa indicata sul cronoprogramma). Ulteriori riunioni, che terranno conto delle lavorazioni e dei pericoli ad esse legati, verranno programmate nella fase esecutiva dei lavori da parte del CSE.

Prima di iniziare una fase di lavoro, dovranno essere concordate le modalità esecutive, anche in relazione al P.O.S. dell'impresa esecutrice della specifica lavorazione, e le relative misure di sicurezza da adottare. Le modalità esecutive concordate potranno richiedere un aggiornamento del suddetto P.O.S.

Prima di consegnare il P.O.S. deve essere fatta una riunione preliminare di coordinamento ed il verbale deve essere allegato al P.O.S.

Procedure di coordinamento

L'Impresa Appaltatrice, le Imprese esecutrici e le eventuali Imprese subappaltatrici devono:

- partecipare alle riunioni indette dal Coordinatore in fase di esecuzione;
- assolvere ai compiti di gestione diretta delle procedure di Piano.

Le riunioni di coordinamento sono parte integrante del presente Piano e la loro convocazione e gestione dovrà essere a cura del Coordinatore in fase di esecuzione dei lavori (CSE); i convocati delle Imprese devono obbligatoriamente partecipare, pena la segnalazione alla Committenza di inadempienze rispetto quanto previsto dal presente Piano.

Procedura riunioni di coordinamento

a)Principio guida

Le riunioni di coordinamento sono parte integrante delle procedure di gestione esecutiva e costituiscono fase fondamentale per assicurare l'applicazione delle disposizioni contenute nel P.S.C.

b)Esempi di procedure

Il C.S.P. prevede, fin d'ora, l'attivazione di una serie di R.C. in relazione alle ipotesi specifiche dell'opera in oggetto.

Si definisce un criterio generale per la programmazione delle R.C.:

Fase prima dell'inizio dei lavori

Prima riunione di coordinamento

Seconda riunione di coordinamento

Terza riunione di coordinamento

Riunione con terzi ("vicini")

Fase di esecuzione dei lavori

Riunione di coordinamento ordinaria

Riunione di coordinamento straordinaria

Riunione di coordinamento "Nuove Imprese"

La convocazione, la gestione e la presidenza delle riunioni è compito del CSE.

La convocazione delle riunioni di coordinamento può avvenire tramite semplice lettera, fax, messaggio telematico o comunicazione verbale o telefonica. I rappresentanti delle Imprese convocati dal CSE sono obbligati a partecipare.

La verbalizzazione, con apposita schedatura, delle riunioni svolte diviene parte integrante dell'evoluzione del PSC in fase operativa.

Prima riunione di coordinamento

La prima riunione di coordinamento è finalizzata all'inquadramento e all'illustrazione del piano oltre all'individuazione delle figure con particolari compiti all'interno del cantiere e delle procedure definite. In tale riunione le Imprese convocate devono presentare eventuali proposte di modifica al programma lavori ed alle fasi di sovrapposizione ipotizzate nel Piano in fase di predisposizione da parte del CSP.

Seconda riunione di coordinamento

Durante la seconda riunione di coordinamento avviene la consegna del piano operativo o sostitutivo.

Terza riunione di coordinamento

La terza riunione di coordinamento ha lo scopo di permettere ai RSL di ricevere adeguati chiarimenti in merito alle procedure previste nel piano.

Quarta riunione di coordinamento

La quarta riunione di coordinamento ha lo scopo di permettere l'informazione ai "vicini" (terzi) in modo che siano verificate le situazioni specifiche del piano in relazione alle situazioni al contorno.

Riunione di coordinamento ordinaria

La riunione di coordinamento ordinaria deve essere ripetuta, a discrezione del CSE, in relazione all'andamento dei lavori, per definire le azioni da svolgere durante lo svolgimento degli stessi.

Riunione di coordinamento straordinaria

Nel caso di situazioni, procedure o elementi particolari il CSE ha facoltà di indire riunioni di coordinamento straordinarie.

Riunione di coordinamento "Nuove Imprese"

Nel caso di ingressi in tempi successivi di Imprese nominate in seguito dalla committenza e nel caso non sia possibile comunicare le informazioni a questi soggetti nelle riunioni ordinarie, il CSE ha facoltà di indire una riunione apposita.

In ogni caso è facoltà del CSE predisporre ulteriori riunioni di coordinamento.

In ogni caso è obbligo dei soggetti invitati partecipare alle riunioni di coordinamento

Programmazione delle riunioni di coordinamento

Aspetto essenziale del processo relativo alle RC è la definizione di una programmazione delle riunioni prima dell'inizio dei lavori e delle riunioni ordinarie in fase di PS in modo da permettere la precisa individuazione di queste all'interno della programmazione.

Procedura di gestione Operativa

Le procedure di gestione operative rappresentano gli strumenti principali del PS in fase operativa pertanto va attivato un processo di gestione.

Elementi base a titolo di esempio sono:

a) Il CSE deve operare in cantiere sul monitoraggio delle situazioni operative producendo il Rapporto di visita di cantiere

b) Procedura di interfaccia Impresa/CSE. Questa procedura assume ruolo di principale strumento di verifica previsto dalle procedure di gestione del PSC, permettendo al DTC di segnalare le situazioni particolari al CSE in relazione al programma lavori ed alle sovrapposizioni, e di conseguenza, impostare le procedure di rispetto normativo e quanto riportato sul piano.

21.5. DISPOSIZIONI PER LA CONSULTAZIONE DEGLI RLS

21.5.1. Consultazione dei Rappresentanti dei Lavoratori per la Sicurezza

Misure Preventive e Protettive generali:

- 1) Consultazione del RLS: misure organizzative;

PRESCRIZIONI ORGANIZZATIVE:

Consultazione del RLS. Prima dell'accettazione del Piano di Sicurezza e di Coordinamento e delle modifiche significative apportate allo stesso, il Datore di Lavoro di ciascuna impresa esecutrice dovrà consultare il Rappresentante dei Lavoratori per la Sicurezza e fornirgli tutti gli eventuali chiarimenti sul contenuto del piano. In riferimento agli obblighi previsti sarà cura dei Datori di Lavoro impegnati in operazioni di cantiere indire presso gli uffici di cantiere o eventuale altra sede riunioni periodiche con i Rappresentanti dei Lavoratori per la Sicurezza. I verbali di tali riunioni saranno trasmessi al Coordinatore della Sicurezza in fase di Esecuzione.

21.5.2. Cooperazione e coordinamento delle attività

Misure Preventive e Protettive generali:

- 1) Cooperazione e coordinamento delle attività: misure organizzative;

PRESCRIZIONI ORGANIZZATIVE:

Cooperazione e coordinamento delle attività. Prima dell'inizio dei lavori ed ogni qualvolta si ritenga necessario, il Coordinatore della Sicurezza in fase di Esecuzione può riunire i Datori di Lavoro delle imprese esecutrici ed i lavoratori autonomi per illustrare i contenuti del Piano di Sicurezza e Coordinamento, con particolare riferimento agli aspetti necessari a garantire il coordinamento e la cooperazione, nelle interferenze, nelle incompatibilità, nell'uso comune di attrezzature e servizi.

22. GESTIONE EMERGENZE

22.1. INDICAZIONI GENERALI PER LA GESTIONE DELLE EMERGENZE

Tutte le attività relative alla gestione delle situazioni d'emergenza sul cantiere sono a carico dell'Appaltatore, che organizza a tale fine un servizio specificamente dedicato.

Nel presente capitolo vengono fornite in via del tutto generale alcune indicazioni all'Impresa per l'organizzazione di tale servizio e per la redazione del piano di emergenza.

L'Appaltatore dovrà:

- predisporre il piano d'emergenza ed evacuazione elaborato in conformità ai criteri di cui all'allegato VIII del D.M 10/03/98 "Criteri generali di sicurezza antincendio e per la gestione dell'emergenza nei luoghi di lavoro";
- designare alla prevenzione incendi, lotta antincendio e gestione delle emergenze lavoratori che dovranno aver frequentato un corso di formazione della durata stabilita nel D.M. 10/3/98 e conseguito, ove necessario, l'attestato di idoneità tecnica.

L'impresa appaltatrice dovrà coordinare i piani di emergenza delle imprese subappaltatrici.

22.2. PIANO DI EMERGENZA

Il piano di emergenza dell'Impresa dovrà porsi l'obiettivo di indicare le misure da attuare in caso di pericoli gravi ed immediati.

Il D.Lgs. 81/08 attribuisce al datore di lavoro i seguenti compiti relativi alla gestione delle emergenze, che dovranno essere definiti in tale piano:

- organizza i necessari rapporti con i servizi pubblici competenti in materia di primo soccorso, salvataggio, lotta antincendio e gestione dell'emergenza;
- designare preventivamente i lavoratori incaricati dell'attuazione delle misure di prevenzione incendi e lotta antincendio, di evacuazione dei luoghi di lavoro in caso di pericolo grave e immediato, di salvataggio, di primo soccorso e, comunque, di gestione dell'emergenza;
- informa tutti i lavoratori che possono essere esposti a un pericolo grave e immediato circa le misure predisposte e i comportamenti da adottare;
- programma gli interventi, prende i provvedimenti e dà istruzioni affinché i lavoratori, in caso di pericolo grave e immediato che non può essere evitato, possano cessare la loro attività, o mettersi al sicuro, abbandonando immediatamente il luogo di lavoro;
- adotta i provvedimenti necessari affinché qualsiasi lavoratore, in caso di pericolo grave ed immediato per la propria sicurezza o per quella di altre persone e nell'impossibilità di contattare il competente superiore

gerarchico, possa prendere le misure adeguate per evitare le conseguenze di tale pericolo, tenendo conto delle sue conoscenze e dei mezzi tecnici disponibili.

- In dettaglio il piano di emergenza avrà come principali obiettivi di:
- individuare tutte le emergenze che possono coinvolgere l'attività, la vita e la funzionalità del cantiere;
- definire esattamente i compiti di ognuno durante la fase di emergenza;
- prevenire e limitare rischi per le persone;
- organizzare contromisure tecniche per ogni tipo di emergenza;
- coordinare gli interventi;
- evitare che l'attivazione del piano di emergenza, a causa di un evento, possa provocare ulteriori emergenze di altro tipo;
- portare soccorso al personale coinvolto in un incidente;
- coordinare l'intervento interno con quelli degli enti di soccorso esterni;
- registrare tutti i casi di incidenti avvenuti durante la vita del cantiere;
- stabilire tutte le operazioni di ripristino delle attività al termine di una emergenza.

Il documento del piano dovrà essere comprensibile a tutti gli addetti, particolare riguardo va posta alla presenza di personale straniero, e immediatamente applicabile alle situazioni di pericolo.

22.2.1. PREREQUISITI TECNICO FORMATIVI ALL'ATTUAZIONE DEL PIANO DI EMERGENZA

Per la stesura del piano di emergenza è necessario verificare ed eventualmente sviluppare i seguenti argomenti:

a) formazione e informazione del personale

Al personale di cantiere dovranno essere impartiti due diversi tipi di corsi di formazione sulle problematiche dell'emergenza:

- un corso, di tipo informativo generale, dovrà essere indirizzato a tutto il personale;
- un corso più approfondito dovrà essere svolto per gli addetti all'emergenza.

I corsi dovranno essere ripetuti periodicamente per tenere aggiornato il personale.

b) Informazioni per chi accede al cantiere

All'interno di ogni cantiere in luoghi centrali e facilmente consultabili, dovranno esistere appositi cartelli con le indicazioni sul comportamento da tenere in caso di emergenza che riguardano:

- le misure di protezione da adottare in caso di emergenza;

- i comportamenti da tenere in caso di emergenza.

c) Percorsi di emergenza

Tutti i percorsi di emergenza che conducono in luoghi sicuri statici o dinamici dovranno essere adeguatamente segnalati ed illuminati (se necessario) con impianto elettrico normale e di sicurezza.

Detti percorsi dovranno essere tenuti sgombri da materiale d) Mezzi e attrezzature d'intervento

Debbono essere installati, a seconda delle necessità, mezzi ed attrezzature, opportunamente segnalati e distribuiti; in particolare:

- mezzi di estinzione portatili costituiti da estintori idonei per l'ambiente da proteggere (polvere chimica, anidride carbonica, gas);
- idranti e/o nspi antincendio in grado di operare su tutta la superficie da proteggere;
- impianti di spegnimento automatico idrici (Sprinkler) a gas e a CO₂, installati in ambienti particolari (depositi di bombole, depositi di combustibili, ecc.);
- attrezzature ausiliarie di soccorso necessarie per l'intervento (asce, pale, corde, ecc.);
- mezzi di protezione individuali (guanti, autoprotettori, maschere, cappucci, coperte).
- attrezzature a disposizione per segnalare e gestire l'allarme: impianto di diffusione sonoro, telefono, telefoni portatili, cercapersone, ecc.
- Dovrà esistere un'adeguata scorta di attrezzature e mezzi d'estinzione e di intervento da utilizzare in caso di incendio, situata in area facilmente accessibile e segnalata.
- Sarebbe opportuno che il sistema di allarme sia strutturato in modo tale da fornire la possibilità di comunicazioni distinte per aree a rischio diverso e per rischi diversi.

22.2.2. CONTENUTI DEL PIANO

- Si fornisce nel seguito una traccia per i contenuti del piano.
- Informazioni generali
- Informazioni sul sito e sull'ambiente.
- Informazioni generali sul luogo e sull'attività.
- Informazioni su tutte le vie di accesso interne ed esterne con dettaglio sulla viabilità, larghezza, ecc.
- Generalità sugli apprestamenti logistici e sulle aree di intervento, zone uffici, magazzini o depositi, impianti ecc..
- Zone a rischio particolare.
- Quantità e qualità dei materiali pericolosi presenti.

- Notizie su addestramenti di evacuazione e antincendio e dotazioni in materiale e macchine.

22.2.3. IDENTIFICAZIONE DELLE POSSIBILI EMERGENZE

In questa sezione saranno indicate in dettaglio tutte le possibili emergenze rilevanti che potranno richiedere l'applicazione del piano di emergenza.

Dovranno essere valutate le modalità di intervento per il soccorso del personale nelle aree di più difficile accesso (scavi a cielo aperto, gallerie, ecc) in relazione all'evolversi delle lavorazioni.

I rischi saranno collegati con le aree dove essi possono originarsi e quelle dove possono propagarsi.

22.2.4. EMERGENZA PER RISCHIO INCENDIO, ALLAGAMENTO, SOSTANZE TOSSICO/NOCIVE

Tra le cause di emergenza individuate dovrà essere posta particolare attenzione ad incendi , allagamenti e spandimento di sostanze tossiche e/o nocive generalmente possibili in ogni tipo di cantiere; in ogni caso dovranno essere previste le modalità di comunicazione e collaborazione con gli enti di soccorso esterni sia per ciò che riguarda i rischi trasmessi dal cantiere all'esterno sia viceversa ad esempio nel caso di eventi pluviali particolari dovrà essere possibile conoscere in anticipo le possibilità di esondazione e quindi di allagamento delle aree di cantiere.

22.2.5. MISURE PREVENTIVE

Dovranno essere descritte le misure esistenti in ciascuna area di intervento e nei cantieri base, tra cui:

- la classificazione delle aree di rischio;
- gli impianti antincendio fissi e mobili;
- i sistemi di segnalazione e allarme (pulsanti di allarme, sistemi di rivelazione, sirene, ecc.).

22.3. L'ORGANIZZAZIONE DI EMERGENZA

In questo paragrafo saranno descritte nel dettaglio i metodi per affrontare una qualunque delle emergenze previste.

Di seguito viene fornita un elenco degli argomenti su cui verterà questo capitolo del piano. Per ogni argomento viene data da una breve descrizione dei contenuti.

a) Coordinamento dell'emergenza

In questa parte si darà una serie di indicazioni utili sulla funzione di tale centro e si elencheranno tutte le «facilities» (telefoni, cercapersone, riserve di estintori ecc.) di cui tale centro sarà dotato, tra cui:

- il comando del segnalatore acustico d'emergenza;
- un telefono collegato alle linee esterne in grado di funzionare anche in assenza di corrente;
- l'elenco dei numeri telefonici necessari per un pronto intervento;
- un pacchetto di medicazione;
- una radio per le chiamate di emergenza in grado di funzionare anche in assenza di corrente e dotata di batterie suppletive.

b) Coordinatore dell'emergenza

L'Appaltatore prima dell'inizio dei lavori dovrà nominare una persona tecnicamente competente (e un suo sostituto) che sia presente costantemente in cantiere quale Coordinatore dell'emergenza ed il cui nominativo verrà comunicato al Coordinatore per l'Esecuzione dei Lavori.

Nel caso si manifesti un pericolo grave il Coordinatore dell'emergenza gestirà e coordinerà gli interventi necessari per affrontare la situazione di emergenza.

c) Addetti al servizio di gestione delle emergenze e lotta antincendio

In base all'art. 6 del D.M. 10/3/1998, il datore di lavoro dovrà designare dei lavoratori incaricati dell'attuazione delle misure di protezione incendi, lotta antincendio e gestione dell'emergenza, ed assicurare agli stessi adeguata formazione (art. 7).

I cantieri in sotterraneo per la costruzione di gallerie di lunghezza superiore a 50 m rappresentano luoghi di lavoro ove si svolgono attività per le quali, ai sensi dell'art. 6 comma 3 dello stesso decreto, è previsto che i lavoratori incaricati dell'attuazione delle misure di prevenzione incendi, lotta antincendio e gestione delle emergenze, conseguano l'attestato di idoneità tecnica di cui all'art. 3 della legge 28/11/96 n. 609.

La squadra di emergenza avrà il compito di intervenire nelle situazioni di pericolo, e sarà addestrata allo scopo mediante periodiche esercitazioni. L'Appaltatore provvederà a nominare un capo squadra per la squadra di emergenza.

L'Appaltatore, prima dell'inizio delle attività di cantiere, presenterà al Coordinatore per l'Esecuzione le squadre di emergenza ed illustrerà la dotazione fornita per affrontare gli interventi prevedibili.

In questo ambito saranno date indicazioni anche per il ricorso agli enti esterni, quali ad esempio:

- autorità pubbliche (polizia, servizi);
- servizi pubblici antincendio (Vigili del Fuoco) e definiti i ruoli di coordinamento con enti o autorità come quelle succitate.

d) Attivazione delle procedure per l'emergenza

Nel caso si manifesti un pericolo grave il coordinatore dell'emergenza provvederà a disporre quanto necessario relativamente all'evacuazione del personale.

L'attivazione delle procedure di evacuazione verrà notificata a tutti mediante il sistema di allarme. Il sistema di allarme dovrebbe consentire anche di notificare l'inizio di una situazione di emergenza (ad esempio in caso di principio d'incendio) o il raggiungimento di una situazione di cessato pericolo.

Una volta notificata la necessità di evacuazione, i lavoratori, con la sola eventuale eccezione della squadra di emergenza per cui valgono disposizioni diverse, dovranno allontanarsi dai posti di lavoro seguendo le istruzioni riportate al punto seguente.

e) **Compiti e procedure generali**

Il capo cantiere, o in caso di sua assenza un preposto suo delegato, è l'incaricato, che dovrà dare l'ordine di evacuazione in caso di pericolo grave ed immediato.

Il capo cantiere, o in caso di sua assenza un preposto suo delegato, è l'incaricato che una volta dato il segnale di evacuazione provvederà a chiamare telefonicamente i soccorsi.

Gli operai presenti nel cantiere, al segnale di evacuazione, metteranno in sicurezza le attrezzature e si allontaneranno dal luogo di lavoro verso un luogo più sicuro (ingresso cantiere).

Il capo cantiere, o in caso di sua assenza un preposto suo delegato, è l'incaricato che giornalmente, verificherà che i luoghi di lavoro, le attrezzature la segnaletica rimangano corrispondenti alla normativa vigente, segnalando le anomalie e provvedendo alla sostituzione, adeguamento e posizionamento degli apprestamenti di sicurezza.

f) **Comportamento dei lavoratori nei casi di emergenza**

In caso di emergenza i lavoratori dovranno mantenere la calma ed agire rapidamente evitando, comunque, ogni comportamento che possa suscitare panico o intralcio all'esodo.

In caso di evacuazione, ogni lavoratore dovrà sospendere immediatamente il proprio lavoro evitando di creare situazioni di rischio (in particolare dovrà spegnere o disattivare le macchine utilizzate) e recarsi celermente e secondo la via più breve al punto di raccolta. Nel punto di raccolta il coordinatore dell'emergenza effettuerà l'appello del personale.

g) **Mezzi di comunicazione**

L'Appaltatore dovrà provvedere a dotare i lavoratori presenti in cantiere, con particolare attenzione ai lavori che si svolgono lungo linee ferroviarie e in sotterraneo, di efficaci mezzi di comunicazione per l'uso normale e per le emergenze.

I telefoni dovranno essere posti nell'ufficio e nell'area di cantiere (o lungo la linea ferroviaria o la costruenda galleria) in riferimento all'estensione dello stesso e ad eventuali normative e/o note regionali).

In questo ambito saranno fornite informazioni di dettaglio anche sui metodi di comunicazione fra zona e zona mediante allarmi concatenati, procedure di segnalazione, ecc.

Saranno infine elencati tutti i numeri di riferimento per contattare le Autorità Competenti più vicine (Prefettura, Vigili del Fuoco, ecc.).

h) Criteri di evacuazione

In questa parte saranno indicati i criteri e i metodi per l'allontanamento del personale da una determinata area di rischio, nonché le caratteristiche di tutte le vie di fuga, i punti di raccolta e i metodi di registrazione del personale.

Naturalmente tutto questo comprende non solo le vie di fuga all'aperto ma, specialmente, tutte le vie di fuga da fabbricati opere in sotterraneo ecc., quali scale di accesso, porte di sicurezza e non, ascensori, montacarichi, passerelle, corridoi in sicurezza, aree scoperte, ecc.

i) Luoghi di raccolta del personale

L'Appaltatore dovrà prevedere luoghi di raccolta del personale definibili come luoghi "sicuri", ubicati sempre in superficie e facilmente individuabili da appositi cartelli.

j) Piani di intervento medico

I piani saranno redatti con la guida del medico competente in apposito documento.

k) Addestramento ed aggiornamento del piano

I cantieri per loro natura sono soggetti a frequenti modifiche e spostamenti di personale; ciascuna modifica dovrà essere riportata immediatamente e puntualmente sul piano di emergenza che dovrà continuamente rispecchiare la situazione reale del cantiere.

In questo paragrafo saranno fornite le modalità e i tempi di aggiornamento del piano di emergenza interno nonché le metodologie di addestramento del personale all'uso di tale documento; infine sarà indicato il/i responsabile/i degli aggiornamenti al piano.

l) Elencazioni varie

Il piano conterrà un elenco particolareggiato di:

- edifici, magazzini, ecc. facenti parte dell'intervento con indicazioni su planimetria delle vie di fuga e dei punti di rischio;
- accessi pedonabili e carrabili dell'impianto;
- strade primarie e secondarie interne;
- idranti, naspi, estintori portatili e carrellati, veicoli antincendio, riserve di acqua antincendio e schiuma e sistemi di pompaggio, allarmi fissi automatici e manuali, disponibili;
- sostanze pericolose in stoccaggio e in uso con indicazione della loro ubicazione;
- quantità di personale interno ed esterno mediamente presente;
- impianti pericolosi con indicazione della loro ubicazione;

- principali protezioni passive;
- composizione numerica addetti operativi alla sicurezza.

m) Procedure operative per l'emergenza

Questa è la parte fondamentale di tutto il piano di emergenza; fornisce informazioni di dettaglio su come dare l'allarme a tutto il cantiere, come informare il personale, la lista dei numeri di telefono interni, la procedura di avvertimento del personale ed infine il metodo di messa all'erta e gli strumenti per chiamare gli addetti all'emergenza e il responsabile o il suo vice.

Il piano di emergenza dovrà poi contenere le procedure per fronteggiare qualunque tipo di emergenza significativa.

Saranno descritti gli scenari di accadimento per le varie aree di rischio identificando tutto quello che dovrà essere espletato per evitare gravi conseguenze durante una situazione di pericolo.

Saranno così fornite informazioni, per ogni tipo di incidente (incendio, esplosione, rilascio gas, sovratemperatura, spillamenti di liquidi nocivi o infiammabili) sulle azioni che dovranno eseguire le persone al lavoro nell'area coinvolta nel rischio, sulle responsabilità dei preposti, in che modo e quando il personale dovrà eseguire l'esodo e dove raccogliersi, chi avvertire sia all'interno che all'esterno del cantiere, quali misure adottare per circoscrivere l'emergenza (evitare ad esempio la propagazione di un incendio), quali mezzi antincendio impiegare per ogni area di pericolo e di quali sicurezze passive usufruire.

Sarà necessaria una descrizione delle azioni degli addetti alla sicurezza per ogni emergenza, anche nel caso che si voglia richiedere l'ausilio di mezzi esterni (ad esempio Vigili del Fuoco più vicini).

Saranno indicati sia i criteri di allontanamento che le persone responsabili per tali operazioni. Saranno fornite informazioni di dettaglio su tutte le procedure per la chiusura di una emergenza. Si tratterà cioè di fornire le procedure per la segnalazione della fine dello stato di allerta, sia con mezzi acustici che ottici, il ritorno per tutti gli addetti all'attività lavorativa, la segnalazione agli enti esterni ed infine tutte le azioni di "follow-up".

Fra tali azioni rammentiamo quelle relative ai controlli a tappeto per l'eliminazione della possibilità di un ripetersi dell'emergenza a breve termine (ad esempio un incendio covante erroneamente considerato spento ed invece in procinto di riaccensione), per la delimitazione delle aree coinvolte nell'incidente per evitare errate manovre o accessi non voluti di personale non specializzato o mancante dei dovuti permessi.

Inoltre saranno individuati gli interventi per segnalare all'interno e all'esterno nel più breve tempo possibile, la zona fuori servizio o comunque quella dove si prevede un intervento per ripristinare la situazione deteriorata dall'emergenza.

Infine il documento darà le indicazioni di carattere generale per ripristinare lo stato di normalità; ad esempio per quanto riguarda le apparecchiature antincendio, come riempire i serbatoi di liquido estinguente (polvere,

schiuma, ecc.), riavvolgere le manichette dopo averle lasciate ad asciugare, verificare che tutte le dotazioni antincendio siano pronte per una nuova emergenza nel più breve tempo possibile.

n) Indagine sulla emergenza

Sarà necessario fornire un circostanziato resoconto di qualsiasi incidente ed eseguire una analisi di quanto accaduto cercando di comprendere i motivi operativi, di gestione e/o manutenzione che hanno portato ad una certa emergenza coinvolgendo, in modo più o meno grave, beni e persone.

Il personale della sicurezza fornirà:

- relazione dettagliata sull'area dove è avvenuta l'emergenza specificando anche le altre aree di rischio coinvolte. Tale relazione conterrà anche indicazioni sui beni o le persone danneggiate nell'incidente;
- analisi di dettaglio delle cause e degli effetti dell'incidente considerando le varie circostanze, in presenza delle quali tale incidente potrebbe ripetersi in diverse condizioni operative;
- fotografie delle aree di rischio, rapporti di tutti coloro che hanno partecipato attivamente alla emergenza (addetti alla squadra antincendio, responsabili, capireparto, ecc.).
- Andrà quindi condotta, a posteriori, un'analisi dei rischi per incendio, esplosione, rilascio gas, spargimento liquidi pericolosi, in modo da poter proporre tutto quello che dovrà essere variato nell'impianto o nei sistemi di sicurezza per evitare il ripetersi dell'emergenza.

o) Allegati al piano

Di seguito è riportato un elenco sommario dei documenti grafici che dovrebbero essere allegati ad un piano di emergenza come ausilio a chi dovrà applicare le procedure e delle informazioni contenute nel documento:

- schemi di marcia e di processo di tutte le utilities (acqua, aria compressa, vapore, ecc.);
- planimetrie di tutto l'impianto contenente zone di lavoro, di stoccaggio, di produzione di energia, ecc.;
- planimetrie di dettaglio di ogni singola area di rischio con indicazione puntuale degli stoccaggi pericolosi, delle vie di fuga e delle zone più pericolose;
- schema planimetrico antincendio con indicazione, per ogni area, di tutte le sicurezze attive e passive e soprattutto dei sistemi e delle apparecchiature attive;
- schemi dei collegamenti elettrici e della rete di comunicazione e di segnalazione automatica e manuale;
- elenco dei numeri di telefono, interni ed esterni all'impianto compresi i servizi per ogni zona di rischio;
- elenco delle Autorità Competenti della Provincia e della Regione in cui è situato lo stabilimento;
- schemi planimetrici del percorso delle tubazioni contenenti fluidi pericolosi, infiammabili, o tossici/nocivi con indicazione del valvolame principale;
- diagramma di flusso delle attività e degli addetti all'emergenza e delle interconnessioni con le autorità esterne (USL, Protezione Civile, Comando Provinciale dei Vigili del Fuoco).

p) Prove simulate di emergenza

Le prove simulate di emergenza hanno per oggetto sia l'ipotesi di eventi che coinvolgono una zona di lavorazione, sia situazioni che interessano un'area più ampia e, al limite, l'intera area del cantiere.

Le prove simulate dovranno avere fra l'altro le seguenti finalità:

- verificare se i piani operativi di emergenza rispondono efficacemente alla esigenza di controllo ed eliminare le situazioni anomale per prevenire o minimizzare le conseguenze degli incidenti;
- controllare l'efficienza e l'affidabilità delle attrezzature e dei mezzi predisposti, nonché la validità delle procedure;
- rilevare il grado di adeguatezza delle sistemazioni strutturali (vie di uscita, zone di raccolta, ecc.);
- verificare la prontezza di azione e decisione dei Responsabili e la corretta applicazione delle procedure;
- sensibilizzare ed addestrare tutto il personale alla effettuazione di tutti i compiti stabiliti ed all'uso dei mezzi predisposti per meglio rispondere, qualora gli eventi ipotizzati si dovessero verificare realmente.
- Le prove saranno effettuate sia in condizioni di orario di normale lavoro, sia in condizioni di particolare difficoltà (es. notte, festivi, ecc.).
- Si darà preavviso delle prove con anticipo il più ridotto possibile, a discrezione dei responsabili. Saranno previste:
- Prove simulate di «Emergenza Generale» che coinvolge l'intero cantiere con raccolta nei punti stabiliti di tutto il personale presente, salvo quello che, come eventualmente previsto, dovrà garantire la continuità dell'esercizio. La frequenza delle prove sarà di 1 volta/anno circa.
- Prove simulate di «Emergenza» che coinvolge ogni singola area e che ne simula la messa in sicurezza e l'evacuazione. La prova dovrà essere rigorosamente predisposta per consentire la più realistica realizzazione compatibilmente con le esigenze produttive del cantiere. La frequenza delle prove sarà di 1 volta/anno per ogni zona.