

COMUNE DI NAPOLI

SERVIZIO PIANIFICAZIONE URBANISTICA GENERALE

RICHIEDENTE:

BD IMMOBILIARE SRL - AMM. SIG. DURACCIO VINCENZO
VIALE FORMISANO 46 - S. GIORGIO A CREMANO (NA)

Descrizione:

PROGETTO PER UNA STRUTTURA DA ADIBIRE AD ATTIVITA' COLLETTIVE QUALI LUDOTECA
GINNASTICA ATTIVA E PASSIVA - SPORTELLO INFORMATIVO E DI ASCOLTO DA REALIZZARE
AI SENSI DELL'EX ART. 56 DELLE NORME TECNICHE DI ATTUAZIONE AL PRG DI NAPOLI
IN NAPOLI ALLA VIA ORONZIO COSTA 47 - FOGLIO 106 PARTICELLA 103

Data:

GENNAIO 2019

IL TECNICO

ELABORATI:

1 - PSC



Sommario

- 1 Sezione 1 - Copertina e intestazione del piano di sicurezza
- 2 Sezione 2 - Sommario
- 3 Sezione 3 - Premessa e dichiarazione di conformità del PSC
 - 3.1 Assoggettamento del cantiere al D.Lgs. 81/2008
 - 3.2 Dichiarazione di conformità all'Allegato XV del T.U.S.L. e ad altre norme
- 4 Sezione 4 - Identificazione e descrizione dell'opera
- 5 Sezione 5 - Individuazione dei soggetti con compiti di sicurezza
 - 5.1 Soggetti con compiti di sicurezza
 - 5.2 Imprese o lavoratori autonomi
- 6 Sezione 6 - Relazione
 - 6.1 Rischi in riferimento all'area ed all'organizzazione di cantiere
 - 6.2 Rischi in riferimento alle lavorazioni interferenti
 - 6.3 Rischi aggiuntivi rispetto a quelli propri delle singole imprese o dei lavoratori autonomi
- 7 Sezione 7 - Scelte progettuali ed organizzative, procedure, misure preventive e protettive
 - 7.1 Scelte, procedure, misure, in riferimento all'area di cantiere
 - 7.1.1 Caratteristiche dell'area di cantiere
 - 7.1.2 Presenza nell'area del cantiere di linee aeree e condutture sotterranee
 - 7.1.3 Fattori esterni che comportano rischio per il cantiere
 - 7.1.4 Lavori stradali e autostradali, elementi minimi contro i rischi derivanti dal traffico circostante
 - 7.1.5 Elementi minimi contro il rischio di annegamento
 - 7.1.6 Rischi per l'area circostante
 - 7.2 Scelte, procedure, misure, in riferimento all'organizzazione di cantiere
 - 7.2.1 Modalità da seguire per la recinzione del cantiere, gli accessi e le segnalazioni
 - 7.2.2 Servizi igienico-assistenziali
 - 7.2.3 Viabilità principale di cantiere
 - 7.2.4 Impianti di alimentazione e reti principali di elettricità, acqua, gas ed energia di qualsiasi tipo
 - 7.2.5 Impianti di terra e di protezione contro le scariche atmosferiche
 - 7.2.6 Disposizioni per dare attuazione a quanto previsto dall'articolo 102 del T.U.S.L.
 - 7.2.7 Disposizioni per dare attuazione a quanto previsto dall'articolo 92, c. 1, lett. c) del T.U.S.L.
 - 7.2.8 Modalità di accesso dei mezzi di fornitura e dei materiali
 - 7.2.9 Dislocazione degli impianti di cantiere
 - 7.3 Scelte, procedure, misure, in riferimento alle lavorazioni
 - 7.3.3 Contro il rischio di caduta dall'alto
 - 7.3.6 Contro i rischi derivanti da estese demolizioni o manutenzioni, etc.

- 7.3.7 Contro i rischi di incendio o esplosione...
- 7.3.8 Contro i rischi derivanti da sbalzi eccessivi di temperatura
- 7.3.9 Contro il rischio di elettrocuzione
- 7.3.10 Contro il rischio rumore
- 7.3.11 Contro il rischio dall'uso di sostanze chimiche

- 8 Sezione 8 - Interferenze tra le lavorazioni - prescrizioni operative, misure preventive e protettive, e dispositivi di protezione individuale
- 8.1 Analisi delle interferenze
- 8.2 Prescrizioni operative per lo sfasamento spaziale o temporale

- 9 Sezione 9 - Misure di coordinamento
- 9.1 Previsione di uso comune
- 9.2 Procedure generali

- 10 Sezione 10 - Modalità operative della cooperazione e del coordinamento tra i datori di lavoro
- 10.1 Disposizioni
- 10.2 Precisazione

- 11 Sezione 11 - Organizzazione pronto soccorso, antincendio, evacuazione
- 11.1 Gestione comune delle emergenze
- 11.2 Strutture presenti sul territorio

- 12 Sezione 12 - Durata prevista delle lavorazioni
- 12.2 Entità presunta del cantiere
- 12.3 Fasi di lavoro e riferimento alle relative operazioni di lavoro

- 13 Sezione 13 - Stima dei costi per la sicurezza

- 14 Sezione 14 - Disciplinare
- 14.1 Premessa
- 14.2 Descrizione sommaria del cantiere e delle opere, affidamento di incarico
- 14.3 Definizioni
- 14.4 Richiamo alla legislazione vigente
- 14.5 Mansioni
- 14.6 Procedure e controlli generali ai fini della sicurezza
- 14.6.1 Contenuti del POS e informazioni generali
- 14.6.2 Oneri dell'appaltatore/affidatario e appalti/affidamenti diretti
- 14.6.3 Consegna del piano
- 14.6.4 Riunioni di coordinamento
- 14.6.5 Prima riunione di coordinamento
- 14.6.6 Sopralluogo in cantiere
- 14.6.7 Programma dei lavori, modifiche
- 14.6.8 Modifiche alle lavorazioni o varianti al progetto
- 14.6.9 Recapito dei soggetti interessati
- 14.6.10 Identificazione dei lavoratori

- 14.7 Disposizioni tecniche generali complementari
- 14.7.1 Interferenze - Accesso al cantiere di terzi
- 14.7.2 Trasporti
- 14.7.3 Dotazione minima di DPI
- 14.7.4 Osservanza delle schede tecniche
- 14.7.5 Movimentazione manuale dei carichi
- 14.7.6 Rumore
- 14.7.7 Macchine senza isolamento di terra
- 14.7.8 Macchine
- 14.7.9 Abbigliamento ad alta visibilità
- 14.8 Notifica preliminare
- 14.9 Penali
- 14.10 Sospensione dei lavori e ritardi nell'esecuzione dei lavori
- 14.11 Accettazione e applicazione
- 14.11.1 Accettazione del piano - validità contrattuale del piano
- 14.11.2 Obbligo contrattuale di esecuzione delle opere in sicurezza
- 14.11.3 Attività del Coordinatore per l'Esecuzione dei lavori, avvio dei lavori
- 14.12 Applicazione del piano
- 14.13 Vigenza della normativa in materia di sicurezza e salute al di fuori dei limiti del cantiere
- 14.14 Sovrapposizione di norme e prescrizioni
- 14.15 Nomina del Direttore di Cantiere
- 14.16 Idoneità dei POS, procedure complementari
- 14.16.1 Procedura per il ricevimento e per la valutazione
- 14.16.2 Procedure complementari o di dettaglio
- 14.17 Divieto di accesso al cantiere in assenza di accettazione del POS
- 14.18 Oneri derivanti dall'applicazione dei piani di sicurezza, modalità di corresponsione e contabilizzazione degli stessi
- 14.19 Rischi specifici propri dell'attività delle imprese e dei lavoratori autonomi
- 14.20 Liquidazione degli oneri per la sicurezza alle imprese subappaltatrici
- 14.21 Formazione e informazione delle figure incaricate dall'impresa affidataria per l'attuazione dell'art. 97 T.U.S.L.

15 Sezione 15 - Disposizioni speciali

omissis

16 Disposizioni per le singole lavorazioni

17 Sezione 17 - Layout di cantiere, schemi grafici

17.1 Layout di cantiere

17.2 Schemi grafici

18 Sezione 18 – Fotografie

3 Sezione 3 - Premessa e dichiarazione di conformità del PSC

3.1 Assoggettamento del cantiere al D.Lgs. 81/2008 s.m.

Il cantiere di cui al presente piano è soggetto al D.Lgs. 9 aprile 2008 n. 81 (T.U.S.L.) come modificato dal D.Lgs. 3 agosto 2009 n. 106, Titolo IV recante le “Misure per la salute e sicurezza nei cantieri temporanei e mobili”, riscontrandosi le condizioni di all’art. 88 del suddetto decreto.

Il presente documento è il “piano di sicurezza e di coordinamento” di cui all’art.91, c. 1, lett. a) e di cui all’art. 100 del già richiamato decreto.

DUVRI - valutazione dei rischi da interferenza con l’attività aziendale

Il cantiere di cui al presente piano non è altresì assoggettato alle procedure di cui al D.Lgs. 9 aprile 2008 n. 81 (T.U.S.L.), art. 26, c. 1 e segg., ed è pertanto non soggetto alla redazione del DUVRI.

3.2 Dichiarazione di conformità all’Allegato XV del T.U.S.L. e ad altre norme

A seguito di quanto al punto 2.1, ed ai fini dell’approvazione e validazione del piano, con la sottoscrizione del frontespizio il professionista coordinatore dichiara che:

IL PRESENTE PSC È CONFORME ALLE SPECIFICHE DI CUI AL D.LGS. 81/2008 S.M.

come dettagliatamente indicate all’Allegato XV, punto 2

Corrispondenza PSC - T.U.S.L. (D.Lgs. 9 aprile 2008 n. 81, Testo unico sicurezza lavoro)

Il presente PSC esamina puntualmente gli elementi richiamati dall’Allegato XV, punto 2.1.2 (elementi minimi) secondo lo schema delle corrispondenze di seguito riportato;

2.1.2, lett. a) - gli elementi minimi si trovano in:
Sezione 4 - Identificazione e descrizione dell’opera

2.1.2, lett. b) - gli elementi minimi si trovano in:
Sezione 5 - Individuazione dei soggetti con compiti di sicurezza

2.1.2, lett. c) - gli elementi minimi si trovano in:
Sezione 6 - Relazione

2.1.2, lett. d) - gli elementi minimi si trovano in:
Sezione 7 - Scelte progettuali ed organizzative, procedure, misure preventive e protettive

2.1.2, lett. e) - gli elementi minimi si trovano in:
Sezione 8 - Interferenze tra le lavorazioni - prescrizioni operative, misure preventive e protettive, e dispositivi di protezione individuale

2.1.2, lett. f) - gli elementi minimi si trovano in:
Sezione 9 - Misure di coordinamento

2.1.2, lett. g) - gli elementi minimi si trovano in:

Sezione 10 - Modalità operative della cooperazione e del coordinamento tra i datori di lavoro

2.1.2, lett. h) - gli elementi minimi si trovano in:

Sezione 11 - Organizzazione pronto soccorso, antincendio, evacuazione

2.1.2, lett. i) - gli elementi minimi si trovano in:

Sezione 12 - Durata prevista delle lavorazioni

2.1.2, lett. l) - gli elementi minimi si trovano in:

Sezione 13 - Stima dei costi per la sicurezza

e sono adeguatamente integrati e completati, al fine della piena rispondenza ai requisiti di cui al T.U.S.L. art. 100, di cui all'Allegato XV punto 2.1.1, con le seguenti sezioni:

Sezione 14 - Disciplinare

Sezione 15 - Disposizioni speciali per tipologie di cantiere

Sezione 16 - Disposizioni per le singole lavorazioni

Sezione 17 - Layout di cantiere, schemi grafici

Sezione 18 - Fotografie

Osservanza delle "Linee guida 2006"

Condividendone i principi e le modalità esposte, il Coordinatore ha sviluppato questo piano in osservanza degli indirizzi esposti nelle Linee guida per l'applicazione del D.P.R. 222/2003, approvate dalla Conferenza delle Regioni e Province autonome nella riunione del 1° marzo 2006.

4 Sezione 4 - Identificazione e descrizione dell'opera

(Elementi di cui al D.Lgs. 81/2008 s.m., Allegato XV, punto 2.1.2 lett. a)

Indirizzo del cantiere

VIA O. COSTA 47 - NAPOLI

Descrizione del contesto

I luoghi dove saranno eseguite le lavorazioni sono gli appartamenti e parte di immobile sito al piano T e 1° del condominio di via dei O. Costa 47. Il Fabbricato consente l'accesso agli appartamenti attraverso due scale indipendenti situate sui due lati opposti degli appartamenti ed è servito anche di ascensore (attualmente non funzionanti). All'interno è presente un cortile condominiale che verrà utilizzato per le operazioni di carico e scarico dei materiali di risulta e di quelli occorrenti per le lavorazioni.

Descrizione sintetica dell'opera

L'opera da realizzare è rappresentata dalla ristrutturazione delle abitazioni esistente al 1° piano da adibire a ludoteca e area ginnastica attiva/passiva con centro di ascolto al piano terra. Le lavorazioni sono quelle normalmente previste nella ristrutturazione di un immobile adibito a civile abitazione. Le alimentazioni elettrica/idrica saranno uniche per gli uffici al 1° piano, mentre quello gli altri piani saranno alimentati a parte.

Committente B.D. IMMOBILIARE SRL

Recapito committente
.....
.....
tel. 0.....-.....
fax. 0.....-.....

Responsabile dei lavori in fase di progettazione ING. VINCENZO MEROLA

Recapito del responsabile dei lavori in fase di p.
.....
.....
tel. 0....-.....
fax. 0....-.....

Responsabile dei lavori in fase di esecuzione

Recapito del responsabile dei lavori in fase di e.
.....
.....
tel. 0....-.....
fax. 0....-.....

Coordinatore per la progettazione -ING. VINCENZO MEROLA

Recapito coordinatore progettazione
.....
.....
tel. 0....-.....
fax. 0....-.....

Coordinatore per la esecuzione -ING. GENNARO FIORILLO

Recapito coordinatore esecuzione
.....
.....
tel. 0....-.....
fax. 0....-.....

5 Sezione 5 - Individuazione dei soggetti con compiti di sicurezza

(Elementi di cui al D.Lgs. 81/2008 s.m., Allegato XV, punto 2.1.2 lett. b)

La presente sezione del P.S.C., “piano di sicurezza e di coordinamento” è predisposta per essere necessariamente completata ed aggiornata, in particolare l’individuazione delle imprese e lavoratori autonomi sarà aggiornata in base all'appalto, agli eventuali subappalti ed alle opere effettivamente affidate alle diverse imprese.

L’aggiornamento della sezione può essere eseguito dal Coordinatore per l’esecuzione dei lavori mediante ristampa completa del piano aggiornato, o anche, a discrezione del Coordinatore, mediante semplice ristampa della presente **Sezione 5** aggiornata, da custodirsi in allegato al piano o comunque a disposizione dei soggetti legittimamente interessati.

Allo stato attuale non è dato di sapere o di stimare il numero di imprese che opereranno, è però doveroso ipotizzare (anche ai fini della nomina del Coordinatore) che in cantiere saranno chiamate ad operare più imprese.

Qualora non vi sia subappalto (perchè non previsto o autorizzato, o perchè non richiesto dall'Appaltatore/affidatario) e tutte le operazioni di lavoro siano eseguite da un'unica impresa, sarà sufficiente aggiornare il piano con i dati dell'Appaltatore/affidatario (impresa 1 nell’elenco che segue).

Qualora i lavori siano affidati ad A.T.I. (associazione temporanea di imprese) o Consorzio, esclusivamente ai fini del presente piano e della sua applicazione l’impresa mandataria o capogruppo

viene assimilata all'Appaltatore (di cui alla presente anagrafica di cantiere), le imprese mandanti o consorziate ai Subappaltatori.

Nel presente piano "Appaltatore" ed "Affidatario" sono termini equivalenti ed individuano l'impresa affidataria di cui al T.U.S.L. (Testo unico sicurezza lavoro, D.Lgs. 9 aprile 2008 n. 81), art. 89, c. 1, lett. i) che con l'accettazione del piano riceve in capo in forma esclusiva gli oneri di cui all'art. 97 del T.U.S.L.

5.1 Soggetti con compiti di sicurezza

Committente AMMINISTRATORE B.D. IMMOBILIARE SRL

Recapito committente
.....
.....
tel. 0....-.....
fax. 0....-.....

Responsabile dei lavori in fase di progettazione AMMINISTRATORE B.D. IMMOBILIARE SRL

Recapito del responsabile dei lavori in fase di p.
.....
.....
tel. 0....-.....
fax. 0....-.....

Responsabile dei lavori in fase di esecuzione AMMINISTRATORE B.D. IMMOBILIARE SRL

Recapito del responsabile dei lavori in fase di e.
.....
.....
tel. 0....-.....
fax. 0....-.....

Coordinatore per la progettazione

Recapito coordinatore progettazione
.....
.....

Coordinatore per la esecuzione - ING. GENNARO FIORILLO

Recapito coordinatore esecuzione

.....
.....

tel.

fax.

5.2 Imprese o lavoratori autonomi

Identificativo	Impresa 1
Identificato/a come: impresa affidataria	
Rapporto contrattuale	appaltatore (impr. <u>affidataria</u> ai sensi D.Lgs. 81/2008, art. 89, c. 1, lett. i))
Ragione sociale e P. IVA	-
Legale rappresentante	-
Recapito impresa (tel., fax.)	
Soggetto incaricato dell'assolvimento dei compiti di cui all'art. 97	-
Responsabile del servizio di protezione e prevenzione	-
Recapito se differente dall'impresa	-
Medico competente	-
Recapito	
Responsabile tecnico per il cantiere	-
Recapito se differente dall'impresa	-
Opere o fasi di competenza:	allestimento del cantiere e opere provvisionali, opere civili e affini
Note	-

Identificativo	Impresa 2
Identificato/a come:	
Rapporto contrattuale	
Ragione sociale e P. IVA	

Legale rappresentante	-
Recapito impresa (tel., fax.)	-
Responsabile del servizio di protezione e prevenzione	-
Recapito se differente dall'impresa	-
Medico competente	-
Recapito	-
Responsabile tecnico per il cantiere	-
Recapito se differente dall'impresa	-
Opere o fasi di competenza	-
Note	-

Identificativo	Impresa 3
Identificato/a come:	
Rapporto contrattuale	subappaltatore
Ragione sociale e P. IVA	-
Legale rappresentante	-
Recapito impresa (tel., fax.)	-
Responsabile del servizio di protezione e prevenzione	-
Recapito se differente dall'impresa	-
Medico competente	-
Recapito	-

Responsabile tecnico per il cantiere	-
Recapito se differente dall'impresa	-
Opere o fasi di competenza	-
Identificativo	Impresa 4
Identificato/a come:	
Rapporto contrattuale	subappaltatore
Ragione sociale e P. IVA	-
Legale rappresentante	-
Recapito impresa (tel., fax.)	-
Responsabile del servizio di protezione e prevenzione	-
Recapito se differente dall'impresa	-
Medico competente	-
Recapito	-
Responsabile tecnico per il cantiere	-
Recapito se differente dall'impresa	-
Opere o fasi di competenza	-
Note	-

6 Sezione 6 - Relazione

(Elementi di cui al D.Lgs. 81/2008 s.m., Allegato XV, punto 2.1.2 lett. c)

contenente l'individuazione dei rischi in riferimento ad area, organizzazione, lavorazioni interferenti, rischi aggiuntivi

Trattasi di opere interne di ristrutturazione.

6.1 Rischi in riferimento all'area ed all'organizzazione di cantiere

In riferimento all'area di cantiere, sono stati individuati gli elementi riportati di seguito e che possono essere fonte dei rischi indicati

- linee aeree (rischio: elettrocuzione);
- condutture sotterranee (rischio: elettrocuzione, incendio ed esplosione, rischio biologico)

Sono inoltre stati individuati i seguenti fattori esterni che comportano rischi per il cantiere, o per i quali il cantiere comporta dei rischi:

- edifici con particolare esigenze di tutela quali scuole, ospedali, case di riposo, abitazioni (rischio:);

Sono stati individuati i rischi elencati di seguito, ed altri affini o conseguenti.

Rischio di elettrocuzione (per errata realizzazione o utilizzo dell'impianto elettrico di cantiere)

Rischio di caduta (nelle operazioni di lavoro su strutture in elevazione, per errata realizzazione delle protezioni)

I rischi sopra indicati saranno oggetto di specifiche misure indicate nella successiva **Sezione 7** ed in altre del presente piano.

6.2 Rischi in riferimento alle lavorazioni interferenti

< (1) Non sono previste interferenze >

A seguito dello sviluppo del cronoprogramma non sono state previste né individuate situazioni di interferenza

Anche con riferimento al cronoprogramma (**Sezione 12**) sono state individuate le seguenti interferenze

< **VEDI cronoprogramma** >

- 1° settimana -> interferenza tra impresa edile ed elettricisti;
- 2° settimana -> interferenza tra macchine operatrici (per scavi in cantiere) ed
impresa edile;
-° settimana -> interferenza tra impresa edile, impiantisti elettrici, impiantisti
meccanici.

6.3 Rischi aggiuntivi rispetto a quelli propri delle singole imprese o dei lavoratori autonomi

Non sono stati individuati i seguenti rischi aggiuntivi:

Sono inoltre stati individuati i rischi aggiuntivi, comunque connessi all'attività propria delle singole imprese e lavoratori autonomi, oggetto dell'analisi e delle misure di cui alle schede in **Sezione 16**.

7 Sezione 7 - Scelte progettuali ed organizzative, procedure, misure preventive e protettive

(Elementi di cui al D.Lgs. 81/2008 s.m., Allegato XV, punto 2.1.2 lett. d)

7.1 Scelte, procedure, misure, in riferimento all'area di cantiere
(Elementi di cui al D.Lgs. 81/2008 s.m., Allegato XV, punto 2.2.1)

7.1.1 Caratteristiche dell'area di cantiere

I luoghi dove saranno eseguite le lavorazioni sono gli appartamenti sito al piano T° e 1° del Fabbricato di via dei O. Costa 47. Il Fabbricato consente l'accesso agli appartamenti attraverso due scale indipendenti situate sui due lati opposti degli appartamenti ed sarà servito anche di n°3 ascensori. All'interno è presente un cortile condominiale che verrà utilizzato per le operazioni di carico e scarico dei materiali di risulta e di quelli occorrenti per le lavorazioni.

Caratteristiche

L'opera da realizzare è rappresentata dalla ristrutturazione delle abitazioni esistenti da adibire a LUDOTECA

7.1.2 Presenza nell'area del cantiere di linee aeree e condutture sotterranee

Linee aeree

< (1) Non sono presenti linee aeree >

A seguito di sopralluogo effettuato contestualmente alla redazione del presente piano, non è stata rilevata la presenza di linee aeree. Di conseguenza non si rende necessaria la predisposizione di protezioni o di misure di sicurezza.

Condutture sotterranee

< (1) Non sono presenti condutture sotterranee >

Come noto competono all'attività del progettista le indagini ed i rilievi, tra cui quelli della rete dei sottoservizi. A seguito delle informazioni fornite dal progettista incaricato e conerentemente con gli elaborati di progetto cui il presente piano si riferisce, non sono presenti nell'area di cantiere condutture sotterranee.

7.1.3 Fattori esterni che comportano rischio per il cantiere

Non sono stati individuati fattori esterni che comportano rischi per il cantiere:

- edifici con particolare esigenze di tutela quali scuole, ospedali, case di riposo, abitazioni;

Si rimanda inoltre specificamente al punto 7.1.2 "Protezioni o misure di sicurezza connesse alla presenza nell'area del cantiere di linee aeree e condutture sotterranee".

7.1.4 Lavori stradali e autostradali, elementi minimi contro i rischi derivanti dal traffico circostante

< (1) Cantiere in cui non è previsto rischio di investimento >

Il cantiere di cui al presente piano non prevede lavori su strade o aree aperte al traffico veicolare e non comporta la possibilità di prevedere esposizione dei lavoratori al rischio di investimento

7.1.5 Elementi minimi contro il rischio di annegamento

< (1) Cantiere in cui non è previsto rischio di annegamento >

Il cantiere di cui al presente piano non comporta per sua natura la possibilità di prevedere esposizione dei lavoratori al rischio di annegamento.

7.1.6 Rischi per l'area circostante

Sono stati individuati i seguenti aspetti, in merito ai quali il cantiere è o può essere fonte di rischio per l'area circostante.

- rumore;
- polveri;
- vapori;
- gas;
- odori o altri inquinanti aerodispersi;
- caduta di materiali dall'alto.

Si rimanda inoltre specificamente al punto 7.2.1 ove sono disposte misure per la recinzione di cantiere, gli accessi e le segnalazioni.

7.2 Scelte, procedure, misure, in riferimento all'organizzazione di cantiere
(Elementi di cui al D.Lgs. 81/2008 s.m., Allegato XV, punto 2.2.2)

7.2.1 Modalità da seguire per la recinzione del cantiere, gli accessi e le segnalazioni

Si richiama l'obbligo di cui al T.U.S.L. art. 109, comma 1

“Il cantiere, in relazione al tipo di lavori effettuati, deve essere dotato di recinzione avente caratteristiche idonee ad impedire l'accesso agli estranei alle lavorazioni.”

Tipologia della recinzione - Sviluppo della recinzione

Trattasi di lavori in appartamenti e quindi non si necessita di recinzione tranne che nella zona del cortile interno al fabbricato in cui si opererà il carico e scarico dei materiali.

Accessi

L'ingresso in cantiere deve essere normalmente chiuso e le chiavi devono essere distribuite dall'Appaltatore solo ai soggetti competenti.

L'accesso al cantiere deve essere chiuso dall'interno con dispositivo ad apertura rapida, quale catenaccio o paletto (al fine di consentire una rapida evacuazione se necessario).

L'accesso di persone deve essere autorizzato dal Direttore di cantiere o dal preposto in carica, solo se debitamente istruito dal Direttore di cantiere. In ogni caso dubbio l'accesso deve essere impedito.

Tale disposizione è inderogabile ed è particolarmente importante al fine di evitare l'accesso imprevisto di terzi o anche di lavoratori non autorizzati nel cantiere (soggetti non adeguatamente formati ed informati); ciò difatti può comportare l'insorgere di condizioni di rischio.

Segnalazioni

Devono essere osservate tutte le disposizioni minime previste dal T.U.S.L. Allegato XXIV, XXV, XXXII.

Il testo della suddetta norma si ritiene interamente ed integralmente richiamato, ed avente valore prescrittivo anche in quanto parte del presente piano.

Si rammenta che “i cartelli vanno sistemati tenendo conto di eventuali ostacoli, ad una altezza e in una posizione appropriata rispetto all'angolo di visuale, all'ingresso della zona interessata in caso di rischio generico ovvero nelle immediate vicinanze di un rischio specifico o dell'oggetto che si intende segnalare e in un posto bene illuminato e facilmente accessibile e visibile.”

Si rammenta anche che il cartello “va rimosso quando non sussiste più la situazione che ne giustificava la presenza.”

L'Appaltatore assume per conto del Committente l'onere della esposizione della notifica preliminare di cui all'art. 99 del T.U.S.L.

Si rammenta se necessario l'obbligatorietà della segnalazione della presenza di cantiere e della uscita di autocarri o mezzi pesanti sulla strada pubblica.

Devono essere osservate tutte le disposizioni minime previste dal T.U.S.L. Allegato XXIV, XXV, XXXII.

Il testo dei suddetti allegati si ritiene interamente ed integralmente richiamato, ed avente valore

prescrittivo anche in quanto parte del presente piano. Si riporta di seguito il punto 2 dell'Allegato XXV "Prescrizioni generali per i cartelli segnaletici".

2. Condizioni di impiego

2.1 I cartelli vanno sistemati tenendo conto di eventuali ostacoli, ad una altezza e in una posizione appropriata rispetto all'angolo di visuale, all'ingresso della zona interessata in caso di rischio generico ovvero nelle immediate vicinanze di un rischio specifico o dell'oggetto che si intende segnalare e in un posto bene illuminato e facilmente accessibile e visibile.

Ferme restando le disposizioni del D.Lgs. 626/94 e s.m.e i., in caso di cattiva illuminazione naturale sarà opportuno utilizzare colori fosforescenti, materiali riflettenti o illuminazione artificiale.

2.2 Il cartello va rimosso quando non sussiste più la situazione che ne giustificava la presenza.

Sono da prevedersi, in generale, i seguenti cartelli.

- all'ingresso delle aree rischiose: divieto di accesso ai non addetti, obbligo d'uso dei DPI prescritti per le relative attività;
- sotto il raggio di azione degli apparecchi di sollevamento e in prossimità di ponteggi: cartello di avvertimento di carichi sospesi;
- in prossimità dei quadri elettrici e delle linee elettriche aeree ed interrate: cartello di avvertimento di tensione elettrica pericolosa, di divieto di spegnere con acqua;
- presso i ponteggi: cartelli di divieto di gettare materiali dall'alto e di salire e scendere dai ponteggi senza l'uso della scala;
- in prossimità di macchine: cartelli di divieto di pulire e lubrificare con gli organi meccanici in moto, divieto di rimuovere i dispositivi di protezione e sicurezza, divieto di avvicinarsi alle macchine con scarpe, cravatta e in generale abiti svolazzanti, cartelli sulle norme di sicurezza d'uso delle macchine (sega circolare, betoniera, tagliaferri e piegaferri, ...);
- in tutti i luoghi ove ci può essere pericolo di incendio (depositi di bombole, vernici, solventi, lubrificanti, etc.): divieto di usare fiamme libere;
- nell'area di movimentazione dei carichi: cartelli riportanti le norme di sicurezza per gli imbracatori ed il codice di segnalazione delle manovre per la movimentazione dei carichi;
- lungo le vie di esodo: cartelli di salvataggio indicati i percorsi e le uscite di emergenza.

Nei limiti degli obblighi di applicazione, l'intervento dovrà essere eseguito nel rispetto del D.Lgs. 30.04.92, n° 285, Nuovo codice della strada. Nell'esecuzione delle operazioni è interamente da rispettarsi quanto disposto dal D.P.R. 16.12.92, n° 495, Regolamento di esecuzione e di attuazione del nuovo codice della strada.

L'Appaltatore assume per conto del Committente l'onere della esposizione della notifica preliminare di cui all'art. 99 del T.U.S.L.. Eventuali sanzioni o costi o danni derivanti al Committente dalla mancata esposizione della notifica comporteranno insindacabile corrispondente e adeguata detrazione contabilizzata nel primo S.A.L. utile o nello Stato Finale dei Lavori.

Si rammenta se necessario l'obbligatorietà della segnalazione della presenza di cantiere e della uscita di autocarri o mezzi pesanti sulla strada pubblica.

7.2.2 Servizi igienico-assistenziali

I servizi igienico assistenziali nel cantiere devono essere allestiti nel rispetto del T.U.S.L. Allegato XIII (Prescrizioni di sicurezza e di salute per la logistica di cantiere), si prevede di utilizzare l'immobile al piano terra, visto che è l'unico a non essere coinvolto in grosse lavorazioni.

Le caratteristiche dei locali uffici e servizi devono essere quelle previste dall'Allegato XIII del T.U.S.L. Il testo della suddetta norma si ritiene interamente ed integralmente richiamato, ed avente valore prescrittivo anche in quanto parte del presente piano.

L'ampiezza degli uffici e dei servizi dovrà essere stabilita in base al numero massimo dei lavoratori che si prevede possano utilizzarli, anche perché la normativa citata prevede che i servizi debbano essere appunto dimensionati in funzione del numero di lavoratori che possono utilizzarli.

Tutti i locali dovranno avere una buona aerazione ed illuminazione e dovranno essere ben difesi dalle intemperie e riscaldati durante la stagione fredda.

I servizi saranno dimensionati non solo a norma, ma anche a mira d'uomo senza quindi dimenticare le esigenze dovute al benessere degli operai.

Si sottolinea che i servizi devono essere provvisti di acqua corrente, che gli scarichi devono essere convogliati alla rete fognaria, o che in alternativa devono comunque essere trattati in conformità alle normative vigenti.

Accorgimenti di prevenzione incendi dovranno essere adottati, ove occorre, e nei punti di possibile incendio, predisponendo un numero adeguato di estintori portatili rispondenti alle "Norme tecniche e procedurali" relative agli estintori d'incendio e portatili, soggetti alla approvazione di tipo da parte del Ministero degli Interni (D.M. 20 dicembre 1982). Tali estintori dovranno essere verificati periodicamente, una volta ogni sei mesi, da personale delle ditte qualificate a cui è stato dato l'incarico della manutenzione.

7.2.3 Viabilità principale di cantiere

< (1) Cantiere senza viabilità di cantiere interna, o con modesta viabilità di cantiere >

Stante la natura dei lavori e dell'area di cantiere, non si configura la necessità di definire una vera e propria viabilità di cantiere. È peraltro prevedibile che si debbano svolgere modeste operazioni di manovra e di carico e scarico di materiali e macchine, così come l'accostamento dell'autocarro al cantiere per il carico e successivo allontanamento delle macerie e dei materiali di risulta.

Si stabilisce comunque che la mobilità interna al cantiere sia obbligatoriamente regolata dalle norme del vigente Codice della Strada (analogamente a quanto avviene sulla strada pubblica), in aggiunta e fatte salve altre prescrizioni imposte dal piano. Si stabilisce l'obbligo inderogabile che veicoli motorizzati siano condotti da persone in possesso di regolare patente di guida valida per l'uso del veicolo interessato sulla strada pubblica (oltre al possesso degli altri requisiti necessari - la patente è condizione necessaria ma non sufficiente).

Si richiama il T.U.S.L. art. 108 e l'Allegato XVIII.

7.2.4 Impianti di alimentazione e reti principali di elettricità, acqua, gas ed energia di qualsiasi tipo

Elettricità

L'energia elettrica sarà fornita dall'ENEL o da altro ente erogatore mediante allacciamento di cantiere, a richiedersi dall'Appaltatore.

Attenersi integralmente alla norma CEI 64-17; in riferimento alla installazione prevista si richiama il punto 4.2, "Alimentazione da rete pubblica a bassa tensione", o il punto 4.3 in caso di grandi cantieri, ove si renda necessario alimentare l'impianto in media tensione realizzando una cabina di trasformazione di cantiere.

Si rammenta che il cantiere è sempre considerato luogo bagnato; si rammenta di conseguenza il grado di protezione minimo IP55.

Gli impianti devono essere realizzati da ditta in possesso dei requisiti di cui al D.M. 22 gennaio 2008 n. 37, che deve rilasciare la necessaria dichiarazione di conformità.

La ditta è responsabile tanto della progettazione quanto della esecuzione dell'impianto. Nella progettazione ed esecuzione dell'impianto la ditta (individuata ed incaricata dall'Appaltatore dei lavori) deve attenersi alla già richiamata norma CEI 64-17 (Guida alla esecuzione degli impianti elettrici nei cantieri) in generale, ed in particolare per i punti sotto richiamati:

- analisi delle condizioni di cantiere;
- alimentazione e sistemi di distribuzione;
- condutture;
- prescrizioni per la sicurezza;
- quadri per cantiere ASC
- prese a spina, avvolgicavi e cordoni prolungatori;
- illuminazione di cantiere;
- impianto di terra;
- protezione contro i fulmini.

È responsabilità del direttore di cantiere:

- verificare preventivamente i requisiti della ditta, necessari per le operazioni di cui sopra;
- richiedere la dichiarazione di conformità prima che l'impianto sia utilizzato;
- attivare e controllare le procedure relative alla verifica dell'impianto di messa a terra (se necessarie).

Si richiama la Norma CEI di riferimento: Norma CEI 64-8/7, Parte 7: Ambienti ed applicazioni particolari; 704. Cantieri di costruzione e di demolizione.

N.B.: la Norma richiama a sua volta altre norme; in particolare richiama la Sezione 706 (che comporta prescrizioni più severe) per i luoghi conduttori ristretti.

Fare riferimento anche alla **Sezione 16** (Schede delle operazioni di lavoro previste) scheda **16.02.03**.

Il Direttore di Cantiere assume il ruolo di gestore dell'impianto elettrico di cantiere.

Il presente piano stabilisce l'obbligo dell'Appaltatore, nella persona del Direttore di Cantiere, di definire le modalità di utilizzo dell'impianto ed in particolare nel caso della presenza di più imprese (CEI 64-17, 2.2) di provvedere alla adeguata informazione degli operatori di cantiere in merito a:

- caratteristiche dell'impianto elettrico;
- criteri da adottare per un corretto utilizzo dello stesso;
- rischi correlati all'utilizzo dei componenti elettrici.

Requisiti del quadro elettrico: si riporta di seguito una serie di indicazioni alle quali la ditta installatrice è obbligata ad attenersi, e di caratteristiche che obbligatoriamente i quadri installati devono rispettare.

Quadri di distribuzione

È normalmente da prevedersi un quadro di distribuzione principale che, fatti salvi cantieri molto piccoli, è utilizzato per alimentare i carichi principali ed i quadri di distribuzione secondari destinati a loro volta all'alimentazione dei quadri di prese a spina. Anche i quadri di distribuzione devono essere provvisti, così come il quadro generale, di dispositivi di sezionamento e protezione. Dovranno quindi essere provvisti di dispositivi di protezione contro le sovracorrenti, dispositivi di protezione contro i contatti indiretti, prese a spina di alimentazione.

È consigliabile installare un dispositivo di protezione contro le sovratensioni provenienti dalla rete, inserendo ad esempio quattro scaricatori da 8/20 ms, 10 kA, 400 V, nei cantieri alimentati da linee aeree.

Quadri di cantiere

La costruzione dei quadri di cantiere è regolamentata dalla Norma Europea EN 6043, recepita in Italia dal CT 17 del CEI.

All'interno del cantiere è obbligatorio che i quadri elettrici siano costruiti in conformità alla Norma generale CEI 17-13/1 ed alla Norma specifica CEI 17-13/4; essi devono essere muniti di certificato o dichiarazione di conformità ai sensi della direttiva comunitaria 73/23 CEE. Essi devono essere realizzati con specifiche caratteristiche di resistenza alle influenze esterne previste dalla norma specifica: l'involucro deve essere resistente alla corrosione, avere un grado di protezione minimo IP43 e deve presentare resistenza meccanica elevata.

I quadri ASC si caratterizzano proprio per le caratteristiche di resistenza agli agenti esterni.

I quadri di cantiere dal punto di vista normativo possono essere divisi in:

- quadri di alimentazione di entrata e di misura ;
- quadri di distribuzione principale;
- quadri di trasformazione;
- quadri di distribuzione;
- quadri di prese a spina.

È indispensabile che il quadro di cantiere sia identificato con facilità e senza equivoco alcuno. È di conseguenza indispensabile che sia dotato di una targa, indelebile e posizionata in modo da essere facilmente visibile sulla quale devono essere riportati, a cura del costruttore:

- nome o marchio
- tipo o numero di identificazione;
- corrente nominale e frequenza;
- tensione nominale;
- norma di riferimento CEI EN 60943-4;
- massa (se supera i 50 kg).

Si prende atto che il direttore di cantiere è un soggetto con funzioni dirigenziali, incaricato di responsabilità gestionali nella organizzazione del cantiere, e si determina quanto segue.

Il Direttore di Cantiere assume il ruolo di gestore dell'impianto elettrico di cantiere. Tale disposizione organizzativa è obbligatoria, ha carattere essenziale, ed è prevalente su qualsiasi diversa disposizione in contrasto. Essa si applica anche in deroga alle norme in generale ed in particolare richiamate nel presente piano e negli elaborati contrattuali

Acqua

L'acqua sarà fornita dal Committente. Compete all'Appaltatore realizzare impianto di distribuzione a valle del punto di consegna.

Si ricorda la necessità di predisporre rubinetto facilmente accessibile, con apertura rapida per uso medico di emergenza (ad esempio per ustioni da alcali caustici).

Altre reti

Non è prevista la realizzazione né l'utilizzo di altre reti ad uso cantiere

7.2.5 Impianti di terra e di protezione contro le scariche atmosferiche

Il cantiere non sarà provvisto di impianto di messa a terra, autonomo ma ci si collegherà a quello del fabbricato.

7.2.6 Disposizioni per dare attuazione a quanto previsto dall'articolo 102 del T.U.S.L.

Art. 102 del T.U.S.L.

L'art. 102 del D.Lgs. 81/2008 s.m recita come di seguito.

1. Prima dell'accettazione del piano di sicurezza e di coordinamento di cui all'articolo 100 e delle modifiche significative apportate allo stesso, il datore di lavoro di ciascuna impresa esecutrice consulta il rappresentante dei lavoratori per la sicurezza e gli fornisce eventuali chiarimenti sul contenuto del piano. Il rappresentante dei lavoratori per la sicurezza ha facoltà di formulare proposte al riguardo.

Disposizioni

L'onere del rispetto dell'art. 102 ricade sul datore di lavoro.

Al fine del rispetto della norma il presente piano di sicurezza e coordinamento stabilisce quanto segue.

L'Appaltatore deve presentare al Committente nella persona del Responsabile del procedimento, prima della stipula del contratto di appalto, dichiarazione sottoscritta dal rappresentante dei lavoratori per la sicurezza (di cui al T.U.S.L.) nella quale costui dichiara di avere avuto i necessari chiarimenti sul piano, e di non formulare alcuna proposta al riguardo (o in alternativa di formulare proposte che devono essere adeguatamente dettagliate).

L'Appaltatore deve presentare al Committente nella persona del Responsabile del procedimento, congiuntamente alla richiesta di subappalto, dichiarazione sottoscritta dal rappresentante dei lavoratori per la sicurezza (del subappaltatore) nella quale costui dichiara di avere avuto i necessari chiarimenti sul piano, e di non formulare alcuna proposta al riguardo (o in alternativa di formulare proposte che devono essere adeguatamente dettagliate).

In caso di mancata formale presentazione della dichiarazione di cui sopra, i lavoratori delle imprese interessate non possono accedere al cantiere.

Nel caso di modifiche significative al piano sarà osservata la medesima procedura.

7.2.7 Disposizioni per dare attuazione a quanto previsto dall'articolo 92, c. 1, lett. c) del D.Lgs. 81/2008 s.m.

Art. 92, c. 1, lett. c) del D.Lgs. 81/2008 s.m.

Disposizioni

L'organizzazione delle attività in cantiere (cooperazione e coordinamento) nonché la reciproca informazione avvengono per mezzo della attività del Direttore di Cantiere. Vedi all'interno della Sezione Disciplinare il mansionario (punto 14.5 del presente piano).

A propria discrezione, il Coordinatore per l'esecuzione effettua controlli (in particolare prima delle fasi di maggiore criticità) per accertare l'effettivo rispetto di quanto disposto, o esegue riunioni di coordinamento in cantiere, tanto per accertare il rispetto di quanto disposto, quanto per provvedere direttamente (anche in modo parziale) alle attività di coordinamento e di informazione.

Precisazione

L'attività prevista rientra nelle attività di formazione ed informazione, e come tale il costo relativo è interamente a carico del datore di lavoro. La partecipazione alle riunioni è obbligatoria. Nessun compenso accessorio è dovuto all'Appaltatore per la partecipazione dei lavoratori alle riunioni.

7.2.8 Modalità di accesso dei mezzi di fornitura e dei materiali

Si richiamano al riguardo i contenuti della Circolare Ministero del Lavoro P.S. 28.02.2007 n. 4, di cui si richiamano parzialmente di seguito i contenuti.

L'accesso di mezzi con finalità esclusive di fornitura di materiali, esclusa qualsiasi attività di lavoro che non sia il carico e lo scarico, è ammessa alle seguenti condizioni.

L'accesso deve avvenire dietro ordine dell'affidatario e deve svolgersi con il controllo diretto e personale del direttore di cantiere o di un preposto incaricato, che sovrintende per tutta la durata delle operazioni di carico/scarico alle movimentazioni dei mezzi, ed alle attività dei lavoratori. I trasportatori non devono per nessun motivo partecipare alle operazioni di lavoro, devono restare nelle immediate vicinanze del veicolo senza recarsi nelle posizioni di lavoro o in altre posizioni all'interno del cantiere.

Ordine e mandato all'appaltatore/affidatario

Si richiamano gli obblighi citati e richiamati, ed in particolare si dispone il mandato per l'appaltatore:

- di ordinare forniture al cantiere e consentire l'accesso solo in presenza del direttore di cantiere;
- in subordine, di consentire l'accesso solo in presenza di un preposto adeguatamente istruito;
- di fare seguire direttamente, dal direttore di cantiere o dal preposto adeguatamente istruito, le eventuali operazioni di scarico, in relazione alla viabilità ed alle manovre, alla velocità del veicolo

- ed alla stabilità dello stesso nelle fasi di scarico, all'utilizzo di gru ed autogrù;
- di evitare in qualsiasi modo che i fornitori eseguano impropriamente qualsiasi operazione di lavoro;
 - di assicurarsi che i fornitori operino in luogo sicuro, e che si allontanino immediatamente dal cantiere non appena completata la consegna;
 - di evitare in qualsiasi modo che i fornitori si spostino a piedi o con il veicolo nel cantiere, per attività non direttamente finalizzate allo scarico dei materiali.

Fornitura e posa in opera

Si rimarca che laddove vi è fornitura e posa in opera, ovvero ove vi è una lavorazione di cantiere, questa deve essere valutata obbligatoriamente nel POS dell'impresa fornitrice;

Devono essere osservate tutte le procedure di legge e contrattuali in capo alle imprese che devono accedere al cantiere.

7.2.9 Dislocazione degli impianti di cantiere

La dislocazione dei principali impianti di cantiere è descritta nel layout di cui al punto 17.1 del PSC.

7.2.10 Dislocazione delle zone di carico e scarico

La dislocazione delle principali zone di carico e scarico è descritta nel layout di cui al punto 17.1 del PSC.

7.2.11 Zone di deposito attrezzature e di stoccaggio materiali e dei rifiuti

La dislocazione delle principali zone di deposito e stoccaggio è descritta nel layout di cui al punto 17.1 del PSC.

7.2.11 Zone di deposito dei materiali con pericolo d'incendio e di esplosione

La dislocazione delle principali zone di deposito dei materiali con pericolo d'incendio e di esplosione è descritta nel layout di cui al punto 17.1 del PSC.

7.3 Scelte, procedure, misure, in riferimento alle lavorazioni

(Elementi di cui al D.Lgs. 81/2008 s.m., Allegato XV, punto 2.2.2)

7.3.1 Rischio di investimento da veicoli circolanti nell'area di cantiere

Non previsto. Si ribadisce che in cantiere devono entrare solamente soggetti adeguatamente formati ed informati, ai quali è richiesto di agire esclusivamente nel rispetto del presente PSC.

7.3.2 contro il rischio di seppellimento, da adottare negli scavi

Il cantiere di cui al presente **piano non comporta la realizzazione** di scavi di entità tale da generare rischio di seppellimento. Analogamente, il cantiere di cui al presente piano non comporta la esecuzione di lavori in posizioni tali da generare rischio di seppellimento.

7.3.3 Contro il rischio di caduta dall'alto

Il cantiere di cui al presente **piano non comporta la realizzazione** di lavori in quota. Analogamente, il cantiere di cui al presente piano non comporta la esecuzione di lavori in posizioni tali da generare rischio di caduta dall'alto.

7.3.4 Contro il rischio di insalubrità dell'aria nei lavori in galleria

Il cantiere di cui al presente piano non prevede lavori in galleria, e conseguentemente non prevede misure atte a garantire la salubrità dell'aria.

7.3.5 Contro il rischio di instabilità delle pareti e della volta nei lavori in galleria

Il cantiere di cui al presente piano non prevede lavori in galleria, e conseguentemente non prevede misure atte a garantire la stabilità delle pareti e della volta.

7.3.6 Contro i rischi derivanti da estese demolizioni o manutenzioni, etc.

Il cantiere di cui al presente piano non prevede estese demolizioni, e conseguentemente non prevede specifiche misure di sicurezza. Peraltro anche per quanto attiene le demolizioni si richiama l'osservanza generale del T.U.S.L., Titolo IV, Capo II, ed in particolare della Sezione VIII dedicata alle demolizioni stesse.

7.3.7 Contro i rischi di incendio o esplosione...

Nel cantiere di cui al presente piano, a seguito di analisi degli elaborati di progetto, risultano previsti lavorazioni o utilizzo di materiali pericolosi con conseguente possibilità di rischio di incendio o di esplosione.

L'Appaltatore dovrà provvedere affinché siano osservati i disposti di legge e di buona tecnica necessari per ridurre il rischio connesso alle lavorazioni previste.

Seguono le prescrizioni generali fondamentali.

Si ribadisce l'obbligo in capo all'Appaltatore che l'impianto elettrico di cantiere sia progettato, realizzato e gestito in ottemperanza alla norma CEI 64-17, 3.10, e si rimanda al precedente punto 7.2.4.

Si richiamano e si impongono all'Appaltatore dei lavori ed alle ditte che operano per conto dello stesso le seguenti prescrizioni.

- Nella eventualità che siano individuati ambienti, in particolare in interventi di ristrutturazione di edifici commerciali e industriali, classificabili come "ambienti a maggior rischio in caso di incendio" o "ambienti con maggior rischio di esplosione" dovranno essere osservate le norme riportate nelle specifiche norme CEI, come richiesto dalla norma CEI 64-17, 3.10. La presente imposizione costituisce a tutti gli effetti integrazione delle prescrizioni poste al punto 7.2.4, in relazione alle caratteristiche dell'impianto elettrico di cantiere.

- Le materie o liquidi infiammabili (così come i corrosivi tossici o comunque dannosi) devono essere obbligatoriamente trattati con l'uso di recipienti come indicato di seguito.

Recipienti per il trasporto di liquidi o materie infiammabili, corrosive, tossiche e comunque dannose

I recipienti adibiti al trasporto dei liquidi o materie infiammabili, corrosive, tossiche o comunque dannose devono essere provvisti:

- di idonee chiusure per impedire la fuoriuscita del contenuto;
- di accessori o dispositivi atti a rendere sicure ed agevoli le operazioni di riempimento e svuotamento;
- di accessori di presa, quali maniglie, anelli, impugnature, atti a rendere sicuro ed agevole il loro impiego, in relazione al loro uso particolare;
- di involucro protettivo adeguato alla natura del contenuto.

- I recipienti di cui sopra, compresi quelli vuoti già usati, devono essere conservati in posti appositi e separati, con l'indicazione di pieno o vuoto se queste condizioni non sono evidenti.

- Quelli vuoti, non destinati ad essere reimpiegati per le stesse materie già contenute, devono, subito dopo l'uso, essere resi innocui mediante appropriati lavaggi a fondo, oppure distrutti adottando le necessarie cautele.

- In ogni caso è vietato usare recipienti che abbiano già contenuto liquidi infiammabili o suscettibili di produrre gas o vapori infiammabili, o materie corrosive o tossiche, per usi diversi da quelli originari, senza che si sia provveduto ad una preventiva completa bonifica del loro interno, con la eliminazione di ogni traccia del primitivo contenuto o dei suoi residui o prodotti secondari di trasformazione.

- - - - -

Le operazioni che presentano pericoli di esplosioni, di incendi, di sviluppo di gas asfissianti o tossici e di irradiazioni nocive devono effettuarsi in locali o luoghi isolati, adeguatamente difesi contro la propagazione dell'elemento nocivo.

Nei locali o luoghi di lavoro o di passaggio deve essere per quanto tecnicamente possibile impedito o ridotto al minimo il formarsi di concentrazioni pericolose o nocive di gas, vapori o polveri esplosivi, infiammabili, asfissianti o tossici; in quanto necessario, deve essere provveduto ad una adeguata ventilazione al fine di evitare dette concentrazioni.

I recipienti nei quali sono conservati prodotti o materie pericolosi o nocivi devono, allo scopo

di rendere nota la natura e la pericolosità del loro contenuto, portare le indicazioni e i contrassegni prescritti per ciascuno di essi dalla normativa che li disciplina.

Gli scarti di lavorazione e i rifiuti di materie infiammabili, esplosivi, corrosive, tossiche, infettanti o comunque nocive devono essere raccolti durante la lavorazione ed asportati frequentemente con mezzi appropriati, collocandoli in posti nei quali non possano costituire pericolo.

I pavimenti e le pareti dei locali destinati alla lavorazione, alla manipolazione, all'utilizzazione ed alla conservazione di materie infiammabili, esplosivi, corrosive o infettanti, devono essere in condizioni tali da consentire una facile e completa asportazione delle materie pericolose o nocive, che possano eventualmente depositarsi.

- Si devono evitare riscaldamenti pericolosi e scintille nei locali ove sussista anche temporaneamente pericolo di incendio o di esplosione.

Sono da rispettarsi laddove occorra le opportune precauzioni relative rispettivamente a lubrificazione delle macchine (non usare prodotti che possano generare reazioni chimico-fisiche pericolose!) e a riscaldamento e difesa dai raggi del sole (controllo della temperatura, schermatura della irradiazione solare, per quanto attiene i locali interessati).

Altre precauzioni particolari

Depositi di diverse qualità di materie o prodotti pericolosi

Le materie ed i prodotti suscettibili di reagire fra di loro dando luogo alla formazione di gas o miscele esplosive o infiammabili devono essere immagazzinati e conservati in luoghi o locali sufficientemente distanziati ed adeguatamente isolati gli uni dagli altri.

Depositi di diverse qualità di materie o prodotti pericolosi

I dispositivi di aspirazione per gas, vapori e polveri esplosivi o infiammabili, devono rispondere ai seguenti requisiti:

- essere provvisti di valvole di esplosione, collocate all'esterno dei locali in posizione tale da non arrecare danno alle persone in caso di funzionamento;
- avere tutte le parti metalliche collegate fra loro ed il relativo complesso collegato elettricamente a terra;
- essere provvisti, in quanto necessario, di mezzi per la separazione e la raccolta delle polveri esplosive o infiammabili;
- avere lo scarico in luogo dove i gas, i vapori e le polveri non possono essere causa di pericolo.

Depositi di diverse qualità di materie o prodotti pericolosi

Nelle installazioni in cui possono svilupparsi gas, vapori o polveri suscettibili di dar luogo a miscele esplosive, devono essere adottati impianti distinti di aspirazione per ogni qualità di gas, vapore o polvere, oppure adottate altre misure idonee ad evitare i pericoli di esplosione.

I datori di lavoro sono tenuti all'osservanza delle indicazioni riportate nelle schede tecniche dei prodotti

che utilizzano; sono tenuti a prendere le conseguenti misure di sicurezza; sono tenuti ad informare in tempo utile - anche per tramite dell'Appaltatore - tutti i soggetti potenzialmente esposti.

In conseguenza del paragrafo precedente i datori di lavoro hanno l'obbligo di non utilizzare o far utilizzare alcun prodotto senza avere preventivamente ottenuto la relativa scheda tecnica.

Si richiama la massima attenzione nell'uso di additivi per il calcestruzzo.

Si richiama la massima attenzione nell'uso di decapanti e vernici.

Osservare le prescrizioni in materia di segnaletica per contenitori e tubi di cui al T.U.S.L., Allegato XXVI.

7.3.8 Contro i rischi derivanti da sbalzi eccessivi di temperatura

Stante la natura dei lavori e dell'area di cantiere, non si prevede che nel corso delle operazioni di lavoro gli addetti possano essere soggetti ad eccessivi sbalzi di temperatura. Non essendo stata rilevata la possibile esposizione a questo rischio, il presente piano non dispone misure di protezione al riguardo.

7.3.9 Contro il rischio di elettrocuzione

È previsto l'allestimento di impianto elettrico di cantiere conforme alla norma CEI, e nel merito si rimanda all'art. 7.2.4; per la presenza eventuale di reti elettriche vedi 7.1.2. Si ribadisce l'assunzione del ruolo di gestore dell'i.e. da parte dell'appaltatore.

Si richiamano le schede delle operazioni di lavoro previste e l'obbligo di corretto utilizzo di macchine e attrezzature conformi alla normativa.

7.3.10 Contro il rischio rumore

Si richiamano le schede delle operazioni di lavoro elencate nella **Sezione 16**, ed il conseguente utilizzo dei dpi previsti, e rispetto delle misure indicate (quali la turnazione o riduzione dell'orario quotidiano) per le lavorazioni ove è individuato il rischio di lesioni per esposizione al rumore.

Con riferimento a particolari fasi di lavoro per le quali si evidenzia una criticità relativa alla esposizione dei lavoratori al rumore, si evidenziano le seguenti:

-
-

per le quali si impongono le presenti precauzioni aggiuntive:

.....
.....
.....

In riferimento all'attività delle singole aziende, si richiamano:

- gli obblighi derivanti dal T.U.S.L. Titolo VIII Capo II (Protezione dei lavoratori contro i rischi di esposizione al rumore durante il lavoro) come richiamati nel disciplinare (vedi 4.7.6).

- l'obbligo che al POS sia allegato l'esito della valutazione del rumore ed al riguardo si richiama il disciplinare (vedi 14.6.1). Il Coordinatore si riserverà di disporre misure protettive in relazione all'esposizione al rumore (anche nei confronti di terzi) a seguito dell'esame dei POS e delle valutazioni

del rumore delle singole aziende.

L'appaltatore e tutte le aziende e lavoratori autonomi operanti in cantiere sono impegnate, con l'accettazione del presente piano, ad osservare le eventuali prescrizioni aggiuntive volte a ridurre l'esposizione al rumore imposte anche successivamente all'appalto ed in qualsiasi momento della fase di esecuzione ad insindacabile discrezione dal coordinatore.

7.3.11 Contro il rischio dall'uso di sostanze chimiche

- Prescrizione generale.

Si richiamano le schede delle operazioni di lavoro elencate nella **Sezione 16**, ed il conseguente utilizzo dei dpi previsti, per le lavorazioni ove è individuato rischio chimico per l'utilizzo dei prodotti previsti.

- Utilizzo di prodotti particolari previsti in progetto

A seguito di esame del progetto ed in particolare degli elaborati descrittivi

si individuano le seguenti lavorazioni per le quali si valuta come possibile l'esposizione al rischio chimico:

- tinteggiatura infissi in legno

per le quali si impongono le presenti precauzioni aggiuntive:

attenersi a quanto segnalato sulle schede tecniche, adottare i DPI necessari.

Con riferimento alle lavorazioni di tinteggiatura infissi in legno, che espongono eventuali terzi presenti a rischio grave, si impone l'obbligo dell'allontanamento dal cantiere di tutti i terzi non direttamente coinvolti, attrezzati con i dpi prescritti, formati ed informati; si impone la custodia continua (ininterrotta) del prodotto, e lo stoccaggio del medesimo in locale chiuso ed esclusivo in caso di temporanea interruzione; la rimozione immediata dal cantiere allorchè la lavorazione sia terminata.

E' obbligo del direttore di cantiere imporre ai lavoratori interessati le modalità organizzative e sovrintendere al rispetto di quanto prescritto.

< in alternativa, puoi prevedere la compartimentazione del cantiere, isolando le aree ove si utilizzano i prodotti che espongono a rischio chimico mediante l'erezione di opere provvisoriale, la chiusura di porte, etc. >

- Utilizzo di prodotti particolari non espressamente previsti in progetto

Qualora le aziende prevedano, avendolo esplicitato nel POS o nelle relative integrazioni, l'utilizzo di prodotti che espongono a rischio chimico, le aziende dovranno comunque attenersi a tutte le precauzioni di cui alle schede tecniche, ed il coordinatore potrà disporre misure protettive in relazione all'esposizione al rischio chimico (anche ed in particolare nei confronti di terzi).

L'appaltatore e tutte le aziende e lavoratori autonomi operanti in cantiere sono impegnate, con l'accettazione del presente piano, ad osservare le eventuali prescrizioni aggiuntive relative a rischio chimico imposte anche successivamente all'appalto ed in qualsiasi momento della fase di esecuzione ad insindacabile discrezione dal coordinatore.

- Smaltimento di strutture contenenti amianto

Il progetto non individua la presenza di strutture contenenti amianto e la relativa demolizione e

smaltimento, come risulta in particolare dall'esame degli elaborati descrittivi

8 Sezione 8 - Interferenze tra le lavorazioni - prescrizioni operative, misure preventive e protettive, e dispositivi di protezione individuale

(Elementi di cui al D.Lgs. 81/2008 s.m., Allegato XV, punto 2.1.2 lett. e)

8.1 Analisi delle interferenze

(Elementi di cui al D.Lgs. 81/2008, Allegato XV, punto 2.3.1)

Dall'esame del cronoprogramma di cui alla Sezione 12 non risultano interferenze tra le diverse successive fasi di lavoro.

< (2) cantiere con interferenze solo apparenti >

Il cronoprogramma di cui alla Sezione 12 evidenzia la sovrapposizione temporale delle fasi di seguito indicate:

- settimana xx (<indica le fasi>)
- settimana xx (<indica le fasi>)
- settimana xx (<indica le fasi>)

Quando dalla lettura del cronoprogramma risulta sovrapposizione temporale di due fasi di lavoro in una stesso periodo, si rientra in uno dei seguenti casi:

- le fasi di lavoro sono molto brevi, e devono svolgersi obbligatoriamente in successione nella stessa settimana (la sovrapposizione temporale è apparente, non vi è interferenza);
- le fasi di lavoro si svolgono obbligatoriamente in luoghi diversi e separati (vi è sovrapposizione temporale ma non spaziale)

< (3) cantiere con interferenze sfalsabili temporalmente o spazialmente >

Il cronoprogramma di cui alla Sezione 12 evidenzia la sovrapposizione temporale/spaziale <individua> delle fasi di seguito indicate:

- settimana xx (<indica le fasi>)
- settimana xx (<indica le fasi>)
- settimana xx (<indica le fasi>)

Quando dalla lettura del cronoprogramma risulta sovrapposizione temporale di due fasi di lavoro in una stesso periodo, si rientra in uno dei seguenti casi:

- le fasi di lavoro sono molto brevi, e possono di conseguenza svolgersi obbligatoriamente in tempi diversi, anche se indicate nella stessa settimana del cronoprogramma.
- le fasi di lavoro si svolgono nella medesima settimana ma possono obbligatoriamente essere eseguite in luoghi diversi e separati.

< (4) cantiere con rischio di grave interferenza con terzi, ad esempio cantiere di manutenzione all'interno di unità aziendale - quello che segue è un mero esempio di testo che deve/può essere ampliato ed adattato alla effettiva esposizione al rischio ed alle conseguenti scelte, esposte poi di seguito >

I lavori si svolgono all'interno di una unità aziendale operante e che osserva orari continui di

produzione/attività.

I lavori previsti all'interno della unità produttiva ed in particolare i seguenti lavori:

- manutenzione straordinaria dei box di controllo e dell'adiacente ufficio del responsabile delle lavorazioni,
- posa in opera di controsoffitto fonoassorbente e di corpi illuminanti su porzione dell'area delle lavorazioni, per uno sviluppo di mq 50 circa,

comporta attività lavorative delle imprese con sovrapposizioni temporali/spaziali con le attività aziendali della committente, con conseguente rischio di interferenze.

Si individuano in particolare interferenze che possono determinare fattore di rischio:

- per la presenza contemporanea di diverse imprese chiamate a svolgere i lavori, in particolare i controsoffittatori e gli elettricisti;
- e per la presenza delle ditte succitate contemporaneamente all'attività aziendale nel reparto.

8.2 Prescrizioni operative per lo sfasamento spaziale o temporale

(Elementi di cui al D.Lgs. 81/2008, Allegato XV, punto 2.3.2)

< (1) quella che segue è una prescrizione che - se rispondente all'analisi svolta - può essere utilizzata come indicazione/premessa generale >

Riferirsi alla **Sezione 14** del piano (Disciplinare), ed in particolare agli articoli **14.6.7** (Programma dei lavori, modifiche, sviluppo dei lavori).

In caso di interferenza o sovrapposizione rispettare sempre le procedure e la gerarchia come stabilite nel mansionario sempre alla **Sezione 14** del piano (Disciplinare), **art. 5**.

Si dispone l'obbligo dell'impresa affidataria - per mezzo del direttore di cantiere - di ordinare, fare osservare, e sovrintendere alle disposizioni richiamate per l'eliminazione o riduzione dei rischi da interferenza.

< (2) quella che segue è un esempio di prescrizione che può aderire al caso di cui all'esempio (4) nell'analisi che precede al capitoletto 8.1 >

Poiché i lavori residui comportano interferenza spaziale/temporale non eliminabile con meri sfalsamenti, non essendo possibile:

- sospendere totalmente l'attività lavorativa in reparto produzione per i tempi di cantiere necessari, quando si svolgono i lavori di controsoffittatura, ed altri;
- trasferire totalmente/parzialmente l'attività lavorativa in reparto produzione per i tempi di cantiere necessari, quando si svolgono i lavori di controsoffittatura, ed altri;

si dispongono le seguenti misure e procedure:

- nella prima fase detta Fase "A" si svolgeranno i lavori di manutenzione sull'ufficio; in questa fase l'ufficio verrà liberato per il cantiere trasferendo temporaneamente il responsabile delle lavorazioni nell'adiacente box delle lavorazioni;
- nella successiva fase detta Fase "B" si svolgeranno i lavori di manutenzione del box; in questa fase l'attività di controllo normalmente svolta nel box si trasferirà provvisoriamente nell'adiacente ufficio già mantenuto, con presenza temporanea di due persone nello stesso locale;
- nella successiva Fase "C" si svolgeranno la posa del controsoffitto e dei corpi illuminanti in reparto; al fine di ridurre l'interferenza la porzione di area di lavoro interessata, ove le imprese monteranno il trabattello per la posa del soffitto e degli apparecchi, sarà interamente perimetrata

con transenne; il perimetro dell'area potrà essere modificato con l'avanzare delle operazioni di lavoro;

- come procedura generale, su ordine del direttore di cantiere le diverse imprese (ad esempio controsoffitti ed elettricisti) si succederanno in rigorosa sequenza evitando ogni sovrapposizione temporale nello stesso luogo;
- come procedura generale, avendone accertata la possibilità, i dipendenti della committente libereranno le aree interessate dalla posa del soffitto ed accessori e non saranno mai presenti nell'area delimitata ad uso cantiere;
- come procedura generale, avendone accertata la possibilità come da layout di cantiere in **Sezione 17**, verrà individuato un "corridoio" protetto con catene bianche e rosse ancorate agli appositi piedistalli da usare come percorso ad uso esclusivo ed unico per l'impresa, per il passaggio di persone e di materiali;
- come procedura generale, l'azienda committente da gli ordini necessari ed esegue le attività di formazione/informazione necessarie, pone in opera adeguata cartellonistica, al fine del rispetto di queste procedure da parte dei propri lavoratori; nomina il sig. direttore del reparto quale sovrintendente al rispetto delle prescrizioni esposte e col fine ultimo dell'abbattimento del rischio da interferenza, autorizzandolo ad emanare gli ordini necessari
- come procedura generale, per tutta la durata delle attività interferenti, e come minimo prima dell'avvio delle fasi di lavoro, il sig. direttore del reparto e sovrintendente, ed il direttore di cantiere, si coordinano verificando la fattibilità delle procedure descritte ed attivando attività di coordinamento e concordamento tra datori di lavoro.

Riscontrandosi il caso di cui all'art. 26 (in particolare commi 2 e 3) del T.U.S.L. il presente PSC sia in generale che con questa **Sezione 8** adempie agli obblighi ivi previsti e si configura quindi anche come DUVRI (documento unico di valutazione dei rischi da interferenza).

< valuta il paragrafo qui sopra: il PSC può "essere" il DUVRI, oppure può fare parte o essere richiamato come parte del DUVRI predisposto dall'azienda - per integrare questo capitoletto o per sviluppare una trattazione più approfondita ricorri alla Sezione 15 (disposizioni speciali) >

9 Sezione 9 - Misure di coordinamento

(Elementi di cui al D.Lgs. 81/2008 s.m., Allegato XV, punto 2.1.2 lett. f)

relative all'uso comune da parte di più imprese e lavoratori autonomi, di apprestamenti, attrezzature, infrastrutture...

9.1 Previsione di uso comune

Salvo che sia diversamente specificato, sono poste in capo all'Appaltatore la messa in opera, la manutenzione e la cura dell'efficacia di attrezzature, apprestamenti, infrastrutture e d.p.c. di seguito indicati:

- recinzione,
- trabattelli,
- impianto elettrico di cantiere,

- apparecchi di sollevamento,
- ...,

Si prevede che queste attrezzature:

- impianto elettrico di cantiere, siano in uso comune alle imprese, mentre per le seguenti è previsto uso comune solamente per l'impresa affidataria
- apparecchi di sollevamento.

9.2 Procedure generali

L'uso comune delle attrezzature tutte è vietato, con deroga per i casi sopra citati, condizionata ad avvenuta procedura di coordinamento e di formazione/informazione attivata dall'impresa affidataria per tramite del direttore di cantiere.

Prescrizioni speciali

Trabattello

L'utilizzo è consentito solo previo assenso del direttore di cantiere; le imprese in subappalto autorizzate ad operare sul trabattello non sono in alcun modo autorizzate, anche tacitamente, ad effettuare modifiche, trasformazioni o aggiunte allo stesso.

Impianto elettrico di cantiere

Il gestore (unico e non sostituibile) dell'impianto elettrico di cantiere è individuato nel direttore tecnico di cantiere nominato dall'appaltatore. Vedi [7.2.4](#) e [14.5](#) ai quali si rimanda.

10 Sezione 10 - Modalità operative della cooperazione e del coordinamento tra i datori di lavoro

(Elementi di cui al D.Lgs. 81/2008 s.m., Allegato XV, punto 2.1.2 lett. g)

10.1 Cooperazione e coordinamento in fase di esecuzione

Disposizioni

L'organizzazione delle attività in cantiere (cooperazione e coordinamento) nonché la reciproca informazione avvengono per mezzo della attività del Direttore di Cantiere. Vedi all'interno della Sezione Disciplinare il mansionario (punto [14.5](#) del presente piano).

A propria discrezione, il Coordinatore per l'esecuzione effettua controlli "random" per accertare l'effettivo rispetto di quanto disposto, o esegue riunioni di coordinamento in cantiere, tanto per accertare il rispetto di quanto disposto, quanto per provvedere direttamente (anche in modo parziale) alle attività di coordinamento e di informazione.

Precisazione

L'attività prevista rientra nelle attività di formazione ed informazione, e come tale il costo relativo è interamente a carico del datore di lavoro. La partecipazione alle riunioni è obbligatoria. Nessun compenso accessorio è dovuto all'Appaltatore per la partecipazione dei lavoratori alle riunioni.

11 Sezione 11 - Organizzazione pronto soccorso, antincendio, evacuazione

(Elementi di cui al D.Lgs. 81/2008 s.m., Allegato XV, punto 2.1.2 lett. h)

11.1 Gestione comune delle emergenze

Salvo diversa procedura, formalizzata con verbale di concordamento, nel cantiere di cui al presente piano è da attuarsi la gestione comune delle emergenze.

La gestione delle emergenze è quindi posta in capo all'appaltatore (IMPRESA APPALTATRICE PRINCIPALE), al direttore tecnico di cantiere ed ai lavoratori individuati all'uopo dall'appaltatore stesso. Sarà loro compito cooperare con le altre imprese e/o lavoratori autonomi presenti in cantiere.

11.2 Strutture presenti sul territorio

Identificazione e recapiti telefonici

Ausl competente (SPSAL - Medicina del lavoro)

Pronto soccorso

Tel. **118**

Vigili del fuoco

Tel. **115** (chiamate di soccorso)

14 Sezione 14 - Disciplinare

contenente le disposizioni integrative generali relative alla gestione del cantiere

14.1 Premessa

Il documento di cui fa parte il presente disciplinare costituisce il "piano di sicurezza e di coordinamento" di cui all'art. 100 del T.U.S.L., e presenta i requisiti prescritti in relazione al cantiere e alle opere da realizzarsi.

Lo scopo principale, oltre a quanto previsto dal testo del Decreto, è quello di fissare le procedure e gli adempimenti necessari per prevenire (o in subordine limitare) l'insorgere di condizioni di possibili rischi per le persone ed assicurare così un regolare svolgimento dei lavori in condizioni di sicurezza, nel rispetto delle norme antinfortunistiche e delle relative misure di sicurezza previste dalla legge.

Il piano ha carattere prescrittivo per l'impresa affidataria, le imprese esecutrici, i lavoratori autonomi, che in qualsivoglia forma o modo accedono al cantiere, in attuazione dell'art. 100, c. 3 del Decreto.

Il piano costituisce un insieme organico e compiuto. Le prescrizioni contenute in singole parti, estrapolate dal piano nella sua completezza, non permettono di perseguire adeguatamente lo scopo principale enunciato più sopra. Inoltre, del piano fa parte integrante la normativa richiamata.

14.2 Descrizione sommaria del cantiere e delle opere, affidamento di incarico

Le opere sono più puntualmente descritte negli elaborati del progetto richiamato in **Sezione 4**; nella medesima sezione sono individuate le coordinate generali dell'intervento ed una descrizione sommaria dello stesso.

Il Committente, a seguito di valutazione preventiva della natura delle opere, ai sensi dell'Art. 90 del D.Lgs. 09.05.2008 n° 81 s.m. (T.U.S.L.) ha affidato incarico per le prestazioni del Coordinatore che le ha accettate e che sottoscrive il presente piano.

14.3 Definizioni

Ai fini del presente documento e del conseguente coordinamento in fase di esecuzione dei lavori vengono precisate le seguenti definizioni, ad integrazione di quanto già definito nella legislazione e nelle norme vigenti.

Decreto:

ove non sia diversamente specificato, è il D.Lgs. 09.05.2008 n° 81, come successivamente modificato in particolare con D.Lgs. 03.08.2008 n° 106, recante il Testo unico sicurezza sul lavoro (T.U.S.L.).

Affidatario:

coincidente con Appaltatore o Assuntore dei lavori; il soggetto al quale è affidata la realizzazione dell'opera, ed al quale sono corrisposti i relativi pagamenti, personalmente rappresentato dal legale rappresentante.

Impresa:

ogni soggetto, provvisto di Partita IVA, a cui è affidata, direttamente dal Committente o in subappalto dall'Appaltatore, la realizzazione di opere o la fornitura di servizi, e che operi all'interno del cantiere; si stabilisce che tale definizione ha valore anche per la corretta applicazione degli obblighi derivanti dal T.U.S.L.

Lavoratore autonomo:

ogni soggetto, provvisto di Partita IVA individuale, a cui è affidata, direttamente dal Committente o in subappalto dall'Appaltatore, la realizzazione di opere o la fornitura di servizi, e che operi all'interno del cantiere senza avvalersi della collaborazione di personale dipendente o di altri lavoratori assimilabili (apprendisti, tirocinanti, etc.); si stabilisce che tale definizione ha valore anche per la corretta applicazione degli obblighi derivanti dal T.U.S.L.. Al lavoratore autonomo così definito non è posta in capo la redazione e la trasmissione del POS.

Si conviene che non è definito lavoratore autonomo, bensì è definito impresa, ogni soggetto provvisto di Partita IVA anche individuale, che eserciti la propria attività avvalendosi di altri lavoratori dipendenti o soci o altri soggetti assimilabili, quali tirocinanti o praticanti o lavoratori assunti con contratto di lavoro interinale.

Direttore di Cantiere:

lavoratore con il grado di dirigente, le cui caratteristiche e mansioni (per quanto attiene la sicurezza) sono meglio specificate al punto 14.5.

Preposto:

il preposto è il lavoratore che sovrintende al lavoro di altri, ad esempio ed in genere nel cantiere edile è il caposquadra, le cui caratteristiche e mansioni (per quanto attiene la sicurezza) sono meglio specificate al punto 14.5.

Cantiere:

Il luogo, o i luoghi, ove si realizzano le opere compiute e si effettuano le lavorazioni oggetto dell'appalto.

Lavori:

Tutte le operazioni che vengono compiute, durante la durata del cantiere (fino alla data di formale comunicazione di chiusura dei lavori), ai fini della realizzazione delle opere oggetto dell'appalto, all'interno del perimetro di cantiere.

Sono da ritenersi inclusi:

- i rilievi,
- i sopralluoghi della direzione lavori e gli altri sopralluoghi autorizzati,
- i trasporti e le movimentazioni, (si ribadiscono i limiti di cui sopra),
- le opere di picchettazione, misura e tracciamento,
- i sopralluoghi e le opere per allacciamenti di servizi.

Lavoratore:

persona che presta il proprio lavoro ad un datore di lavoro, in alternativa lavoratore autonomo; nel caso specifico lavoratore che compie le operazioni qui definite lavori.

Piano:

ove non specificato diversamente è il "piano di sicurezza e di coordinamento" detto anche PSC di cui al T.U.S.L., ed i relativi aggiornamenti.

POS, piano operativo di sicurezza:

è il piano operativo di sicurezza, come definito dall'art. 131 del D.Lgs. 163/2006 s.m. (Codice degli appalti e dei contratti) e dall'art. 90, c. lett. h) del T.U.S.L.

Coordinatore:

ove non specificato diversamente è il "Coordinatore per la progettazione" (CSP) o il "Coordinatore per l'esecuzione dei lavori" (CSE) (a seconda che si sia in fase di progettazione o esecuzione dei lavori) di cui al T.U.S.L.

DPI:

dispositivo di protezione individuale (V. al riguardo T.U.S.L.).

DPC:

dispositivo di protezione collettiva; equivale ed indica anche il mezzo di protezione collettiva.

Comunicare (comunicazione), richiedere (richiesta):

tali azioni, indipendentemente dall'interpretazione letterale della parola, non possono essere ritenute compiute se non effettuate in forma scritta comprovata.

Controllare (controllo):

prendere visione in modo diretto dell'avvenuta effettuazione di un'operazione o dello stato di una cosa o situazione; il controllo diretto di una operazione in atto implica la presenza del soggetto responsabile.

Assicurare (-rsi), accertare (-rsi), assicurazione, accertamento:

compiere o fare compiere a persona di fiducia gli atti che garantiscono, al di là di ogni ragionevole dubbio, l'avvenuta effettuazione di un'operazione o lo stato di una cosa o situazione. Tale azione deve essere comprovabile mediante documentazione scritta.

Rapporto:

descrizione di una operazione, redatta dal soggetto responsabile e da questo sottoscritta, conservata e posta a disposizione dei soggetti interessati.

Verbale:

documento in cui sono descritte attività e/o riportate dichiarazioni, redatto contestualmente alle stesse e sottoscritto dagli interessati e se opportuno da eventuali testimoni.

Inizio, sospensione, chiusura dei lavori o delle fasi o operazioni:

salvo diversa specifica si intendono gli effettivi inizio, sospensione, chiusura; non sono necessariamente coincidenti con inizio, sospensione, chiusura ai fini dell'iter della pratica edilizia di autorizzazione o affine, ovvero ai fini dell'iter amministrativo di realizzazione dell'opera pubblica. Vengono formalizzati dal Coordinatore mediante comunicazione o rapporto o Verbale.

14.4 Richiamo alla legislazione vigente

L'impresa affidataria, le imprese esecutrici, i lavoratori autonomi si impegnano ed obbligano ad attivare ogni procedura necessaria, preventiva o contemporanea all'esecuzione dei lavori stessi, affinché tutti i lavori oggetto dell'appalto siano eseguiti in conformità alle Leggi e disposizioni da applicarsi in materia di sicurezza e salute dei lavoratori sul luogo di lavoro.

In generale si impegnano ad operare nel futuro cantiere nel pieno rispetto del:

- D.Lgs. 81/2008, nuovo Testo unico per la sicurezza sul lavoro (T.U.S.L.), come successivamente modificato

ed in particolare in relazione alla conduzione generale ed alle proprie particolari attività nel cantiere edile si impegnano al rispetto del:

- Titolo I, con particolare riferimento agli obblighi dei datori di lavoro;
- Titolo III, in relazione alle attrezzature di lavoro;
- Titolo IV, con particolare riferimento agli obblighi dei datori di lavoro (in relazione al Capo I di recepimento della Direttiva cantieri mobili), ed alla sicurezza nelle costruzioni e nei lavori in quota di cui al Capo II;
- Allegato VI, per l'uso delle attrezzature di lavoro;
- Allegato XIII, per la logistica del cantiere;
- Allegato XVIII, per la viabilità nei cantieri, i ponteggi, ed altro;
- Allegati XIX, XX, XXI per i ponteggi, le scale, la formazione per i lavori in quota;
- oltre ad ogni altro aspetto prescrittivo rilevante nel futuro cantiere.

Si impegnano altresì ad operare nel rispetto di:

- Norma CEI 64-17 (Guida alla esecuzione degli impianti elettrici nei cantieri)
- Norma CEI 64-8/7, Parte 7: Ambienti ed applicazioni particolari; 704. Cantieri di costruzione e di demolizione.

L'impresa affidataria, le imprese esecutrici, i lavoratori autonomi si obbligano, con l'accettazione degli appalti e comunque anche per la sola tacita accettazione, espressa con l'entrata in cantiere, ad operare nel rispetto di qualsiasi norma di legge anche non esplicitamente richiamata nel contratto, nel progetto o nel PSC, facendosi garanti davanti alla Committente ed ai suoi agenti tecnici, che hanno la legittima aspettativa del rispetto di quanto al paragrafo precedente.

14.5 Mansioni

Ai fini della sicurezza e salute di cui al presente documento, le mansioni del Direttore di Cantiere sono principalmente le seguenti, oltre a quanto altrove specificato.

- Nominare i lavoratori preposti informando o facendo sì che siano informati del loro ruolo tutti i lavoratori coinvolti o presenti nelle operazioni in atto.
- Comunicare ai preposti e anche per tramite di questi ai lavoratori le informazioni, misure e disposizioni contenute nel presente piano, per quanto di loro competenza.
- Comunicare ai preposti e anche per tramite di questi ai lavoratori le istruzioni e indicazioni di loro competenza.

- Comunicare ai preposti e anche per tramite di questi ai lavoratori le istruzioni e indicazioni di loro competenza, eventualmente trasmesse dal Committente o dal Coordinatore per l'esecuzione dei lavori.
- Provvedere o suggerire l'adeguamento delle misure e disposizioni descritte nel presente documento, in relazione all'evoluzione dei lavori ed alle eventuali modifiche intervenute, ovvero qualora le predette risultino insufficienti.
- Pianificare la eventuale presenza simultanea o successiva delle diverse imprese, o lavoratori autonomi, all'interno del cantiere, e disporre l'utilizzazione di impianti comuni quali infrastrutture, mezzi logistici e di protezione collettiva.
- Fare sì che siano poste in atto le misure necessarie ai fini della prevenzione incendi nel cantiere e ai fini dell'evacuazione dei lavoratori.
- Designare preventivamente, tra i lavoratori delle diverse imprese, con la collaborazione dei datori di lavoro, gli incaricati delle misure di prevenzione incendi e lotta antincendio, evacuazione dei lavoratori, salvataggio, pronto soccorso, gestione dell'emergenza (ivi compreso l'eventuale rischio idraulico).
- Assicurarsi dell'avvenuta formazione e informazione dei lavoratori in relazione alle operazioni che dagli stessi saranno effettuate.
- Sospendere, in caso di segnalazione o accertamento diretto di pericolo grave ed imminente, le singole lavorazioni.
- Prescrivere, quando ciò sia necessario, che le singole operazioni avvengano sotto il proprio diretto controllo o sotto il controllo di un preposto.
- Prescrivere, quando necessario, controlli a macchine, attrezzature, opere provvisionali.
- Sovrintendere alla corretta realizzazione, modifica e manutenzione delle opere provvisionali.
- Comunicare al Coordinatore per l'esecuzione dei lavori e per conoscenza al Committente ogni atto significativo ai fini della sicurezza.
- Assumere ed esercitare il ruolo di gestore dell'impianto elettrico di cantiere.

Tutte le operazioni verranno eseguite dai lavoratori dietro indicazione personale del Direttore di Cantiere o di lavoratori preposti, formalmente individuati dal Direttore di Cantiere, del cui ruolo saranno a conoscenza tutti i lavoratori coinvolti o presenti nelle operazioni in atto.

Ai fini della sicurezza e salute di cui al presente documento, le mansioni dei preposti sono principalmente le seguenti.

- Coordinare i singoli lavoratori nell'attuazione delle misure tecniche di sicurezza, in base alle istruzioni del Direttore di Cantiere.
- Sovrintendere all'applicazione delle misure tecniche di sicurezza e delle procedure da parte dei lavoratori.
- Controllare, in apertura di cantiere, e successivamente con la cadenza che sarà ritenuta opportuna dal Direttore di Cantiere, il corretto stato di conservazione e funzionalità dei DPI, delle macchine, delle attrezzature.
- Controllare l'utilizzo da parte dei lavoratori dei DPI, delle macchine, delle attrezzature.
- Interrompere immediatamente, in caso di pericolo grave ed imminente, le singole lavorazioni, e darne tempestiva comunicazione al Direttore di Cantiere.

Ai fini della sicurezza e salute di cui al presente documento, le mansioni dei lavoratori sono principalmente ed oltre a quanto altrove prescritto quelle descritte all'art. 20, T.U.S.L. - Obblighi dei lavoratori.

Si riporta il principio fondamentale - responsabilizzante direttamente il lavoratore ai fini della sicurezza -

enunciato al c. 1 del predetto articolo.

“1. Ogni lavoratore deve prendersi cura della propria salute e sicurezza e di quella delle altre persone presenti sul luogo di lavoro, su cui ricadono gli effetti delle sue azioni o omissioni, conformemente alla sua formazione, alle istruzioni e ai mezzi forniti dal datore di lavoro.”

I lavoratori (che non operino avendo grado dirigenziale) operano attenendosi alle istruzioni del Direttore di Cantiere o dei preposti da egli delegati. Si sottolinea questo punto e si precisa, ed è dovere del Direttore di Cantiere informarne tutti i lavoratori, che i lavoratori stessi non devono richiedere né ricevere ordini dal Coordinatore. Qualora ritengano di avere ricevuto un ordine dal Coordinatore, devono attenervisi solo dopo che lo stesso sia stato puntualmente ribadito dal Direttore di Cantiere o dal preposto.

A scanso di eventuali erranee interpretazioni si precisa che anche in caso di opere eseguite in subappalto le mansioni e responsabilità del Direttore di Cantiere nonché ovviamente quelle dei preposti e lavoratori rimangono invariate. In tale caso l'Appaltatore ed il suo Direttore di Cantiere possono avvalersi della collaborazione dei datori di lavoro subappaltatori e dei loro dirigenti e responsabili per la sicurezza sul lavoro.

14.6 Procedure e controlli generali ai fini della sicurezza

14.6.1 Contenuti del POS e informazioni generali

Ai sensi del T.U.S.L. Allegato XV il POS è completo delle informazioni generali che il legislatore ha obbligatoriamente imposto alle imprese di comunicare al Coordinatore ed al Committente, in relazione alla sicurezza di cantiere, escluse quelle previste da altre norme e con altri fini.

L'assenza di anche una sola delle informazioni richieste per il POS è condizione sufficiente per la mancata accettazione.

La sola presentazione del POS non è condizione sufficiente per l'accesso al cantiere.

L'accesso al cantiere è subordinato ad autorizzazione, previa:

- verifica dell'idoneità a cura del committente o di suo delegato;
- accettazione del POS a cura del coordinatore.

Il POS deve essere completo di tutte le informazioni richieste e deve essere ordinatamente compilato, in conformità all'elenco di cui al comma 1 dell'Allegato XV. La consultazione dell'indice o sommario deve consentire senza alcun equivoco e deve permettere di individuare le informazioni previste.

Al POS deve essere allegata anche la documentazione di cui all'Allegato XVII finalizzata alla valutazione di ITP.

La valutazione dell'ITP da parte del Committente è una valutazione di merito, pertanto la sola presentazione della documentazione minima di cui all'Allegato XVII non costituisce di per sé dimostrazione di ITP. Ai fini dell'applicazione del contratto, il Committente ha pieno titolo di richiedere ogni documento che dimostri la necessaria ITP dell'impresa.

Si stabilisce fin d'ora che l'impresa dovrà produrre, oltre al POS completo (avente valore di DVR) ed alla residua documentazione di cui all'Allegato XVII, punto 1., i seguenti:

- fotocopia delle dichiarazioni di conformità CE delle macchine e attrezzature; fotocopia delle autorizzazioni ministeriali dei ponteggi;

- fotocopia dei certificati di idoneità medico-sanitaria in riferimento alla mansione.

L'ITP si intende valutata positivamente solo quando vi sia formale riscontro da parte del Committente.

La mancata o ritardata valutazione di ITP con esito positivo non comporta alcun diritto dell'impresa o dell'affidatario a chiedere qualsiasi forma di rimborso o ristoro o rivalsa per presunti danni, essendo e confermandosi qui come patto contrattuale l'obbligo di presentazione di documentazione di ITP che soddisfi appieno - a sua discrezione - l'aspettativa tecnica del committente.

Rimane invece pieno ogni diritto all'applicazione di penali contrattuali ed al ristoro dei danni, qualora vi sia ritardo nell'esecuzione dei lavori imputabile all'assenza di ITP dell'affidatario o delle imprese subappaltatrici da questo selezionate.

Formazione ai fini dell'adempimento degli obblighi dell'impresa affidataria

L'impresa affidataria deve dimostrare, mediante la produzione di adeguata documentazione, che il datore di lavoro, i dirigenti ed i preposti, ai quali spetta lo svolgimento delle attività di cui all'art. 97, sono provvisti di idonea formazione (rif.: T.U.S.L. art. 97, comma 3-ter).

Il requisito è essenziale per l'avvio del cantiere ed in assenza le operazioni di lavoro non possono avere inizio.

Qualora l'impresa affidataria si avvalga di terzi (tecnici incaricati, subappaltatori, etc.) per lo svolgimento delle attività di cui all'art. 97, dovrà dimostrarne l'avvenuta specifica formazione.

In merito alla valutazione di POS/ITP vedi anche il punto [14.16.1](#).

14.6.2 Oneri dell'appaltatore/affidatario e appalti/affidamenti diretti

All'affidatario dei lavori spettano tutti gli oneri di organizzazione, governo e controllo delle attività di cantiere e delle attività in cantiere, descritti o richiamati nel presente piano.

L'attività dell'affidatario ed in particolare le attività di direzione del cantiere e di vigilanza sono riferiti a tutti i lavori svolti nel luogo del progetto e per tutto il lasso di tempo descritto nel presente piano ed individuato in [Sezione 12](#) e contrattualmente. Tali attività tecniche, che si intendono affidate a tutti gli effetti all'appaltatore, e che si svolgono mediante organizzazione, coordinamento tra imprese e lavoratori autonomi, vigilanza, devono riferirsi a tutti i soggetti (datori di lavoro / lavoratori autonomi) presenti all'interno del cantiere anche se su nomina diretta della committente.

La committente quindi dà fin d'ora piena delega e mandato all'appaltatore - di cui costituisce accettazione la sottoscrizione del PSC (o l'accettazione in qualsiasi forma, anche mediante sottoscrizione del contratto) - di impartire istruzioni e ordini ai fini della sicurezza per mezzo del direttore di cantiere, a tutti i soggetti presenti in cantiere anche se su nomina diretta della committente.

L'appaltatore, con la sottoscrizione del contratto, assume l'onere dell'allestimento completo del cantiere, della applicazione del PSC e della direzione del cantiere.

Tali obblighi si intendono estesi e riferiti ad ogni attività che si svolga nel cantiere, a far data dalla consegna, per il completamento delle opere e degli impianti fino alla formale ultimazione dei lavori, e per interventi successivi qualora resi necessari a seguito delle operazioni di collaudo.

L'appaltatore prende quindi esplicitamente atto senza riserva alcuna che il cantiere deve essere perfettamente allestito e la direzione di cantiere deve essere esercitata anche per le attività svolte da ditte o lavoratori operanti su appalto diretto della committente (la quale mantiene il diritto sia di incorporare parte delle opere appaltate, sia di appaltare direttamente opere speciali, quali a mero titolo di esempio non

esauriente gli impianti tecnici e).

Si stabilisce che, a fronte del pieno adempimento di tale impegno, all'appaltatore sarà comunque riconosciuto l'importo dei "costi per la sicurezza" come contrattualmente stabilito, anche in caso di scorporo ed essendo già prevista la presenza di imprese terze.

14.6.3 Consegna del piano

Il Coordinatore consegna copia del piano e dei relativi aggiornamenti al Committente e, su eventuale richiesta di questo, all'Appaltatore, da cui riscuote ricevuta.

Il piano, consegnato al Committente e da questi custodito, è posto a disposizione di tutti i soggetti interessati.

È responsabilità e onere dell'Appaltatore/affidatario provvedere alla riproduzione del piano e dei relativi aggiornamenti, alla consegna dello stesso (in tempo utile) a tutte le imprese operanti nel cantiere, alla riscossione di ricevuta e dichiarazione di accettazione con trasmissione di copia (o documento di prova equivalente) al Coordinatore.

L'Appaltatore provvede a custodire presso il cantiere copia del piano, a disposizione dei datori di lavoro, dei lavoratori, del Coordinatore, degli organi di vigilanza.

Quanto al presente punto 14.6.3 costituisce patto contrattuale.

14.6.4 Riunioni di coordinamento

Vengono convocate con preavviso via fax/mail di almeno tre giorni, fatti salvi motivi di urgenza (valutati a discrezione assoluta dal Coordinatore, nel qual caso i tempi di preavviso possono essere ridotti o annullati), dal Committente o dal Coordinatore; in questo secondo caso è facoltà del Coordinatore convocarle (oltretutto in cantiere) presso il proprio studio o in alternativa presso l'ufficio del responsabile di procedimento o del responsabile del servizio (stante la disponibilità degli stessi). Il Coordinatore redige verbale che viene sottoscritto dai convocati. Il Coordinatore è custode dei verbali.

La presenza alle riunioni di coordinamento è obbligatoria.

Le riunioni possono essere richieste da tutti i soggetti interessati.

14.6.5 Prima riunione di coordinamento

Viene convocata dal Coordinatore prima della consegna dei lavori. Sono convocati il Committente, l'Appaltatore, le imprese già individuate.

A seguito della riunione, preso atto della sussistenza delle condizioni minime di rispetto del piano, il Coordinatore comunica formalmente il proprio benestare all'avvio delle operazioni di lavoro. In assenza di detto benestare l'Appaltatore non può avviare le operazioni di cantiere.

14.6.6 Sopralluogo in cantiere

Il Coordinatore effettua sopralluoghi in cantiere, nel periodo di effettiva operatività dello stesso.

Nel corso del sopralluogo ordinario il Coordinatore verifica:

- il ruolo del Direttore di Cantiere e dei preposti e - con interrogazioni a campione, qualora lo ritenga necessario - la informazione dei lavoratori al riguardo;
- lo stato generale visibile di manutenzione del cantiere;
- la dotazione e l'uso - con controlli a campione - dei DPI;

nell'occasione compie inoltre ogni altro controllo o indagine che ritenga opportuni.

Il Coordinatore può effettuare sopralluoghi straordinari, a propria discrezione, o in caso di urgenza, anche su segnalazioni del Committente, dei datori di lavoro, dei lavoratori, di terzi interessati.

Nel corso del sopralluogo straordinario il Coordinatore compie ogni controllo o indagine che ritenga necessaria a propria discrezione.

Di ogni sopralluogo viene redatto rapporto dal Coordinatore, o verbale che i presenti (Direttore di Cantiere, preposti) al sopralluogo sono tenuti a sottoscrivere, su richiesta del Coordinatore.

Il Direttore di Cantiere ed i preposti - se presenti - sono tenuti ad assistere il Coordinatore durante i sopralluoghi e la redazione del verbale.

La mancata assistenza e la mancata sottoscrizione del verbale configurano inadempienza grave al piano.

Il Coordinatore, nei casi in cui lo ritiene opportuno e a propria discrezione, può effettuare sopralluogo annunciandolo preventivamente. Ad esempio in caso siano previsti controlli di documentazioni o apprestamenti di cantiere che permangono durante le lavorazioni, ovvero che sia necessaria la presenza di determinati lavoratori.

Il Coordinatore può anche fissare un calendario dei sopralluoghi, qualora ritenga tale soluzione più idonea al controllo dell'applicazione del piano e soprattutto più idonea a fornire le indicazioni necessarie ad una corretta applicazione.

14.6.7 Programma dei lavori, modifiche

La successione delle fasi di lavoro è definita dagli elaborati di cui alla **Sezione 12** - Durata prevista delle lavorazioni (cronoprogramma dei lavori), ove sono determinate anche la durata, le imprese impegnate, il numero presunto di lavoratori.

Il Coordinatore ha facoltà di chiedere al Direttore di Cantiere programma dettagliato delle fasi di lavoro con indicazione delle imprese o delle squadre impegnate, al fine di un controllo puntuale dei lavori in cantiere.

Il Direttore di Cantiere ha l'obbligo di produrre i programmi richiesti nei tempi precisati dal Coordinatore.

L'assenza (o la riduzione a casi eccezionali) della sovrapposizione tra fasi di lavoro in uno stesso luogo è uno dei principi basilari del presente piano, in quanto di per sé stessa comporta riduzione del rischio.

Naturalmente il Cronoprogramma dei lavori può subire modifiche in fase attuativa (anche non formalizzate), per quanto attiene la durata ed il numero di addetti delle fasi di lavoro, senza per questo solo fatto influire sulla valutazione del rischio e di conseguenza sulle misure atte ad eliminarlo o ridurlo.

Viceversa, quando l'Appaltatore rileva la necessità inderogabile di una imprevista sovrapposizione di fasi di lavoro in uno stesso luogo e tempo (sovrapposizione temporale e spaziale), interpella immediatamente e con il necessario anticipo il Coordinatore al fine del necessario benessere scritto (non obbligatoriamente dovuto) e di un eventuale adeguamento del piano.

Sviluppo dei lavori, successione delle imprese operanti nel cantiere

Il progetto delle opere prevede, al Capitolato Speciale di Appalto, che l'Appaltatore abbia facoltà di sviluppare i lavori nel modo più conveniente.

Peraltro detta facoltà può essere esercitata solamente nei limiti previsti dalla presente **Sezione 14** (Disciplinare) del piano; si rimarca che il programma dei lavori deve essere soggetto al benessere (non obbligatoriamente dovuto) da parte del Coordinatore.

L'Appaltatore ha l'obbligo di evidenziare nel proprio programma dei lavori le sovrapposizioni non già previste.

L'Appaltatore ha altresì l'obbligo di indicare dettagliatamente la corrispondenza tra le fasi di lavoro e le imprese che eseguiranno le stesse.

È fatto formale divieto all'Appaltatore di fare accedere al cantiere qualsiasi impresa quando non siano in corso fasi di lavoro per le quali era stata prevista la presenza dell'impresa in questione.

Il programma dello sviluppo dei lavori, completo della corrispondenza tra fasi di lavoro ed imprese incaricate, può essere prodotto per stralci successivi ed aggiornato all'occorrenza.

Fasi di lavoro complesse

Il Cronoprogramma dei lavori (in **Sezione 12**) è redatto al fine di impedire o in subordine di limitare la sovrapposizione di fasi di lavoro.

Peraltro dall'esame delle fasi di lavoro individuate si evince che diverse di queste fasi comportano la esecuzione di più operazioni di lavoro, anche da parte di operatori diversi.

È opportuno che il Direttore di Cantiere operi come di seguito.

- le operazioni di lavoro sono sufficientemente brevi, e possono svolgersi in successione nel tempo destinato alla fase (la sovrapposizione temporale è apparente, il Direttore di Cantiere fa sì che non vi sia interferenza);

- le fasi di lavoro si svolgono in luoghi diversi e separati o separabili (vi è sovrapposizione temporale ma non spaziale, non vi è interferenza).

L'obbligo di impedire l'accidentale interferenza nei casi suddetti, o comunque in casi affini, impartendo gli ordini necessari, è del Direttore di Cantiere.

14.6.8 Modifiche alle lavorazioni o varianti al progetto

Il Committente consulta preventivamente il Coordinatore, in caso di variante al progetto o comunque di realizzazione delle opere in difformità da quanto previsto dal piano.

Il Direttore di Cantiere consulta preventivamente il Coordinatore, in caso di modifica delle tecniche di lavorazione o comunque di realizzazione delle opere in difformità da quanto previsto dal piano.

È fatto divieto all'Appaltatore di eseguire o fare eseguire qualsiasi opera rientrante nei casi di cui al presente punto **14.6.8** senza il preventivo benessere scritto del Coordinatore.

14.6.9 Recapito dei soggetti interessati

Ogni soggetto interessato dall'applicazione del piano (Committente, Coordinatore, datori di lavoro, etc.)

ha un proprio recapito (indirizzo, telefono, fax) che è riportato nel piano o che viene riportato a seguito di comunicazioni o aggiornamenti.

I diretti interessati sono responsabili per quanto attiene il ricevimento di tutte le comunicazioni via posta o fax al proprio recapito.

I recapiti delle imprese operanti in subappalto, unitamente a tutte le altre informazioni obbligatorie e necessarie, sono registrati nella **Sezione 5** - Anagrafica di cantiere.

Peraltro, ai fini della gestione del coordinamento in fase di esecuzione dei lavori, il recapito postale e telefax delle predette imprese operanti in subappalto è obbligatoriamente stabilito presso l'Appaltatore. È posto in capo all'Appaltatore l'obbligo della tempestiva trasmissione in copia ai propri subappaltatori delle comunicazioni pervenute che li interessino.

Qualsiasi soggetto può modificare il proprio recapito comunicando formalmente la variazione agli altri soggetti interessati.

14.6.10 Identificazione dei lavoratori

Si richiama, ribadendone comunque anche il valore contrattuale, l'obbligo di dotazione dei lavoratori con tessera di riconoscimento, e si stabilisce come regola inderogabile per il cantiere l'obbligo di esposizione permanente della tessera stessa. Il medesimo obbligo deve essere osservato dai lavoratori autonomi.

14.7 Disposizioni tecniche generali complementari

14.7.1 Interferenze - Accesso al cantiere di terzi

L'Appaltatore deve porre in atto tutte le misure atte ad evitare interferenza di terzi nelle attività di cantiere. In particolare devono essere resi inaccessibili agli stessi macchine e attrezzature nonché i luoghi ove sono depositati anche provvisoriamente materiali che possono essere fonte di rischio. Devono essere inaccessibili a terzi gli eventuali ponteggi ed opportunamente segnalate e delimitate le aree interessate alla caduta di cose. Devono essere inaccessibili tutti gli scavi aperti che comportino rischio di caduta o altro rischio.

Tutti i soggetti che accedono al cantiere devono attenersi alle indicazioni del Direttore di Cantiere (o in sua assenza del preposto in carica) ed utilizzare i DPI obbligatori.

In generale deve essere vietato l'accesso al cantiere a chiunque sia privo di protezione del capo (casco) e di scarpe antinfortunistiche (condizione minimale e non necessariamente sufficiente; compete al Direttore di Cantiere imporre l'uso dei DPI necessari).

Tale obbligo deve essere osservato anche dal Direttore dei Lavori, dal Committente o chi lo rappresenta, dagli ispettori dell'organo di controllo competente.

Per i predetti motivi si prescrive che in cantiere sia sempre disponibile una dotazione accessoria di DPI.

Il Direttore di Cantiere (o in sua assenza il preposto in carica) vieta o quantomeno rinvia l'accesso al cantiere a chiunque in caso di mancata applicazione di quanto previsto o comunque in caso di mancata sussistenza delle necessarie condizioni di sicurezza.

14.7.2 Trasporti

Particolare attenzione deve essere prestata a tutte le movimentazioni effettuate con autocarro o con qualsiasi altro mezzo meccanico all'interno del cantiere. I mezzi devono procedere a passo d'uomo, con l'assistenza di un preposto o di un lavoratore quando ritenuto opportuno, ad esempio ove vi siano condizioni di scarsa visibilità, se presenti altre persone ed in particolare in retromarcia, in caso di manovra difficile anche per immissione in strada, etc. In particolare si richiama la massima attenzione alle difficoltà eventualmente derivanti dalla natura delle strade di cantiere.

14.7.3 Dotazione minima di DPI

È sempre prescritto l'uso di protezione del capo (casco) e di opportune scarpe antinfortunistiche per tutti i lavoratori.

Tutti i lavoratori devono avere in dotazione i guanti. Compete al preposto su eventuale indicazione del Direttore di Cantiere valutare in quali momenti dell'operazione di lavoro fare utilizzare gli stessi, nonché precisare il particolare tipo necessario.

A seconda del periodo e delle condizioni climatiche in cui si svolgono le lavorazioni, i lavoratori devono essere provvisti di dispositivi di protezione dal freddo e dalle intemperie.

Si richiama inoltre, relativamente all'uso dei DPI ed alla relativa dotazione, il rispetto del T.U.S.L.

14.7.4 Osservanza delle schede tecniche

I datori di lavoro sono tenuti all'osservanza delle indicazioni riportate nelle schede tecniche dei prodotti che utilizzano; sono tenuti a prendere le conseguenti misure di sicurezza; sono tenuti ad informare in tempo utile - anche per tramite dell'Appaltatore - tutti i soggetti potenzialmente esposti.

In conseguenza del paragrafo precedente i datori di lavoro hanno l'obbligo di non utilizzare o far utilizzare alcun prodotto senza avere preventivamente ottenuto la relativa scheda tecnica.

Si richiama la massima attenzione nell'uso di additivi per il calcestruzzo.

14.7.5 Movimentazione manuale dei carichi

Si sottolineano ai datori di lavoro le seguenti disposizioni.

Dlgs. 81/2008, Titolo VI - Movimentazione manuale dei carichi, ed in particolare i seguenti.

- Art. 168; evitare la necessità di una movimentazione manuale dei carichi. Sottoporre a sorveglianza sanitaria i lavoratori addetti.

- Art. 169; informazione ai lavoratori relativamente al carico.

All. XXXIII, Elementi di riferimento; prevenzione e valutazione del rischio in relazione alla movimentazione manuale dei carichi.

14.7.6 Rumore

Si rammentano al datore di lavoro gli obblighi di sua competenza di cui al T.U.S.L., Titolo VIII Capo II, in particolare l'obbligo di visita medica ogni due anni per i lavoratori esposti ad un livello sonoro superiore a 85 dBA, ogni anno se superiore a 90 dBA.

Si richiama inoltre il rispetto dei limiti di cui al D.P.C.M. 01.03.91 "Limiti massimi di esposizione al rumore".

Si stabilisce e si sottolinea che costituisce obbligo dell'Appaltatore l'adempimento di quanto previsto all'Art. 103 del T.U.S.L.. L'Appaltatore ha altresì l'obbligo di produrre al Committente e p.c. al Coordinatore copia dei documenti di cui allo stesso Art. 103. In alternativa può essere prodotta valutazione del rumore per cantiere con caratteristiche analoghe a quelle oggetto del presente piano.

L'esito del rapporto di valutazione del rumore deve essere allegato al POS.

14.7.7 Macchine senza isolamento di terra

Possono essere usati apparecchi elettrici portatili privi del collegamento di terra purché dotati di doppio isolamento certificato.

14.7.8 Macchine

Tutte le macchine introdotte nel cantiere devono essere provviste di marcatura CE di cui al D.P.R. 459/96 (di recepimento delle "direttive macchine").

L'obbligo di introdurre nel cantiere macchine provviste di marcatura CE si configura come obbligo contrattuale inderogabile.

L'appaltatore produce nel POS un elenco di tutti i mezzi meccanici di cui si prevede l'uso in cantiere (escavatori, pale, autocarri, autobetoniere, autogrù, mezzi di sollevamento, etc.), sia propri che in nolo o in subappalto, specificando tipo di macchina, marca e modello, targa se esistente o n° matricola, nominativo conduttori o operatori.

I relativi libretti o certificazioni di conformità CE devono essere disponibili in cantiere o prodotti in copia al Coordinatore.

Nessuna macchina può essere utilizzata qualora sia priva del libretto di uso o manutenzione.

Le macchine non conformi al dettato di questo articolo non possono essere introdotte in cantiere, non possono di conseguenza essere utilizzate, se arbitrariamente introdotte devono essere immediatamente allontanate.

14.7.9 Abbigliamento ad alta visibilità

A prescindere dai casi di obbligatorietà (cantieri stradali, cantieri su strada o piazzale aperta al traffico) ove è richiesto abbigliamento completo ad alta visibilità, si impone - senza deroga - l'obbligo per tutti i lavoratori di capo d'abbigliamento ad alta visibilità per la protezione del torso, ai fini della piena e migliore visibilità e identificazione del lavoratore nel cantiere.

14.8 Notifica preliminare

Compete all'Appaltatore provvedere:

- a) affinché siano riportate le generalità dei coordinatori nel cartello di cantiere;
- b) affinché sia esposta in modo ben visibile presso il cantiere copia della notifica preliminare.

14.9 Penali

Il presente piano, accettato dall'Appaltatore, prevede l'applicazione delle seguenti penali interamente a carico dell'Appaltatore per le infrazioni alle disposizioni del piano o di legge, commesse dall'Appaltatore stesso, dalle imprese, dai lavoratori.

- Mancato adempimento della responsabilità e onere dell'Appaltatore di cui al punto **14.6, 14.6.nn**; mancato rispetto di quanto prescritto alle disposizioni tecniche generali (punti **14.7.nn**).

Prima infrazione richiamo formale; infrazioni successive € 250,00 per ogni caso rilevato.

- Mancato rispetto di quanto prescritto ai punti **14.6.4, 14.6.5**.

Prima infrazione € 500; infrazioni successive € 1.000,00.

- Mancato uso dei DPI di cui al punto **14.7.3**, 1° paragrafo (protezione del capo e scarpe antinfortunistiche).

Prima infrazione richiamo formale; infrazioni successive € 250,00 per ogni singolo caso rilevato. Esempio: se viene riscontrato che quattro lavoratori operano senza protezione del capo e due senza scarpe di sicurezza, la penale complessiva da applicarsi è di € 1.500,00.

- Mancato rispetto delle misure e prescrizioni del piano nell'esecuzione di operazioni di lavoro che comportano rischio grave (individuate con ** o con la dicitura "grave" alla **Sezione 16 o altre**).

Prima infrazione € 250,00; infrazioni successive € 500,00.

- Mancato rispetto degli obblighi relativi alla recinzione di cantiere, delle norme sul controllo dell'accessibilità al cantiere.

Prima infrazione richiamo formale; seconda infrazione € 250,00, ulteriori infrazioni € 500,00.

- Mancato rispetto di altri obblighi elencati alle **Sezioni 7, 8, 9** del piano.

Prima infrazione richiamo formale; seconda infrazione € 250,00, ulteriori infrazioni € 500,00.

- Mancato rispetto degli obblighi e delle disposizioni elencati alla **Sezione 15** del piano.

Prima infrazione richiamo formale; seconda infrazione € 500,00, ogni ulteriore infrazione verrà sanzionata con penale in misura di € 500,00 + € 250,00 in più rispetto alla penale applicata per la sanzione precedente. Esempio:

3.a infrazione: € 750,00;

4.a infrazione: € 1.000,00;

5.a infrazione: € 1.250,00;

6.a infrazione: € 1.500,00.

- Mancato rispetto degli obblighi di cui al punto **14.17**, con accesso al cantiere prima dell'accettazione formale del POS.

Prima infrazione € 1.000,00, ulteriori infrazioni e/o mancato immediato adeguamento, ancorché tardivo € 2.500,00.

- **Specifico punto 14.7.8. Per ogni macchina priva di marcatura CE introdotta nel cantiere: €. 1000,00. Per l'utilizzo di una macchina priva di marcatura CE, ogniqualvolta riscontrato dal coordinatore: € 5.000,00. Per il mancato allontanamento dal cantiere di una macchina priva di marcatura CE, entro 24 ore dall'ordine: € 2.000,00; sanzione reiterata qualora sia ripetuto l'ordine anche per una stessa macchina.**

- **Accesso in cantiere di una impresa, per i cui lavoratori presenti non sia stata prodotta anticipatamente la documentazione relativa all'idoneità medica per la mansione: € 5.000,00 per ogni impresa + € 500,00 per ogni lavoratore sprovvisto di idoneità. (sanzione reiterabile in assenza di mancato allontanamento o adeguamento). Accesso in cantiere di una impresa, senza che sia stato prodotto il DURC: € 2.500,00 per ogni impresa (sanzione reiterabile in assenza di mancato allontanamento o adeguamento).**

Presenza in cantiere di soggetti sprovvisti di cartellino di identificazione: € 1.000,00 per ogni lavoratore, + l'importo della sanzione amministrativa aumentato del 100%.

- **Mancata presentazione del PIMUS prima dell'inizio del montaggio del ponte. Prima infrazione € 1.000,00, ulteriori infrazioni e/o mancato immediato adeguamento, ancorché tardivo € 5.000,00.**

- Mancato rispetto di ogni altro obbligo o disposizione di cui al presente disciplinare

Prima infrazione richiamo formale; seconda infrazione e ulteriori infrazioni € 250,00.

- Mancato rispetto nei tempi specificati sul medesimo, di ordine di servizio emanato su richiesta o sollecitazione del Coordinatore: € 5.000,00. La d.l., su sollecitazione/richiesta del Coordinatore, ha facoltà in ordine di servizio di stabilire una entità più ridotta della sanzione, in funzione della natura dell'o.d.s. e delle situazioni che lo hanno determinato.

Le penali vengono applicate quando le infrazioni siano state accertate dal Coordinatore, che le comunica al Committente e p.c. alla D.L.. Il relativo importo viene conteggiato in detrazione nella liquidazione del primo S.A.L. utile ovvero dello Stato Finale dei Lavori.

L'applicazione delle penali non libera in alcun modo l'Appaltatore dalle responsabilità sia civili che penali derivanti dalla mancata osservanza del piano, nei confronti di terzi come del Committente.

Il Coordinatore sottolinea l'importanza che le penali siano effettivamente applicate. La mancata applicazione delle stesse può difatti portare ad una applicazione meno scrupolosa del piano e comportare di conseguenza una responsabilità grave da parte del Committente.

14.10 Sospensione dei lavori e ritardi nell'esecuzione dei lavori

Il Coordinatore è tenuto ad adempiere agli obblighi di cui all'art. 5 del decreto ed in particolare al comma 1, lettere e) ed f); il Coordinatore inoltre è tenuto ad impedire l'avvio di lavorazioni ove, per quanto a sua conoscenza a seguito di comunicazioni o accertamenti, siano palesemente non rispettate le disposizioni del piano (in particolare di natura preventiva).

Qualsiasi ritardo derivante da sospensione o mancato benessere all'avvio dei lavori, conseguente all'attività del Coordinatore, non esime l'Appaltatore dal rispetto degli impegni contrattuali e dall'assunzione delle responsabilità conseguenti (ivi compreso il pagamento delle sanzioni per ritardi nel compimento dei lavori).

14.11 Accettazione e applicazione

14.11.1 Accettazione del piano - validità contrattuale del piano

a)

Il "Piano di sicurezza e di coordinamento" di cui al T.U.S.L., art. 100. ha carattere prescrittivo, in attuazione dello stesso art. 100, c. 3 del Decreto, e come patto contrattuale tra committente ed appaltatore.

Il "Piano di sicurezza e di coordinamento" completo degli allegati costituisce parte integrante del Capitolato Speciale d'Appalto e del contratto per l'appalto dei lavori.

La sottoscrizione del contratto di appalto comporta di per sè stessa l'accettazione del "Piano di sicurezza e di coordinamento". Tale accettazione da parte dell'Appaltatore è da intendersi completa e relativa a tutto quanto nel piano prescritto o anche direttamente o indirettamente richiamato. L'accettazione è quindi pienamente estesa anche alla eventuale applicazione delle penali ivi previste ed agli obblighi ivi esposti, sia di natura tecnica che di natura procedurale.

b)

L'Appaltatore, con il solo fatto di partecipare alla gara, implicitamente dichiara di avere valutato pienamente - nel formulare la propria offerta economica - tutti gli oneri derivanti dalla esecuzione dei lavori nei modi previsti dalla vigente normativa e dalla piena applicazione del "Piano di sicurezza e di coordinamento".

L'Appaltatore dichiara quindi che l'importo complessivo dell'appalto (comprensivo sia degli oneri relativi alla sicurezza che dell'importo dei lavori) è comunque equo e compensativo anche dei costi finalizzati alla sicurezza e salute dei lavoratori, siano essi derivanti:

- dal costo della manodopera,
- dal costo di apprestamenti, allestimenti, opere provvisorie, in generale dal costo di allestimento e corretta manutenzione del cantiere,
- dal costo dei dispositivi di protezione individuale o collettiva,
- dal costo della formazione e informazione dei lavoratori,
- dal costo derivante dall'utilizzo di macchine aventi le caratteristiche prescritte dal piano,
- dal costo derivante dalle modalità organizzative o dalla determinazione delle fasi di lavoro, come previste dal "Piano di sicurezza e di coordinamento" o dal suo adeguamento obbligatorio (di cui al D.Lgs. 494/96, art. 5, c. 1, lett. b),
- dal costo derivante dalla attività della direzione di cantiere, dei suoi assistenti e preposti in relazione alla sicurezza e salute dei lavoratori,
- da ogni altro costo derivante dall'applicazione del "Piano di sicurezza e di coordinamento" e dall'attività del Coordinatore per l'esecuzione dei lavori, come descritta dal D.Lgs. 494/96 o come previsto dal predetto piano,
- dai costi derivanti da prestazioni tecniche obbligatorie ai fini della sicurezza e salute dei lavoratori o previste dal "Piano di sicurezza e di coordinamento".

c)

Gli oneri derivanti all'Appaltatore relativi al "Piano di sicurezza e di coordinamento" ed in generale all'applicazione dei piani di sicurezza, sono determinati secondo stimati come in **Sezione 13** e come da eventuali richiami del presente piano.

d)

L'appalto di cui al richiamato Capitolato Speciale riguarda obbligatoriamente la esecuzione in sicurezza delle opere descritte negli elaborati di progetto.

L'esecuzione di opere solo conformi al progetto, ma realizzate in palese, grave e continuata difformità agli obblighi previsti dal "Piano di sicurezza e di coordinamento", costituisce incompleta realizzazione dei lavori appaltati, pur risultando le opere accettabili anche se esclusivamente nella loro natura materiale.

e)

Non è dovuta alcuna maggiorazione dei "costi della sicurezza" (costi finalizzati alla sicurezza e salute dei lavoratori o di terzi esposti) per opere eseguite in variante al progetto approvato, ma le cui lavorazioni comportano procedure di sicurezza uguali o affini a quelle previste nel piano.

f)

Nel rispetto del T.U.S.L., art. 100, c. 5, l'Appaltatore "ha facoltà di presentare al Coordinatore per l'esecuzione dei lavori proposta di integrazione al piano di sicurezza e di coordinamento, ove ritenga di poter meglio garantire la sicurezza nel cantiere sulla base della propria esperienza. In nessun caso, le eventuali integrazioni possono giustificare modifiche o adeguamento dei prezzi pattuiti."

g)

La presenza del "Piano di sicurezza e di coordinamento" non esime l'Appaltatore dall'obbligo derivante dalla L. 19.03.1990, n° 55, art. 18 relativo alla predisposizione e trasmissione all'Ente Appaltante del piano delle misure per la sicurezza fisica dei lavoratori e dagli adempimenti conseguenti, fatta salva eventuale futura formale abrogazione del predetto articolo. Il predetto obbligo può però essere ritenuto assolto dalla presentazione del P.O.S., piano operativo di sicurezza.

h)

L'Appaltatore è pienamente responsabile del rispetto e dell'accettazione senza riserve (condizione questa imprescindibile perché l'appaltatore faccia entrare in cantiere un'impresa autorizzata dalla committente) del "Piano di sicurezza e di coordinamento" da parte di tutti i subappaltatori e fornitori; nessuna responsabilità è in capo al Coordinatore ed alla Stazione appaltante per l'applicazione del PSC ivi comprese interruzioni, sospensioni, sanzioni; all'Appaltatore rimane sempre il diritto di rivalersi sui predetti subappaltatori e fornitori per le eventuali sanzioni o danni subiti a causa di questi.

i)

Sono completamente a carico dell'Appaltatore tutti i costi derivanti direttamente o indirettamente dall'applicazione del piano così come accettato e tutti quelli derivanti direttamente o indirettamente dall'applicazione della normativa vigente in materia di sicurezza (anche se non espressamente richiamata nel piano, e anche se entrata in vigore successivamente alla redazione del piano), ivi compresi regolamenti e circolari; in caso di dubbia interpretazione l'Appaltatore deve comunque attenersi a quanto determinato dal Committente su eventuale indicazione del Coordinatore. Tale determinazione è insindacabile.

Non possono essere riconosciute all'Appaltatore maggiorazioni o maggiori compensi per i "costi della sicurezza" per opere eseguite in variante al progetto approvato, ma le cui lavorazioni comportano procedure di sicurezza uguali o affini - a totale discrezione del Committente o del Coordinatore - a quelle previste nel piano.

Sono a carico completo dell'Appaltatore anche i costi tecnici derivanti dall'esecuzione dei lavori in sicurezza, ovvero i costi delle procedure di controllo compresi pareri e sopralluoghi specialistici, e gli eventuali costi (qualora necessari) per il calcolo e dimensionamento di opere provvisorie ed allestimento del cantiere (quali progettazioni e d.l. di viabilità di cantiere, puntellazioni e strutture di sostegno, ponteggi realizzati in difformità dalla autorizzazione ministeriale, compilazione di piani e programmi, e similia).

Sono in generale a carico completo dell'Appaltatore i costi delle consulenze professionali necessarie all'Appaltatore o alle ditte e lavoratori autonomi al fine di adempiere integralmente agli obblighi previsti.

14.11.2 Obbligo contrattuale di esecuzione delle opere in sicurezza

Il presente "Piano di sicurezza e di coordinamento" prevede le procedure, le misure, le disposizioni generali per l'esecuzione in sicurezza dei lavori oggetto dell'appalto. Il presente piano richiama formalmente tutta la normativa vigente in materia di sicurezza e salute sui luoghi di lavoro, che l'Appaltatore è obbligatoriamente chiamato a rispettare. Sono da ritenersi ricomprese in detta normativa le Norme CEI (Comitato Elettrotecnico Italiano), salvo ove siano previste deroghe specifiche.

Nessuna operazione di lavoro può essere avviata ed eseguita in difformità dai disposti richiamati, o dalle misure conseguenti all'applicazione di detti disposti.

La partecipazione alla gara di appalto, la sottoscrizione del contratto, l'avvio dei lavori e la esecuzione di qualsiasi operazione di lavoro comportano da parte dell'Appaltatore (e di chiunque operi per suo conto) l'accettazione di detto obbligo, e l'accettazione del fatto che gli importi corrispondenti all'appalto sono compensativi anche di ogni onere che possa derivare all'Appaltatore per la esecuzione delle opere in sicurezza. Quanto precede è vero anche nel caso che le misure da adottarsi non siano dettagliatamente indicate nel presente piano o derivino da disposti di legge vigenti ancorché non esplicitamente richiamati.

14.11.3 Attività del Coordinatore per l'Esecuzione dei lavori, avvio dei lavori

L'esercizio delle prestazioni del Coordinatore in fase di esecuzione comporta da parte di questi l'accettazione del presente piano ovvero la integrazione o l'aggiornamento dello stesso.

Il Coordinatore per l'Esecuzione richiede, preventivamente all'apertura del cantiere, riscontro all'Appaltatore in merito al fatto che le fasi di lavoro così come le singole operazioni di lavoro che egli prevede di attivare (nel rispetto del Capitolato Speciale e del punto 14.6.7 del presente) siano interamente analizzate dal presente piano. Il Coordinatore - a seguito delle indicazioni avute dall'Appaltatore in merito allo sviluppo dei lavori (qualora il relativo programma sia accettabile), alle fasi, alle singole operazioni, alle eventuali sovrapposizioni (con conseguenti interferenze) non previste - provvede all'aggiornamento del presente piano qualora necessario.

In assenza, la predetta operazione si intende tacitamente compiuta e si intende che l'Appaltatore (unico responsabile della propria organizzazione di impresa) reputa vero quanto esposto.

14.12 Applicazione del piano

Come già richiamato il piano nella sua completezza ha carattere prescrittivo.

È bene precisare che il piano si applica al "cantiere" così come definito dal piano.

Stante la natura dei lavori la chiara definizione del cantiere è fondamentale. La definizione è accettata dal Committente, con l'approvazione del piano e l'avvio delle procedure per l'appalto delle opere; la definizione è altresì accettata dall'Appaltatore, con la presentazione di offerta e la successiva stipula del contratto di appalto.

Si precisa e si conviene che l'attività stessa del Coordinatore è relativa solamente al "cantiere" così come definito dal progetto e dal presente piano, in termini di spazio e di tempo (effettiva operatività).

14.13 Vigenza della normativa in materia di sicurezza e salute al di fuori dei limiti del cantiere

Il presente piano di sicurezza si applica al cantiere come definito dal progetto e dal presente piano (Apprestamenti di cantiere, prescrizioni integrative).

Oltre i limiti (spaziali o temporali) del cantiere non si applica il presente piano di sicurezza. Peraltro oltre tali limiti le imprese ed i lavoratori autonomi sono comunque tenute alla piena osservanza delle norme vigenti in materia di sicurezza e salute.

Pertanto ricade interamente sotto la diretta responsabilità delle imprese la valutazione dei rischi e la predisposizione delle conseguenti misure di prevenzione per le attività lavorative che si svolgano al di

fuori del cantiere, e quindi al di fuori dell'ambito di applicazione del piano (ad esempio nel caso di trasporti che comportino valutazione del rischio e misure di prevenzione conseguenti).

14.14 Sovrapposizione di norme e prescrizioni

In caso di sovrapposizione tra prescrizioni diverse (leggi e normative vigenti, piano di sicurezza e coordinamento, relazione geologica allegata, ordini del Coordinatore per l'esecuzione) si applica il principio della prevalenza delle disposizioni maggiormente restrittive e di maggiore garanzia in relazione alla sicurezza e salute dei lavoratori, nonché della sommatoria delle prescrizioni purché le stesse non siano alternative.

In caso di contraddizione palese o di dubbia interpretazione il direttore di cantiere interrogherà il coordinatore che aggiornerà il piano se necessario o fornirà l'interpretazione più opportuna. Se le singole lavorazioni interessate sono in atto il direttore di cantiere provvederà a sospenderle temporaneamente fino ad avvenuto chiarimento.

14.15 Nomina del Direttore di Cantiere

L'Appaltatore ha l'obbligo della nomina di un Direttore di Cantiere. Ha altresì l'obbligo di individuare il Direttore di Cantiere in un soggetto tecnicamente qualificato per le mansioni previste, in ispecie relativamente alla esigenza di applicazione del presente piano e con richiamo al punto 14.5, e che sia provvisto di titolo di geometra o altro titolo equipollente o superiore.

14.16 Idoneità dei POS, procedure complementari

14.16.1 Procedura per il ricevimento e per la valutazione

Ai fini della verifica della idoneità del piano operativo di sicurezza (di seguito detto POS), da considerarsi come piano complementare di dettaglio del presente piano di sicurezza e di coordinamento, verrà adottata la procedura esposta di seguito.

Il POS deve essere trasmesso dall'Appaltatore al Coordinatore, almeno 10 gg. prima dell'ingresso in cantiere dell'impresa cui il POS si riferisce.

Il Coordinatore controlla i seguenti requisiti minimi.

- Il POS deve essere correttamente intestato, con riferimento preciso all'appalto, datato, con timbro dell'impresa e sottoscritto in originale per assunzione di responsabilità dal datore di lavoro (legale rappresentante) e dal direttore tecnico dell'impresa.
- Il POS deve riportare tutti gli elementi di cui al T.U.S.L. Allegato XV, 3.2.1.
- Il POS deve riportare tutti gli elementi aggiuntivi richiesti (documenti, dichiarazioni, informazioni).
- Il POS deve riportare le procedure complementari o di dettaglio richieste al punto 14.16.2.
- L'impresa affidataria (vedi 14.6.1) deve obbligatoriamente produrre la documentazione relativa alla formazione specifica per lo svolgimento degli obblighi di cui all'art. 97.

Il Coordinatore entro 15 gg. dal ricevimento del POS comunica l'accettazione ed il conseguente benessere all'accesso al cantiere. In caso di incompletezza o inadeguatezza del POS, entro 15 gg. dal ricevimento il Coordinatore comunica motivata richiesta di integrazione. Il Coordinatore ha sempre 15 gg. di tempo per

comunicare l'accettazione o la richiesta di integrazioni.

Qualora, col gradimento della committente, il POS sia integrato con la documentazione per la valutazione di ITP (vedi 14.6.1) coordinatore e committente si riservano di svolgere esame congiunto (procedura unificata).

In ogni modo, sia il committente che il coordinatore hanno pieno titolo a richiedere la presenza dell'appaltatore per l'esame del POS e della ITP, che potrà quindi essere svolto in contraddittorio con l'appaltatore stesso, previa formale convocazione.

4.16.2 Procedure complementari o di dettaglio

non si richiede la specifica nel POS di alcuna procedura complementare o di dettaglio

14.17 Divieto di accesso al cantiere in assenza di accettazione del POS

L'accesso di una impresa e dei suoi lavoratori al cantiere in assenza di accettazione del POS è rigidamente vietato. L'accettazione viene comunicata all'Appaltatore dal Coordinatore. Si sottolinea che il mancato rispetto di questa prescrizione è sanzionato, e si conviene che la D.L. può motivatamente utilizzarlo per richiedere l'allontanamento delle maestranze o dell'impresa dal cantiere.

14.18 Oneri derivanti dall'applicazione dei piani di sicurezza, modalità di corresponsione e contabilizzazione degli stessi

Gli oneri derivanti dall'applicazione dei piani di sicurezza, da corrispondersi all'Appaltatore senza che gli stessi siano assoggettati a ribasso d'asta, assommano all'importo indicato anche alla **Sezione 13** del presente piano.

Gli oneri derivanti all'Appaltatore relativi al "Piano di sicurezza e di coordinamento" ed in generale all'applicazione dei piani di sicurezza, non assoggettati a ribasso d'asta, saranno corrisposti all'Assuntore per acconti successivi, contestualmente all'emissione dei S.A.L.

Nel certificato di pagamento relativo all'emissione di ciascun S.A.L. sarà riconosciuta all'Assuntore una quota degli oneri relativi al "Piano di sicurezza e di coordinamento".

Detta quota sarà di percentuale pari a quella delle opere compiute sul totale delle opere appaltate. Detta quota è comunque soggetta alle ritenute previste dalla legge e dal contratto.

Affinché detta quota sia riconosciuta e liquidata i lavori devono essere stati condotti nel rispetto del piano o comunque in assenza di gravi e palesi violazioni al piano; a suffragio di tale fatto la D.L. ha facoltà di richiedere il parere formale del Coordinatore.

Si richiama l'obbligo, in capo all'impresa affidataria, di cui al D.Lgs. 81/2008 s.m. (in particolare come modificato con D.Lgs. 106/2009), art.97, comma 3-bis.

"In relazione ai lavori affidati in subappalto, ove gli apprestamenti, gli impianti e le altre attività di cui al punto 4 dell'allegato XV siano effettuati dalle imprese esecutrici, l'impresa affidataria corrisponde ad esse senza alcun ribasso i relativi oneri della sicurezza."

Si ribadisce l'obbligo contrattuale di tale adempimento.

14.19 Rischi specifici propri dell'attività delle imprese e dei lavoratori autonomi

Pur essendo il presente piano di sicurezza (PSC) ampiamente comprensivo delle misure atte a prevenire gli infortuni nel cantiere, deve intendersi nella maniera più assoluta esclusa la valutazione dei rischi specifici propri dell'attività delle imprese (nonchè dei lavoratori autonomi), visto anche l'Allegato XV, punto 2.2.3.

Accettando l'appalto dei lavori, il subappalto ed il presente PSC avente valore contrattuale, tutte le imprese e lavoratori autonomi prendono atto che rimane di loro piena ed esclusiva spettanza la valutazione dei rischi specifici propri dell'attività delle imprese stesse e lavoratori autonomi, e la conseguente predisposizione delle necessarie misure e procedure di sicurezza, relative alle operazioni che compiranno in questo cantiere.

14.20 Liquidazione degli oneri per la sicurezza alle imprese subappaltatrici

Visti l'art. 100 comma 6-bis del D.Lgs. 81/2008 s.m., nei casi in cui l'attuazione delle misure e procedure di sicurezza sia subaffidata ad altre imprese esecutrici, l'impresa affidataria ha l'obbligo di produrre alla committente, nella persona del responsabile dei lavori o del responsabile del procedimento (in caso di lavoro pubblico):

- copia dei contratti di subappalto, comprovante i patti necessari per il pagamento dei costi per la sicurezza senza applicazione di ribasso; questa da prodursi all'atto della richiesta di subappalto e richiesta di autorizzazione per l'accesso delle imprese al cantiere;
- copia della regolare liquidazione ai subappaltatori dei costi della sicurezza; questa da prodursi entro 30 gg. dalla liquidazione di ogni S.A.L. e comunque prima della liquidazione di ogni successivo S.A.L. (in assenza, gli stati di avanzamento successivi non possono essere liquidati).

Il mancato rispetto di anche uno solo dei citati obblighi contrattuali comporta esposizione a rischio per i lavoratori nel cantiere e pertanto configura condizione per la sospensione dei lavori.

14.21 Formazione e informazione delle figure incaricate dall'impresa affidataria per l'attuazione dell'art. 97 T.U.S.L.

Visti gli artt. 97 e 100 del D.Lgs. 81/2008 s.m., l'impresa affidataria ha l'obbligo di produrre alla committente, nella persona del responsabile dei lavori o del responsabile del procedimento (in caso di lavoro pubblico) adeguata documentazione comprovante la formazione e informazione del datore di lavoro, dirigenti e preposti ai fini degli adempimenti di cui allo stesso articolo 97.

La valutazione della documentazione è di spettanza del committente (nelle persone sopra indicate) e l'esito negativo o parzialmente negativo è elemento ostativo alla consegna dei lavori o - in caso di lavori consegnati - all'effettivo avvio o prosieguo dei lavori.

In nessun modo l'appaltatore, responsabile di quanto all'art. 97, comma 3-ter), può esercitare rivalsa sulla stazione appaltante per l'applicazione del presente articolo di PSC avente valore contrattuale a tutti gli effetti.

15 Sezione 15 - Disposizioni speciali

non pertinente

15.a Procedure per lavori all'interno di unità aziendale con attività in atto (DUVRI)

non pertinente

Sezione 16 - Schede delle operazioni di lavoro previste

Scheda 01.00

Sommario delle schede delle operazioni di lavoro

Prescrizioni generali

- 01.00 Sommario delle schede delle operazioni di lavoro
- 01.01 Operazioni di lavoro previste
- 01.02 Ordine e numerazione delle schede
- 01.03 Richiamo alla legislazione vigente

Opere provvisionali

- 02.03 Impianto elettrico di cantiere
- 02.08 Depositi di sostanze infiammabili o esplosive
- 02.12 Canale di convogliamento

Macchine e mezzi di cantiere

- 03.01 Elevatori a cavalletto e elevatori a bandiera
- 03.02 Installazione ed uso della betoniera
- 03.03 Installazione ed uso della sega circolare
- 03.04 Uso dell'autocarro
- 03.08 Installazione ed uso della piegaferri e della tagliaferri
- 03.09 Utilizzo dell'autobetoniera e dell'autopompa
- 03.11 Tagliamattoni elettrico
- 03.17 Filettatrice / piegatubi
- 03.18 Flessibile
- 03.19 Levigatrice elettrica
- 03.20 Livellatrice (elicottero)
- 03.21 Martello demolitore elettrico/pneumatico
- 03.22 Molazza
- 03.23 Motopompa ed elettropompa
- 03.24 Pistola sparachiodi
- 03.33 Attrezzatura manuale da taglio
- 03.34 Carotatrice
- 03.35 Gruppo elettrogeno

- 03.36 Intonacatrice
- 03.37 Pistola per verniciatura a spruzzo
- 03.38 Tagliapiastrelle
- 03.40 Utensili manuali di uso comune
- 03.41 Utensili elettrici

Demolizioni

- 04.01 Demolizione di muratura in elevazione e di pareti
- 04.02 Demolizione di intonaci
- 04.03 Demolizione di pavimenti e di rivestimenti
- 04.04 Demolizione e rimozione di impianti in genere
- 04.05 Rimozione di infissi
- 04.07 Uso del martellone
- 04.10 Fori con carotatrice

Opere in muratura, intonaci

- 07.01 Esecuzione di muratura
- 07.02 Assistenza muraria
- 07.03 Preparazione ed applicazione intonaci
- 07.04 Spruzzatrice per intonaci
- 07.05 Cuci e scuci di murature

Calcestruzzo armato

- 08.01 Strutture in cemento armato per fondazioni o affini
- 08.02 Strutture in cemento armato per pilastri o affini
- 08.03 Strutture in cemento armato per solai o affini
- 08.04 Disarmo di strutture in cemento armato
- 08.05 Uso di armature preconfezionate
- 08.06 Carpenteria pannelli metallici
- 08.09 Vibrazione calcestruzzo

Impianti

- 11.03 Impianti termo-idrico-sanitari, affini
- 11.04 Impianti elettrici, di t.d., di citofonia o televisivi, affini
- 11.05 Impianto ascensore
- 11.07 Impianto antincendio con idranti
- 11.08 Collaudo impianti idrici
- 11.09 Verifica tenuta condotte fognarie e collaudo

Pavimenti e rivestimenti

- 12.01 Posa pavimentazioni e rivestimenti
- 12.02 Pavimenti in legno
- 12.03 Pavimentazione antitrauma

Opere da pittore

- 13.01 Tinteggi
- 13.02 Preparazione di opere in legno per il pittore
- 13.03 Preparazione di opere in legno per il pittore (sabbatura)

Pareti mobili, controsoffitti, infissi

- 14.01 Posa in opera di infissi e lavorazioni affini
- 14.02 Controsoffitti metallici
- 14.03 Controsoffitti pannelli gesso o fibra
- 14.04 Tramezzi in cartongesso

Saldatura, opere in ferro

- 15.01 Saldatura elettrica
- 15.02 Saldatura ossiacetilenica o taglio
- 15.03 Carpenteria metallica saldata o bullonata

Impermeabilizzazioni

- 17.01 Impermeabilizzazione di copertura
- 17.02 Emulsione bituminosa
- 17.03 Guaina bituminosa
- 17.04 Isolamento con iniezioni a base di resine

Consolidamenti strutturali

- 18.01 Consolidamento di calcestruzzo fessurato

Altre lavorazioni, opere speciali, altre prescrizioni

- 19.11 Tracciamenti di cantiere per edilizia civile
- 19.14 Trasporto di persone e materiali fra piani definiti in cantiere
- 19.15 Eventi sismici
- 19.16 Carico e scarico di materiali
- 19.17 Carico e scarico di macchine edili
- 19.18 Accesso e circolazione dei mezzi meccanici di trasporto
- 19.19 Accesso e circolazione degli addetti ai lavori
- 19.20 Accesso dei non addetti ai lavori

Chiusura del cantiere

- 20.01 Chiusura del cantiere o riallestimenti

Sezione 16 - Disposizioni per le singole lavorazioni

Scheda 01.01

Operazioni di lavoro previste

La presente **Sezione 16** del piano contiene l'individuazione, l'analisi, la valutazione dei rischi, in relazione alle diverse lavorazioni (operazioni di lavoro), nonché le relative misure e procedure di sicurezza.

La **Sezione 16** è articolata per schede, di massima corrispondenti a diverse operazioni di lavoro.

La scheda corrispondente ad ogni operazione è composta delle seguenti voci.

- Operazione
- Attrezzature di lavoro
- Possibili rischi
- Misure
- DPI (1)
- Note e disposizioni particolari

Le voci non repute necessarie possono essere omesse o in bianco

Le misure e procedure si integrano obbligatoriamente con le disposizioni generali di cui al piano.

Ai fini della valutazione i rischi sono classificati come:

- a) rischio di minore entità; contraddistinto dal simbolo (*);
- b) rischio grave o di maggiore entità; contraddistinto dal simbolo (**).

Anche nel caso che una operazione o parte della stessa sia eseguita più volte, nella medesima fase di lavoro o in fasi diverse, ovvero che sia eseguita da imprese diverse, le relative prescrizioni non vengono ripetute.

Le prescrizioni vanno sempre osservate ogniqualvolta si esegua l'operazione o parte della stessa, ovvero qualora si esegua operazione assimilabile ai fini del rischio e delle misure precauzionali relative.

Si precisa ancora, ai fini di una più chiara comprensione, che nel fare eseguire una singola operazione il direttore di cantiere o il preposto devono attenersi alle disposizioni generali, alle disposizioni specifiche, ad altre disposizioni presenti in altre schede, anche se non richiamate dalla scheda specifica.

Ai fini di un corretto utilizzo delle schede e del presente piano in generale, è opportuno avere a disposizione i testi della normativa richiamata.

(1) In cantiere è sempre obbligatorio l'uso di dispositivi di protezione del capo e del piede e la dotazione di protezione della mano.

Scheda 01.02

Ordine e numerazione delle schede

La **Sezione 16** è sviluppata per schede. Quelle esposte sono procedure e misure di sicurezza previste dal coordinatore, che l'impresa deve comunque osservare obbligatoriamente, fermi restando gli obblighi dell'impresa stessa relativi alla propria valutazione dei rischi, redazione del POS, ed altri relativi all'esecuzione delle proprie operazioni di lavoro.

Gli aspetti tecnici sono esposti principalmente alle schede relative alla installazione ed uso delle

attrezzature, ed alle operazioni di lavoro con la seguente numerazione:

- 01.nn: Prescrizioni generali;
 - 02.nn: Opere provvisionali;
 - 03.nn: Macchine e mezzi di cantiere;
 - 04.nn: Demolizioni;
 - 07.nn: Opere in muratura, intonaci;
 - 11.nn: Impianti;
 - 12.nn: Pavimenti e rivestimenti;
 - 13.nn: Opere da pittore;
 - 14.nn: Pareti mobili, controsoffitti, infissi;
 - 19.nn: Altre lavorazioni, opere speciali, altre prescrizioni;
 - 20.nn: Chiusura del cantiere.
-

Scheda 01.03

Richiamo alla legislazione vigente

Deve essere attivata ogni procedura necessaria, preventiva o contemporanea all'esecuzione dei lavori stessi, affinché tutti i lavori oggetto dell'appalto siano eseguiti in conformità alle Leggi e disposizioni da applicarsi in materia di sicurezza e salute dei lavoratori sul luogo di lavoro.

Si richiamano i seguenti:

- D.Lgs. 81/2008 e s.m., nuovo Testo unico per la sicurezza sul lavoro (T.U.S.L.), ed in particolare:
 - Titolo I, con particolare riferimento agli obblighi dei datori di lavoro;
 - Titolo III, in relazione alle attrezzature di lavoro;
 - Titolo IV, con particolare riferimento agli obblighi dei datori di lavoro (in relazione al Capo I di recepimento della Direttiva cantieri mobili), ed alla sicurezza nelle costruzioni e nei lavori in quota di cui al Capo II;
 - Allegato VI, per l'uso delle attrezzature di lavoro;
 - Allegato XIII, per la logistica del cantiere;
 - Allegato XVIII, per la viabilità nei cantieri, i ponteggi, ed altro;
 - Allegati XIX, XX, XXI per i ponteggi, le scale, la formazione per i lavori in quota;
 - oltre ad ogni altro aspetto prescrittivo rilevante nel futuro cantiere.

In relazione alle norme di buona tecnica si richiamano esplicitamente, imponendone il rispetto nelle operazioni di lavoro:

- Norma CEI 64-17 (Guida alla esecuzione degli impianti elettrici nei cantieri)
- Norma CEI 64-8/7, Parte 7: Ambienti ed applicazioni particolari; 704. Cantieri di costruzione e di demolizione.

In relazione all'assoggettamento alla normativa in materia di ll.pp. si richiamano:

- D.Lgs. 163/2006, in materia di contratti e appalti;

- D.P.R. 554/99, regolamento generale di applicazione della legge quadro in materia di lavori pubblici.

Ai fini del migliore utilizzo delle schede e del presente piano in generale, è opportuno riferirsi ai testi della normativa richiamata.

Scheda 02.01

Realizzazione di recinzione di cantiere

Operazione.

- Realizzazione di recinzione eseguita con paletti in ferro infissi in piccoli plinti di calcestruzzo (prefabbricati) ovvero nel terreno, rete da cantiere, bandella bianca e rossa, altri materiali se necessari.

Attrezzature di lavoro.

- Utensili di uso comune.

Possibili rischi.

- Schiacciamento delle mani (*), tagli o lacerazioni (*).

Misure.

-

DPI.

-

Note e disposizioni particolari.

-

Scheda 02.03

Impianto elettrico di cantiere

Operazione.

- Realizzazione di impianto elettrico con predisposizione delle linee di alimentazione e dell'impianto di terra; non si prevede realizzazione dell'impianto a quote tali da generare rischio di caduta o altri rischi conseguenti (nel caso dovranno essere osservate le misure per il rischio di caduta).

Possibili rischi:

- Elettrocuzione (**).

DPI.

- Guanti e calzature isolanti, cintura (se necessaria).

Note e disposizioni particolari.

- Il cantiere è sempre considerato luogo bagnato; si rammenta di conseguenza il grado di protezione minimo IP55 fatta salva l'esigenza di protezioni superiori per casi specifici.

Gli impianti devono essere realizzati da ditta in possesso dei requisiti di cui al D.M. 22.01.2008 n. 37. È responsabilità del direttore di cantiere:

- verificare preventivamente i requisiti necessari per le operazioni di cui sopra;
- richiedere la dichiarazione di conformità prima che l'impianto sia utilizzato;
- attivare e controllare le procedure relative alla verifica dell'impianto di messa a terra (se necessarie).

Note e disposizioni particolari.

- Si richiama la Norma CEI di riferimento: Norma CEI 64-8/7, Parte 7: Ambienti ed applicazioni particolari; 704. Cantieri di costruzione e di demolizione.

N.B.: la Norma richiama a sua volta altre norme; in particolare richiama la Sezione 706 (che comporta prescrizioni più severe) per i luoghi conduttori ristretti.

- Si richiama il T.U.S.L., Art. 80 e segg. (Impianti e apparecchiature elettriche) e si evidenzia che la norma CEI è riconosciuta come norma di buona tecnica, ai sensi dell'Allegato IX.

Scheda 02.04

Ponti su ruote a torre o trabattelli

Operazione.

- Installazione ed uso di ponti su ruote a torre o trabattelli.

Attrezzature di lavoro.

-

Possibili rischi.

- Caduta di persone (**); danni da caduta di utensili e materiali (**).
- tagli, abrasioni, contusioni alle mani durante le operazioni di montaggio e di smontaggio (*).

Misure.

- Si richiamano esplicitamente tutti gli obblighi di cui al T.U.S.L., art. 140 (Ponti su ruote a torre).
- Per la salita e discesa all'interno del trabattello, si raccomanda l'uso di scale che siano opportunamente protette contro la caduta (gabbia o aperture che non consentano l'attraversamento della persona) (T.U.S.L., Allegato IV, 1.7 segg. - scale).

DPI.

- Dispositivo anticaduta se il trabattello non è provvisto di scala interna.

Note e disposizioni particolari.

- Evitare assolutamente soluzioni improvvisate non compatibili con i disposti di legge, le norme e le autorizzazioni. Si richiama che i trabattelli in commercio devono essere realizzati su progetto.

- Nel rispetto di quanto sopra non montare pulegge per il sollevamento di materiali; non porre

sovrastutture per raggiungere quote più elevate.

- Durante lo spostamento accertarsi che non vi siano persone o carichi, che il terreno sia stabile e livellato, che non vi sia interferenza con altre strutture.
- Le ruote del ponte devono essere saldamente bloccate; il ponte sarà ancorato alla costruzione (deroga ai sensi del T.U.S.L., se il ponte su ruote è conforme all'Allegato XIII).

Scheda 02.05

Utilizzo di scale a mano, scale a pioli

Operazione.

- Utilizzo di scale a mano, scale a pioli per esecuzione di lavori in altezza

Attrezzature di lavoro.

- Scale portatili a mano dei diversi tipi, semplici, di legno con pioli, ad elementi innestati, doppie, etc.

Possibili rischi.

- Caduta (**).
- Danni per caduta di attrezzi o similia dall'alto (**).

Misure.

- Si richiamano le norme vigenti e nello specifico l'art. 113 del T.U.S.L. nella loro interezza, dei quali si riportano alcune prescrizioni (nota bene: per stralci - consultare sempre il testo integrale).

1.

“Le scale semplici portatili (a mano) devono essere costruite con materiale adatto alle condizioni di impiego, devono essere sufficientemente resistenti nell'insieme e nei singoli elementi e devono avere dimensioni appropriate al loro uso.”

“devono essere provviste di: a) dispositivi antidrucciolevoli alle estremità inferiori dei due montanti; b) ganci di trattenuta od appoggi alle estremità superiori”.

5.

“Quando l'uso delle scale, per la loro altezza o per altre cause, comporti pericolo di sbandamento, esse devono essere adeguatamente assicurate o trattenute al piede da altra persona”.

8. (Scale ad elementi innestati)

“b) le scale in opera lunghe più di otto metri devono essere munite di rompitratta per rompere la freccia di inflessione”; “d) durante l'esecuzione dei lavori, una persona deve esercitare da terra una continua vigilanza della scala”.

9. (Scale doppie)

“Le scale doppie non devono superare l'altezza di m. 5 e devono essere provviste di catena di adeguata resistenza o di altro dispositivo che impedisca l'apertura della scala oltre il limite prestabilito di sicurezza. Per quanto attiene il rischio di caduta di cose si richiama anche l'osservanza del T.U.S.L., Allegato VI, 1.7 (Rischio di caduta di oggetti). Osservare precauzioni analoghe sia per gli utensili che per i materiali. Quando ciò sia impossibile evitare o ridurre la presenza di esposti al rischio di caduta.

Osservare in generale tutte le disposizioni e norme vigenti per lavoro in altezza.

- Si richiama la massima attenzione alle disposizioni di legge seguenti.

T.U.S.L. Titolo IV, Capo II, (prevenzione infortuni lavori in quota)

Si intendono qui richiamate e facente parte del presente POS le “Linee Guida Scale portatili” pubblicate dall’ISPESL.

DPI.

- Cintura di sicurezza, occhiali da sole (rischio di abbagliamento, in particolare in esterni).

Note e disposizioni particolari.

- Essendo la scala un'attrezzatura di uso comune, anche in ambito domestico o comunque al di fuori del cantiere, è diffusa la presunzione che chiunque sia "in grado" di farne uso corretto. Tale presunzione è falsa, e può essere causa di rischio grave per l'operaio e per terzi.

Per questo si prescrive qui l'obbligo (che ha anche riscontro in obblighi generali di procedura in cantiere) che le scale portatili possano essere utilizzate solo da proprio personale specificamente formato ed informato, fisicamente e psicologicamente idoneo al lavoro in altezza.

Responsabile del controllo: il preposto.

Scheda 02.08

Depositi di sostanze infiammabili o esplosive

Operazione.

- Allestimento di depositi di sostanze infiammabili o esplosive

Attrezzature di lavoro.

-

Possibili rischi.

- Incendio (**).
- Esplosione (**).
- Intossicazione (**).

Misure.

- Le materie e i prodotti suscettibili di reagire tra loro devono essere conservati in luoghi sufficientemente distanti ed isolati gli uni dagli altri.
- Divieto di usare lo stesso recipiente per liquidi o materiali differenti

DPI.

-

Note e disposizioni particolari.

- Tutti i carburanti, i solventi, le vernici, ed affini, presentano pericolo di incendio e di esplosione, per cui devono essere conservati lontano dai luoghi di lavoro e dagli alloggi. Per piccole quantità di deposito è consentito che lo stesso avvenga in fusti in locale ben aerato e protetto dal calore solare o da altre fonti di calore.

Scheda 03.01

Elevatori a cavalletto e elevatori a bandiera

Operazione

- Installazione ed utilizzo di elevatori per il sollevamento dei materiali.

Possibili rischi.

- Elettrocuzione (**); caduta dell'operatore (**); caduta di materiali (**).

Misure.

- Oltre alla osservanza delle numerose disposizioni di legge si raccomanda, onde evitare il ribaltamento del cavalletto, di ancorarlo saldamente ad elementi strutturali fissi o provvisori, di provvedere al rinforzo delle strutture se necessario, di provvedere all'installazione di contrappesi se necessario.

DPI.

-

Note e disposizioni particolari.

- È responsabilità del direttore di cantiere accertarsi relativamente a:
 - a) avvenuta denuncia all'ISPESL;
 - b) verifica periodica, se apparecchio di portata superiore a 200 kg;
 - c) verifica di funi e catene.

Scheda 03.02

Installazione ed uso della betoniera

Operazione.

- Installazione ed uso della betoniera per la preparazione di calcestruzzi o affini in cantiere.

Possibili rischi.

- Contatto con organi in movimento (**).
- Caduta di materiali dall'alto (se posizionata in prossimità di ponteggi o impalcati) (**).
- Elettrocuzione (**).
- Investimento dal raggio raschiante (**).
- Rumore (**).
- Danni per azionamenti accidentali ed alla ripresa del lavoro (**).
- Danni alla cute e all'apparato respiratorio per l'uso del cemento (*).

Misure.

- Prima dell'uso. Verificare il dispositivo di arresto di emergenza; se realizzata, verificare l'efficienza della protezione sovrastante il posto di lavoro; verificare l'integrità dei collegamenti elettrici e di messa a terra relativamente alla parte visibile; verificare il corretto funzionamento della macchina e dei dispositivi di manovra.

- Durante l'uso. non manomettere le protezioni; non eseguire alcuna operazione di manutenzione sugli organi in movimento; non eseguire operazioni lavorative in vicinanza dei raggi raschianti.
- Dopo l'uso. Assicurarsi di avere tolto tensione.
- Si richiama la massima attenzione anche alla disposizione di legge seguente: T.U.S.L., Art. 114 (Protezione dei posti di lavoro).

DPI.

- Otoprotettori

Note e disposizioni particolari.

- Non indossare indumenti eccessivamente larghi, non abbottonati o allacciati, o comunque con parti libere o svolazzanti.
- Si raccomanda l'adempimento degli obblighi già richiamati, anche conseguenti al posizionamento della macchina, relativi alla chiusura e protezione dell'area di lavoro.

Scheda 03.04

Uso dell'autocarro

Operazione.

- Trasporto con autocarro all'interno del perimetro del cantiere.

Attrezzature di lavoro.

- Autocarro.

Possibili rischi.

- Investimento (**).
- Caduta di materiale (**).
- Danni conseguenti a malfunzionamento del mezzo (esposti sia l'autista che terzi) (**).

Misure.

- Prima dell'uso verificare l'efficienza dei freni, di segnalazione acustica e luminosa e regolare gli specchietti retrovisori e laterali.
- Durante l'uso farsi assistere da personale a terra specie durante le operazioni in retromarcia; velocità massima 30 km/ora; non caricare materiale sfuso oltre l'altezza delle sponde; non trasportare persone sul cassone.
- Dopo l'uso ripulire l'automezzo, con particolare attenzione per gli specchi, le luci, le ruote, i freni.
- Rispetto della norma: T.U.S.L., Art. 108 (Viabilità nei cantieri) e Allegato XVIII, punto 1 (per quanto di competenza della viabilità carrabile).

DPI.

-

Note e disposizioni particolari.

- Usare solo automezzi su cui sia effettuata manutenzione programmata e sottoposti a revisione periodica.

- Obbligo di patente di guida (adeguata al mezzo) anche in area privata all'interno del cantiere.
- Impegno contrattuale al rispetto delle norme di precedenza e cautelative di cui al Codice della Strada e regolamenti anche in area privata all'interno del cantiere.

Scheda 03.16

Compressore

Operazione.

- Utilizzo di compressore.

Attrezzature di lavoro.

-

Possibili rischi.

- Scoppio del serbatoio (**).
- Lesioni per contatto organi in movimento (**).
- Rumore (**).

Misure.

- E' vietato compiere su organi in moto qualsiasi operazione di manutenzione, taratura, riparazione.
- Verificare la presenza del dispositivo di arresto automatico del motore al raggiungimento della pressione massima di esercizio; utilizzare tubi del tipo rinforzato e protetto.
- Verificare l'efficienza della valvola di sicurezza del compressore.

DPI.

- Cuffie auricolari.

Note e disposizioni particolari.

-

Scheda 03.18

Flessibile

Operazione.

-

Attrezzature di lavoro.

- Flessibile a disco

Possibili rischi.

- Elettrocuzione (**).
- Tagli e abrasioni alle mani, lesioni agli occhi (**).

Misure.

- Fermare il disco al termine di ogni operazione per evitare di farlo girare pericolosamente a vuoto.
- Evitare l'utilizzo su materiali molto rigidi, resistenti o di notevole spessore (quali profilati di acciaio di forte sezione), in quanto si può provocare la rottura del disco.
- Per ogni materiale utilizzare il disco idoneo.
- Non asportare la cuffia di protezione né togliere la manopola.

DPI.

- Cuffie auricolari.
- Occhiali di protezione.

Note e disposizioni particolari.

-

Scheda 03.21

Martello demolitore elettrico / pneumatico

Operazione.

- Demolizioni e scavi

Attrezzature di lavoro.

- Martello demolitore

Possibili rischi.

- Vibrazioni (**).
- Inalazioni di polveri (**).
- Elettrocuzione e intercettazione accidentale di impianti (**).
- Rumore (**).

Misure.

- Durante i lavori di demolizione di opere si deve ridurre il sollevamento della polvere, irrorando con acqua le murature ed i materiali di risulta.
- Accertarsi della presenza di linee (in particolare linee elettriche) con indagini preliminari; accertarsi che eventuali linee siano state poste fuori tensione dall'ente erogatore del servizio.
- La macchina deve essere provvista di dispositivo di blocco, che impedisca il consenso all'avviamento/funzionamento a carter o sportello aperto.

DPI.

- Cuffie auricolari.
- impugnature e/o guanti imbottiti.

Note e disposizioni particolari.

-

Scheda 04.01

Demolizione di muratura in elevazione e di pareti

Operazione.

- Demolizione di muratura in elevazione o di pareti divisorie, eseguita con mezzi meccanici o a mano ove occorra; demolizione eseguita anche parzialmente, per l'apertura in breccia di vani porta o finestra o affini.

Attrezzature di lavoro.

- Mazza e punta.
- Martello pneumatico o elettrico a percussione.
- Flessibile.
- In funzione accessoria canali per il convogliamento dei materiali demoliti, successivamente autocarro, etc..

Possibili rischi.

- Elettrocuzione (**).
- Danni a carico dell'apparato respiratorio per l'inalazione di polvere e fibre (*); danni a carico degli occhi causati da schegge o scintille (*).
- Rumore (**).
- Schiacciamento da parti murarie in demolizione, in generale danni conseguenti alla caduta di cose (**).

Misure.

- Si richiama il D.P.R. 81/2008, in particolare il Titolo IV Sez. VIII (Demolizioni), Artt. 150 e segg.
- Vietare l'avvicinamento, la sosta e il transito delle persone mediante avvisi e sbarramenti.
- Le demolizioni devono procedere dall'alto verso il basso.
- Bagnare le macerie se necessario anche in continuazione per limitare i danni da esposizione e inalazione di polveri.
- Predisporre il convogliamento a terra dei materiali di risulta.
- Canali di scarico chiusi con coperchio quando non in uso.
- Impedire la presenza ingiustificata di lavoratori o di terzi in prossimità della bocca di uscita del canale di scarico.

DPI.

- Otoprotettori, apparecchi antipolvere, occhiali.

Note e disposizioni particolari.

- Prima dell'uso del martello elettrico verificare lo stato dei cavi di alimentazione nelle parti visibili e dei collegamenti elettrici.
- Accertarsi delle condizioni statiche delle parti da demolire e con particolare attenzione delle strutture anche indirettamente interessate.

Le demolizioni di strutture murarie devono avvenire dietro istruzioni del direttore di cantiere o di preposti da questo opportunamente istruiti.

Scheda 04.02

Demolizione di intonaci

Operazione.

- Demolizione totale o parziale di intonaci eseguita con l'ausilio di mazza e punta o di martello elettrico (eventuali demolizioni di zoccoli in pietra, opere affini).

Attrezzature di lavoro.

- Mazza e punta.
- Martello elettrico.
- Canali per il convogliamento dei materiali demoliti (solo in caso di demolizione di intonaci in quota).

Possibili rischi.

- Elettrocuzione (**).
- Danni a carico dell'apparato respiratorio per l'inalazione di polvere e fibre (*); danni a carico degli occhi causati da schegge o scintille (*).
- Rumore (**).
- Danni conseguenti alla caduta di cose (**).

Misure.

- Le demolizioni devono procedere dall'alto verso il basso.
- Canali di scarico chiusi con coperchio quando non in uso.
- Impedire la presenza ingiustificata di lavoratori o di terzi in prossimità della bocca di uscita del canale di scarico.

DPI.

- Otoprotettori, apparecchi antipolvere, occhiali.

Note e disposizioni particolari.

- Prima dell'uso del martello elettrico verificare lo stato dei cavi di alimentazione nelle parti visibili e dei collegamenti elettrici.
 - Bagnare con acqua per impedire la diffusione di polveri.
-

Scheda 04.03

Demolizione di pavimenti e di rivestimenti

Operazione.

- Demolizione di pavimenti e di rivestimenti eseguita con l'ausilio di mazza e punta o di martello elettrico.

Attrezzature di lavoro.

- Mazza e punta.

- Martello elettrico.
- Canali per il convogliamento dei materiali demoliti.

Possibili rischi.

- Elettrocuzione (**).
- Danni a carico dell'apparato respiratorio per l'inalazione di polvere e fibre (*); danni a carico degli occhi causati da schegge o scintille (*).
- Rumore (**).
- Danni conseguenti alla caduta di cose (**).

Misure.

- Le demolizioni devono procedere dall'alto verso il basso.
- Canali di scarico chiusi con coperchio quando non in uso.
- Impedire la presenza ingiustificata di lavoratori o di terzi in prossimità della bocca di uscita del canale di scarico.

DPI.

- Otoprotettori, apparecchi antipolvere, occhiali.

Note e disposizioni particolari.

- Prima dell'uso del martello elettrico verificare lo stato dei cavi di alimentazione nelle parti visibili e dei collegamenti elettrici.

Scheda 04.04

Demolizione e rimozione di impianti in genere

Operazione.

- Demolizione e rimozione di impianti in genere, rete di distribuzione impianto idrotermosanitario, reti di scarico per lo smaltimento delle acque nere e bianche, condutture impianto elettrico.

Attrezzature di lavoro.

- Cassetta degli attrezzi.
- Mazza e punta.
- Fiamma ossiacetilenica.
- Flessibile.

Possibili rischi.

- Danni alle mani per l'uso di mazza e punta.
- Elettrocuzione (solo in caso di utilizzo di apparecchi elettrici) (**).
- Danni a carico dell'apparato respiratorio per l'inalazione di polvere e fibre (*); danni a carico degli occhi causati da schegge o scintille (*).

Misure.

- Divieto di lavoro su elementi in tensione; divieto di taglio al cannello su recipienti e tubi chiusi, nonché

in altre situazioni di pericolo.

- Accertarsi che le parti da rimuovere o su cui si deve intervenire non contengano amianto.

DPI.

- Apparecchi antipolvere, occhiali.

Note e disposizioni particolari.

- Si prescrive il controllo preventivo diretto del direttore di cantiere per quanto attiene le operazioni interessate dalle misure più sopra richiamate.
- In generale per l'intervento sugli impianti elettrici è obbligatorio che l'elettricista, quando realizza l'impianto elettrico di cantiere, si accerti e provveda affinché l'impianto elettrico esistente sia fuori tensione e non possa essere messo in tensione (le linee devono essere interrotte). È obbligo e responsabilità del direttore di cantiere accertarsi.
- Alla scheda **15.02** per l'uso della fiamma ossiacetilenica.

Scheda 04.05

Rimozione di infissi

Operazione.

- Rimozione di infissi interni o esterni, compresa ove necessaria la smuratura dei falsi telai.

Attrezzature di lavoro.

- Mazza e punta.

Possibili rischi.

- Danni alle mani per l'uso di mazza e punta.
- Danni a carico dell'apparato respiratorio per l'inalazione di polvere e fibre (*); danni a carico degli occhi causati da schegge o scintille (*).

Misure.

-

DPI.

- Apparecchi antipolvere, occhiali.

Note e disposizioni particolari.

- Si rammentano gli obblighi per lavori eseguiti ad altezza pari o superiore a ml 2 da terra o dal piano di calpestio.

Scheda 07.01

Esecuzione di muratura

Operazione.

- Esecuzione di muratura (o di pareti divisorie) in mattoni forati o pieni, in blocchi, o altri elementi assimilabili; con malta di cemento, di calce e cemento, o affine.

Attrezzature di lavoro.

- Attrezzatura d'uso comune, eventualmente molazza, sega tipo "clipper" per i laterizi, cestoni per sollevamento di materiali, carriole.

Possibili rischi.

- Caduta dell'operaio o di materiali (consultare al riguardo la scheda relativa all'uso del ponteggio) (**).
- Danni alla cute e all'apparato respiratorio prodotti dall'uso di cemento (*).
- Tagli prodotti dalla sega, proiezioni di parti, schegge (**).
- rumore (**).

Misure.

- Utilizzare personale idoneo, disporre l'uso di DPI specifici se necessario.
- Riferirsi alle norme generali per l'uso delle macchine, i trasporti, il sollevamento.

DPI.

- Otoprotettori, se necessario mascherina con filtro, occhiali speciali per l'addetto al taglio del laterizio.

Note e disposizioni particolari.

-

Scheda 07.02

Assistenza muraria

Operazione.

- Esecuzione di tracce principalmente su murature e pareti o strutture affini, per la collocazione delle tubazioni per i vari impianti, eseguita a mano con martello e scalpello, ovvero con il martello demolitore elettrico.

Attrezzature di lavoro.

- Attrezzatura d'uso comune, martello demolitore, martello, scalpello.

Possibili rischi.

- Caduta dell'operaio o di materiali (consultare al riguardo la scheda e rispettare le norme e prescrizioni relativamente all'uso del ponteggio, del trabattello, etc.) (**).
- Proiezione di schegge (*)
- Danni alla cute e all'apparato respiratorio prodotti dall'uso di cemento (*).
- rumore (**).

Misure.

- Utilizzare personale idoneo, disporre l'uso di DPI specifici se necessario.

- Nei lavori di scalpellatura è obbligatorio l'uso di occhiali protettivi.

DPI.

- Otoprotettori, se necessario mascherina con filtro, occhiali protettivi.

Note e disposizioni particolari.

-

Scheda 07.03

Preparazione ed applicazione intonaci

Operazione.

- Preparazione di intonaci con betoniera, sollevamento ai piani.
- Applicazione degli stessi su superfici esterne e interne principalmente verticali.

Attrezzature di lavoro.

- Attrezzature di uso comune.

Possibili rischi.

- In soggetti allergici, danni alla cute e all'apparato respiratorio per l'uso di malte cementizie (*).
- Rischi di caduta derivanti da eccessivo ingombro del piano del ponteggio (**).
- Eventuale rischio chimico derivante dall'uso di malte additivate (*).

Misure.

- Utilizzare personale idoneo, disporre l'uso di DPI specifici se necessario.
- Disporre ordinatamente materiali e attrezzature sul ponteggio.

DPI.

-

Note e disposizioni particolari.

- Il preposto deve istruire i lavoratori e verificare il loro comportamento ai fini della corretta disposizione di materiali e attrezzature sul ponteggio.

Scheda 07.04

Spruzzatrice per intonaci

Operazione.

- Intonacatura mediante spruzzo di intonaco preparato con miscelazione di polveri preconfezionate

Attrezzature di lavoro.

- Spruzzatrice

Possibili rischi.

- Contusioni o abrasioni per rottura dell'impianto (*);
- Elettrocuzione (**).
- Inalazione di polveri (*).
- Rumore (**).

Misure.

- Verificare la presenza del dispositivo di arresto automatico del motore al raggiungimento della pressione massima di esercizio. Utilizzare tubazioni del tipo rinforzato e protetto. Verificare la presenza della valvola di sicurezza sul compressore.
- Spruzzatrice: gli utensili a motore elettrico devono essere provvisti di speciale isolamento ai fini della sicurezza.

DPI.

- Cuffie per la protezione dal rumore (in funzione dell'esposizione), maschere respiratorie (secondo indicazioni del datore di lavoro).

Note e disposizioni particolari.

-

Scheda 07.05

Cuci e scuci di murature

Operazione.

- Rimozione e successiva ricucitura delle murature degradate.

Attrezzature di lavoro.

- Attrezzatura d'uso comune, carriola, molazza, betoniera.

Possibili rischi.

- Caduta dell'operaio o di materiali (consultare al riguardo la scheda e rispettare le norme e prescrizioni relativamente all'uso del ponteggio, del trabattello, etc.) (**).
- Danni alla cute e all'apparato respiratorio prodotti dall'uso di cemento (*).
- Proiezione di schegge (**).

Misure.

- Attenersi alle misure generali di prevenzione nei confronti dei singoli rischi sopra individuati.
- Rimuovere la muratura degradata fino al raggiungimento delle parti solide, per mezzo di utensili idonei, limitando più possibile la formazione di polveri bagnando le murature rimosse e da rimuovere.
- Nei lavori di scalpellatura è obbligatorio l'uso di occhiali protettivi (in conformità all'indicazione del D.Lgs. 81/2008 s.m., Allegato VIII, Parte III, Punto 3).

DPI.

- Otoprotettori, se necessario mascherina con filtro, occhiali protettivi.

Note e disposizioni particolari.

-

Scheda 11.03

Impianti termo-idrico-sanitari, affini

Operazione.

- Realizzazione di tracce e fori (vedi al riguardo la scheda "assistenza muraria"), posa in opera di tubi in ferro, in rame, in polietilene (giunti saldati o raccordati), posa in opera di sanitari anche con staffe a muro, della rubinetteria, di sistemi elettrici ed elettronici di controllo, della caldaia, dei corpi scaldanti, di vasi, serbatoi ed altri apparecchi meccanici.

Attrezzature di lavoro.

- Scanalatori, demolitori elettrici, trapani, mastici e collanti, fresa e sega, tagliatubi e piegatubi, filettatrice, saldatrice ossiacetilenica (vedi al riguardo scheda 15.02) altri attrezzi di uso comune.

Possibili rischi.

- Elettrocuzione (**).
- Danni all'apparato respiratorio da inalazione di polvere (**).
- Lesioni ed abrasioni alle mani, schiacciamento dita (*).
- Irritazioni cutanee (*).

Misure.

- Evitare assolutamente il contatto con i collanti

DPI.

- Mascherina con filtro opportuno se necessario (in presenza di polvere).
- Mascherina, occhiali.

Note e disposizioni particolari.

- Si raccomanda particolare attenzione ai rischi derivanti da lavoro in altezza, su scale, trabattelli, ponti e similia. Si richiama quindi il rispetto di quanto prescritto al riguardo in altre schede, oltre ovviamente all'osservanza delle disposizioni di legge relative.
- Si raccomanda, durante l'installazione di termostati e dispositivi accessori ed affini, di non lavorare con impianto elettrico sotto tensione.

Scheda 11.04

Impianti elettrici, di t.d., di citofonia o televisivi, affini

Operazione.

- Realizzazione di tracce (vedi al riguardo la scheda "assistenza muraria"), inserimento tubi di protezione rigidi o flessibili, fissaggio di scatole e tubi per punti con malta a presa rapida, posa in opera di paline di terra, inserimento conduttori elettrici, cablaggio, posa in opera di frutti e placche, posa in opera di apparecchi illuminanti.

Attrezzature di lavoro.

- Scanalatori, demolitori elettrici, trapani, altri attrezzi di uso comune, conduttori e tubi di protezione, quadri elettrici.

Possibili rischi.

- Elettrocuzione (**).
- Danni all'apparato respiratorio da inalazione di polvere (**).
- Lesioni ed abrasioni alle mani, schiacciamento dita (*).

Misure.

- Obbligo di realizzazione degli impianti secondo la regola dell'arte; si sottolinea che sono tali gli impianti realizzati nel rispetto delle norme CEI (T.U.S.L. Allegato IX).
- Gli impianti devono essere realizzati da ditta in possesso dei requisiti tecnico professionali nel rispetto del D.M. 22.01.2008 n. 37.
- Nota: è possibile derogare dall'obbligo dell'utilizzo della rete di terra utilizzando utensili con doppio isolamento certificato.
- Non lavorare su parti in tensione; utilizzare attrezzi elettrici con marchio IMQ.

DPI.

- Mascherina con filtro opportuno se necessario (in presenza di polvere).
- calzature isolanti, attrezzature dotate di isolamento.

Note e disposizioni particolari.

- Si raccomanda particolare attenzione ai rischi derivanti da lavoro in altezza, su scale, trabattelli, ponti e similia. Si richiama quindi il rispetto di quanto prescritto al riguardo in altre schede, oltre ovviamente all'osservanza delle disposizioni di legge relative.

Scheda 11.08

Collaudo impianti idrici

Operazione.

- Insieme di lavorazioni da eseguirsi prima della messa in funzione di un impianto idrico (prelavaggio del sistema, lavaggio prolungato, disinfezione della rete, risciacquo finale).

Attrezzature di lavoro.

- Utensili manuali, filettatrice elettrica.

Possibili rischi.

- Rischi derivanti da caduta di cose (**).

- Inalazione di vapori di disinfettante o cloro gassoso (**).
- Irritazioni cutanee (**).
- Lesioni ed abrasioni alle mani, schiacciamento dita (*).

Misure.

- Attenersi alle misure generali di prevenzione nei confronti dei singoli rischi sopra individuati.
- Usare valvole di sicurezza per limitare la pressione nei tubi.
- Durante l'uso del disinfettante, assicurare la ventilazione o l'aspirazione localizzata quando il lavoro viene svolto in spazi chiusi.

DPI.

- Mascherina, guanti in gomma.

Note e disposizioni particolari.

- Nel caso vengano svolte prove di tenuta con l'immissione di ossigeno o acqua in pressione, intervenire sull'impianto solamente quando questo è stato scaricato per abbattere il rischio di esplosione delle tubazioni; segnalare l'operazione in corso a tutti i presenti in cantiere; attenersi alle indicazioni di coordinatore e direzione dei lavori.

Scheda 12.01

Posa pavimentazioni e rivestimenti

Operazione.

- Posa in opera di pavimenti in pietre naturali e artificiali, gres, klinker, materiali ceramici e affini, rivestimenti affini.

Attrezzature di lavoro.

- Taglierina elettrica, regoli, stagge (eventualmente munite di vibratori), altri attrezzi di uso comune.

Possibili rischi.

- Elettrocuzione (**).
- Danni alla cute e all'apparato respiratorio a causa del cemento e di eventuali additivi (**).
- Tagli (da uso della taglierina) (**).

Misure.

- Utilizzare personale idoneo, disporre l'uso di DPI specifici se necessario.
- Prestare la massima attenzione all'uso della taglierina, ed operare in analogia a quanto prescritto in altra scheda per la sega circolare.

DPI.

- Mascherina con filtro opportuno se necessario.

Note e disposizioni particolari.

- Si raccomanda particolare attenzione al rischio elettrico, accentuato dall'ambiente di lavoro

particolarmente umido; controllare pertanto l'integrità delle linee e dei collegamenti; controllare che le prese a spina siano del tipo con pressacavi.

Scheda 12.02

Pavimenti in legno

Operazione.

- Posa in opera di pavimenti in legno con collante e successive lamatura e ceratura o altro trattamento di finitura.

Attrezzature di lavoro.

- taglierina elettrica.
- macchina per la lamatura.
- collanti, eventualmente solventi, prodotti per la finitura.

Possibili rischi.

- Rischio chimico specie con danni all'apparato respiratorio (**).
- Lesioni alle mani (*).
- Danni all'apparato respiratorio per inalazione di polveri del legno (**).
- Elettrocuzione (**).

Misure.

- Evitare assolutamente ogni contatto diretto con collanti e altri prodotti irritanti
- Provvedere ad adeguato ricambio d'aria nei locali quando necessario.
- Non chiudere locali ove possano svilupparsi vapori tossici o infiammabili; interdire l'accesso alle persone in altro modo.
- Verificare prima dell'uso l'integrità e l'isolamento dei cavi elettrici.

DPI.

- Mascherine specifiche, occhiali.

Note e disposizioni particolari.

- Consultare obbligatoriamente le schede tecniche dei collanti e degli altri prodotti per la finitura anche con riguardo alle misure di prevenzione indicate dal produttore, che si raccomanda di osservare.
- I suddetti prodotti non possono essere usati in assenza della scheda tecnica.

Scheda 13.01

Tinteggi

Operazione.

- Tinteggiatura di pareti esterne/interni, opere di finitura affini (applicazione di trattamenti a superfici lignee, etc.)

Attrezzature di lavoro.

- Pitture di diversa natura.

Possibili rischi.

- Rischi di caduta di persone o cose derivanti da eccessivo ingombro del piano del ponteggio o da altro (**).
- Eventuale rischio chimico derivante dall'uso di pitture e solventi (*).

Misure.

- Si richiama la massima attenzione alle disposizioni di legge seguenti.
T.U.S.L. Art. 122, relativamente all'uso di scale Art. 113
- Disporre l'uso di DPI specifici.

DPI.

- Mascherina con filtro opportuno se necessario.

Note e disposizioni particolari.

- Il preposto deve istruire e controllare i lavoratori ai fini della corretta disposizione di materiali e attrezzature sul ponteggio.

Scheda 13.02

Preparazione di opere in legno per il pittore

Operazione.

- Preparazione di opere in legno (o affini) per il pittore: asportazione di vecchie pitture mediante l'uso di sverniciatore, stuccatura o rasatura e carteggiatura.
- Osservare anche nelle operazioni di restauro del camino qualora si proceda in maniera affine.

Attrezzature di lavoro.

- sverniciatore
- stucco
- carta vetrata

Possibili rischi.

- Rischio chimico specie per l'uso dello sverniciatore (**).
- Lesioni alle mani (*).
- Danni all'apparato respiratorio per inalazione di polveri del legno (**).

Misure.

- Evitare assolutamente ogni contatto diretto con lo sverniciatore.
- Provvedere ad adeguato ricambio d'aria nei locali.

DPI.

- Mascherina specifica, occhiali.

Note e disposizioni particolari.

- Consultare obbligatoriamente le schede tecniche degli sverniciatori anche con riguardo alle misure di prevenzione indicate dal produttore, che si raccomanda di osservare.
- Gli sverniciatori non possono essere usati in assenza della scheda tecnica.

Scheda 13.03

Preparazione di opere in legno per il pittore (sabbatura)

Operazione.

- Asportazione di vecchie pitture mediante sabbatura.
- Osservare anche nelle operazioni di restauro del camino qualora si proceda in maniera affine.

Attrezzature di lavoro.

- Sabbatrice
- Compressore

Possibili rischi.

- Rumore (**).
- Lesioni alle mani e al corpo (**).
- Danni all'apparato respiratorio per inalazione di polveri del legno (**).
- Danni prodotti dallo scoppio del compressore (serbatotio, tubo)

Misure.

- Provvedere ad adeguato e sufficiente ricambio d'aria nei locali.
- Turnare gli operatori se necessario
- Vedi scheda **03.16**, il compressore deve essere dotato di carter di protezione.

DPI.

- Guanti ed indumenti protettivi del tronco, occhiali e otoprotettori, mascherina specifica.

Note e disposizioni particolari.

-

17 Sezione 17 - Layout di cantiere, schemi grafici

17.1 Layout di cantiere

Disposizione planimetrica

Il layout di cantiere è rappresentato alla figura di cui alla pagina seguente.

Il layout di cantiere è rappresentato nella Tav. (timbrata e firmata per approvazione dal Coordinatore) che si allega al presente fascicolo e che costituisce a tutti gli effetti parte del “piano di sicurezza e di coordinamento”.

Il layout di cantiere, per quanto attiene gli aspetti strettamente dimensionali, è da ritenersi indicativo. Sono invece vincolanti la individuazione del perimetro di cantiere e le posizioni degli accessi. È facoltà del Coordinatore in fase di esecuzione imporre le modifiche o gli aggiustamenti a sua discrezione ritenuti necessari nella definizione del layout di cantiere.

Nel layout sono individuati gli accessi, le zone di carico e scarico, le zone di deposito attrezzature e stoccaggio materiali e rifiuti, le zone di deposito di materiali con pericolo di incendio.

Modifiche al layout possono essere proposte dall'Appaltatore e sono soggette a procedura di concordamento formalizzata prima di essere poste in atto





Profilo altimetrico

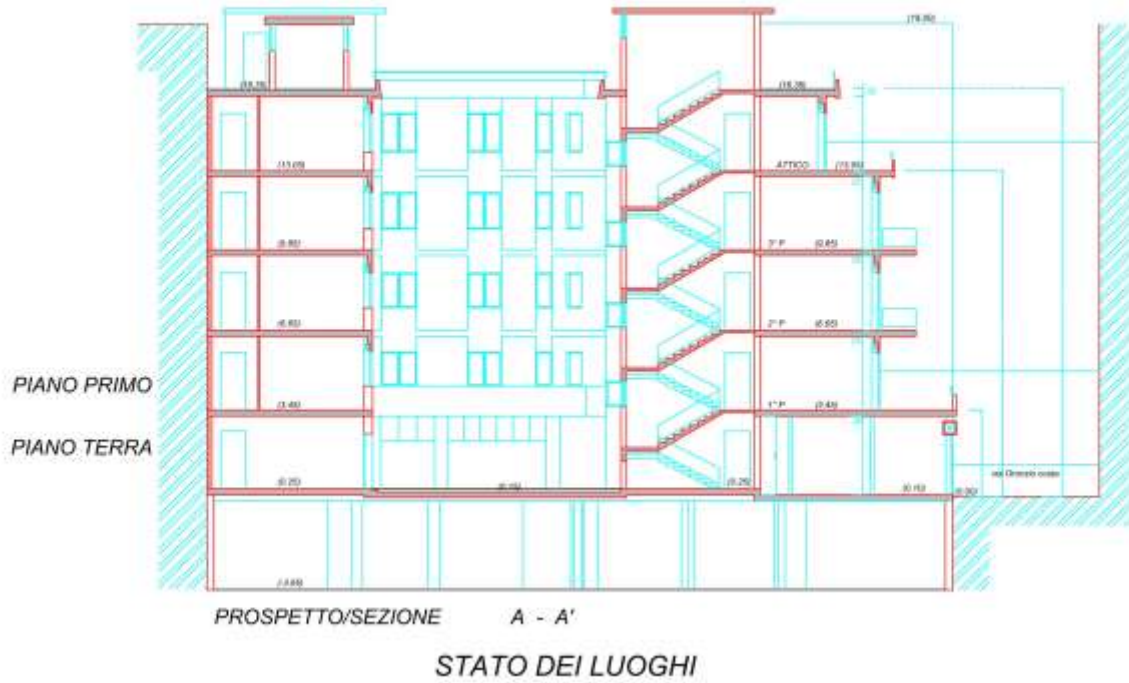

Caratteristiche idrogeologiche

L'area su cui insiste il futuro cantiere è stata oggetto di indagine geologica redatta dal Dott. Geol. dal titolo depositata presso a disposizione degli interessati, disponibile in copia anche presso lo studio del Coordinatore, e che si intende richiamata ed a tutti gli effetti facente parte del presente piano.

18 Sezione 18 - Fotografie

Vedi allegato fotografico

IL TECNICO

