



Delibera della Giunta Regionale n. 604 del 31/10/2016

Dipartimento 51 - Dipartimento della Programmazione e dello Sviluppo Economico

Direzione Generale 2 - Direzione Generale Sviluppo Economico e le Attività
Produttive

U.O.D. 7 - UOD Infrastrutturaz e insediamenti produttivi-Aree di crisi aziendale

Oggetto dell'Atto:

INDIVIDUAZIONE DELLE AREE DI CRISI INDUSTRIALE NON COMPLESSA AI SENSI
DEL DECRETO DEL MINISTRO PER LO SVILUPPO ECONOMICO 4 AGOSTO 2016
PUBBLICATO SULLA G.U. SERIE GENERALE N. 232 DEL 4 OTTOBRE 2016.

Alla stregua dell'istruttoria compiuta dalla Direzione Generale e delle risultanze e degli atti tutti richiamati nelle premesse che seguono, costituenti istruttoria a tutti gli effetti di legge, nonché dell'espressa dichiarazione di regolarità della stessa resa dal Direttore a mezzo di sottoscrizione della presente

PREMESSO che:

- a) con il decreto-legge 1 aprile 1989, n. 120, convertito, con modificazioni, dalla legge 15 maggio 1989, n. 181 e successive modifiche e integrazioni, recante misure di sostegno e di reindustrializzazione per le aree di crisi siderurgica, in attuazione del piano nazionale di risanamento della siderurgia sono stati definiti i criteri di individuazione di dette aree e gli interventi agevolativi da destinare alle stesse;
- b) con l'articolo 27, comma 8 bis, del decreto legge 22 giugno 2012, n. 83, recante "*Misure urgenti per la crescita del Paese*", convertito, con modificazioni, dalla legge 7 agosto 2012, n. 134, sono stati definiti ulteriormente gli ambiti di applicazione degli interventi già previsti dalla L.181/89, rinviando ad un successivo decreto ministeriale la disciplina delle "situazioni di crisi industriali diverse da quelle complesse che presentano, comunque, impatto significativo sullo sviluppo dei territori interessati e sull'occupazione";
- c) con il decreto del Ministro dello Sviluppo Economico del 31 gennaio 2013, attuativo del predetto articolo 27, comma 8, del D.L. 83/2012, sono stati dettati i criteri per la individuazione delle situazioni di crisi industriale complessa;
- d) con il successivo decreto del Ministero dello Sviluppo Economico del 9 giugno 2015, sono stati stabiliti i nuovi termini, le modalità e le procedure per la concessione ed erogazione delle agevolazioni di cui al citato decreto legge 120/1989 per programmi di investimento di riqualificazione delle aree di crisi industriale, prevedendo, all'articolo 2, comma 3, che "*I territori delle aree di crisi industriale non complessa ammessi alle agevolazioni sono individuati, anche su proposta delle singole Regioni interessate, con successivo decreto del Ministro dello sviluppo economico, da adottare sentita la Conferenza permanente per i rapporti tra lo Stato, le regioni e le province autonome di Trento e di Bolzano*".
- e) con la Circolare della Direzione Generale per gli Incentivi alle Imprese del Ministero dello sviluppo economico n. 59282 del 6 agosto 2015 recante "*Criteri e modalità di concessione delle agevolazioni di cui alla legge n. 181/1989 in favore di programmi di investimento finalizzati alla riqualificazione delle aree di crisi industriali*" è stata demandata ad un successivo Decreto Ministeriale la definizione dei criteri per l'individuazione delle aree di crisi non complessa da parte delle Regioni;
- f) con il decreto del Ministro dello Sviluppo Economico 4 agosto 2016, pubblicato sulla G.U. Serie Generale n. 232 del 04/10/2016, sono state disciplinate le condizioni e le modalità per l'attuazione degli interventi per le situazioni di crisi industriale non complessa che presentano, comunque, impatto significativo sullo sviluppo e l'occupazione nei territori interessati, definendo, ai sensi dell'art.2, comma 3, del D.M. 9 giugno 2015, i criteri e le modalità di selezione che le Regioni devono adottare per l'individuazione dei territori da includere nelle aree di crisi industriale non complessa ai fini della loro ammissibilità alle agevolazioni di cui alla legge n.181/89, in favore di programmi di investimento finalizzati alla riqualificazione delle aree di crisi industriale;

RILEVATO che

- a) l'art.2 del D.M. 4 agosto 2016 definisce i criteri per l'identificazione dei territori ammissibili alle agevolazioni previste per le aree di crisi industriale non complessa basati sui sistemi locali di lavoro (SLL);
- b) ai fini della candidabilità dei SLL, classificati sulla base dei parametri statistici desumibili dal *Rapporto Annuale Istat dell'anno 2014*, il D.M. definisce l'esclusione dei SLL in base a:
 - b1. specializzazione produttiva prevalente - "SLL turistici"(COD BB1) e "SLL a vocazione agricola"(COD BB2);
 - b2. combinazione del tasso di occupazione e di disoccupazione – SLL che registrano "occupazione alta/disoccupazione bassa" (COD TOTD01) e "occupazione alta/disoccupazione medio-bassa" (COD TOTD02);
 - b3. variazione occupazione e disoccupazione – SLL che registrano "occupazione aumenta/disoccupazione diminuisce" (COD V1TOTD1) e "occupazione

- aumenta/disoccupazione aumenta meno della media" (COD V1TOTD2);
b4. produttività del lavoro delle imprese (valore aggiunto per addetto migliaia/euro) – COD PROD4 e COD PROD5;
- c) i SLL identificati ed elencati nell'allegato 1 del richiamato Decreto Ministeriale 4 agosto 2016 individuano in una percentuale del 93,6% (popolazione SLL/popolazione Regione) la popolazione della Regione Campania identificata quale astrattamente candidabile alle agevolazioni;
- d) l'art. 4 del D.M. dispone che le Regioni effettuino la selezione dei territori candidabili alle agevolazioni nell'ambito dei SLL di cui all'allegato 1) nel rispetto dei seguenti criteri:
- d1. SLL con incidenza non inferiore al 40% della popolazione dei SLL candidabili possono essere candidati alle agevolazioni limitatamente a uno o più Comuni che lo compongono (art.4 comma 2 lett. b);
 - d2. i Comuni con popolazione superiore a 250.000 abitanti, possono essere candidati alle agevolazioni anche limitatamente a una o più sezioni di censimento (art.4, comma 4);
 - d3. nel caso di SLL che insistono su più regioni, ogni Regione può candidare i soli comuni del proprio ambito territoriale (art.4, comma 5);
 - d4. per un numero massimo di due SLL possono essere candidati anche solo uno o più Comuni che li compongono, a condizione che la popolazione complessiva dei Comuni individuati non superi il 5% della popolazione dei SLL candidabili (art.4, comma 6);
 - d5. i Comuni non compresi nei territori indicati nell'allegato 1 appartenenti a sistemi locali che soddisfano almeno 2 tra le condizioni previste all'art. 2, comma 1, lett. a) punto II, III e IV, a condizione che la popolazione complessiva dei Comuni non risulti superiore al 30% della popolazione regionale dei territori candidabili (art. 4 comma 3 lett. b);
- e) la popolazione massima candidabile non può essere superiore al 50% di quella censita dall'Istat al 31/12/2014 (5.476.646) , con uno scarto ammissibile in aumento non superiore all'1% della popolazione dei SLL candidabili;
- f) pertanto, la popolazione regionale candidabile alle agevolazioni di cui al D.M. non può essere superiore a 2.956.259 abitanti;
- DATO ATTO** che
- a) su impulso dell'Assessore alle Attività Produttive, la Direzione Generale per lo Sviluppo Economico e le Attività Produttive aveva già avviato, dal mese di settembre 2015, una specifica indagine rivolta a tutti i Comuni della Campania, tesa ad una ricognizione delle aree industriali dismesse e/o non utilizzate nonché del tessuto industriale localizzato sul proprio territorio;
 - b) si sono tenute numerose consultazioni con le associazioni datoriali e le parti sociali, ottenendo utili contributi per la corretta individuazione delle aree;
 - c) in particolare, per dare attuazione all'art.4, comma 4, del D.M., è stato attivato uno specifico percorso con il Comune di Napoli, che registra una popolazione pari a 978.399 abitanti, teso ad identificare le zone censuarie nelle quali ricadono insediamenti produttivi, ai fini del calcolo della sola popolazione ivi residente;
 - d) a supporto delle analisi compiute, la Direzione Generale per lo Sviluppo Economico e le Attività Produttive, oltre ad utilizzare la banca dati Istat, ha richiesto l'accesso e la consultazione del sistema I.Ter. Campania, piattaforma informatica regionale in corso di implementazione, con informazioni georeferenziate relative ai differenti strati informativi che consente di facilitare la conoscenza e la governance del territorio;
 - e) la consultazione della piattaforma I.Ter. ha consentito anche l'individuazione, la misurazione e la rappresentazione grafica delle aree industriali relativa all'intero territorio regionale;
 - f) l'istruttoria tecnica esperita, rappresentata nella relazione allegata alla presente costituente parte integrante e sostanziale del presente provvedimento, ha condotto alla formulazione dell'elenco dei

territori delle aree di crisi industriale non complessa e conseguentemente alla scelta Comuni ricompresi nei SLL individuati come ammissibili alle agevolazioni, per un ammontare di popolazione pari a 2.955.968, nel rispetto del limite massimo consentito dal D.M. pari a 2.956.259 abitanti;

CONSIDERATO che

a) ai sensi dell'art. 4, comma 1 del citato decreto ministeriale 4 agosto 2016, *"Entro 30 giorni dalla data di pubblicazione del decreto, le Regioni approvano con deliberazione di Giunta Regionale e trasmettono al Ministero dello Sviluppo Economico la propria proposta di elenco dei territori da ammettere alle agevolazioni previste per le aree di crisi industriale non complessa"*;

b) ai sensi dell'art.5 comma 1 *"entro 30 giorni dalla scadenza del termine di cui all'articolo 4, comma 1, accertata la regolarità formale delle proposte trasmesse dalle Regioni, con decreto dei direttori della Direzione Generale per la Politica Industriale, la Competitività e le Piccole e medie imprese e della Direzione Generale per gli Incentivi alle imprese del Ministero dello sviluppo economico, è pubblicato l'elenco nazionale dei territori ammessi alle agevolazioni previste per le aree di crisi industriale non complessa e sono definiti i termini per la presentazione delle domande di agevolazione, nel rispetto delle modalità indicate dal decreto ministeriale 9 Giugno 2015 e dalla circolare 6 agosto 2015"* ;

CONSIDERATO, altresì

a) che tutti i sistemi locali analizzati e ricompresi nell'allegato 1 al D.M., quali SLL candidabili, la cui popolazione somma al 93,6% della popolazione totale della Regione Campania, rivelano indici "critici" di crisi occupazionale e di scarsa produttività;

b) che la selezione da operare in attuazione e per le finalità del decreto ministeriale deve tener conto dei criteri e dei limiti imposti dal decreto medesimo;

c) che in ogni caso la Giunta regionale intende attivare, nel contempo, ulteriori misure atte a rilanciare tutte le aree colpite da crisi diffusa delle attività produttive, a valere sulle diverse fonti di finanziamento coerenti con l'obiettivo in questione;

d) che già con il presente atto la Giunta regionale intende dare avvio al percorso amministrativo per il riconoscimento delle aree di crisi complessa ai sensi dell'articolo 27 del decreto-legge 22 giugno 2012, n. 83 e che il formale riconoscimento delle aree di crisi complessa consentirà l'ingresso di ulteriori SLL, temporaneamente esclusi, nel novero delle aree di crisi non complessa;

e) che il Ministero dello Sviluppo Economico ha attivato le procedure per il recupero delle risorse cadute in perenzione nei Comuni compresi nelle aree di crisi ex L. 80/2005, per un importo pari a circa 31,5 Meuro, e parimenti delle risorse ex L. 311/2004, per un importo pari a circa 16,5 Meuro, e la loro riassegnazione alla Regione Campania e che l'assegnazione di tali risorse consentirà l'utilizzo dello strumento dell'Accordo di Programma, in via prioritaria, in conformità alle leggi vigenti, per i Comuni già assegnatari delle risorse, ma allo stato non selezionati tra le aree di crisi non complessa;

RITENUTO

a) di dover approvare, ai sensi dell'art. 4 del Decreto del Ministro per lo Sviluppo Economico del 4 agosto 2016 (G.U. Serie Generale n.232 del 4 ottobre 2016), la proposta selettiva delle aree di crisi non complessa, articolata in 17 allegati (A, suballegati a1, a2, a3, a4, a5, a6, a7, a8, a9, a10, a11, a12, a13; B, C e D), costituenti parte integrante e sostanziale del presente provvedimento, per l'ammissione alle agevolazioni di cui alla legge n.181/89 in favore di programmi di investimento finalizzati alla riqualificazione delle aree di crisi industriale;

b) di dover demandare alla Direzione Generale 02 "Sviluppo Economico ed Attività Produttive" la trasmissione della presente deliberazione al Ministero dello Sviluppo Economico, nei tempi previsti dal comma 1 dell'art. 4 del D.M. 4 agosto 2016;

c) di dover disporre, nel contempo, il rapido avvio delle attività per il riconoscimento delle aree di crisi complessa ai sensi dell'articolo 27 del decreto-legge 22 giugno 2012, n.83;

d) di dover istituire, all'uopo, un gruppo di lavoro composto dalle Strutture regionali interessate, con la collaborazione delle Università campane in attuazione dell'Accordo Quadro di Collaborazione di cui alla deliberazione della Giunta regionale n. 513 del 27/09/2016, che dia anche seguito alle consultazioni svolte con le associazioni datoriali e le parti sociali;

d) di dover procedere, all'atto dell'assegnazione, da parte del Ministero dello Sviluppo Economico, delle risorse ex L. 80/2005 nonché delle risorse ex L. 311/2004, all'utilizzo dello strumento dell'Accordo di Programma, in via prioritaria, in conformità alle leggi vigenti, per i Comuni già assegnatari delle risorse, ma allo stato non selezionati tra le aree di crisi non complessa;

e) di dover procedere tempestivamente all'attivazione delle ulteriori misure, già previste negli strumenti di programmazioni dei fondi comunitari e nazionali, atte a rilanciare l'universo delle aree colpite da crisi diffusa delle attività produttive;

VISTO

- a) il decreto-legge 1 aprile 1989, n. 120, convertito, con modificazioni, dalla legge 15 maggio 1989, n. 181 e successive modifiche e integrazioni;
- b) l'articolo 27, comma 8-bis del decreto-legge 22 giugno 2012, n. 83, convertito, con modificazioni, dalla legge 7 agosto 2012, n. 134;
- c) il decreto del Ministero dello Sviluppo Economico 9 giugno 2015;
- d) il decreto del Ministro dello Sviluppo Economico 4 agosto 2016;

PROPONE , e la Giunta in conformità, a voto unanime,

DELIBERA

per i motivi precedentemente formulati e che si intendono qui riportati integralmente:

- 1) di approvare, ai sensi dell'art. 4 del Decreto del Ministro per lo Sviluppo Economico del 4 agosto 2016 (G.U. Serie Generale n.232 del 4 ottobre 2016), la proposta selettiva delle aree di crisi non complessa, articolata in 17 allegati (A, suballegati a1, a2, a3, a4, a5, a6, a7, a8, a9, a10, a11, a12, a13; B, C e D), costituenti parte integrante e sostanziale del presente provvedimento, per l'ammissione alle agevolazioni di cui alla legge n.181/89 in favore di programmi di investimento finalizzati alla riqualificazione delle aree di crisi industriale;
- 2) di demandare alla Direzione Generale 02 "Sviluppo Economico ed Attività Produttive" la trasmissione della presente deliberazione al Ministero dello Sviluppo Economico, nei tempi previsti dal comma 1 dell'art. 4 del D.M. 4 agosto 2016;
- 3) di disporre, nel contempo, il rapido avvio delle attività per il riconoscimento delle aree di crisi complessa ai sensi dell'articolo 27 del decreto-legge 22 giugno 2012, n.83;
- 4) di istituire, all'uopo, gruppo di lavoro composto dalle Strutture regionali interessate, con la collaborazione delle Università campane in attuazione dell'Accordo Quadro di Collaborazione di cui alla deliberazione della Giunta regionale n. 513 del 27/09/2016, che dia anche seguito alle consultazioni svolte con le associazioni datoriali e le parti sociali;
- 5) di procedere, all'atto dell'assegnazione, da parte del Ministero dello Sviluppo Economico, delle risorse ex L. 80/2005 nonché delle risorse ex L. 311/2004, all'utilizzo dello strumento dell'Accordo di Programma, in via prioritaria, in conformità alle leggi vigenti, per i Comuni già assegnatari delle risorse, ma allo stato non selezionati tra le aree di crisi non complessa;

- 6) di procedere tempestivamente all'attivazione delle ulteriori misure, già previste negli strumenti di programmazioni dei fondi comunitari e nazionali, atte a rilanciare l'universo delle aree colpite da crisi diffusa delle attività produttive;
- 7) di inviare il presente provvedimento ad intervenuta esecutività:
 - al Ministero dello Sviluppo Economico - Direzione Generale per la politica industriale, la competitività e le piccole e medie imprese e Direzione Generale per gli incentivi alle imprese ;
 - al Presidente della Giunta Regionale della Campania;
 - all'Assessore alle Attività Produttive;
 - All'Assessore al Lavoro;
 - al Capo del Dipartimento della Programmazione e dello Sviluppo Economico;
 - al Direttore Generale della D.G. "Sviluppo Economico ed Attività Produttive"
 - al BURC per la pubblicazione.

ALLEGATO A

RELAZIONE TECNICA ALLA PROPOSTA DI DELIBERA: INDIVIDUAZIONE DELLE AREE DI CRISI NON COMPLESSA AI SENSI DEL DECRETO DEL MINISTERO DELLO SVILUPPO ECONOMICO DEL 4 AGOSTO 2016

ATTIVITA' SVOLTE

Il decreto in esame ha avuto una lunga gestazione in Conferenza Stato Regioni: la definizione dei criteri cui si è pervenuti ha consentito di considerare soltanto parte della popolazione del SLL Napoli e del Comune di Napoli, realtà territoriali che, da sole, avrebbero viceversa assorbito la maggior parte del budget di popolazione prevista.

Già dal mese di settembre, su impulso dell'Assessorato alle Attività Produttive, la Direzione Generale per lo Sviluppo Economico aveva avviato una specifica indagine rivolta a tutti i comuni della Campania tesa ad una ricognizione delle aree industriali dismesse e/o non utilizzate, nonché del tessuto industriale localizzato sul proprio territorio. Inoltre, presso l'Assessorato si sono tenute numerose consultazioni con le associazioni e le parti sociali, ottenendo utili contributi per la corretta individuazione delle aree.

Ai fini dell'applicazione dell'art.4, comma 4, del D.M., a seguito della richiesta della Direzione Generale per lo Sviluppo Economico e le Attività Produttive con nota prot. 623269 del 26/09/2016, si sono tenute alcune riunioni presso il Comune di Napoli ed in particolare presso gli uffici dell'Assessorato al Lavoro e alle Attività Produttive, con il supporto del Servizio Statistica e del Servizio Urbanistica dell'Ente. Con nota prot. PG/2016/766036 del 30/09/2016, successivamente integrata e rettificata con nota prot. PG/2016/830264 del 20/10/2016, l'Assessore al Lavoro e alle Attività Produttive del Comune di Napoli ha trasmesso l'elenco delle sezioni selezionate di cui all'allegato a1, lo scenario integrato con l'indicazione delle aree individuate, distinte per priorità di cui all'allegato a2, nonché la rappresentazione grafica delle aree anzidette di cui all'allegato a3, calcolando un ammontare complessivo di popolazione pari a 64.938 abitanti.

In attuazione dell'art.4, comma 2, lett.b del D.M., atteso che il SLL Napoli registra un'incidenza demografica pari al 46,9% della popolazione dei SLL candidabili, è stato indispensabile procedere ad un focus specifico sui Comuni appartenenti al citato SLL per individuare quelli che, per caratteristiche, presentano un tessuto industriale in grado di esprimere una domanda di agevolazione in linea con le finalità del decreto ministeriale. La selezione effettuata ha consentito di calcolare un numero di abitanti per il SLL Napoli pari a 886.729 (allegato a4).

Ai fini dell'applicazione dell'art.4, comma 6 del D.M., sono stati individuati i SLL di Nola e Torre del Greco, in quanto SLL ad alta incidenza demografica e che registrano, nel contempo, la concentrazione di insediamenti produttivi soltanto in una parte dei Comuni che li compongono. La selezione effettuata ha consentito di calcolare un numero di abitanti per il SLL Nola pari a 162.210 (allegato a5) e un numero di abitanti per il SLL Torre del Greco pari a 93.810 (allegato a6). La popolazione dei Comuni selezionati nell'ambito dei suddetti SLL di Nola e Torre del Greco ammonta complessivamente a n.256.020 abitanti e, quindi, nel limite massimo consentito dal D.M., pari a 273.832.

Avvalendosi, infine, della facoltà consentita dall' art. 4 comma 3 lett. b, è stato individuato il Comune di Battipaglia che soddisfa la condizione prevista all'art.2, comma 1, lett a) punto 1, nonché due tra le condizioni previste all'art. 2, comma 1, lett. a) punto II, III e IV, ed in particolare, la combinazione del tasso di occupazione e di disoccupazione e la produttività del lavoro delle imprese. La popolazione del Comune di Battipaglia selezionato, pari a n.50.868 abitanti (allegato a7) rispetta il limite massimo consentito dal D.M. pari a 1.642.994;

LA SCELTA DEI CRITERI PER LA FORMULAZIONE DELLA PROPOSTA

Ai fini della selezione, è stato effettuato uno screening dei singoli Sistemi locali del lavoro, riportando i seguenti dati:

- 1) Popolazione;
- 2) Sup. totale del Sistema locale;
- 3) n. Unità locali manifatturiere;
- 4) n. addetti imprese manifatturiere;

5) superficie con destinazione industriale (aree PIP – insediamenti produttivi – agglomerati industriali).

La scelta tecnica dei parametri e della relativa pesatura ha tenuto a base le seguenti motivazioni:

- a. gli interventi per le situazioni di crisi industriale non complessa devono determinare, comunque, un impatto significativo sullo sviluppo e l'occupazione nei territori interessati;
- b. l'approccio selettivo ha inteso individuare, in tale ambito, aree territoriali che seppure in difficoltà, presentano un tessuto industriale in grado di esprimere una domanda di agevolazione in linea con le finalità del decreto ministeriale;
- c. la "pesatura" dei SLL è stata effettuata sia in termini di addetti di settore che di superficie di area industriale. Tuttavia, considerato che non tutti gli addetti del settore manifatturiero sono concentrati nelle aree di insediamento produttivo, si è ritenuto di dare un punteggio maggiore ai parametri relativi agli addetti piuttosto che a quello relativo alla superficie.

Conseguentemente è stata elaborata una griglia di valutazione dei SLL, articolata sui seguenti parametri:

- | | |
|---|---------------------------|
| • rapporto n. addetti imprese manifatturiere/totale addetti | max 10 punti/min 4 punti; |
| • rapporto n. addetti/popolazione SLL | max 8 punti/min 2 punti; |
| • rapporto sup. industriale SLL/sup. industriale totale | max 6 punti/min 0 punti |
| • performance export SLL (PE_Q - rilevazione Istat) per la valutazione del grado di apertura e di qualità del tessuto industriale | max 4 punti/min 1 punto. |

Per mettere a sistema i criteri individuati, i SLL sono stati disposti in ordine decrescente, sulla scorta di ciascun criterio, attribuendo nel medesimo ordine i punteggi sulla base di *range* predeterminati (allegati a8, a9 e a10).

Tale modalità ha consentito la formulazione di una graduatoria (allegato a11) e conseguentemente la scelta delle aree sottese ai SLL selezionati (allegato a12) per un ammontare di popolazione pari a 2.955.968, nel rispetto del limite massimo consentito dal D.M pari a 2.956.259 abitanti, nonché delle aree escluse (allegato a13).

ISTAT censimento 2011 n.sezione	superficie mq	densità ab/ettaro	criterio inserimento	popolazione ISTAT 2011	UL complessive (tutti i settori classificazione ATECO)	ADDETTI complessivi (tutti i settori classificazione ATECO)	UL settori A E	ADDETTI settori A-E	caratteristiche del territorio
6242952	115617	0	Flag2 con densità < 180 ab/ha	0	24	202	4	71	area PORTO
6742955	402241	0	Flag2 con densità < 180 ab/ha	0	120	749	16	88	area PORTO
6724181	121262	0	Flag2 con densità < 180 ab/ha	0	10	32	3	14	area PORTO
8042021	196931	14	Flag2 con densità < 180 ab/ha	285	12	164	4	148	area PORTO
6724471	19834	56	Flag2 con densità < 180 ab/ha	111	15	110	2	71	area PORTO
8041961	43515	16	Flag2 con densità < 180 ab/ha	69	28	151	7	64	area PORTO
6623951	28957	46	Flag2 con densità < 180 ab/ha	133	73	271	2	26	area EST - centro direzionale
6724231	14551	0	Flag2 con densità < 180 ab/ha	0	5	7	2	3	area EST - centro direzionale
6724371	17589	78	Flag2 con densità < 180 ab/ha	137	9	203	2	11	area EST - centro direzionale
6724411	13001	0	Flag2 con densità < 180 ab/ha	0	2	4	1	3	area EST - centro direzionale
6724261	100153	1	Flag2 con densità < 180 ab/ha	14	45	751	7	40	area EST - centro direzionale
6724361	57605	19	Flag2 con densità < 180 ab/ha	107	106	543	5	79	area EST - centro direzionale
6724351	195513	0	Flag2 con densità < 180 ab/ha	9	39	144	4	31	area EST - centro direzionale
6724381	17337	61	Flag2 con densità < 180 ab/ha	105	38	131	3	16	area EST - centro direzionale
6724391	62552	5	Flag2 con densità < 180 ab/ha	34	65	1110	22	546	area EST - centro direzionale
6724341	68151	23	Flag2 con densità < 180 ab/ha	157	76	552	3	12	area EST - centro direzionale
6624031	119889	0	Flag2 con densità < 180 ab/ha	3	76	289	5	31	area EST - centro direzionale
6623371	161235	89	Flag2 con densità < 180 ab/ha	1438	90	1829	3	20	area EST - centro direzionale
6623421	19545	23	Flag2 con densità < 180 ab/ha	45	7	345	1	6	area EST - centro direzionale
6623392	14370	45	Flag2 con densità < 180 ab/ha	65	13	261	3	41	area EST - centro direzionale
6623411	24774	115	Flag2 con densità < 180 ab/ha	285	30	45	5	6	area EST - centro direzionale
6623691	209255	14	Flag2 con densità < 180 ab/ha	287	1682	13584	125	830	area EST - centro direzionale
6623931	29290	1	Flag2 con densità < 180 ab/ha	3	86	307	4	20	area EST - centro direzionale
6623721	31314	80	Flag2 con densità < 180 ab/ha	251	5	153	1	144	area EST - centro direzionale
6623431	11598	12	Flag2 con densità < 180 ab/ha	14	7	62	1	41	area EST - centro direzionale
6623361	37481	18	Flag2 con densità < 180 ab/ha	68	3	17	2	16	area EST - centro direzionale
7737531	23707	129	Flag2 con densità < 180 ab/ha	306	30	52	4	11	area EST - centro direzionale
6624011	34915	0	Flag2 con densità < 180 ab/ha	1	138	756	11	63	area EST - centro direzionale
6623711	31549	46	Flag2 con densità < 180 ab/ha	144	13	159	1	114	area EST - centro direzionale
6623141	113309	126	Flag2 con densità < 180 ab/ha	1427	86	542	4	5	area EST - centro direzionale
6623671	63546	1	Flag2 con densità < 180 ab/ha	8	1	5	1	5	area EST - centro direzionale
6623701	49965	149	Flag2 con densità < 180 ab/ha	742	53	122	7	13	area EST - centro direzionale
7636261	242903	26	Flag2 con densità < 180 ab/ha	638	47	69	3	5	aree da pianificare per grandi trasformazioni
6824571	150303	0	Flag2 con densità < 180 ab/ha	0	24	67	2	9	aree da pianificare per grandi trasformazioni
6824551	1169576	0	Flag2 con densità < 180 ab/ha	2	6	15	2	9	aree da pianificare per grandi trasformazioni
6926931	149412	46	Flag2 con densità < 180 ab/ha	693	103	186	6	9	aree da pianificare per grandi trasformazioni
6926391	66751	90	Flag2 con densità < 180 ab/ha	604	9	29	2	8	aree da pianificare per grandi trasformazioni
6926381	151446	58	Flag2 con densità < 180 ab/ha	875	43	164	3	4	aree da pianificare per grandi trasformazioni
6824591	85510	6	Flag2 con densità < 180 ab/ha	54	9	79	1	61	aree da pianificare per grandi trasformazioni
7939851	451282	3	Flag2 con densità < 180 ab/ha	139	43	214	5	50	area EST oltre barriere fisiche (ferrovie, zona industriale)
7941501	28735	148	Flag2 con densità < 180 ab/ha	426	25	61	2	3	area EST oltre barriere fisiche (ferrovie, zona industriale)

7839501	75284	25	Flag2 con densità < 180 ab/ha	189	7	22	1	8	area EST oltre barriere fisiche (ferrovie, zona industriale)
7940091	5555	173	Flag2 con densità < 180 ab/ha	96	10	15	3	4	area EST oltre barriere fisiche (ferrovie, zona industriale)
7838571	149528	40	Flag2 con densità < 180 ab/ha	592	34	66	5	11	area EST oltre barriere fisiche (ferrovie, zona industriale)
8042171	53209	54	Flag2 con densità < 180 ab/ha	288	100	441	7	23	area EST oltre barriere fisiche (ferrovie, zona industriale)
7939991	9890	107	Flag2 con densità < 180 ab/ha	106	12	16	1	2	area EST oltre barriere fisiche (ferrovie, zona industriale)
8042611	20859	108	Flag2 con densità < 180 ab/ha	226	14	26	1	3	area EST oltre barriere fisiche (ferrovie, zona industriale)
8042351	114661	69	Flag2 con densità < 180 ab/ha	787	45	86	4	9	area EST oltre barriere fisiche (ferrovie, zona industriale)
7940021	50403	1	Flag2 con densità < 180 ab/ha	7	27	222	3	26	area EST oltre barriere fisiche (ferrovie, zona industriale)
7940251	35368	12	Flag2 con densità < 180 ab/ha	41	14	373	6	294	area EST oltre barriere fisiche (ferrovie, zona industriale)
8042791	22379	103	Flag2 con densità < 180 ab/ha	231	7	18	2	10	area EST oltre barriere fisiche (ferrovie, zona industriale)
7838411	21254	111	Flag2 con densità < 180 ab/ha	236	23	66	4	10	area EST oltre barriere fisiche (ferrovie, zona industriale)
7939951	89081	0	Flag2 con densità < 180 ab/ha	0	1	13	1	13	area EST oltre barriere fisiche (ferrovie, zona industriale)
7837711	23138	119	Flag2 con densità < 180 ab/ha	275	5	9	1	6	area EST oltre barriere fisiche (ferrovie, zona industriale)
7941671	53491	1	Flag2 con densità < 180 ab/ha	6	5	13	2	5	area EST oltre barriere fisiche (ferrovie, zona industriale)
7838461	13453	141	Flag2 con densità < 180 ab/ha	190	8	57	1	6	area EST oltre barriere fisiche (ferrovie, zona industriale)
8042841	24979	8	Flag2 con densità < 180 ab/ha	19	3	14	1	11	area EST oltre barriere fisiche (ferrovie, zona industriale)
7940101	183275	11	Flag2 con densità < 180 ab/ha	204	12	64	4	15	area EST oltre barriere fisiche (ferrovie, zona industriale)
8042001	21356	108	Flag2 con densità < 180 ab/ha	230	16	186	4	125	area EST oltre barriere fisiche (ferrovie, zona industriale)
7939971	57439	8	Flag2 con densità < 180 ab/ha	47	56	316	5	67	area EST oltre barriere fisiche (ferrovie, zona industriale)
7940031	37957	2	Flag2 con densità < 180 ab/ha	6	19	178	3	7	area EST oltre barriere fisiche (ferrovie, zona industriale)
6724491	17917	0	Flag2 con densità < 180 ab/ha	0	3	13	1	11	area EST oltre barriere fisiche (ferrovie, zona industriale)
7939901	104674	6	Flag2 con densità < 180 ab/ha	59	46	377	11	185	area EST oltre barriere fisiche (ferrovie, zona industriale)
8042601	13314	180	Flag2 con densità < 180 ab/ha	239	10	22	1	4	area EST oltre barriere fisiche (ferrovie, zona industriale)
8041931	60823	125	Flag2 con densità < 180 ab/ha	760	11	92	8	89	area EST oltre barriere fisiche (ferrovie, zona industriale)
7940051	68985	13	Flag2 con densità < 180 ab/ha	87	21	130	5	23	area EST oltre barriere fisiche (ferrovie, zona industriale)
8042801	16919	151	Flag2 con densità < 180 ab/ha	255	12	21	2	7	area EST oltre barriere fisiche (ferrovie, zona industriale)
7940861	53262	25	Flag2 con densità < 180 ab/ha	134	32	134	6	91	area EST oltre barriere fisiche (ferrovie, zona industriale)
7940851	40070	60	Flag2 con densità < 180 ab/ha	239	3	17	2	16	area EST oltre barriere fisiche (ferrovie, zona industriale)
8041881	37969	2	Flag2 con densità < 180 ab/ha	7	17	80	1	2	area EST oltre barriere fisiche (ferrovie, zona industriale)
8042721	21102	143	Flag2 con densità < 180 ab/ha	301	4	15	1	4	area EST oltre barriere fisiche (ferrovie, zona industriale)
8042711	35568	64	Flag2 con densità < 180 ab/ha	228	14	56	6	33	area EST oltre barriere fisiche (ferrovie, zona industriale)
8041951	8281	6	Flag2 con densità < 180 ab/ha	5	2	3	1	2	area EST oltre barriere fisiche (ferrovie, zona industriale)
7838451	33829	121	Flag2 con densità < 180 ab/ha	410	4	16	3	9	area EST oltre barriere fisiche (ferrovie, zona industriale)
8042931	18708	57	Flag2 con densità < 180 ab/ha	106	27	53	3	8	area EST oltre barriere fisiche (ferrovie, zona industriale)
8041921	16824	3	Flag2 con densità < 180 ab/ha	5	5	18	3	15	area EST oltre barriere fisiche (ferrovie, zona industriale)
8042111	15796	15	Flag2 con densità < 180 ab/ha	24	2	4	1	3	area EST oltre barriere fisiche (ferrovie, zona industriale)
7838471	9731	142	Flag2 con densità < 180 ab/ha	138	6	11	1	3	area EST oltre barriere fisiche (ferrovie, zona industriale)
7939911	176315	0	Flag2 con densità < 180 ab/ha	0	15	92	1	22	area EST oltre barriere fisiche (ferrovie, zona industriale)
7939891	257038	6	Flag2 con densità < 180 ab/ha	146	33	300	7	95	area EST oltre barriere fisiche (ferrovie, zona industriale)
7939831	75197	18	Flag2 con densità < 180 ab/ha	134	6	22	1	15	area EST oltre barriere fisiche (ferrovie, zona industriale)
7939961	62192	35	Flag2 con densità < 180 ab/ha	217	21	111	2	12	area EST oltre barriere fisiche (ferrovie, zona industriale)
7940231	13881	4	Flag2 con densità < 180 ab/ha	5	4	10	1	5	area EST oltre barriere fisiche (ferrovie, zona industriale)
8042081	53849	15	Flag2 con densità < 180 ab/ha	80	33	63	4	13	area EST oltre barriere fisiche (ferrovie, zona industriale)
6724481	136322	4	Flag2 con densità < 180 ab/ha	57	51	328	4	47	area EST oltre barriere fisiche (ferrovie, zona industriale)
7939921	124616	3	Flag2 con densità < 180 ab/ha	40	6	42	1	17	area EST oltre barriere fisiche (ferrovie, zona industriale)
7837691	21816	178	Flag2 con densità < 180 ab/ha	388	15	42	3	23	area EST oltre barriere fisiche (ferrovie, zona industriale)
7940121	11977	89	Flag2 con densità < 180 ab/ha	107	13	39	4	7	area EST oltre barriere fisiche (ferrovie, zona industriale)
8042491	56290	43	Flag2 con densità < 180 ab/ha	242	5	14	2	3	area EST oltre barriere fisiche (ferrovie, zona industriale)
8041911	109909	0	Flag2 con densità < 180 ab/ha	0	197	1008	22	82	area EST oltre barriere fisiche (ferrovie, zona industriale)
7837851	57705	154	Flag2 con densità < 180 ab/ha	888	48	96	5	12	area EST oltre barriere fisiche (ferrovie, zona industriale)
7837721	16091	47	Flag2 con densità < 180 ab/ha	76	4	11	2	9	area EST oltre barriere fisiche (ferrovie, zona industriale)
7837951	143814	98	Flag2 con densità < 180 ab/ha	1414	49	129	4	8	area EST oltre barriere fisiche (ferrovie, zona industriale)
7941791	37657	39	Flag2 con densità < 180 ab/ha	146	68	145	8	47	area EST oltre barriere fisiche (ferrovie, zona industriale)

7838202	8129	109	Flag2 con densità < 180 ab/ha	89	7	7	2	3	area EST oltre barriere fisiche (ferrovie, zona industriale)
7837971	26963	5	Flag2 con densità < 180 ab/ha	13	6	7	1	2	area EST oltre barriere fisiche (ferrovie, zona industriale)
7838221	175393	51	Flag2 con densità < 180 ab/ha	900	20	37	3	7	area EST oltre barriere fisiche (ferrovie, zona industriale)
7941761	27714	80	Flag2 con densità < 180 ab/ha	223	5	12	1	3	area EST oltre barriere fisiche (ferrovie, zona industriale)
7941701	150318	5	Flag2 con densità < 180 ab/ha	80	18	20	2	6	area EST oltre barriere fisiche (ferrovie, zona industriale)
7941741	65244	19	Flag2 con densità < 180 ab/ha	124	13	41	1	8	area EST oltre barriere fisiche (ferrovie, zona industriale)
7838211	5790	73	Flag2 con densità < 180 ab/ha	42	12	20	2	11	area EST oltre barriere fisiche (ferrovie, zona industriale)
8042341	67930	37	Flag2 con densità < 180 ab/ha	252	14	21	3	7	area EST oltre barriere fisiche (ferrovie, zona industriale)
8042691	24943	6	Flag2 con densità < 180 ab/ha	15	3	3	1	2	area EST oltre barriere fisiche (ferrovie, zona industriale)
7838431	13036	12	Flag2 con densità < 180 ab/ha	16	16	26	1	8	area EST oltre barriere fisiche (ferrovie, zona industriale)
7940131	12912	110	Flag2 con densità < 180 ab/ha	142	6	12	2	6	area EST oltre barriere fisiche (ferrovie, zona industriale)
7940781	46616	10	Flag2 con densità < 180 ab/ha	48	12	90	3	31	area EST oltre barriere fisiche (ferrovie, zona industriale)
8042381	19512	135	Flag2 con densità < 180 ab/ha	264	12	21	2	3	area EST oltre barriere fisiche (ferrovie, zona industriale)
7940041	151349	20	Flag2 con densità < 180 ab/ha	298	46	535	11	116	area EST oltre barriere fisiche (ferrovie, zona industriale)
8042421	9081	186	Flag2 con densità < 180 ab/ha	169	18	76	2	22	area EST oltre barriere fisiche (ferrovie, zona industriale)
7940591	3997	0	Flag2 con densità < 180 ab/ha	0	2	13	1	12	area EST oltre barriere fisiche (ferrovie, zona industriale)
8042391	144182	14	Flag2 con densità < 180 ab/ha	206	35	194	3	15	area EST oltre barriere fisiche (ferrovie, zona industriale)
7838741	111018	9	Flag2 con densità < 180 ab/ha	96	12	63	2	10	area EST oltre barriere fisiche (ferrovie, zona industriale)
7838181	132763	0	Flag2 con densità < 180 ab/ha	0	4	9	1	2	area EST oltre barriere fisiche (ferrovie, zona industriale)
7838111	18783	118	Flag2 con densità < 180 ab/ha	221	4	13	1	12	area EST oltre barriere fisiche (ferrovie, zona industriale)
7838081	18838	159	Flag2 con densità < 180 ab/ha	300	5	200	1	197	area EST oltre barriere fisiche (ferrovie, zona industriale)
7838191	139511	58	Flag2 con densità < 180 ab/ha	807	17	34	1	13	area EST oltre barriere fisiche (ferrovie, zona industriale)
7838901	77102	0	Flag2 con densità < 180 ab/ha	0	2	11	1	4	area EST oltre barriere fisiche (ferrovie, zona industriale)
6623471	69415	1	Flag2 con densità < 180 ab/ha	10	19	34	3	5	area EST oltre barriere fisiche (ferrovie, zona industriale)
7839411	19156	86	Flag2 con densità < 180 ab/ha	164	2	3	1	2	area EST oltre barriere fisiche (ferrovie, zona industriale)
7839561	92889	24	Flag2 con densità < 180 ab/ha	222	13	41	1	2	area EST oltre barriere fisiche (ferrovie, zona industriale)
7839401	39796	20	Flag2 con densità < 180 ab/ha	80	47	713	8	19	area EST oltre barriere fisiche (ferrovie, zona industriale)
7838241	71643	85	Flag2 con densità < 180 ab/ha	609	17	21	3	6	area EST oltre barriere fisiche (ferrovie, zona industriale)
7939871	69335	0	Flag2 con densità < 180 ab/ha	0	1	2	1	2	area EST oltre barriere fisiche (ferrovie, zona industriale)
7839611	41495	42	Flag2 con densità < 180 ab/ha	176	58	115	7	20	area EST oltre barriere fisiche (ferrovie, zona industriale)
6623451	52035	40	Flag2 con densità < 180 ab/ha	210	20	45	5	27	area EST oltre barriere fisiche (ferrovie, zona industriale)
7839321	205806	5	Flag2 con densità < 180 ab/ha	108	4	10	1	6	area EST oltre barriere fisiche (ferrovie, zona industriale)
6623231	128231	50	Flag2 con densità < 180 ab/ha	640	22	152	1	2	area EST oltre barriere fisiche (ferrovie, zona industriale)
7838651	110642	10	Flag2 con densità < 180 ab/ha	116	5	34	2	7	area EST oltre barriere fisiche (ferrovie, zona industriale)
6623121	92916	43	Flag2 con densità < 180 ab/ha	395	25	27	4	5	area EST oltre barriere fisiche (ferrovie, zona industriale)
7839731	83922	38	Flag2 con densità < 180 ab/ha	319	13	28	3	9	area EST oltre barriere fisiche (ferrovie, zona industriale)
7838661	55161	25	Flag2 con densità < 180 ab/ha	139	11	35	2	9	area EST oltre barriere fisiche (ferrovie, zona industriale)
7939881	442085	0	Flag2 con densità < 180 ab/ha	9	42	505	7	240	area EST oltre barriere fisiche (ferrovie, zona industriale)
7838631	91829	1	Flag2 con densità < 180 ab/ha	8	4	18	1	14	area EST oltre barriere fisiche (ferrovie, zona industriale)
6623201	477300	2	Flag2 con densità < 180 ab/ha	97	73	822	16	451	area EST oltre barriere fisiche (ferrovie, zona industriale)
7839721	9851	147	Flag2 con densità < 180 ab/ha	145	7	17	1	6	area EST oltre barriere fisiche (ferrovie, zona industriale)
7838691	101032	45	Flag2 con densità < 180 ab/ha	452	39	75	5	14	area EST oltre barriere fisiche (ferrovie, zona industriale)
7839301	358882	2	Flag2 con densità < 180 ab/ha	71	18	80	5	26	area EST oltre barriere fisiche (ferrovie, zona industriale)
6926091	77445	0	Flag2 con densità < 180 ab/ha	0	9	592	1	5	grandi attrezzature per il territorio (aeroporto, stazione, altre aree per servizi)
6724291	29596	0	Flag2 con densità < 180 ab/ha	0	12	89	3	20	grandi attrezzature per il territorio (aeroporto, stazione, altre aree per servizi)
6623541	30375	26	Flag2 con densità < 180 ab/ha	80	21	36	4	9	grandi attrezzature per il territorio (aeroporto, stazione, altre aree per servizi)
6724281	15663	66	Flag2 con densità < 180 ab/ha	104	9	50	1	6	grandi attrezzature per il territorio (aeroporto, stazione, altre aree per servizi)
6724321	89456	17	Flag2 con densità < 180 ab/ha	154	61	1680	6	431	grandi attrezzature per il territorio (aeroporto, stazione, altre aree per servizi)
6724071	446223	1	Flag2 con densità < 180 ab/ha	43	19	376	2	75	grandi attrezzature per il territorio (aeroporto, stazione, altre aree per servizi)
6624051	18918	72	Flag2 con densità < 180 ab/ha	136	15	117	2	15	grandi attrezzature per il territorio (aeroporto, stazione, altre aree per servizi)
6623271	48840	18	Flag2 con densità < 180 ab/ha	86	12	42	2	8	grandi attrezzature per il territorio (aeroporto, stazione, altre aree per servizi)
7736941	30416	120	Flag2 con densità < 180 ab/ha	364	19	34	3	12	grandi attrezzature per il territorio (aeroporto, stazione, altre aree per servizi)
6623261	105728	4	Flag2 con densità < 180 ab/ha	39	10	25	3	8	grandi attrezzature per il territorio (aeroporto, stazione, altre aree per servizi)

7232041	24131	89	Flag2 con densità < 180 ab/ha	215	12	27	4	6	grandi attrezzature per il territorio (aeroporto, stazione, altre aree per servizi)
6825941	96123	20	Flag2 con densità < 180 ab/ha	189	15	60	3	12	produttivo OVEST
6825931	18303	3	Flag2 con densità < 180 ab/ha	6	8	15	2	4	produttivo OVEST
6825871	66438	9	Flag2 con densità < 180 ab/ha	60	16	62	3	5	produttivo OVEST
6825921	144732	49	Flag2 con densità < 180 ab/ha	716	39	198	5	9	produttivo OVEST
7129871	259200	9	Flag2 con densità < 180 ab/ha	239	4	28	2	21	produttivo OVEST
6825901	63642	36	Flag2 con densità < 180 ab/ha	232	38	103	3	16	produttivo OVEST
7129861	42217	1	Flag2 con densità < 180 ab/ha	3	2	17	2	17	produttivo OVEST
6825831	459077	10	Flag2 con densità < 180 ab/ha	456	25	177	3	10	produttivo OVEST
6825891	34314	71	Flag2 con densità < 180 ab/ha	243	15	46	4	11	produttivo OVEST
6825911	122278	5	Flag2 con densità < 180 ab/ha	62	2	4	1	2	produttivo OVEST
6623821	6141	18	Flag2 con densità < 180 ab/ha	11	11	96	3	12	area urbana NORD
6623801	63302	29	Flag2 con densità < 180 ab/ha	183	17	90	5	17	area urbana NORD
7332631	108273	29	Flag2 con densità < 180 ab/ha	309	26	47	3	8	area urbana NORD
5710231	18152	166	Flag2 con densità < 180 ab/ha	301	16	18	6	7	area urbana NORD
7433571	16930	164	Flag2 con densità < 180 ab/ha	277	41	83	5	22	area urbana NORD
7232221	49173	61	Flag2 con densità < 180 ab/ha	302	7	8	2	3	area urbana NORD
7535441	34904	133	Flag2 con densità < 180 ab/ha	465	64	98	6	7	area urbana NORD
7332721	100177	52	Flag2 con densità < 180 ab/ha	521	41	91	6	14	area urbana NORD
7434041	34605	0	Flag2 con densità < 180 ab/ha	1	5	162	1	159	area urbana NORD
7433761	8485	86	Flag2 con densità < 180 ab/ha	73	6	20	1	2	area urbana NORD
7232471	23290	99	Flag2 con densità < 180 ab/ha	231	10	14	1	4	area urbana NORD
7535451	36014	162	Flag2 con densità < 180 ab/ha	583	62	121	2	4	area urbana NORD
7737471	24760	37	Flag2 con densità < 180 ab/ha	91	9	48	3	10	area urbana NORD
7737611	142274	25	Flag2 con densità < 180 ab/ha	357	31	251	2	5	area urbana NORD
5709831	61713	12	Flag2 con densità < 180 ab/ha	76	13	79	4	53	area urbana NORD
6623791	25664	42	Flag2 con densità < 180 ab/ha	107	33	80	2	8	area urbana NORD
7737361	2181890	2	Flag2 con densità < 180 ab/ha	379	35	919	4	665	area urbana NORD
7737211	46472	24	Flag2 con densità < 180 ab/ha	110	15	24	4	12	area urbana NORD
7737421	33077	7	Flag2 con densità < 180 ab/ha	23	11	21	2	5	area urbana NORD
7737411	16262	57	Flag2 con densità < 180 ab/ha	93	6	15	1	8	area urbana NORD
6623811	26435	1	Flag2 con densità < 180 ab/ha	2	14	52	7	37	area urbana NORD
5709551	9381	9	Flag2 con densità < 180 ab/ha	8	2	10	1	5	area urbana NORD
7737321	70520	44	Flag2 con densità < 180 ab/ha	313	4	9	2	7	area urbana NORD
7737381	88708	1	Flag2 con densità < 180 ab/ha	9	9	24	1	8	area urbana NORD
7535631	30916	156	Flag2 con densità < 180 ab/ha	482	14	21	3	4	area urbana NORD
7535951	6088	169	Flag2 con densità < 180 ab/ha	103	2	8	1	7	area urbana NORD
6623351	25234	24	Flag2 con densità < 180 ab/ha	60	21	58	3	22	area urbana NORD
5709521	189502	6	Flag2 con densità < 180 ab/ha	112	17	37	6	16	area urbana NORD
7737561	7723	17	Flag2 con densità < 180 ab/ha	13	7	14	3	6	area urbana NORD
7737431	367422	17	Flag2 con densità < 180 ab/ha	608	25	83	12	63	area urbana NORD
7535961	4006	147	Flag2 con densità < 180 ab/ha	59	4	10	2	8	area urbana NORD
7737601	494708	9	Flag2 con densità < 180 ab/ha	442	6	31	2	3	area urbana NORD
5709531	114800	48	Flag2 con densità < 180 ab/ha	556	21	71	2	13	area urbana NORD
7737171	8729	151	Flag2 con densità < 180 ab/ha	132	2	6	1	4	area urbana NORD
6623901	30540	59	Flag2 con densità < 180 ab/ha	179	79	242	8	25	area urbana NORD
5710221	29557	137	Flag2 con densità < 180 ab/ha	404	43	67	4	6	area urbana NORD
5710171	8398	73	Flag2 con densità < 180 ab/ha	61	6	10	1	3	area urbana NORD
7534981	33452	163	Flag2 con densità < 180 ab/ha	546	32	53	2	17	area urbana NORD
7534601	21973	0	Flag2 con densità < 180 ab/ha	1	5	8	2	5	area urbana NORD
7534641	79564	1	Flag2 con densità < 180 ab/ha	8	14	39	7	17	area urbana NORD
7534631	64038	17	Flag2 con densità < 180 ab/ha	110	6	14	4	10	area urbana NORD
7636021	54598	5	Flag2 con densità < 180 ab/ha	28	23	53	3	27	area urbana NORD

7535241	10148	169	Flag2 con densità < 180 ab/ha	172	25	69	2	14	area urbana NORD
7332851	68787	1	Flag2 con densità < 180 ab/ha	7	1	3	1	3	area urbana NORD
7534501	5722	16	Flag2 con densità < 180 ab/ha	9	4	12	1	2	area urbana NORD
7535251	21526	128	Flag2 con densità < 180 ab/ha	275	24	34	1	2	area urbana NORD
7433991	11898	112	Flag2 con densità < 180 ab/ha	133	7	18	2	11	area urbana NORD
7534411	12947	83	Flag2 con densità < 180 ab/ha	108	12	17	2	3	area urbana NORD
7332931	15222	173	Flag2 con densità < 180 ab/ha	264	2	12	2	12	area urbana NORD
5710211	15725	109	Flag2 con densità < 180 ab/ha	172	15	44	3	33	area urbana NORD
7534431	23149	99	Flag2 con densità < 180 ab/ha	229	28	73	4	31	area urbana NORD
7534681	47267	52	Flag2 con densità < 180 ab/ha	247	21	38	7	19	area urbana NORD
7232211	30197	37	Flag2 con densità < 180 ab/ha	111	5	10	1	5	area urbana NORD
7232371	53136	75	Flag2 con densità < 180 ab/ha	398	29	52	2	3	area urbana NORD
7534651	26497	15	Flag2 con densità < 180 ab/ha	41	9	73	5	69	area urbana NORD
7534721	28586	102	Flag2 con densità < 180 ab/ha	292	15	21	2	6	area urbana NORD
7333221	113330	55	Flag2 con densità < 180 ab/ha	619	10	28	3	14	area urbana NORD
7232481	11536	128	Flag2 con densità < 180 ab/ha	148	12	15	1	2	area urbana NORD
5709981	134684	31	Flag2 con densità < 180 ab/ha	420	32	112	4	5	area urbana NORD
7534521	14063	121	Flag2 con densità < 180 ab/ha	170	4	20	2	11	area urbana NORD
7333072	8916	167	Flag2 con densità < 180 ab/ha	149	9	25	1	14	area urbana NORD
7737541	41494	23	Flag2 con densità < 180 ab/ha	96	4	9	2	7	area urbana NORD
5709511	58156	56	Flag2 con densità < 180 ab/ha	324	11	39	3	16	area urbana NORD
7028491	6202	103	Flag2 con densità < 180 ab/ha	64	50	111	1	4	area urbana SOCCAVO PIANURA
7130311	75683	103	Flag2 con densità < 180 ab/ha	783	35	77	2	7	area urbana SOCCAVO PIANURA
7029611	29632	105	Flag2 con densità < 180 ab/ha	311	25	61	2	25	area urbana SOCCAVO PIANURA
7131001	15822	65	Flag2 con densità < 180 ab/ha	103	14	29	2	4	area urbana SOCCAVO PIANURA
7029451	19475	94	Flag2 con densità < 180 ab/ha	184	1	4	1	4	area urbana SOCCAVO PIANURA
7029721	120369	27	Flag2 con densità < 180 ab/ha	324	88	337	7	13	area urbana SOCCAVO PIANURA
7130291	81018	125	Flag2 con densità < 180 ab/ha	1015	38	73	5	28	area urbana SOCCAVO PIANURA
7130241	15779	73	Flag2 con densità < 180 ab/ha	115	18	34	2	17	area urbana SOCCAVO PIANURA
7029631	70637	75	Flag2 con densità < 180 ab/ha	532	44	77	10	24	area urbana SOCCAVO PIANURA
7029531	36203	136	Flag2 con densità < 180 ab/ha	494	8	24	1	6	area urbana SOCCAVO PIANURA
7029731	29348	121	Flag2 con densità < 180 ab/ha	355	23	34	2	3	area urbana SOCCAVO PIANURA
7130301	39118	312	Flag2 con densità < 180 ab/ha	1222	24	31	3	7	area urbana SOCCAVO PIANURA
7131011	75743	120	Flag2 con densità < 180 ab/ha	912	48	109	7	36	area urbana SOCCAVO PIANURA
7029781	183699	1	Flag2 con densità < 180 ab/ha	12	3	4	1	2	area urbana SOCCAVO PIANURA
7130321	34967	15	Flag2 con densità < 180 ab/ha	54	12	19	1	3	area urbana SOCCAVO PIANURA
7130411	382030	12	Flag2 con densità < 180 ab/ha	457	30	408	3	33	area urbana SOCCAVO PIANURA
7029651	47248	38	Flag2 con densità < 180 ab/ha	179	13	18	1	4	area urbana SOCCAVO PIANURA
7028671	15909	134	Flag2 con densità < 180 ab/ha	213	15	29	1	10	area urbana SOCCAVO PIANURA
7029001	3532	133	Flag2 con densità < 180 ab/ha	47	1	2	1	2	area urbana SOCCAVO PIANURA
7028391	187610	28	Flag2 con densità < 180 ab/ha	534	52	62	4	5	area urbana SOCCAVO PIANURA
7028451	11259	155	Flag2 con densità < 180 ab/ha	174	25	41	2	3	area urbana SOCCAVO PIANURA
7130441	53985	179	Flag2 con densità < 180 ab/ha	965	9	66	1	2	area urbana SOCCAVO PIANURA
6825781	68343	14	Flag2 con densità < 180 ab/ha	97	6	16	2	5	area parco CAMPI FLEGREI
7231741	536315	2	presenza edifici tipologia industriale	104	3	2	1	0	-
6142953	163723	1	presenza edifici tipologia industriale	20	16	122	8	60	-
6042954	194914	0	presenza edifici tipologia industriale	0	11	102	10	94	-
7939791	54580	0	presenza edifici tipologia industriale	0	1	2	0	0	-
7939801	87868	1	presenza edifici tipologia industriale	5	2	12	0	0	-
7939811	118372	3	presenza edifici tipologia industriale	32	2	16	0	0	-
6724401	30577	71	presenza edifici tipologia industriale	216	3	47	0	0	-
6623661	23950	53	presenza edifici tipologia industriale	126	1	1	0	0	-
6724131	127072	26	presenza edifici tipologia industriale	326	137	1506	14	647	-

7433621	239786	4	presenza edifici tipologia industriale	86	3	6	0	0	-
7534551	101619	2	presenza edifici tipologia industriale	24	1	1	0	0	-
7839511	77566	29	presenza edifici tipologia industriale	226	0	0	0	0	-
7940071	41031	2	presenza edifici tipologia industriale	7	0	0	0	0	-
7838621	28461	0	presenza edifici tipologia industriale	0	0	0	0	0	-
7939941	66047	0	presenza edifici tipologia industriale	0	4	74	0	0	-
7939931	47765	9	presenza edifici tipologia industriale	41	3	3	0	0	-
7940061	70783	0	presenza edifici tipologia industriale	0	2	19	0	0	-
7839361	47620	27	presenza edifici tipologia industriale	128	0	0	0	0	-
7839331	48823	49	presenza edifici tipologia industriale	241	10	13	2	2	-
7839351	33487	11	presenza edifici tipologia industriale	38	2	4	0	0	-
7839471	42136	5	presenza edifici tipologia industriale	19	0	0	0	0	-
7839371	74687	15	presenza edifici tipologia industriale	112	1	1	0	0	-
7839171	24260	2	presenza edifici tipologia industriale	6	1	100	0	0	-
7838671	187044	10	presenza edifici tipologia industriale	186	1	1	0	0	-
7839391	62089	11	presenza edifici tipologia industriale	67	3	24	0	0	-
7839451	181782	21	presenza edifici tipologia industriale	373	1	1	0	0	-
7839661	80484	12	presenza edifici tipologia industriale	93	8	15	0	0	-
7839461	149812	5	presenza edifici tipologia industriale	70	2	5	0	0	-
7941211	7991	44	presenza edifici tipologia industriale	35	1	1	0	0	-
7940081	81121	4	presenza edifici tipologia industriale	35	2	25	0	0	-
7940111	79473	23	presenza edifici tipologia industriale	184	10	13	0	0	-
7940191	12511	74	presenza edifici tipologia industriale	92	0	0	0	0	-
7940221	26574	90	presenza edifici tipologia industriale	238	0	0	0	0	-
7838011	126973	0	presenza edifici tipologia industriale	0	0	0	0	0	-
7837931	37196	2	presenza edifici tipologia industriale	9	0	0	0	0	-
7838131	111022	0	presenza edifici tipologia industriale	0	0	0	0	0	-
7838771	205996	1	presenza edifici tipologia industriale	13	0	0	0	0	-
7940601	8727	15	presenza edifici tipologia industriale	13	0	0	0	0	-
7940921	15725	0	presenza edifici tipologia industriale	0	3	13	2	10	-
7940301	40507	32	presenza edifici tipologia industriale	128	22	75	2	11	-
8042191	31516	57	presenza edifici tipologia industriale	180	5	18	2	7	-
7940901	48102	86	presenza edifici tipologia industriale	412	31	213	2	4	-
7940321	13097	66	presenza edifici tipologia industriale	87	14	29	6	14	-
7940751	30515	231	presenza edifici tipologia industriale	704	27	38	5	10	-
7940871	116349	13	presenza edifici tipologia industriale	153	320	1172	30	336	-
7939821	97340	0	presenza edifici tipologia industriale	4	0	0	0	0	-
7939821	97340	0	presenza edifici tipologia industriale	4	0	0	0	0	-
7939821	97340	0	presenza edifici tipologia industriale	4	0	0	0	0	-
8042871	95175	113	presenza edifici tipologia industriale	1076	12	16	0	0	-
7029801	96896	0	presenza edifici tipologia industriale	0	0	0	0	0	-
6825471	453574	0	presenza edifici tipologia industriale	16	0	0	0	0	-
7737481	44914	18	presenza edifici tipologia industriale	79	0	0	0	0	-
7534691	37005	69	presenza edifici tipologia industriale	255	3	13	0	0	-
7434361	11403	1	presenza edifici tipologia industriale	1	3	3	0	0	-
7434321	41549	19	presenza edifici tipologia industriale	81	0	0	0	0	-
7534851	20417	27	presenza edifici tipologia industriale	55	0	0	0	0	-
7534861	51245	37	presenza edifici tipologia industriale	188	21	63	0	0	-
7534841	8440	8	presenza edifici tipologia industriale	7	0	0	0	0	-
7737351	120196	4	presenza edifici tipologia industriale	43	0	0	0	0	-
5709561	40646	3	presenza edifici tipologia industriale	13	7	28	0	0	-
5710081	52451	29	presenza edifici tipologia industriale	152	15	410	0	0	-
7535321	27977	24	presenza edifici tipologia industriale	66	1	1	0	0	-

7636061	101123	5	presenza edifici tipologia industriale	46	0	0	0	0	0-
7636111	70285	97	presenza edifici tipologia industriale	685	3	3	0	0	0-
7636121	48024	0	presenza edifici tipologia industriale	0	4	10	0	0	0-
7029371	29621	95	presenza edifici tipologia industriale	280	20	28	0	0	0-
7130281	42327	71	presenza edifici tipologia industriale	301	0	0	0	0	0-
7129902	40643	35	presenza edifici tipologia industriale	144	6	22	0	0	0-
6825821	99264	1	presenza edifici tipologia industriale	12	0	0	0	0	0-
6422121	199320	18	presenza edifici tipologia industriale	350	7	16	0	0	0-
5914461	14309	20	presenza edifici tipologia industriale	29	0	0	0	0	0-
5912461	4790	169	presenza edifici tipologia industriale	81	8	19	0	0	0-
7839481	242425	0	presenza edifici tipologia industriale	13	0	0	0	0	0-
6724241	16523	2	zone D Prg	3	0	0	0	0	0-
6724141	30042	17	zone D Prg	50	4	151	1	1	1-
6724111	16710	28	zone D Prg	47	69	339	9	54	54-
6724331	11706	2	zone D Prg	2	5	16	0	0	0-
6724311	116712	16	zone D Prg	182	5	50	0	0	0-
6623441	94393	0	zone D Prg	0	4	10	0	0	0-
8042031	178772	12	zone D Prg	223	1	5	0	0	0-
7636251	96123	0	zone D Prg	0	1	1	0	0	0-
7636391	30703	198	zone D Prg	607	0	0	0	0	0-
7838581	25118	0	zone D Prg	0	0	0	0	0	0-
7838591	59527	0	zone D Prg	0	3	74	0	0	0-
7940271	57767	13	zone D Prg	75	0	0	0	0	0-
7940261	34297	37	zone D Prg	128	12	36	1	1	1-
6825861	41866	39	zone D Prg	162	0	0	0	0	0-
6825851	90492	4	zone D Prg	39	23	80	1	1	1-
6825881	25811	30	zone D Prg	77	0	0	0	0	0-
7636381	13948	126	zone D Prg	176	0	0	0	0	0-
	28.542.173			64.938	8.159	48.934	1.010	9.517	

articolazione riferita al territorio /sezioni di censimento dove sono presenti UL dei settori da A ad E (classificazione ATECO) con integrazioni							rimodulazione dello scenario integrato nota Regione Campania prot. 623269 del 26/09/2016						
scenario integrato (secondo scenario - n. sezioni in cui sono presenti UL con oltre un addetto, con integrazioni – zone D – zone con tipologie industriali presenti)							le sezioni individuate rappresentano gli areali nei quali la densità di popolazione residente è inferiore alla soglia 180 ab/ettaro						
priorità	aree	n. sezioni	numero unità locali	n.complessivo addetti	n.medio addetti per UL	popolazione coinvolta	priorità	aree	n. sezioni	numero unità locali	n.complessivo addetti	n.medio addetti per UL	popolazione coinvolta
strategica	area PORTO	9	73	827	11	527	strategica	area PORTO	9	54	610	11,3	708
strategica	area EST – centro direzionale	58	328	3.603	12	13.308	strategica	area EST – centro direzionale	38	253	2835	11,2	6772
strategica	aree da pianificare per grandi trasformazioni	10	29	134	5	3.230	strategica	aree da pianificare per grandi trasformazioni	11	19	105	5,5	3583
molto elevata	area EST oltre barriere fisiche (ferrovie, zona industriale)	190	459	5.625	14	45.548	molto elevata	area EST oltre barriere fisiche (ferrovie, zona industriale)	141	370	3397	9,2	24747
molto elevata	grandi attrezzature per il territorio (cimitero, aeroporto, stazione, area ospedaliera)	17	32	833	26	2.504	molto elevata	grandi attrezzature per il territorio (aeroporto, stazione, servizi)	13	31	595	19,2	1237
molto elevata	produttivo OVEST	15	32	121	4	2.418	molto elevata	produttivo OVEST	13	29	108	3,7	2484
elevata	area urbana NORTH	146	341	2.714	8	37.563	elevata	area urbana NORTH	78	191	1620	8,5	14960
elevata	area urbana SOCCAVO PIANURA	57	142	528	5	29.618	elevata	area urbana SOCCAVO PIANURA	24	60	242	4,0	9630
condizionata	area parco CAMPI FLEGREI	7	27	144	5	742	condizionata	area parco CAMPI FLEGREI	3	2	5	2,5	253
condizionata	area PARCO COLLINE DI NAPOLI	45	107	345	3	13.521	condizionata	area PARCO COLLINE DI NAPOLI	2	1	0	0	454
condizionata	altre aree con caratteristiche assimilabili all'area parco – COLLINE	2	3	20	7	435	condizionata	altre aree con caratteristiche assimilabili all'area parco – COLLINE					
condizionata	altre aree con caratteristiche assimilabili all'area parco – CAMPI FLEGREI	1	5	53	11	179	condizionata	altre aree con caratteristiche assimilabili all'area parco – CAMPI FLEGREI					
condizionata	area urbana OVEST	120	368	2.333	6	52.650	condizionata	area urbana OVEST					
non strategica	centro storico sito UNESCO	437	1.648	7.539	5	116.738	non strategica	centro storico sito UNESCO	2	0	0		110
non analizzato	disallineamento dati geografici	42	158	945			non analizzato	-					
	totali sezioni oggetto di analisi	1.156	3.752	25.764		318.981		totali sezioni oggetto della rimodulazione	334	1.010	9.517		64.938

nota: quanto non analizzato a causa di disallineamenti del dato geografico è stato correttamente attribuito alle zone

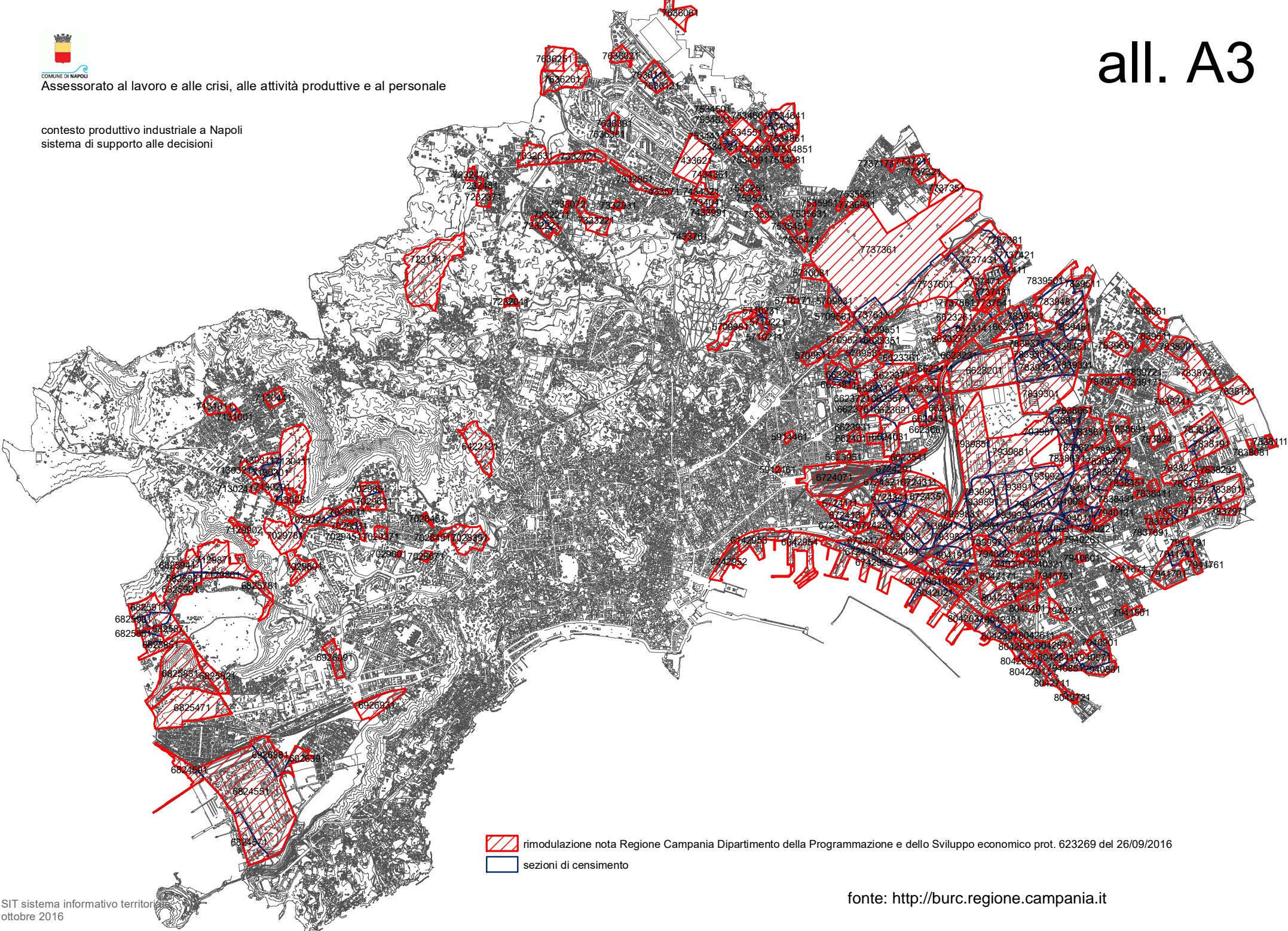

ALLEGATO a4

SLL Napoli

Comuni inclusi	Prov	(A) Popolazione	Attività manifatturiere anno 2011		(C/A)
			(B) n.ro unità	(C) n.ro addetti	
Napoli	NA	64.938	1.010	9.517	14,66
Acerra	NA	59.578	183	1.102	1,85
Arzano	NA	35.033	237	3.844	10,97
Aversa	CE	53.215	217	1.189	2,23
Bacoli	NA	26.723	93	521	1,95
Caivano	NA	37.865	138	1.630	4,30
Capua	CE	18.948	62	778	4,11
Carinaro	CE	7.152	65	828	11,58
Casalnuovo di Napoli	NA	50.046	251	1.592	3,18
Casandrino	NA	14.242	155	1.389	9,75
Casavatore	NA	18.706	128	1.147	6,13
Casoria	NA	77.874	398	1.846	2,37
Frattamaggiore	NA	30.522	168	802	2,63
Giugliano in Campania	NA	121.201	363	1.206	1,00
Gricignano	CE	11.629	29	220	1,89
Grumo Nevano	NA	18.076	188	837	4,63
Melito di Napoli	NA	38.064	148	837	2,20
Pomigliano D'Arco	NA	39.977	152	1.889	4,73
Pozzuoli	NA	81.824	228	1.205	1,47
Qualiano	NA	25.513	82	367	1,44
Sant'Antimo	NA	34.055	185	1.003	0,0295
Teverola	CE	14.187	63	605	0,0426
Vitulazio	CE	7.361	33	333	0,0452
Totale abitanti inclusi		886.729	4.576	34.687	

SLL Nola

Comuni inclusi	Prov	(A) Popolazione	manifatturiere		(C/A)
			(B) n.ro unità	.(C) n.ro addetti	
BRUSCIANO	NA	16.402	54	197	1,20
MARIGLIANELLA	NA	7.749	28	154	1,99
MARIGLIANO	NA	30.149	130	405	1,34
NOLA	NA	34.401	258	2.038	5,92
PALMA CAMPANIA	NA	15.680	171	643	4,10
SAN VITALIANO	NA	6.461	35	262	4,06
SAVIANO	NA	16.000	96	394	2,46
SOMMA VESUVIANA	NA	35.368	192	917	2,59
Totale popolaz inclusi		162.210	910	4.813	2,97%

ALLEGATO A6

SLL Torre del Greco

Comuni inclusi	Prov	(A) Popolazione	manifatturiere		(C/A)
			(B) n.ro unità	(C) n.ro addetti	
SCAFATI	SA	50.942	300	1.991	3,91
TORRE ANNUNZIATA	NA	42.868	116	757	1,77
Totale popolaz. inclusi		93.810	416	2.748	

ALLEGATO a7

SLL BATTIPAGLIA

Comuni inclusi	Prov	(A) Popolazione	manifatturiere		(C/A)
			(B) n.ro unità	(C) n.ro addetti	
Battipaglia (distretto industriale chimico)	SA	50.868	266	2.509	4,93
Totale popolaz. inclusi		50.868	266	2.509	

SLL	SUP. in Km ² SUP. in Km ²	POP. (A)	U.L. (B)	ADDETTI C	N.ADD/POP C/A	SUP.AR. IND.	% SUP INDSL/SUP. TOT.	%ADDETTI/TOTALE ADDETTI	Performance EXPORT PE_Q	PUNTEGGIO
NAPOLI	808	894.540	4.610	35.017	3,91	43,2	26,99%	25,67%	2	10,00
CASERTA	285	309.751	4.679	28.100	9,07	17,15	10,71%	20,60%	2	10,00
SALERNO	458	335.509	1.674	10.045	2,99	9,99	6,24%	7,36%	2	9,00
AVELLINO	762	196.536	1.047	8.022	4,08	5,25	3,28%	5,88%	3	9,00
NOCERA	63	103.482	595	4.576	4,42	0,69	0,43%	3,35%	4	8,00
NOLA	376	151.396	756	4.107	2,71	6,96	4,35%	3,01%	3	8,00
CASTELAMMARE	72	143.605	840	3.923	2,73	0,74	0,46%	2,88%	3	7,00
S. GIUSEPPE VESUVIANO	79	102.496	862	3.798	3,71	0,64	0,40%	2,78%	2	7,00
BENEVENTO	702	136.251	699	3.749	2,75	9,48	5,92%	2,75%	2	7,00
PAGANI	45	91.631	527	3.451	3,77	0,6	0,37%	2,53%	4	7,00
SOLOFRA	62	32.173	500	3.208	9,97	1,6	1,00%	2,35%	3	6,00
MONTESARCHIO	253	69.591	364	2.819	4,05	5,05	3,15%	2,07%	2	6,00
TORRE DEL GRECO	96	93.810	416	2.748	2,93	2,98	1,86%	2,01%	2	6,00
ARIANO IRPINO	715	80.161	605	2.722	3,40	4,58	2,86%	2,00%	3	6,00
BATTIPAGLIA	206	50.868	266	2.509	4,93	3,7	2,31%	1,84%	3	5,00
S. ANGELO DEI LOMBARDI	634	33.284	231	1.732	5,20	3,54	2,21%	1,27%	3	5,00
MONDRAGONE	406	133.764	442	1.622	1,21	0,27	0,17%	1,19%	1	5,00
SALA CONSILINA	363	41.199	375	1.423	3,45	1,68	1,05%	1,04%	1	5,00
TEANO	473	59.634	217	1.403	2,35	21,34	13,33%	1,03%	3	5,00
EBOLI	389	62.570	323	1.379	2,20	1	0,62%	1,01%	2	5,00
TELESE TERME	406	53.386	321	1.212	2,27	3,31	2,07%	0,89%	1	5,00
PIEDIMONTE M.	653	59.019	300	1.045	1,77	5,70	3,56%	0,77%	2	5,00
SESSA AURUNCA	318	49.527	173	981	1,98	3,49	2,18%	0,72%	4	5,00
BUCCINO	385	25.944	173	959	3,70	2,12	1,32%	0,70%	2	5,00
SARNO	49	42.303	198	928	2,19	1,34	0,84%	0,68%	4	5,00
AGROPOLI	165	31.477	172	742	2,36	0,14	0,09%	0,54%	1	4,00
PADULA	356	18.535	159	704	3,80	0	0,00%	0,52%	2	4,00
OLIVETO CITRA	351	21.866	131	689	3,15	1,4	0,87%	0,51%	2	4,00
S. MARCO DEI CAVOTI	187	11.256	110	622	5,53	0,76	0,47%	0,46%	2	3
VALLATA	383	16.325	88	524	3,21	0,68	0,42%	0,38%	3	3
S. BARTOLOMEO IN G.	484	12.996	94	405	3,12	0,44	0,27%	0,30%	2	3
ROCCADASPIDE	589	22.470	132	352	1,57	0	0,00%	0,26%	2	3
SAPRI	475	32.527	142	327	1,01	0	0,00%	0,24%	1	3
VALLO DELLA LUCANIA	359	25.470	130	255	1,00	0,07	0,04%	0,19%	1	3
MORCONE	177	9.782	63	232	2,37	0,06	0,04%	0,17%	1	3
COLLE SANNITA	121	6.378	37	103	1,61	0,12	0,07%	0,08%	1	3
TOT. POP	12.705	3.561.512		136.433		160,07				

CRITERI DI VALUTAZIONE		% ADDETTI/TOTALE ADDETTI
Valori		Punteggio
da	a	
> 10		10
10	5	9
< 5	3	8
< 3	2,5	7
< 2,5	2	6
< 2	0,6	5
<0,6	0,5	4
<0,5	0	3

SLL	SUP. in Km ²	POP. (A)	U.L. (B)	ADDETTI C	N.ADD/POP C/A	SUP.AR. IND.	JP INDSL/SUP.	%ADDETTI/TOT ALE ADDETTI	Performance EXPORT PE_Q	Punteggio attribuito per N. ADD/POP
SOLOFRA	62	32.173	500	3.208	9,97	1,6	1,00%	2,35%	3	8,00
CASERTA	285	309.751	4.679	28.100	9,07	17,15	10,71%	20,60%	2	8,00
S. MARCO DEI CAVOTI	187	11.256	110	622	5,53	0,76	0,47%	0,46%	2	8,00
S.ANGELO DEI LOMBARDI	634	33.284	231	1.732	5,20	3,54	2,21%	1,27%	3	8,00
BATTIPAGLIA	206	50.868	266	2.509	4,93	3,7	2,31%	1,84%	3	7,00
NOCERA INF.	63	103.482	595	4.576	4,42	0,69	0,43%	3,35%	4	7,00
AVELLINO	762	196.536	1.047	8.022	4,08	5,25	3,28%	5,88%	3	7,00
MONTESARCHIO	253	69.591	364	2.819	4,05	5,05	3,15%	2,07%	2	7,00
NAPOLI	808	894.540	4.610	35.017	3,91	43,2	26,99%	25,67%	2	6,00
PADULA	356	18.535	159	704	3,80	0	0,00%	0,52%	2	6,00
PAGANI	45	91.631	527	3.451	3,77	0,6	0,37%	2,53%	4	6,00
S.GIUSEPPE VESUVIANO	79	102.496	862	3.798	3,71	0,64	0,40%	2,78%	2	6,00
BUCCINO	385	25.944	173	959	3,70	2,12	1,32%	0,70%	2	6,00
SALA CONSILINA	363	41.199	375	1.423	3,45	1,68	1,05%	1,04%	1	6,00
ARIANO IRPINO	715	80.161	605	2.722	3,40	4,58	2,86%	2,00%	3	6,00
VALLATA	383	16.325	88	524	3,21	0,68	0,42%	0,38%	3	6,00
OLIVETO CITRA	351	21.866	131	689	3,15	1,4	0,87%	0,51%	2	6,00
S.BARTOLOMEO IN G.	484	12.996	94	405	3,12	0,44	0,27%	0,30%	2	6,00
SALERNO	458	335.509	1.674	10.045	2,99	9,99	6,24%	7,36%	2	5,00
TORRE DEL GRECO	96	93.810	416	2.748	2,93	2,98	1,86%	2,01%	2	5,00
BENEVENTO	702	136.251	699	3.749	2,75	9,48	5,92%	2,75%	2	5,00
CASTELAMMARE	72	143.605	840	3.923	2,73	0,74	0,46%	2,88%	3	5,00
NOLA	376	151.396	756	4.107	2,71	6,96	4,35%	3,01%	3	5,00
MORCONE	177	9.782	63	232	2,37	0,06	0,04%	0,17%	1	4,00
AGROPOLI	165	31.477	172	742	2,36	0,14	0,09%	0,54%	1	4,00
TEANO	473	59.634	217	1.403	2,35	21,34	13,33%	1,03%	3	4,00
TELESE TERME	406	53.386	321	1.212	2,27	3,31	2,07%	0,89%	1	4,00
EBOLI	389	62.570	323	1.379	2,20	1	0,62%	1,01%	2	4,00
SARNO	49	42.303	198	928	2,19	1,34	0,84%	0,68%	4	4,00
SESSA AURUNCA	318	49.527	173	981	1,98	3,49	2,18%	0,72%	4	2,00
PIEDIMONTE M.	653	59.019	300	1.045	1,77	5,70	3,56%	0,77%	2	2,00
COLLE SANNITA	121	6.378	37	103	1,61	0,12	0,07%	0,08%	1	2,00
ROCCADASPIDE	589	22.470	132	352	1,57	0	0,00%	0,26%	2	2,00
MONDRAGONE	406	133.764	442	1.622	1,21	0,27	0,17%	1,19%	1	2,00
SAPRI	475	32.527	142	327	1,01	0	0,00%	0,24%	1	2,00
VALLO DELLA LUCANIA	359	25.470	130	255	1,00	0,07	0,04%	0,19%	1	2,00
TOT. POP	12.705	3.561.512		136.433		160,07				

CRITERI DI VALUTAZIONE N.RO ADDETTI / POPOLAZIONE		
Valori		Punteggio
da	a	
10,00	5,00	8
< 5	4,00	7
< 4	3,00	6
< 3	2,50	5
< 2,5	2,00	4
< 2	0	2

SLL	Km2SUP. in Km2SUP. in Km2SUP. in	POP. (A)	U.L. (B)	ADDETTI C	N.ADD/POP C/A	SUP.AR. IND.	% SUP INDSLL/SUP.T OT.	%ADDETTI/TOTALE ADDETTI	Performance EXPORT PE_Q	Punteggio	
NAPOLI	808	894.540	4.610	35.017	3,91	43,2	26,99%	25,67%		2	6,00
TEANO	473	59.634	217	1.403	2,35	21,34	13,33%	1,03%		3	6,00
CASERTA	285	309.751	4.679	28.100	9,07	17,15	10,71%	20,60%		2	6,00
SALERNO	458	335.509	1.674	10.045	2,99	9,99	6,24%	7,36%		2	5,00
BENEVENTO	702	136.251	699	3.749	2,75	9,48	5,92%	2,75%		2	5,00
NOLA	376	151.396	756	4.107	2,71	6,96	4,35%	3,01%		3	4,00
PIEDIMONTE M.	653	59.019	300	1.045	1,77	5,70	3,56%	0,77%		2	4,00
AVELLINO	762	196.536	1.047	8.022	4,08	5,25	3,28%	5,88%		3	4,00
MONTESARCHIO	253	69.591	364	2.819	4,05	5,05	3,15%	2,07%		2	4,00
ARIANO IRPINO	715	80.161	605	2.722	3,40	4,58	2,86%	2,00%		3	3,00
BATTIPAGLIA	206	50.868	266	2.509	4,93	3,7	2,31%	1,84%		3	3,00
S.ANGELO DEI LOMBARDI	634	33.284	231	1.732	5,20	3,54	2,21%	1,27%		3	3,00
SESSA AURUNCA	318	49.527	173	981	1,98	3,49	2,18%	0,72%		4	3,00
TELESE TERME	406	53.386	321	1.212	2,27	3,31	2,07%	0,89%		1	3,00
TORRE DEL GRECO	96	93.810	416	2.748	2,93	2,98	1,86%	2,01%		2	2,00
BUCCINO	385	25.944	173	959	3,70	2,12	1,32%	0,70%		2	2,00
SALA CONSILINA	363	41.199	375	1.423	3,45	1,68	1,05%	1,04%		1	2,00
SOLOFRA	62	32.173	500	3.208	9,97	1,6	1,00%	2,35%		3	2,00
OLIVETO CITRA	351	21.866	131	689	3,15	1,4	0,87%	0,51%		2	2,00
SARNO	49	42.303	198	928	2,19	1,34	0,84%	0,68%		4	2,00
EBOLI	389	62.570	323	1.379	2,20	1	0,62%	1,01%		2	2,00
S.MARCO DEI CAVOTI	187	11.256	110	622	5,53	0,76	0,47%	0,46%		2	1,00
CASTELAMMARE	72	143.605	840	3.923	2,73	0,74	0,46%	2,88%		3	1,00
NOCERA INF.	63	103.482	595	4.576	4,42	0,69	0,43%	3,35%		4	1,00
VALLATA	383	16.325	88	524	3,21	0,68	0,42%	0,38%		3	1,00
S.GIUSEPPE VESUVIANO	79	102.496	862	3.798	3,71	0,64	0,40%	2,78%		2	1,00
PAGANI	45	91.631	527	3.451	3,77	0,6	0,37%	2,53%		4	1,00
S.BARTOLOMEO IN G.	484	12.996	94	405	3,12	0,44	0,27%	0,30%		2	1,00
MONDRAGONE	406	133.764	442	1.622	1,21	0,27	0,17%	1,19%		1	0,00
AGROPOLI	165	31.477	172	742	2,36	0,14	0,09%	0,54%		1	0,00
COLLE SANNITA	121	6.378	37	103	1,61	0,12	0,07%	0,08%		1	0,00
VALLO DELLA LUCANIA	359	25.470	130	255	1,00	0,07	0,04%	0,19%		1	0,00
MORCONE	177	9.782	63	232	2,37	0,06	0,04%	0,17%		1	0,00
PADULA	356	18.535	159	704	3,80	0	0,00%	0,52%		2	0,00
ROCCADASPIDE	589	22.470	132	352	1,57	0	0,00%	0,26%		2	0,00
SAPRI	475	32.527	142	327	1,01	0	0,00%	0,24%		1	0,00
TOT. POP	12.705	3.561.512		136.433		160,07	2,78%	2,78%			

CRITERI DI VALUTAZIONE % SUP. IND.SLL/SUP.TOT		
Valori		Punteggio
da	a	
> 10		6
10	5	5
< 5	3	4
< 3	2	3
< 2	0,5	2
< 0,5	0,2	1
< 0,20	0	0

SLL	SUP. Km ² _{SUP. Km2}	POP. (A)	ADD/POP	SUP. IND SLL/SUP.T OT.	%ADDETTI /TOTALE ADDETTI	Performance EXPORT PE_Q	TOTALE
CASERTA	285	309.751	8,00	6,00	10,00	2	26
NAPOLI	808	886.729	6,00	6,00	10,00	2	24
AVELLINO	762	196.536	7,00	4,00	9,00	3	23
SALERNO	458	335.509	5,00	5,00	9,00	2	21
NOLA	376	162.210	5,00	4,00	8,00	3	20
NOCERA INF.	63	103.482	7,00	1,00	8,00	4	20
BENEVENTO	702	136.251	5,00	5,00	7,00	2	19
MONTESARCHIO	253	69.591	7,00	4,00	6,00	2	19
S.ANGELO DEI LOMBARDI	634	33.284	8,00	3,00	5,00	3	19
SOLOFRA	62	32.173	8,00	2,00	6,00	3	19
BATTIPAGLIA	206	50.868	7,00	3,00	5,00	3	18
ARIANO IRPINO	715	80.161	6,00	3,00	6,00	3	18
TEANO	473	59.634	4,00	6,00	5,00	3	18
PAGANI	45	91.631	6,00	1,00	7,00	4	18
CASTELLAMMARE	72	143.605	5,00	1,00	7,00	3	16
S.GIUSEPPE VESUVIANO	79	102.496	6,00	1,00	7,00	2	16
TORRE DEL GRECO	96	93.810	5,00	2,00	6,00	2	15
BUCCINO	385	25.944	6,00	2,00	5,00	2	15
SARNO	49	42.303	4,00	2,00	5,00	4	15
S.MARCO DEI CAVOTI	187	11.256	8,00	1,00	3,00	2	14
OLIVETO CITRA	351	21.866	6,00	2,00	4,00	2	14
SALA CONSILINA	363	41.199	6,00	2,00	5,00	1	14
SESSA AURUNCA	318	49.527	2,00	3,00	5,00	4	14
VALLATA	383	16.325	6,00	1,00	3,00	3	13
TELESE TERME	406	53.386	4,00	3,00	5,00	1	13
EBOLI	389	62.570	4,00	2,00	5,00	2	13
PIEDIMONTE M.	653	59.019	2,00	4,00	5,00	2	13
PADULA	356	18.535	6,00	0,00	4,00	2	12
S.BARTOLOMEO IN G.	484	12.996	6,00	1,00	3,00	2	12
AGROPOLI	165	31.477	4,00	0,00	4,00	1	9
MORCONE	177	9.782	4,00	0,00	3,00	1	8
MONDRAGONE	406	133.764	2,00	0,00	5,00	1	8
ROCCADASPIDE	589	22.470	2,00	0,00	3,00	2	7
COLLE SANNITA	121	6.378	2,00	0,00	3,00	1	6
SAPRI	475	32.527	2,00	0,00	3,00	1	6
VALLO DELLA LUCANIA	359	25.470	2,00	0,00	3,00	1	6
TOT. POP		3.564.515					

2.955.968

Allegato a12 - Comuni inclusi

SLL	Comuni compresi nei SLL	PROV	(A) Popolazione	Attività manifatturiere anno 2011		(C/A)
				(B) n.ro unità	(C) n.ro addetti	
Battipaglia (distretto industriale chimico)	BATTIPAGLIA	SA	50.868	266	2.509	4,93
Torre del Greco	SCAFATI	SA	50.942	300	1.991	3,91
Torre del Greco	TORRE ANNUNZIATA	NA	42.868	116	757	1,77
Nola	BRUSCIANO	NA	16.402	54	197	1,20
Nola	MARIGLIANELLA	NA	7.749	28	154	1,99
Nola	MARIGLIANO	NA	30.149	130	405	1,34
Nola	NOLA	NA	34.401	258	2.038	5,92
Nola	PALMA CAMPANIA	NA	15.680	171	643	4,10
Nola	SAN VITALIANO	NA	6.461	35	262	4,06
Nola	SAVIANO	NA	16.000	96	394	2,46
Nola	SOMMA VESUVIANA	NA	35.368	192	917	2,59
Napoli	NAPOLI	NA	64.938	1.010	9.517	14,66
Napoli	ACERRA	NA	59.578	183	1.102	1,85
Napoli	ARZANO	NA	35.033	237	3.844	10,97
Napoli	AVERSA	CE	53.215	217	1.189	2,23
Napoli	BACOLI	NA	26.723	93	521	1,95
Napoli	CAIVANO	NA	37.865	138	1.630	4,30
Napoli	CAPUA	CE	18.948	62	778	4,11
Napoli	CARINARO	CE	7.152	65	828	11,58
Napoli	CASALNUOVO DI NAPOLI	NA	50.046	251	1.592	3,18
Napoli	CASANDRINO	NA	14.242	155	1.389	9,75
Napoli	CASAVATORE	NA	18.706	128	1.147	6,13
Napoli	CASORIA	NA	77.874	398	1.846	2,37
Napoli	FRATTAMAGGIORE	NA	30.522	168	802	2,63
Napoli	GIUGLIANO IN CAMPANIA	NA	121.201	363	1.206	1,00
Napoli	GRICIGNANO	CE	11.629	29	220	1,89
Napoli	GRUMO NEVANO	NA	18.076	188	837	4,63
Napoli	MELITO DI NAPOLI	NA	38.064	148	837	2,20
Napoli	POMIGLIANO D'ARCO	NA	39.977	152	1.889	4,73
Napoli	POZZUOLI	NA	81.824	228	1.205	1,47
Napoli	QUALIANO	NA	25.513	82	367	1,44
Napoli	SANT'ANTIMO	NA	34.055	185	1.003	2,95
Napoli	TEVEROLA	CE	14.187	63	605	4,26
Napoli	VITULAZIO	CE	7.361	33	333	4,52
Avellino	AIELLO DEL SABATO	AV	4.013	12	28	0,70
Avellino	ALTAVILLA IRPINA	AV	4.265	11	35	0,82

Avellino	ATRIPALDA	AV	11.056	65	442	4,00
Avellino	AVELLINO	AV	55.171	261	1.982	3,59
Avellino	BAGNOLI IRPINO	AV	3.243	15	32	0,99
Avellino	CANDIDA	AV	1.156	3	3	0,26
Avellino	CAPRIGLIA IRPINA	AV	2.410	6	11	0,46
Avellino	CASSANO IRPINO	AV	994	12	37	3,72
Avellino	CASTELVETERE SUL CALORE	AV	1.624	7	22	1,35
Avellino	CESINALI	AV	2.590	12	27	1,04
Avellino	CHIUSANO DI SAN DOMENICO	AV	2.309	11	21	0,91
Avellino	CONTRADA	AV	3.051	9	32	1,05
Avellino	FORINO	AV	5.464	18	81	1,48
Avellino	GROTTOLELLA	AV	1.906	10	22	1,15
Avellino	LAPIO	AV	1.585	20	94	5,93
Avellino	MANOCALZATI	AV	3.156	23	158	5,01
Avellino	MERCOGLIANO	AV	12.299	42	176	1,43
Avellino	MONTEFALCIONE	AV	3.365	30	71	2,11
Avellino	MONTEFORTE IRPINO	AV	11.400	36	74	0,65
Avellino	MONTEFREDANE	AV	2.256	30	521	23,09
Avellino	MONTEFUSCO	AV	1.353	10	43	3,18
Avellino	MONTELLA	AV	7.858	65	243	3,09
Avellino	MONTEMARANO	AV	2.887	22	74	2,56
Avellino	MONTEMIETTO	AV	5.332	56	265	4,97
Avellino	OSPEDALETTO D'ALPINOLO	AV	2.092	18	154	7,36
Avellino	PAROLISE	AV	677	3	8	1,18
Avellino	PATERNOPOLI	AV	2.408	17	57	2,37
Avellino	PETRURO IRPINO	AV	344	0	3	0,87
Avellino	PIETRADEFUSI	AV	2.360	22	276	11,69
Avellino	PIETRASTORNINA	AV	1.552	6	8	0,52
Avellino	PRATA DI PRINCIPATO ULTRA	AV	2.961	7	37	1,25
Avellino	PRATOLA SERRA	AV	3.788	15	1.951	51,50
Avellino	SALZA IRPINA	AV	785	1	1	0,13
Avellino	SAN MANGO SUL CALORE	AV	1.203	4	17	1,41
Avellino	SAN MICHELE DI SERINO	AV	2.540	17	227	8,94
Avellino	SAN POTITO ULTRA	AV	1.569	5	14	0,89
Avellino	SANT'ANGELO A SCALA	AV	736	1	0	0,00
Avellino	SANTA LUCIA DI SERINO	AV	1.425	9	26	1,82
Avellino	SANTA PAOLINA	AV	1.295	4	9	0,69
Avellino	SANTO STEFANO DEL SOLE	AV	2.225	17	52	2,34
Avellino	SERINO	AV	7.013	44	219	3,12
Avellino	SORBO SERPICO	AV	586	2	3	0,51
Avellino	SUMMONTE	AV	1.635	5	66	4,04
Avellino	TORRE LE NOCELLE	AV	1.351	15	137	10,14
Avellino	TORRIONI	AV	558	1	5	0,90
Avellino	TUFO	AV	882	5	59	6,69
Avellino	VENTICANO	AV	2.481	32	148	5,97
Avellino	VOLTURARA IRPINA	AV	3.327	11	51	1,53
Benevento	APICE	BN	5.727	30	139	2,43
Benevento	APOLLOSA	BN	2.675	10	42	1,57

Benevento	ARPAISE	BN	778	1	5	0,64
Benevento	BENEVENTO	BN	60.504	260	1.787	2,95
Benevento	BUONALBERGO	BN	1.753	15	64	3,65
Benevento	CALVI	BN	2.669	23	109	4,08
Benevento	CAMPOLI DEL MONTE TABURNO	BN	1.546	11	31	2,01
Benevento	CASALDUNI	BN	1.395	2	7	0,50
Benevento	CASTELPOTO	BN	1.281	5	10	0,78
Benevento	CAUTANO	BN	2.074	11	26	1,25
Benevento	CEPPALONI	BN	3.428	20	105	3,06
Benevento	CHIANCHE	AV	497	1	2	0,40
Benevento	FOGLIANISE	BN	3.426	21	58	1,69
Benevento	FRAGNETO L'ABATE	BN	1.076	7	23	2,14
Benevento	FRAGNETO MONFORTE	BN	1.864	8	32	1,72
Benevento	PADULI	BN	4.000	29	74	1,85
Benevento	PAGO VEIANO	BN	2.439	25	114	4,67
Benevento	PAUPISI	BN	1.617	14	42	2,60
Benevento	PIETRELCINA	BN	3.123	21	87	2,79
Benevento	PONTE	BN	2.596	35	410	15,79
Benevento	SAN GIORGIO DEL SANNIO	BN	9.928	51	155	1,56
Benevento	SAN LEUCIO DEL SANNIO	BN	3.139	9	15	0,48
Benevento	SAN MARTINO SANNITA	BN	1.254	3	10	0,80
Benevento	SAN NAZZARO	BN	918	3	7	0,76
Benevento	SAN NICOLA MANFREDI	BN	3.716	14	36	0,97
Benevento	SANT'ANGELO A CUPOLO	BN	4.334	9	26	0,60
Benevento	SANT'ARCANGELO TRIMONTE	BN	595	5	113	18,99
Benevento	TOCCO CAUDIO	BN	1.533	6	19	1,24
Benevento	TORRECUSO	BN	3.426	31	163	4,76
Benevento	VITULANO	BN	2.940	19	38	1,29
Caserta	CASAGIOVE	CE	13.678	48	137	1,00
Caserta	CASAPULLA	CE	8.673	43	132	1,52
Caserta	CASERTA	CE	76.887	3.609	20.958	27,26
Caserta	ARIENZO	CE	5.356	32	76	1,42
Caserta	CAPODRISE	CE	10.009	32	156	1,56
Caserta	CASTEL MORRONE	CE	3.876	18	25	0,64
Caserta	CERVINO	CE	5.077	18	86	1,69
Caserta	FORCHIA	BN	1.246	15	65	5,22
Caserta	LIMATOLA	BN	4.123	48	456	11,06
Caserta	MACERATA CAMPANIA	CE	10.617	37	97	0,91
Caserta	MADDALONI	CE	39.171	135	601	1,53
Caserta	MARCIANISE	CE	39.984	265	1.751	4,38
Caserta	PORTICO DI CASERTA	CE	7.814	26	107	1,37
Caserta	RECALE	CE	7.718	25	81	1,05
Caserta	S.FELICE A CANCELLO	CE	17.572	85	452	2,57
Caserta	S.MARCO EVANGELISTA	CE	6.462	47	867	13,42
Caserta	S.NICOLA LA STRADA	CE	22.341	63	1.494	6,69
Caserta	SAN PRISCO	CE	12.255	51	144	1,18
Caserta	SANTA MARIA A VICO	CE	14.139	69	259	1,83

Caserta	VALLE DI MADDALONI	CE	2.753	13	156	5,67
Salerno	BARONISSI	SA	16.962	91	508	2,99
Salerno	BRACIGLIANO	SA	5.557	16	76	1,37
Salerno	CALVANICO	SA	1.541	4	6	0,39
Salerno	CASTIGLIONE DEL GENOVESI	SA	1.389	6	9	0,65
Salerno	CAVA DE' TIRRENI	SA	54.071	300	1.789	3,31
Salerno	CETARA	SA	2.180	6	15	0,69
Salerno	FISCIANO	SA	13.828	111	1.221	8,83
Salerno	GIFFONI SEI CASALI	SA	5.277	17	134	2,54
Salerno	GIFFONI VALLE PIANA	SA	12.035	64	328	2,73
Salerno	MERCATO SAN SEVERINO	SA	22.322	132	525	2,35
Salerno	MONTECORVINO PUGLIANO	SA	10.602	48	263	2,48
Salerno	PELLEZZANO	SA	10.957	36	239	2,18
Salerno	PONTECAGNANO FAIANO	SA	25.914	149	843	3,25
Salerno	SALERNO	SA	135.603	579	3.545	2,61
Salerno	SAN CIPRIANO PICENTINO	SA	6.621	40	305	4,61
Salerno	SAN MANGO PIEMONTE	SA	2.663	7	34	1,28
Salerno	VIETRI SUL MARE	SA	7.987	68	205	2,57
Ariano Irpino	ARIANO IRPINO	AV	22.890	182	865	3,78
Ariano Irpino	BONITO	AV	2.497	17	36	1,44
Ariano Irpino	CARIFE	AV	1.439	7	16	1,11
Ariano Irpino	CASALBORE	AV	1.858	14	21	1,13
Ariano Irpino	CASTEL BARONIA	AV	1.145	6	15	1,31
Ariano Irpino	FLUMERI	AV	2.950	33	516	17,49
Ariano Irpino	FONTANAROSA	AV	3.217	29	75	2,33
Ariano Irpino	FRIGENTO	AV	3.854	24	213	5,53
Ariano Irpino	GESUALDO	AV	3.534	29	67	1,90
Ariano Irpino	GRECI	AV	709	5	15	2,12
Ariano Irpino	GROTTAMINARDA	AV	8.202	62	242	2,95
Ariano Irpino	LUOGOSANO	AV	1.208	13	65	5,38
Ariano Irpino	MELITO IRPINO	AV	1.929	13	49	2,54
Ariano Irpino	MIRABELLA ECLANO	AV	7.762	63	201	2,59
Ariano Irpino	MONTAGUTO	AV	429	4	31	7,23
Ariano Irpino	MONTECALVO IRPINO	AV	3.791	34	114	3,01
Ariano Irpino	SAN NICOLA BARONIA	AV	767	6	21	2,74
Ariano Irpino	SAN SOSSIO BARONIA	AV	1.664	11	45	2,70
Ariano Irpino	SANT'ANGELO ALL'ESCA	AV	820	6	8	0,98
Ariano Irpino	SAVIGNANO IRPINO	AV	1.151	6	29	2,52
Ariano Irpino	STURNO	AV	3.092	12	26	0,84
Ariano Irpino	TAURASI	AV	2.409	10	19	0,79
Ariano Irpino	VILLANOVA DEL BATTISTA	AV	1.711	11	16	0,94
Ariano Irpino	ZUNGOLI	AV	1.133	8	17	1,50
S. Angelo dei Lombardi	CAIRANO	AV	332	2	54	16,27
S. Angelo dei Lombardi	CALITRI	AV	4.749	53	153	3,22
S. Angelo dei Lombardi	CASTELFRANCI	AV	2.060	11	36	1,75
S. Angelo dei Lombardi	CONZA DELLA CAMPANIA	AV	1.391	13	160	11,50
S. Angelo dei Lombardi	GUARDIA LOMBARDI	AV	1.742	9	19	1,09
S. Angelo dei Lombardi	LIONI	AV	6.217	45	187	3,01
S. Angelo dei Lombardi	MORRA DE SANCTIS	AV	1.308	15	524	40,06
S. Angelo dei Lombardi	NUSCO	AV	4.218	36	355	8,42
S. Angelo dei Lombardi	ROCCA SAN FELICE	AV	861	5	62	7,20

S. Angelo dei Lombardi	SANT'ANDREA DI CONZA	AV	1.566	13	55	3,51
S. Angelo dei Lombardi	SANT'ANGELO DEI LOMBARDI	AV	4.144	12	83	2,00
S. Angelo dei Lombardi	TEORA	AV	1.515	8	24	1,58
S. Angelo dei Lombardi	TORELLA DEI LOMBARDI	AV	2.178	5	9	0,41
S. Angelo dei Lombardi	VILLAMAINA	AV	1.003	4	11	1,10
Solofra (distretto industriale conciario)	MONTORO	AV	19.634	138	750	3,82
Solofra (distretto industriale conciario)	SOLOFRA	AV	12.539	362	2.458	19,60
Montesarchio (distretto industriale tessile)	AIROLA	BN	8.146	40	898	11,02
Montesarchio (distretto industriale tessile)	ARPAIA	BN	2.012	6	128	6,36
Montesarchio (distretto industriale tessile)	BONEA	BN	1.475	11	149	10,10
Montesarchio (distretto industriale tessile)	BUCCIANO	BN	2.087	12	43	2,06
Montesarchio (distretto industriale tessile)	CERVINARA	AV	9.701	53	256	2,64
Montesarchio (distretto industriale tessile)	DURAZZANO	BN	2.258	20	47	2,08
Montesarchio (distretto industriale tessile)	MOIANO	BN	4.118	22	105	2,55
Montesarchio (distretto industriale tessile)	MONTESARCHIO	BN	13.501	85	428	3,17
Montesarchio (distretto industriale tessile)	PANNARANO	BN	2.150	9	36	1,67
Montesarchio (distretto industriale tessile)	PAOLISI	BN	2.050	7	182	8,88
Montesarchio (distretto industriale tessile)	ROCCABASCERANA	AV	2.368	11	65	2,74
Montesarchio (distretto industriale tessile)	ROTONDI	AV	3.611	18	295	8,17
Montesarchio (distretto industriale tessile)	SAN MARTINO VALLE CAUDINA	AV	4.912	20	48	0,98
Montesarchio (distretto industriale tessile)	SANT'AGATA DE' GOTI	BN	11.202	50	139	1,24
Teano	CAIANIELLO	CE	1.806	8	40	2,21
Teano	CALVI RISORTA	CE	5.734	18	51	0,89
Teano	CAMIGLIANO	CE	1.913	5	9	0,47
Teano	CONCA DELLA CAMPANIA	CE	1.259	6	65	5,16
Teano	GIANO VETUSTO	CE	650	1	2	0,31
Teano	MARZANO APPIO	CE	2.268	6	16	0,71
Teano	PASTORANO	CE	3.017	22	176	5,83
Teano	PIETRAMELARA	CE	4.731	23	56	1,18
Teano	PIETRAVAIRANO	CE	2.975	17	98	3,29
Teano	PIGNATARO MAGGIORE	CE	6.127	26	301	4,91
Teano	PRESENZANO	CE	1.758	6	15	0,85
Teano	RIARDO	CE	2.351	4	374	15,91
Teano	ROCCAMONFINA	CE	3.534	20	35	0,99
Teano	ROCCAROMANA	CE	866	4	5	0,58
Teano	ROCCHETTA E CROCE	CE	472	1	1	0,21
Teano	TEANO	CE	12.598	27	115	0,91
Teano	TORA E PICCILLI	CE	926	0	0	0,00
Teano	VAIRANO PATENORA	CE	6.649	23	44	0,66
Castellammare	CASOLA DI NAPOLI	NA	3.883	24	66	1,70
Castellammare	CASTELLAMMARE DI STABIA	NA	66.681	283	1.275	1,91
Castellammare	GRAGNANO	NA	29.310	223	1.489	5,08
Castellammare	LETTERE	NA	6.204	24	68	1,10
Castellammare	PIMONTE	NA	5.985	31	113	1,89
Castellammare	SANT'ANTONIO ABATE	NA	19.753	146	544	2,75
Castellammare	SANTA MARIA LA CARITÀ	NA	11.789	109	368	3,12
S. Giuseppe V.	OTTAVIANO	NA	23.908	192	1.194	4,99
S. Giuseppe V.	POGGIOMARINO	NA	21.878	125	387	1,77
S. Giuseppe V.	SAN GIUSEPPE VESUVIANO NA	NA	29.912	305	1.167	3,90
S. Giuseppe V.	STRIANO	NA	8.398	54	428	5,10
S. Giuseppe V.	TERZIGNO	NA	18.400	186	622	3,38
Nocera Inferiore	CASTEL SAN GIORGIO	SA	13.680	113	654	4,78

Nocera Inferiore	NOCERA INFERIORE	SA	46.386	257	1.724	3,72
Nocera Inferiore	NOCERA SUPERIORE	SA	24.307	159	1.873	7,71
Nocera Inferiore	ROCCAPIEMONTE	SA	9.101	36	212	2,33
Nocera Inferiore	SIANO	SA	10.008	30	113	1,13
Sarno	SAN VALENTINO TORIO	SA	10.889	48	194	1,78
Sarno	SARNO	SA	31.414	150	734	2,34
Pagani	ANGRI	SA	33.826	186	1.535	4,54
Pagani	CORBARA	SA	2.549	10	43	1,69
Pagani	PAGANI	SA	35.864	180	986	2,75
Pagani	SAN MARZANO SUL SARNO	SA	10.443	68	406	3,89
Pagani	SANT'EGIDIO DEL MONTE ALBINO	SA	8.949	83	481	5,37
Buccino (distretto industriale alimentare)	AULETTA	SA	2.367	7	12	0,51
Buccino (distretto industriale alimentare)	BUCCINO	SA	5.107	35	499	9,77
Buccino (distretto industriale alimentare)	CAGGIANO	SA	2.780	28	129	4,64
Buccino (distretto industriale alimentare)	PALOMONTE	SA	4.024	31	129	3,21
Buccino (distretto industriale alimentare)	PERTOSA	SA	688	6	37	5,38
Buccino (distretto industriale alimentare)	PETINA	SA	1.168	1	2	0,17
Buccino (distretto industriale alimentare)	RICIGLIANO	SA	1.162	10	26	2,24
Buccino (distretto industriale alimentare)	ROMAGNANO AL MONTE	SA	370	2	2	0,54
Buccino (distretto industriale alimentare)	SALVITELLE	SA	573	2	2	0,35
Buccino (distretto industriale alimentare)	SAN GREGORIO MAGNO	SA	4.327	31	73	1,69
Buccino (distretto industriale alimentare)	SICIGNANO DEGLI ALBURNI	SA	3.378	20	48	1,42
Totale			2.955.968	19.433	124.389	

Allegato a13 - Comuni esclusi

SLL	Comuni compresi nei SLL esclusi	PROV	(A) Popolazione	In elenco Ex L.311/04 L. 80/05 (si/no)
Napoli	AFRAGOLA	NA	65.290	si
Napoli	BELLONA	CE	5.962	si
Napoli	CALVIZZANO	NA	12.504	si
Napoli	CARDITO	NA	22.733	si
Napoli	CASALUCE	CE	10.192	si
Napoli	CASTELLO DI CISTERNA	NA	7.811	si
Napoli	CERCOLA	NA	18.465	si
Napoli	CESA	CE	8.781	si
Napoli	CRISPANO	NA	12.359	si
Napoli	CURTI	CE	7.131	si
Napoli	ERCOLANO	NA	53.972	si
Napoli	FRATTAMINORE	NA	16.193	si
Napoli	FRIGNANO	CE	9.000	si
Napoli	LUSCIANO	CE	15.330	si
Napoli	MARANO DI NAPOLI	NA	59.609	si
Napoli	MASSA DI SOMMA	NA	5.491	si
Napoli	MONTE DI PROCIDA	NA	13.012	si
Napoli	MUGNANO DI NAPOLI	NA	34.759	si
Napoli	ORTA DI ATELLA	CE	26.997	si
Napoli	PARETE	CE	11.365	si
Napoli	POLLENA TROCCHIA	NA	13.567	si
Napoli	PORTICI	NA	55.537	si
Napoli	PROCIDA	NA	10.494	si
Napoli	QUARTO	NA	40.647	si
Napoli	SAN GIORGIO A CREMANO	NA	45.779	si
Napoli	SAN MARCELLINO	CE	13.826	si
Napoli	SAN SEBASTIANO AL VESUVIO	NA	9.257	si
Napoli	SAN TAMMARO	CE	5.478	si
Napoli	SANT'ARPINO	CE	14.257	si
Napoli	SANT'ANASTASIA	NA	27.860	si
Napoli	SANTA MARIA CAPUA VETERE	CE	32.900	si
Napoli	SUCCIVO	CE	8.417	si
Napoli	TRENTOLA DUCENTA	CE	19.294	si
Napoli	VILLARICCA	NA	31.157	si
Napoli	VOLLA	NA	23.596	si
Nola	AVELLA	AV	7.930	si
Nola	BAIANO	AV	4.750	si
Nola	CAMPOSANO	NA	5.341	si
Nola	CARBONARA DI NOLA	NA	2.401	si
Nola	CASAMARCIANO	NA	3.304	si
Nola	CICCIANO	NA	12.920	si
Nola	CIMITILE	NA	7.256	si
Nola	COMIZIANO	NA	1.832	si
Nola	DOMICELLA	AV	1.877	si
Nola	LAURO	AV	3.547	si
Nola	LIVERI	NA	1.618	si
Nola	MARZANO DI NOLA	AV	1.734	si
Nola	MOSCHIANO	AV	1.670	si
Nola	MUGNANO DEL CARDINALE	AV	5.357	si
Nola	PAGO DEL VALLO DI LAURO	AV	1.838	si
Nola	QUADRELLE	AV	1.884	si
Nola	QUINDICI	AV	1.944	si
Nola	ROCCARAINOLA	NA	7.113	si
Nola	SAN GENNARO VESUVIANO	NA	11.740	si
Nola	SAN PAOLO BEL SITO	NA	3.535	si
Nola	SCISCIANO	NA	5.899	si
Nola	SIRIGNANO	AV	3.012	si
Nola	SPERONE	AV	3.717	si
Nola	TAURANO	AV	1.563	si
Nola	TUFINO	NA	3.785	si
Nola	VISCIANO	NA	4.463	si
Torre del Greco	BOSCOREALE	NA	28.350	si
Torre del Greco	BOSCOTRECASE	NA	10.353	si
Torre del Greco	POMPEI	NA	25.397	si
Torre del Greco	TORRE DEL GRECO	NA	86.793	si

Allegato a13 - Comuni esclusi

Torre del Greco	TRECASE	NA	9.094	si
Battipaglia	Acerno	SA	2.831	no
Battipaglia	MONTECORVINO ROVELLA	SA	12.789	no
Battipaglia	OLEVANO SUL TUSCIANO	SA	6.897	no
Battipaglia	BELLIZZI	SA	13.578	no
Agropoli	AGROPOLI	SA	21.226	no
Agropoli	CICERALE	SA	1.240	no
Agropoli	GIUNGANO	SA	1.284	no
Agropoli	LAUREANA CILENTO	SA	1.189	no
Agropoli	MONTEFORTE CILENTO	SA	553	no
Agropoli	OGLIASTRO CILENTO	SA	2.256	no
Agropoli	PRIGNANO CILENTO	SA	1.020	no
Agropoli	RUTINO	SA	864	no
Agropoli	TORCHIARA	SA	1.845	no
Eboli	CAMPAGNA	SA	16.532	no
Eboli	EBOLI	SA	39.838	no
Eboli	POSTIGLIONE	SA	2.180	no
Eboli	SERRE	SA	4.020	no
Oliveto Citra	CALABRITTO	AV	2.427	no
Oliveto Citra	CAPOSELE	AV	3.494	no
Oliveto Citra	CASTELNUOVO DI CONZA	SA	626	no
Oliveto Citra	COLLIANO	SA	3.659	no
Oliveto Citra	CONTURSI TERME	SA	3.406	no
Oliveto Citra	LAVIANO	SA	1.458	no
Oliveto Citra	OLIVETO CITRA	SA	3.833	no
Oliveto Citra	SANTOMENNA	SA	450	no
Oliveto Citra	SENERCHIA	AV	841	no
Oliveto Citra	VALVA	SA	1.672	no
Padula	BUONABITACOLO	SA	2.567	no
Padula	CASALBUONO	SA	1.195	no
Padula	MONTESANO SULLA MARCELLANA	SA	6.770	no
Padula	PADULA	SA	5.361	no
Padula	SANZA	SA	2.642	no
Piedimonte Matese	AILANO	CE	1.378	si
Piedimonte Matese	ALIFE	CE	7.678	si
Piedimonte Matese	ALVIGNANO	CE	4.855	si
Piedimonte Matese	BAIA E LATINA	CE	2.209	si
Piedimonte Matese	CAIAZZO	CE	5.577	si
Piedimonte Matese	CASTEL DI SASSO	CE	1.177	si
Piedimonte Matese	CASTELLO DEL MATESE	CE	1.510	si
Piedimonte Matese	DRAGONI	CE	2.144	si
Piedimonte Matese	FORMICOLA	CE	1.528	si
Piedimonte Matese	GIOIA SANNITICA	CE	3.657	si
Piedimonte Matese	LIBERI	CE	1.144	si
Piedimonte Matese	PIANA DI MONTE VERNA	CE	2.344	si
Piedimonte Matese	PIEDIMONTE MATESE	CE	11.354	si
Piedimonte Matese	PONTELATONE	CE	1.707	si
Piedimonte Matese	PRATELLA	CE	1.580	no
Piedimonte Matese	RAVISCANINA	CE	1.335	si
Piedimonte Matese	RUVIANO	CE	1.682	si
Piedimonte Matese	SAN GREGORIO MATESE	CE	996	si
Piedimonte Matese	SAN POTITO SANNITICO	CE	1.944	si
Piedimonte Matese	SANT'ANGELO D'ALIFE	CE	2.304	si
Piedimonte Matese	VALLE AGRICOLA	CE	916	no
Sala Consilina	ATENA LUCANA	SA	2.328	no
Sala Consilina	MONTE SAN GIACOMO	SA	1.584	no
Sala Consilina	POLLA	SA	5.321	no
Sala Consilina	SALA CONSILINA	SA	12.673	no
Sala Consilina	SAN PIETRO AL TANAGRO	SA	1.726	no
Sala Consilina	SAN RUFO	SA	1.728	no
Sala Consilina	SANT'ARSENIO	SA	2.788	no
Sala Consilina	SASSANO	SA	5.021	no
Sala Consilina	TEGGIANO	SA	8.030	no
Sapri	ALFANO	SA	1.045	no
Sapri	CASALETTO SPARTANO	SA	1.437	no
Sapri	CASELLE IN PITTARI	SA	1.994	no
Sapri	CELLE DI BULGHERIA	SA	1.933	no
Sapri	ISPANI	SA	1.014	no
Sapri	MORIGERATI	SA	676	no
Sapri	ROCCAGLIORIOSA	SA	1.750	no
Sapri	ROFRANO -SA	SA	1.606	no
Sapri	SAN GIOVANNI A PIRO	SA	3.808	no

Allegato a13 - Comuni esclusi

Sapri	SANTA MARINA	SA	3.227	no
Sapri	SAPRI	SA	6.803	no
Sapri	TORRACA	SA	1.280	no
Sapri	TORRE ORSAIA	SA	2.145	no
Sapri	TORTORELLA	SA	528	no
Sapri	VIBONATI	SA	3.281	no
S.Marco dei Cavoti (distretto)	MOLINARA	BN	1.634	no
S.Marco dei Cavoti (distretto)	PESCO SANNITA	BN	1.976	si
S.Marco dei Cavoti (distretto)	REINO	BN	1.219	si
S.Marco dei Cavoti (distretto)	SAN GIORGIO LA MOLARA	BN	3.005	no
S.Marco dei Cavoti (distretto)	SAN MARCO DEI CAVOTI	BN	3.422	no
Telese	AMOROSI	BN	2.832	si
Telese	CASTEL CAMPAGNANO	CE	1.599	si
Telese	CASTELVENERE	BN	2.577	si
Telese	CERRETO SANNITA	BN	3.973	si
Telese	CUSANO MUTRI	BN	4.132	si
Telese	DUGENTA	BN	2.767	si
Telese	FAICCHIO	BN	3.684	si
Telese	FRASSO TELESINO	BN	2.358	si
Telese	GUARDIA SANFRAMONDI	BN	5.118	si
Telese	MELIZZANO	BN	1.915	si
Telese	PIETRAROJA	BN	553	si
Telese	PUGLIANELLO	BN	1.370	si
Telese	SAN LORENZELLO	BN	2.243	si
Telese	SAN LORENZO MAGGIORE	BN	2.157	si
Telese	SAN LUPO	BN	820	si
Telese	SAN SALVATORE TELESINO	BN	4.046	si
Telese	SOLOPACA	BN	3.861	si
Telese	TELESE TERME	BN	7.381	si
Vallo della Lucania	CAMPORA	SA	443	no
Vallo della Lucania	CANNALONGA -SA	SA	1.065	no
Vallo della Lucania	CERASO	SA	2.437	no
Vallo della Lucania	CUCCARO VETERE -SA	SA	580	no
Vallo della Lucania	FUTANI	SA	1.228	no
Vallo della Lucania	GIOI	SA	1.298	no
Vallo della Lucania	LAURITO	SA	817	no
Vallo della Lucania	MAGLIANO VETERE	SA	706	no
Vallo della Lucania	MOIO DELLA CIVITELLA	SA	1.855	no
Vallo della Lucania	MONTANO ANTILIA	SA	2.115	no
Vallo della Lucania	NOVI VELIA	SA	2.309	no
Vallo della Lucania	ORRIA	SA	1.103	no
Vallo della Lucania	STIO	SA	889	no
Vallo della Lucania	VALLO DELLA LUCANIA	SA	8.625	no
Sessa Aurunca	CARINOLA	CE	7.399	si
Sessa Aurunca	CELLOLE	CE	7.839	si
Sessa Aurunca	FRANCOLISE	CE	4.929	si
Sessa Aurunca	SESSA AURUNCA	CE	21.871	si
Sessa Aurunca	SPARANISE	CE	7.489	si
Colle Sannita	CASTELPAGANO	BN	1.492	no
Colle Sannita	CIRCELLO	BN	2.432	no
Colle Sannita	COLLE SANNITA	BN	2.454	no
Morccone	CAMPOLATTARO	BN	1.064	si
Morccone	MORCONE	BN	4.952	si
Morccone	PONTELANDOLFO	BN	2.181	si
Morccone	SANTA CROCE DEL SANNIO	BN	938	no
Morccone	SASSINORO	BN	647	no
S.Bartolomeo in Galdo	BASELICE	BN	2.443	no
S.Bartolomeo in Galdo	CASTELFRANCO IN MISCANO	BN	929	no
S.Bartolomeo in Galdo	CASTELVETERE IN VAL FORTORE	BN	1.269	no
S.Bartolomeo in Galdo	FOIANO DI VAL FORTORE	BN	1.410	no
S.Bartolomeo in Galdo	GINESTRA DEGLI SCHIAVONI	BN	486	no
S.Bartolomeo in Galdo	MONTEFALCONE DI VAL FORTORE	BN	1.567	no
S.Bartolomeo in Galdo	SAN BARTOLOMEO IN GALDO	BN	4.892	no
Rocccaspide	AQUARA	SA	1.560	no
Rocccaspide	BELLOSGUARDO	SA	794	no
Rocccaspide	CASTEL SAN LORENZO	SA	2.515	no
Rocccaspide	CASTELCIVITA	SA	1.762	no
Rocccaspide	CONTRONE	SA	888	no
Rocccaspide	CORLETO MONFORTE	SA	599	no
Rocccaspide	FELITTO	SA	1.309	no
Rocccaspide	LAURINO	SA	1.595	no
Rocccaspide	OTTATI	SA	639	no
Rocccaspide	PIAGGINE	SA	1.347	no
Rocccaspide	ROCCADASPIDE	SA	7.263	no
Rocccaspide	ROSCIGNO	SA	802	no
Rocccaspide	SACCO	SA	505	no
Rocccaspide	SANT'ANGELO A FASANELLA	SA	638	no
Rocccaspide	VALLE DELL'ANGELO	SA	254	no
Mondragone	CANCELLO ED ARNONE	CE	5663	si
Mondragone	CASAL DI PRINCIPE	CE	21374	si
Mondragone	CASAPESENNA	CE	6941	si
Mondragone	CASTEL VOLTURNO	CE	25135	si

Allegato a13 - Comuni esclusi

Mondragone	FALCIANO DEL MASSICO	CE	3754	si
Mondragone	GRAZZANISE	CE	7062	si
Mondragone	MONDRAGONE	CE	28453	si

Allegato a13 - Comuni esclusi

Mondragone	SAN CIPRIANO D'AVERSA	CE	13676	si
Mondragone	SANTA MARIA LA FOSSA	CE	2752	si
Mondragone	VILLA DI BRIANO	CE	7024	si
Mondragone	VILLA LITERNO	CE	11930	si
Vallata	ANDRETTA	AV	1.956	no
Vallata	AQUILONIA	AV	1.720	no
Vallata	BISACCIA	AV	3.835	no
Vallata	LACEDONIA	AV	2.380	no
Vallata	SCAMPITELLA	AV	1.258	no
Vallata	TREVICO	AV	1.004	no
Vallata	VALLATA	AV	2.766	no
Vallata	VALLESACCARDA	AV	1.406	no
Totale			1.685.681	

Allegato B : Elenco dei territori da ammettere alle agevolazioni - SLL

SLL	SUP. Km ²	POP. (A)	ADD/POP	SUP. IND SLL/SUP.T OT.	%ADDETTI /TOTALE ADDETTI	Performance EXPORT PE_Q	TOTALE
CASERTA	285	309.751	8,00	6,00	10,00	2	26
NAPOLI	808	886.729	6,00	6,00	10,00	2	24
AVELLINO	762	196.536	7,00	4,00	9,00	3	23
SALERNO	458	335.509	5,00	5,00	9,00	2	21
NOLA	376	162.210	5,00	4,00	8,00	3	20
NOCERA INF.	63	103.482	7,00	1,00	8,00	4	20
BENEVENTO	702	136.251	5,00	5,00	7,00	2	19
MONTESARCHIO	253	69.591	7,00	4,00	6,00	2	19
S.ANGELO DEI LOMBARDI	634	33.284	8,00	3,00	5,00	3	19
SOLOFRA	62	32.173	8,00	2,00	6,00	3	19
BATTIPAGLIA	206	50.868	7,00	3,00	5,00	3	18
ARIANO IRPINO	715	80.161	6,00	3,00	6,00	3	18
TEANO	473	59.634	4,00	6,00	5,00	3	18
PAGANI	45	91.631	6,00	1,00	7,00	4	18
CASTELLAMMARE	72	143.605	5,00	1,00	7,00	3	16
S.GIUSEPPE VESUVIANO	79	102.496	6,00	1,00	7,00	2	16
TORRE DEL GRECO	96	93.810	5,00	2,00	6,00	2	15
BUCCINO	385	25.944	6,00	2,00	5,00	2	15
SARNO	49	42.303	4,00	2,00	5,00	4	15
TOTALE		2.955.968					

Allegato C: Elenco dei territori da ammettere alle agevolazioni - Comuni

SLL	Comuni compresi nei SLL	PROV	(A) Popolazione	Attività manifatturiere anno 2011		(C/A)
				(B) n.ro unità	(C) n.ro addetti	
Battipaglia (distretto industriale chimico)	BATTIPAGLIA	SA	50.868	266	2.509	4,93
Torre del Greco	SCAFATI	SA	50.942	300	1.991	3,91
Torre del Greco	TORRE ANNUNZIATA	NA	42.868	116	757	1,77
Nola	BRUSCIANO	NA	16.402	54	197	1,20
Nola	MARIGLIANELLA	NA	7.749	28	154	1,99
Nola	MARIGLIANO	NA	30.149	130	405	1,34
Nola	NOLA	NA	34.401	258	2.038	5,92
Nola	PALMA CAMPANIA	NA	15.680	171	643	4,10
Nola	SAN VITALIANO	NA	6.461	35	262	4,06
Nola	SAVIANO	NA	16.000	96	394	2,46
Nola	SOMMA VESUVIANA	NA	35.368	192	917	2,59
Napoli	NAPOLI	NA	64.938	1.010	9.517	14,66
Napoli	ACERRA	NA	59.578	183	1.102	1,85
Napoli	ARZANO	NA	35.033	237	3.844	10,97
Napoli	AVERSA	CE	53.215	217	1.189	2,23
Napoli	BACOLI	NA	26.723	93	521	1,95
Napoli	CAIVANO	NA	37.865	138	1.630	4,30
Napoli	CAPUA	CE	18.948	62	778	4,11
Napoli	CARINARO	CE	7.152	65	828	11,58
Napoli	CASALNUOVO DI NAPOLI	NA	50.046	251	1.592	3,18
Napoli	CASANDRINO	NA	14.242	155	1.389	9,75
Napoli	CASAVATORE	NA	18.706	128	1.147	6,13
Napoli	CASORIA	NA	77.874	398	1.846	2,37
Napoli	FRATTAMAGGIORE	NA	30.522	168	802	2,63
Napoli	GIUGLIANO IN CAMPANIA	NA	121.201	363	1.206	1,00
Napoli	GRICIGNANO	CE	11.629	29	220	1,89
Napoli	GRUMO NEVANO	NA	18.076	188	837	4,63
Napoli	MELITO DI NAPOLI	NA	38.064	148	837	2,20
Napoli	POMIGLIANO D'ARCO	NA	39.977	152	1.889	4,73
Napoli	POZZUOLI	NA	81.824	228	1.205	1,47
Napoli	QUALIANO	NA	25.513	82	367	1,44
Napoli	SANT'ANTIMO	NA	34.055	185	1.003	2,95
Napoli	TEVEROLA	CE	14.187	63	605	4,26
Napoli	VITULAZIO	CE	7.361	33	333	4,52
Avellino	AIELLO DEL SABATO	AV	4.013	12	28	0,70
Avellino	ALTAVILLA IRPINA	AV	4.265	11	35	0,82
Avellino	ATRIPALDA	AV	11.056	65	442	4,00
Avellino	AVELLINO	AV	55.171	261	1.982	3,59
Avellino	BAGNOLI IRPINO	AV	3.243	15	32	0,99
Avellino	CANDIDA	AV	1.156	3	3	0,26
Avellino	CAPRIGLIA IRPINA	AV	2.410	6	11	0,46
Avellino	CASSANO IRPINO	AV	994	12	37	3,72

Allegato C: Elenco dei territori da ammettere alle agevolazioni - Comuni

SLL	Comuni compresi nei SLL	PROV	(A) Popolazione	Attività manifatturiere anno 2011		(C/A)
				(B) n.ro unità	(C) n.ro addetti	
Avellino	CASTELVETERE SUL CALORE	AV	1.624	7	22	1,35
Avellino	CESINALI	AV	2.590	12	27	1,04
Avellino	CHIUSANO DI SAN DOMENICO	AV	2.309	11	21	0,91
Avellino	CONTRADA	AV	3.051	9	32	1,05
Avellino	FORINO	AV	5.464	18	81	1,48
Avellino	GROTTOLELLA	AV	1.906	10	22	1,15
Avellino	LAPIO	AV	1.585	20	94	5,93
Avellino	MANOCALZATI	AV	3.156	23	158	5,01
Avellino	MERCOGLIANO	AV	12.299	42	176	1,43
Avellino	MONTEFALCIONE	AV	3.365	30	71	2,11
Avellino	MONTEFORTE IRPINO	AV	11.400	36	74	0,65
Avellino	MONTEFREDANE	AV	2.256	30	521	23,09
Avellino	MONTEFUSCO	AV	1.353	10	43	3,18
Avellino	MONTELLA	AV	7.858	65	243	3,09
Avellino	MONTEMARANO	AV	2.887	22	74	2,56
Avellino	MONTEMILETTO	AV	5.332	56	265	4,97
Avellino	OSPEDALETTO D'ALPINOLO	AV	2.092	18	154	7,36
Avellino	PAROLISE	AV	677	3	8	1,18
Avellino	PATERNOPOLI	AV	2.408	17	57	2,37
Avellino	PETRURO IRPINO	AV	344	0	3	0,87
Avellino	PIETRADEFUSI	AV	2.360	22	276	11,69
Avellino	PIETRASTORNINA	AV	1.552	6	8	0,52
Avellino	PRATA DI PRINCIPATO ULTRA	AV	2.961	7	37	1,25
Avellino	PRATOLA SERRA	AV	3.788	15	1.951	51,50
Avellino	SALZA IRPINA	AV	785	1	1	0,13
Avellino	SAN MANGO SUL CALORE	AV	1.203	4	17	1,41
Avellino	SAN MICHELE DI SERINO	AV	2.540	17	227	8,94
Avellino	SAN POTITO ULTRA	AV	1.569	5	14	0,89
Avellino	SANT'ANGELO A SCALA	AV	736	1	0	0,00
Avellino	SANTA LUCIA DI SERINO	AV	1.425	9	26	1,82
Avellino	SANTA PAOLINA	AV	1.295	4	9	0,69
Avellino	SANTO STEFANO DEL SOLE	AV	2.225	17	52	2,34
Avellino	SERINO	AV	7.013	44	219	3,12
Avellino	SORBO SERPICO	AV	586	2	3	0,51
Avellino	SUMMONTE	AV	1.635	5	66	4,04
Avellino	TORRE LE NOCELLE	AV	1.351	15	137	10,14
Avellino	TORRIONI	AV	558	1	5	0,90
Avellino	TUFO	AV	882	5	59	6,69
Avellino	VENTICANO	AV	2.481	32	148	5,97
Avellino	VOLTURARA IRPINA	AV	3.327	11	51	1,53
Benevento	APICE	BN	5.727	30	139	2,43
Benevento	APOLLOSA	BN	2.675	10	42	1,57
Benevento	ARPAISE	BN	778	1	5	0,64
Benevento	BENEVENTO	BN	60.504	260	1.787	2,95
Benevento	BUONALBERGO	BN	1.753	15	64	3,65
Benevento	CALVI	BN	2.669	23	109	4,08

Allegato C: Elenco dei territori da ammettere alle agevolazioni - Comuni

SLL	Comuni compresi nei SLL	PROV	(A) Popolazione	Attività manifatturiere anno 2011		(C/A)
				(B) n.ro unità	(C) n.ro addetti	
Benevento	CAMPOLI DEL MONTE TABURNO	BN	1.546	11	31	2,01
Benevento	CASALDUNI	BN	1.395	2	7	0,50
Benevento	CASTELPOTO	BN	1.281	5	10	0,78
Benevento	CAUTANO	BN	2.074	11	26	1,25
Benevento	CEPPALONI	BN	3.428	20	105	3,06
Benevento	CHIANCHE	AV	497	1	2	0,40
Benevento	FOGLIANISE	BN	3.426	21	58	1,69
Benevento	FRAGNETO L'ABATE	BN	1.076	7	23	2,14
Benevento	FRAGNETO MONFORTE	BN	1.864	8	32	1,72
Benevento	PADULI	BN	4.000	29	74	1,85
Benevento	PAGO VEIANO	BN	2.439	25	114	4,67
Benevento	PAUPISI	BN	1.617	14	42	2,60
Benevento	PIETRELCINA	BN	3.123	21	87	2,79
Benevento	PONTE	BN	2.596	35	410	15,79
Benevento	SAN GIORGIO DEL SANNIO	BN	9.928	51	155	1,56
Benevento	SAN LEUCIO DEL SANNIO	BN	3.139	9	15	0,48
Benevento	SAN MARTINO SANNITA	BN	1.254	3	10	0,80
Benevento	SAN NAZZARO	BN	918	3	7	0,76
Benevento	SAN NICOLA MANFREDI	BN	3.716	14	36	0,97
Benevento	SANT'ANGELO A CUPOLO	BN	4.334	9	26	0,60
Benevento	SANT'ARCANGELO TRIMONTE	BN	595	5	113	18,99
Benevento	TOCCO CAUDIO	BN	1.533	6	19	1,24
Benevento	TORRECUSO	BN	3.426	31	163	4,76
Benevento	VITULANO	BN	2.940	19	38	1,29
Caserta	CASAGIOVE	CE	13.678	48	137	1,00
Caserta	CASAPULLA	CE	8.673	43	132	1,52
Caserta	CASERTA	CE	76.887	3.609	20.958	27,26
Caserta	ARIENZO	CE	5.356	32	76	1,42
Caserta	CAPODRISE	CE	10.009	32	156	1,56
Caserta	CASTEL MORRONE	CE	3.876	18	25	0,64
Caserta	CERVINO	CE	5.077	18	86	1,69
Caserta	FORCHIA	BN	1.246	15	65	5,22
Caserta	LIMATOLA	BN	4.123	48	456	11,06
Caserta	MACERATA CAMPANIA	CE	10.617	37	97	0,91
Caserta	MADDALONI	CE	39.171	135	601	1,53
Caserta	MARCIANISE	CE	39.984	265	1.751	4,38
Caserta	PORTICO DI CASERTA	CE	7.814	26	107	1,37
Caserta	RECALE	CE	7.718	25	81	1,05
Caserta	S.FELICE A CANCELLO	CE	17.572	85	452	2,57
Caserta	S.MARCO EVANGELISTA	CE	6.462	47	867	13,42
Caserta	S.NICOLA LA STRADA	CE	22.341	63	1.494	6,69
Caserta	SAN PRISCO	CE	12.255	51	144	1,18
Caserta	SANTA MARIA A VICO	CE	14.139	69	259	1,83
Caserta	VALLE DI MADDALONI	CE	2.753	13	156	5,67
Salerno	BARONISSI	SA	16.962	91	508	2,99

Allegato C: Elenco dei territori da ammettere alle agevolazioni - Comuni

SLL	Comuni compresi nei SLL	PROV	(A) Popolazione	Attività manifatturiere anno 2011		(C/A)
				(B) n.ro unità	(C) n.ro addetti	
Salerno	BRACIGLIANO	SA	5.557	16	76	1,37
Salerno	CALVANICO	SA	1.541	4	6	0,39
Salerno	CASTIGLIONE DEL GENOVESI	SA	1.389	6	9	0,65
Salerno	CAVA DE' TIRRENI	SA	54.071	300	1.789	3,31
Salerno	CETARA	SA	2.180	6	15	0,69
Salerno	FISCIANO	SA	13.828	111	1.221	8,83
Salerno	GIFFONI SEI CASALI	SA	5.277	17	134	2,54
Salerno	GIFFONI VALLE PIANA	SA	12.035	64	328	2,73
Salerno	MERCATO SAN SEVERINO	SA	22.322	132	525	2,35
Salerno	MONTECORVINO PUGLIANO	SA	10.602	48	263	2,48
Salerno	PELLEZZANO	SA	10.957	36	239	2,18
Salerno	PONTECAGNANO FAIANO	SA	25.914	149	843	3,25
Salerno	SALERNO	SA	135.603	579	3.545	2,61
Salerno	SAN CIPRIANO PICENTINO	SA	6.621	40	305	4,61
Salerno	SAN MANGO PIEMONTE	SA	2.663	7	34	1,28
Salerno	VIETRI SUL MARE	SA	7.987	68	205	2,57
Ariano Irpino	ARIANO IRPINO	AV	22.890	182	865	3,78
Ariano Irpino	BONITO	AV	2.497	17	36	1,44
Ariano Irpino	CARIFE	AV	1.439	7	16	1,11
Ariano Irpino	CASALBORE	AV	1.858	14	21	1,13
Ariano Irpino	CASTEL BARONIA	AV	1.145	6	15	1,31
Ariano Irpino	FLUMERI	AV	2.950	33	516	17,49
Ariano Irpino	FONTANAROSA	AV	3.217	29	75	2,33
Ariano Irpino	FRIGENTO	AV	3.854	24	213	5,53
Ariano Irpino	GESUALDO	AV	3.534	29	67	1,90
Ariano Irpino	GRECI	AV	709	5	15	2,12
Ariano Irpino	GROTTAMINARDA	AV	8.202	62	242	2,95
Ariano Irpino	LUOGOSANO	AV	1.208	13	65	5,38
Ariano Irpino	MELITO IRPINO	AV	1.929	13	49	2,54
Ariano Irpino	MIRABELLA ECLANO	AV	7.762	63	201	2,59
Ariano Irpino	MONTAGUTO	AV	429	4	31	7,23
Ariano Irpino	MONTECALVO IRPINO	AV	3.791	34	114	3,01
Ariano Irpino	SAN NICOLA BARONIA	AV	767	6	21	2,74
Ariano Irpino	SAN SOSSIO BARONIA	AV	1.664	11	45	2,70
Ariano Irpino	SANT'ANGELO ALL'ESCA	AV	820	6	8	0,98
Ariano Irpino	SAVIGNANO IRPINO	AV	1.151	6	29	2,52
Ariano Irpino	STURNO	AV	3.092	12	26	0,84
Ariano Irpino	TAURASI	AV	2.409	10	19	0,79
Ariano Irpino	VILLANOVA DEL BATTISTA	AV	1.711	11	16	0,94
Ariano Irpino	ZUNGOLI	AV	1.133	8	17	1,50
S. Angelo dei Lombardi	CAIRANO	AV	332	2	54	16,27
S. Angelo dei Lombardi	CALITRI	AV	4.749	53	153	3,22
S. Angelo dei Lombardi	CASTELFRANCI	AV	2.060	11	36	1,75
S. Angelo dei Lombardi	CONZA DELLA CAMPANIA	AV	1.391	13	160	11,50
S. Angelo dei Lombardi	GUARDIA LOMBARDI	AV	1.742	9	19	1,09
S. Angelo dei Lombardi	LIONI	AV	6.217	45	187	3,01
S. Angelo dei Lombardi	MORRA DE SANCTIS	AV	1.308	15	524	40,06
S. Angelo dei Lombardi	NUSCO	AV	4.218	36	355	8,42
S. Angelo dei Lombardi	ROCCA SAN FELICE	AV	861	5	62	7,20

Allegato C: Elenco dei territori da ammettere alle agevolazioni - Comuni

SLL	Comuni compresi nei SLL	PROV	(A) Popolazione	Attività manifatturiere anno 2011		(C/A)
				(B) n.ro unità	(C) n.ro addetti	
S. Angelo dei Lombardi	SANT'ANDREA DI CONZA	AV	1.566	13	55	3,51
S. Angelo dei Lombardi	SANT'ANGELO DEI LOMBARDI	AV	4.144	12	83	2,00
S. Angelo dei Lombardi	TEORA	AV	1.515	8	24	1,58
S. Angelo dei Lombardi	TORELLA DEI LOMBARDI	AV	2.178	5	9	0,41
S. Angelo dei Lombardi	VILLAMAINA	AV	1.003	4	11	1,10
Solofra (distretto industriale conciario)	MONTORO	AV	19.634	138	750	3,82
Solofra (distretto industriale conciario)	SOLOFRA	AV	12.539	362	2.458	19,60
Montesarchio (distretto industriale tessile)	AIROLA	BN	8.146	40	898	11,02
Montesarchio (distretto industriale tessile)	ARPAIA	BN	2.012	6	128	6,36
Montesarchio (distretto industriale tessile)	BONEA	BN	1.475	11	149	10,10
Montesarchio (distretto industriale tessile)	BUCCIANO	BN	2.087	12	43	2,06
Montesarchio (distretto industriale tessile)	CERVINARA	AV	9.701	53	256	2,64
Montesarchio (distretto industriale tessile)	DURAZZANO	BN	2.258	20	47	2,08
Montesarchio (distretto industriale tessile)	MOIANO	BN	4.118	22	105	2,55
Montesarchio (distretto industriale tessile)	MONTESARCHIO	BN	13.501	85	428	3,17
Montesarchio (distretto industriale tessile)	PANNARANO	BN	2.150	9	36	1,67
Montesarchio (distretto industriale tessile)	PAOLISI	BN	2.050	7	182	8,88
Montesarchio (distretto industriale tessile)	ROCCABASCERANA	AV	2.368	11	65	2,74
Montesarchio (distretto industriale tessile)	ROTONDI	AV	3.611	18	295	8,17
Montesarchio (distretto industriale tessile)	SAN MARTINO VALLE CAUDINA	AV	4.912	20	48	0,98
Montesarchio (distretto industriale tessile)	SANT'AGATA DE' GOTI	BN	11.202	50	139	1,24
Teano	CAIANIELLO	CE	1.806	8	40	2,21
Teano	CALVI RISORTA	CE	5.734	18	51	0,89
Teano	CAMIGLIANO	CE	1.913	5	9	0,47
Teano	CONCA DELLA CAMPANIA	CE	1.259	6	65	5,16
Teano	GIANO VETUSTO	CE	650	1	2	0,31
Teano	MARZANO APPIO	CE	2.268	6	16	0,71
Teano	PASTORANO	CE	3.017	22	176	5,83
Teano	PIETRAMELARA	CE	4.731	23	56	1,18
Teano	PIETRAVAIRANO	CE	2.975	17	98	3,29
Teano	PIGNATARO MAGGIORE	CE	6.127	26	301	4,91
Teano	PRESENZANO	CE	1.758	6	15	0,85
Teano	RIARDO	CE	2.351	4	374	15,91
Teano	ROCCAMONFINA	CE	3.534	20	35	0,99
Teano	ROCCAROMANA	CE	866	4	5	0,58
Teano	ROCCHETTA E CROCE	CE	472	1	1	0,21
Teano	TEANO	CE	12.598	27	115	0,91
Teano	TORA E PICCILLI	CE	926	0	0	0,00
Teano	VAIRANO PATENORA	CE	6.649	23	44	0,66
Castellammare	CASOLA DI NAPOLI	NA	3.883	24	66	1,70
Castellammare	CASTELLAMMARE DI STABIA	NA	66.681	283	1.275	1,91
Castellammare	GRAGNANO	NA	29.310	223	1.489	5,08
Castellammare	LETTERE	NA	6.204	24	68	1,10
Castellammare	PIMONTE	NA	5.985	31	113	1,89
Castellammare	SANT'ANTONIO ABATE	NA	19.753	146	544	2,75
Castellammare	SANTA MARIA LA CARITÀ	NA	11.789	109	368	3,12
S.Giuseppe V.	OTTAVIANO	NA	23.908	192	1.194	4,99
S.Giuseppe V.	POGGIOMARINO	NA	21.878	125	387	1,77
S.Giuseppe V.	SAN GIUSEPPE VESUVIANO NA	NA	29.912	305	1.167	3,90

Allegato C: Elenco dei territori da ammettere alle agevolazioni - Comuni

SLL	Comuni compresi nei SLL	PROV	(A) Popolazione	Attività manifatturiere anno 2011		(C/A)
				(B) n.ro unità	(C) n.ro addetti	
S.Giuseppe V.	STRIANO	NA	8.398	54	428	5,10
S.Giuseppe V.	TERZIGNO	NA	18.400	186	622	3,38
Nocera Inferiore	CASTEL SAN GIORGIO	SA	13.680	113	654	4,78
Nocera Inferiore	NOCERA INFERIORE	SA	46.386	257	1.724	3,72
Nocera Inferiore	NOCERA SUPERIORE	SA	24.307	159	1.873	7,71
Nocera Inferiore	ROCCAPIEMONTE	SA	9.101	36	212	2,33
Nocera Inferiore	SIANO	SA	10.008	30	113	1,13
Sarno	SAN VALENTINO TORIO	SA	10.889	48	194	1,78
Sarno	SARNO	SA	31.414	150	734	2,34
Pagani	ANGRI	SA	33.826	186	1.535	4,54
Pagani	CORBARA	SA	2.549	10	43	1,69
Pagani	PAGANI	SA	35.864	180	986	2,75
Pagani	SAN MARZANO SUL SARNO	SA	10.443	68	406	3,89
Pagani	SANT'EGIDIO DEL MONTE ALBINO	SA	8.949	83	481	5,37
Buccino (distretto industriale alimentare)	AULETTA	SA	2.367	7	12	0,51
Buccino (distretto industriale alimentare)	BUCCINO	SA	5.107	35	499	9,77
Buccino (distretto industriale alimentare)	CAGGIANO	SA	2.780	28	129	4,64
Buccino (distretto industriale alimentare)	PALOMONTE	SA	4.024	31	129	3,21
Buccino (distretto industriale alimentare)	PERTOSA	SA	688	6	37	5,38
Buccino (distretto industriale alimentare)	PETINA	SA	1.168	1	2	0,17
Buccino (distretto industriale alimentare)	RICIGLIANO	SA	1.162	10	26	2,24
Buccino (distretto industriale alimentare)	ROMAGNANO AL MONTE	SA	370	2	2	0,54
Buccino (distretto industriale alimentare)	SALVITELLE	SA	573	2	2	0,35
Buccino (distretto industriale alimentare)	SAN GREGORIO MAGNO	SA	4.327	31	73	1,69
Buccino (distretto industriale alimentare)	SICIGNANO DEGLI ALBURNI	SA	3.378	20	48	1,42
Totale			2.955.968	19.433	124.389	



Decreto Presidente Giunta n. 219 del 03/11/2016

Dipartimento 93 - Direzione di staff della struttura di supporto tecnico operativa alla
SDG

Oggetto dell'Atto:

LEGGE REGIONALE 2 DICEMBRE 2015, N. 15. RIORDINO SERVIZIO IDRICO.
FISSAZIONE DELLA DATA UNICA PER LO SVOLGIMENTO DELLE ELEZIONI DEI
CONSIGLI DI DISTRETTO ATO UNICO REGIONALE E COMPOSIZIONE DEI SEGGI
ELETTORALI.

- a. ai sensi dell'art. 147 del decreto legislativo 152/2006, la L.R. 2 dicembre 2015, n. 15 ha definito, per la Regione Campania, l'Ambito Territoriale Ottimale Regionale per l'organizzazione dell'esercizio associato delle funzioni pubbliche relative al servizio idrico integrato, individuato nell'intero territorio regionale;
- b. il territorio dell'ATO regionale, ai sensi dell'art. 6 della citata legge 2 dicembre 2015, n. 15, è stato ripartito in cinque Ambiti Distrettuali e precisamente:
 1. Ambito distrettuale Napoli, comprendente trentadue comuni della Città Metropolitana di Napoli;
 2. Ambito Distrettuale Sarnese - Vesuviano, comprendente cinquantanove Comuni della Città Metropolitana di Napoli e diciassette della provincia di Salerno;
 3. Ambito Distrettuale Sele, comprendente centoquarantadue Comuni della provincia di Salerno, due Comuni della provincia di Avellino e un Comune della Provincia di Napoli;
 4. Ambito Distrettuale Caserta-Terra di Lavoro, comprendente tutti i Comuni della provincia di Caserta;
 5. Ambito Distrettuale Calore – Irpino, comprendente tutti i Comuni della provincia di Benevento e centodiciassette Comuni della provincia di Avellino;
- c. il soggetto di governo dell'ATO Regionale è l'Ente Idrico Campano (EIC), dotato di personalità di diritto pubblico, autonomia organizzativa, amministrativa e contabile, al quale partecipano obbligatoriamente tutti i comuni del territorio regionale campano costituiti in consorzio obbligatorio;
- d. la Giunta regionale, ai sensi dell'art. 7, comma 5 della legge regionale 2 dicembre 2015, n. 15, con D.G.R. n. 885 del 29.12.2015 ha approvato lo Statuto dell'EIC con il quale si disciplina l'organizzazione nonché le modalità di elezione degli organi dell'Ente;
- e. ai sensi dell'articolo 7, comma 1 della citata legge regionale 2 dicembre 2015, n. 15 e dell'art. 1, comma 3 dello Statuto, i Comuni sono tenuti ad aderire all'EIC con delibera di presa d'atto del predetto Statuto entro il termine di quindici giorni dalla pubblicazione sul BURC del medesimo;
- f. decorso il termine previsto dall'art. 21 comma 2 della L.R. 15/2015 per l'adozione della delibera comunale di presa d'atto e di adesione all'EIC, sono risultati inadempienti dell'obbligo di adesione all'Ente alcuni Comuni nei confronti dei quali si è provveduto, previa diffida a termini di legge, all'esercizio dei poteri sostitutivi di cui all'art.21 della L.R. n.15/2015, con la nomina di commissari *ad acta* incaricati dell'adozione della delibera per i diversi ambiti distrettuali;

RILEVATO che con note prot. nn. 27907 del 12/10/2016, 26371 del 28/09/2016, 23145 del 11/08/2016, 23287 del 12/08/2016 e 23297 del 12/08/2016 i Commissari *ad acta* hanno comunicato l'avvenuta adesione all'Ente Idrico Campano di tutti i Comuni inadempienti;

CONSIDERATO che

- a. risultando conclusa la fase di adesione all'Ente Idrico Campano da parte di tutti i Comuni della regione, occorre procedere all'elezione dei Consigli di Distretto ai sensi dell' art. 13 della citata legge regionale 2 dicembre 2015, n. 15;
- b. lo Statuto dell'EIC detta le norme per l'elezione dei componenti dei Consigli di Distretto, prevedendo, all'art. 3 dell'Allegato B, che la data unica di svolgimento delle elezioni dei Consigli di Distretto e la composizione dei seggi elettorali siano stabiliti dal Presidente della Giunta Regionale;
- c. ai sensi dell'art. 13, comma 2, della legge regionale 2 dicembre 2015, n. 15, l'elezione dei membri del Consiglio di Distretto è indetta dal Sindaco del Comune con il maggior numero di

RITENUTO, pertanto,

- a. di dover stabilire, in attuazione dell'art. 3 dell'Allegato B allo Statuto, la data unica di svolgimento delle elezioni dei 5 (cinque) Consigli di Distretto dell'Ambito Territoriale Ottimale Regionale e la composizione dei seggi per ogni singolo distretto;
- b. di dover individuare l'ufficio competente allo svolgimento di tutti gli adempimenti organizzativi connessi alle elezioni;

RAVVISATO a tal fine:

- a. di fissare la data unica di svolgimento delle elezioni nel giorno 19 dicembre 2016;
- b. di demandare alla Direzione Generale Ambiente e Ecosistema della Giunta regionale tutti gli adempimenti organizzativi connessi allo svolgimento delle elezioni, l'impegno delle risorse necessarie, l'elaborazione e la produzione dei modelli utili, la definizione delle procedure preliminari alle operazioni di voto e quelle successive di verifica per la presa d'atto dei risultati elettorali;
- c. di comporre i seggi elettorali come da prospetto allegato al presente provvedimento;

VISTO

1. il Decreto legislativo 3 aprile 2006, n. 152;
2. la Legge Regionale 2 dicembre 2015, n. 15;
3. lo Statuto dell'EIC approvato con Deliberazione di Giunta Regionale n. 885 del 29.12.2015 con allegati;

DECRETA

per le motivazioni espresse in narrativa, che qui si intendono integralmente riportate e trascritte:

1. di fissare la data del 19 dicembre 2016, quale data unica di svolgimento delle elezioni dei Consigli di Distretto dei 5 Ambiti Distrettuali dell'Ambito Territoriale Ottimale Regionale, per la successiva indizione delle elezioni da parte dei Sindaci dei Comuni di Benevento, Caserta, Napoli, Salerno e Torre del Greco, con le modalità e nei termini previsti dallo Statuto dell'Ente Idrico Campano;
2. di comporre i n. 5 (cinque) seggi elettorali per ogni singolo distretto come indicato nell'allegato "A", che forma parte integrante del presente provvedimento;
3. di precisare che, ai sensi dell'art. 13 della legge regionale 2 dicembre 2015, n. 15, laddove l'Assemblea dei sindaci, a seguito di tre convocazioni, non provveda all'elezione dei componenti del Consiglio di Distretto, provvederà in via sostitutiva il Presidente della Giunta Regionale;
4. di demandare alla Direzione Generale Ambiente e Ecosistema della Giunta Regionale gli adempimenti organizzativi connessi allo svolgimento delle elezioni, l'impegno delle risorse necessarie, l'elaborazione e la produzione dei modelli utili, la definizione delle procedure preliminari alle operazioni di voto e quelle successive, di verifica per la presa d'atto dei risultati elettorali.

Il presente decreto è trasmesso al Capo Dipartimento Salute e Risorse Naturali e alla Direzione Generale Ambiente e Ecosistema per l'immediata notifica ai Sindaci dei Comuni di Benevento, Caserta, Napoli, Salerno e Torre del Greco e per ogni altro adempimento di competenza, all'Assessore all'Ambiente e Ecologia della Regione Campania per opportuna conoscenza e al BURC per la pubblicazione.

Vincenzo De Luca



ALLEGATO "A" AL DPGR N. ____ DEL _____

LEGGE REGIONALE 2 DICEMBRE 2015, N. 15

**ELEZIONI DEI CONSIGLI DI DISTRETTO DELL'ENTE IDRICO CAMPANO DELL'ATO
UNICO REGIONALE**

COMPOSIZIONE SEGGI ELETTORALI PER SINGOLI DISTRETTI

DISTRETTO CALORE IRPINO

PRESIDENTE: avv. **Graziella Mandato** - Avvocatura regionale -
SEGRETARIO: dott.ssa **Elisabetta Pallante** - funzionario dell'ATO1 -
SCRUTATORI: dott. **Giuseppe Giannetti** - funzionario dell'ATO1 -
avv. **Pierpaolo Catalano** - collaboratore ATO1 -

DISTRETTO NAPOLI VOLTURNO

PRESIDENTE: ing. **Giuseppe Bruno** - Commissario dell'ATO2 -
SEGRETARIO: dott. **Ugo Bruni** - Direttore ATO2 -
SCRUTATORI: arch. **Cinzia Ostrifate** - funzionario ATO2 -
dott.ssa **Giusy Perotti** - funzionario ATO2 -

DISTRETTO SARNESE VESUVIANO

PRESIDENTE: prof. Ing. **Vincenzo Belgiorno** - Commissario ATO3 -
SEGRETARIO: dott. **Carmin Felaco** - Direttore ATO3 -
SCRUTATORI: dott.ssa **Mariachiara Imbimbo** - funzionario ATO3 -
avv. **Aniello Romanelli** - funzionario ATO4 -

DISTRETTO SELE

PRESIDENTE: dott. **Giuseppe Parente** - Commissario dell'ATO4 -
SEGRETARIO: dott. **Domenico Gelormini** - segretario generale ATO4 -
SCRUTATORI: sig. **Marco Coscia** - dipendente ATO4 -
sig. **Francesco Gatto** - dipendente dell'ATO4 -

DISTRETTO CASERTA

PRESIDENTE: dott. **Giuseppe Pagliarulo** - Dirigente DG Ambiente Giunta Regionale;



ALLEGATO "A" AL DPGR N. ____ DEL _____

LEGGE REGIONALE 2 DICEMBRE 2015, N. 15

**ELEZIONI DEI CONSIGLI DI DISTRETTO DELL'ENTE IDRICO CAMPANO DELL'ATO
UNICO REGIONALE**

COMPOSIZIONE SEGGI ELETTORALI PER SINGOLI DISTRETTI

SEGRETARIO: dott. **Giovanni Marcello** - dirigente ATO3 -
SCRUTATORI: ing. **Balestrieri Paolo** - funzionario ATO2 -
ing. **Arcangelo Passaro** - collaboratore ATO1 -



Decreto Dirigenziale n. 358 del 26/10/2016

Dipartimento 51 - Dipartimento della Programmazione e dello Sviluppo Economico

Direzione Generale 2 - Direzione Generale Sviluppo Economico e le Attività
Produttive

U.O.D. 3 - UOD Regimi regolatori specifici e riduzione oneri burocratici

Oggetto dell'Atto:

**REQUISITI DI DESIGNAZIONE DEI COMPONENTI IN SENO ALL'OSSERVATORIO
SULL'ARTIGIANATO DELLE ASSOCIAZIONI DATORIALI**

IL DIRIGENTE

PREMESSO che

- a) ai sensi dell'art 7 della Legge Regionale 7 agosto 2014, n.15, Norme per la qualificazione, la tutela e lo sviluppo dell'impresa artigiana, come modificata dall'art 17 della Legge Regionale 14 Ottobre 2015, n.11 recante "Misure urgenti per semplificare, razionalizzare e rendere più efficiente l'apparato amministrativo, migliorare i servizi ai cittadini e favorire l'attività di impresa. Legge annuale di semplificazione 2015", è istituito l'Osservatorio Regionale dell'Artigianato (di seguito "Osservatorio"), sede del confronto permanente tra le associazioni di categoria e la Regione Campania sulle strategie di sviluppo regionale e sulle iniziative di valorizzazione del comparto;
- b) l'Osservatorio svolge attività di studio ed analisi delle problematiche strutturali e congiunturali del settore nel contesto economico regionale e nazionale, di monitoraggio delle attività di comparto e di valutazione dell'efficienza e dell'efficacia degli interventi nel settore;
- c) l'Osservatorio concorre, altresì, alla predisposizione della programmazione regionale per l'artigianato nell'ambito della qualificazione del sistema delle imprese e alla diffusione delle informazioni sulla realtà artigianale presso le istituzioni e le categorie economiche;
- d) per il raggiungimento delle finalità previste dalla legge, l'Osservatorio cura inoltre la raccolta e l'aggiornamento in una banca dati informatizzata delle principali informazioni del settore e realizza le indagini, le ricerche, gli studi e le pubblicazioni, anche a carattere monografico, sui temi di particolare rilevanza per il settore;
- e) ai sensi dell'art. 7 della L.R. 15/2014 l'Osservatorio è composto:
 - i. dall'assessore alle attività produttive o suo delegato con funzioni di Presidente;
 - ii. da un rappresentante designato da ciascuna delle organizzazioni di categoria maggiormente rappresentative a livello nazionale ed operanti in Regione;
 - iii. da un rappresentante delle organizzazioni sindacali maggiormente rappresentative a livello nazionale e operanti in ambito regionale;
 - iv. da due esperti in materia artigianale, designati dall'assessore alle attività produttive;
 - v. dal direttore generale della Giunta regionale competente per materia o suo delegato;
- f) la citata Legge Regionale 11/2015, ha disposto, all'articolo 16, la soppressione dell'Albo delle Imprese Artigiane, attribuendo la competenza per l'iscrizione e le modifiche delle imprese artigiane al Registro delle Imprese tenuto presso la Camera di Commercio territorialmente competente, e ha altresì previsto, all'articolo 18, la soppressione delle Commissioni Provinciali per l'Artigianato e della Commissione Regionale per l'Artigianato, organismi composti in prevalenza da rappresentanti degli imprenditori e delle associazioni di categoria;

RILEVATO che

- a) ai sensi dell'art.3, comma1, della L.R. 15/14 e ss.mm.ii., la Regione riconosce "le associazioni di categoria dell'artigianato e le organizzazioni sindacali maggiormente rappresentative a struttura nazionale, firmatarie di contratti collettivi nazionali di lavoro dell'artigianato, effettivamente presenti ed operanti in Campania, quali soggetti principali di riferimento dell'Ente per sviluppare le politiche, le azioni e le attività a favore del comparto";
- b) ai sensi del comma 2 del medesimo articolo 3, sono considerate "effettivamente presenti ed operanti nella Regione le associazioni che dimostrano di avere strutture operative ed uffici stabilmente aperti in almeno quattro Province";
- c) in base al successivo comma 4 "la Regione riconosce il valore e l'importanza della bilateralità nelle relazioni sindacali";

RITENUTO di dover specificare i criteri atti a determinare i rappresentanti in seno al costituendo Osservatorio e il procedimento di designazione dei medesimi;

VISTI

- a) la deliberazione n. 612 del 29/10/2011 con la quale la Giunta Regionale, ha approvato il Regolamento n. 12 "Ordinamento amministrativo della Giunta Regionale della Campania", pubblicato sul BURC n. 77 del 16/12/2011;

- b) la deliberazione n. 478/2012 e smi con cui la Giunta Regionale, in attuazione di quanto previsto dal citato Regolamento n. 12/2011, ha approvato, tra l'altro, l'articolazione delle strutture ordinamentali sulla base delle competenze da svolgere, assegnando, in particolare, le competenze in materia camerale alla U.O.D. 03 "Regimi regolatori specifici e riduzione degli oneri burocratici" della D.G. 02 "Sviluppo Economico e Attività Produttive";
- c) la deliberazione n. 488/2013 con la quale la Giunta Regionale ha conferito, tra l'altro, l'incarico di Dirigente responsabile della Unità Organizzativa Dirigenziale "Regimi regolatori specifici e riduzione degli oneri burocratici" al Dr. Fortunato Polizio;
- d) il DPGR n. 273/2013 di conferimento al Dr. Fortunato Polizio dell'incarico di Dirigente responsabile della Unità Organizzativa Dirigenziale "Regimi regolatori specifici e riduzione degli oneri burocratici";
- e) la deliberazione n. 10 del 12/01/2016 con cui la Giunta Regionale ha individuato quale Direttore Generale della D.G. per lo Sviluppo Economico e le Attività Produttive la dott.ssa Roberta Esposito;
- f) il DPGR n. 9 del 25/01/2016 di conferimento alla dott.ssa Roberta Esposito dell'incarico di Direttore Generale della D.G. per lo Sviluppo Economico e le Attività Produttive;

Alla stregua dell'istruttoria compiuta dal dirigente della UOD "Regimi regolatori specifici e riduzione degli oneri burocratici" nonché dell'espressa dichiarazione di regolarità resa dal Dirigente medesimo,

DECRETA

Per i motivi espressi in narrativa che qui si danno per ripetuti e riscritti:

1. **di specificare** che possono designare un proprio rappresentante in seno all'Osservatorio sull'artigianato di cui in premessa le associazioni datoriali che dimostrano il possesso congiunto dei seguenti requisiti:
 - 1.1 requisito di rappresentatività nazionale (alternativamente):
 - I. federazioni o coordinamenti regionali delle associazioni datoriali firmatarie di contratti collettivi nazionali di lavoro dell'artigianato;
 - II. federazioni o coordinamenti regionali delle associazioni datoriali che partecipano a enti bilaterali di cui al comma 4 dell'art. 3 della LR 15/14;
 - III. presenza in almeno 12 Regioni attestata attraverso il possesso di strutture operative ed uffici stabilmente aperti per almeno 36 mesi continuativi.Il designante a tal uopo deve fornire la documentazione atta a dimostrare il titolo giuridico di godimento della struttura avente data certa anteriore di almeno 36 mesi alla data di pubblicazione del presente decreto sul BURC ed inoltre alternativamente fornire:
 - la documentazione prevista dalla legislazione sul lavoro atta a dimostrare l'esistenza di rapporti di lavoro subordinato nei 36 mesi antecedenti la data di pubblicazione del presente decreto sul BURC;
 - le fatture intestate al designante di utenze (luce, acqua, gas o telefonia fissa) relative alla struttura dei 36 mesi antecedenti la data di pubblicazione del presente decreto sul BURC;
 - 1.2 requisito di rappresentatività regionale:

possesso di strutture operative ed uffici stabilmente aperti in almeno quattro Province per almeno 36 mesi continuativi. Il designante a tal uopo deve fornire la documentazione atta a dimostrare il titolo giuridico di godimento della struttura avente data certa anteriore di almeno 36 mesi alla data di pubblicazione del presente decreto sul BURC ed inoltre alternativamente:

 - la documentazione prevista dalla legislazione sul lavoro atta a dimostrare l'esistenza di rapporti di lavoro subordinato nei 36 mesi antecedenti la data di pubblicazione del presente decreto sul BURC;

- le fatture intestate al designante di utenze (luce, acqua, gas o telefonia fissa) relative alla struttura dei 36 mesi antecedenti la data di pubblicazione del presente decreto sul BURC;
2. **di stabilire** che le designazioni delle associazioni e delle organizzazioni di cui sopra dovranno pervenire alla Direzione Generale Sviluppo Economico e Attività Produttive, UOD 51 02 03 “Regimi regolatori Specifici e Riduzione Oneri Burocratici” della Giunta Regionale della Campania entro e non oltre i trenta giorni successivi alla data di avvenuta pubblicazione del presente decreto sul BURC, all’indirizzo dg02.uod03@pec.regione.campania.it unitamente alla documentazione atta a dimostrare il possesso dei requisiti qui disciplinati;
 3. **di stabilire**, altresì, che entro la medesima data le organizzazioni sindacali maggiormente rappresentative a livello nazionale ed operanti in ambito regionali dovranno far pervenire alla Direzione Generale Sviluppo Economico e Attività Produttive, UOD 51 02 03 “Regimi regolatori Specifici e Riduzione Oneri Burocratici” della Giunta Regionale della Campania, all’indirizzo dg02.uod03@pec.regione.campania.it , la designazione comune;
 4. **di inviare** copia del presente decreto, al Capo Dipartimento per la Programmazione e lo Sviluppo economico, all’Assessore alle AA.PP., all’Ufficio 40.03.03 “Affari Generali – Atti sottoposti a registrazione e contratti – URP e al BURC per la relativa pubblicazione.

ROBERTA ESPOSITO