



COMUNE DI NAPOLI



DIREZIONE CENTRALE SVILUPPO ECONOMICO, RICERCA E MERCATO DEL LAVORO
SERVIZIO POLIZIA AMMINISTRATIVA

CONCESSIONE PER L'OCCUPAZIONE DI SUOLO PUBBLICO ANNESSO A PUBBLICI ESERCIZI CON PROCEDURA
SEMPLIFICATA AI SENSI DELLA DELIBERA DI C.C. N° 71 DEL 10/12/2014

Concessione semplificata n° 452 /P.E. del 12/04/2016
rilasciata in data 09-05-2016

PRATICA SUAP N° 5651-2016
"AREA A" – DEHORS TIPO B

IL DIRIGENTE

Vista l'istanza di occupazione suolo prot. PG/2016/272001 del 30/03/2016 presentata dal Sig. CARANNANTE FRANCESCO nato a Napoli il 11/06/1957 - C.F. CRNFNC57H11F839Z - in qualità di titolare della ditta individuale denominata CAFFE' LETTERARIO PORTANOVA con sede legale ed operativa in Napoli in VIA PORTANOVA n. 8 - P.IVA 07956601210.

Visto il Regolamento per l'occupazione di suolo pubblico e per l'applicazione del relativo Canone (C. O. S. A. P.), approvato con Deliberazione di Consiglio Comunale n. 44 del 6/8/2015;
visto il *Regolamento per l'occupazione di suolo pubblico per il ristoro all'aperto delle attività di somministrazione di alimenti e bevande e di vendita al dettaglio di prodotti alimentari confezionati e /o artigianali (di seguito Regolamento dehors)*, approvato con deliberazione di Consiglio comunale n. 71 del 10/12/2014;

visto che l'art. 8 del suddetto Regolamento dehors prevede che il servizio competente, verificata la conformità delle dichiarazioni e la completezza degli allegati tecnici rilasci o neghi la concessione entro il termine di 10 giorni dalla richiesta e che, qualora a conclusione del procedimento istruttorio, il medesimo servizio accerti la mancanza di uno dei requisiti richiesti, dei quali è stato dichiarato il possesso, assuma le conseguenti determinazioni in via di autotutela, ai sensi degli articoli 21-quinquies e 21-nonies della legge 241/90.

Verificata la completezza e la conformità delle dichiarazioni rese dal richiedente ai sensi del DPR 445/2000 sul possesso dei requisiti richiesti per l'ottenimento della concessione nonché sul rispetto delle condizioni e dei limiti imposti dal Regolamento nonché la completezza degli allegati tecnici. Dato atto del possesso del titolo giuridico abilitativo alla somministrazione SCIA n. 392615 del 15/05/2015, tipo B.

Dato atto che il possesso dei requisiti di cui al D.Lgs 159/2011 e all'art. 71 del D.Lgs. 59/2010 sono controllati dal Servizio Polizia Amministrativa;
che non sussistono in capo al responsabile del procedimento e in capo al Dirigente situazioni di conflitto di interesse, anche potenziale.

Visto

- † il Regolamento di Polizia Urbana approvato con delibera di C.C. n. 46 del 9/3/2001 e s.m.i.;
- † il D.Lgs. 30 aprile 1992, n. 285 (Codice della Strada) e il relativo Regolamento di Attuazione;
- † il D.Lgs 42/2004 e s.m.i.;
- † il D.Lgs. 267/2000 e s.m.i.;
- † la L. 241/90 e s.m.i.;
- † l'art. 6 bis della Legge 241/90 e s.m.i.;
- † gli artt. 6 e 7 del DPR 62/2013 e s.m.i.;

- gli artt. 7 e 9 del Codice di Comportamento del Comune di Napoli, approvato con deliberazione di G.C. n. 254 del 24/04/2014;
- il Piano Triennale di Prevenzione della Corruzione 2016-2018, approvato con deliberazione di G.C. n. 64 dell' 11/02/2016;
- l'art. 23 del D.Lgs. 33/2013 e s.m.i.

Attestata la regolarità e la correttezza dell'attività amministrativa e contabile, ai sensi dell'art. 147 bis comma 1 del D.Lgs 267/2000 e s.m.i. e degli artt. 13 comma 1. lettera b e 17, comma 2 lettera a) del Regolamento del Sistema dei Controlli Interni approvato con deliberazione di C.C. n. 4 del 28/2/2013.

Rilevato che il canone COSAP per l'occupazione di mq 6,16 è pari ad € 204,19 ed è stato calcolato secondo quanto riportato nel seguente prospetto.

PROSPETTO DI DETERMINAZIONE DEL CANONE

categoria cosap	tariffa	mq	canone quadrimestrale
C	€ 29,17	7	€ 204,19

acquisito il pagamento pari ad € 204,19..... effettuato in data 09-05-2016 ai sensi dell'art. 31 del Regolamento per occupazione di suolo pubblico e l'applicazione del relativo canone (COSAP),

CONCEDE

ai Sig. CARANNANTE FRANCESCO, l'occupazione di suolo pubblico nell'area prospiciente il pubblico esercizio sito in Napoli, VIA PORTANOVA n. 8 per l'installazione di n. 2 tavolini, n. 6 sedie e n. 1 ombrellone a sostegno centrale, con un ingombro totale di mq 6,16, con la prescrizione di depositare all'interno del locale gli arredi nei giorni e negli orari di chiusura dell'attività.

La concessione è valida per un periodo non superiore a 120 giorni consecutivi a decorrere dalla data del rilascio 09-05-2016.

La concessione di suolo pubblico con procedura semplificata può essere rinnovata per una sola volta nel medesimo anno solare con la sola esclusione della concessione concernente occupazioni ricadenti in aree pubbliche, aventi valore archeologico, storico, artistico e paesaggistico sottoposte a piano attuativo obbligatorio (progetto d'ambito). In tale ultimo caso, la concessione può essere rilasciata una sola volta nel medesimo anno solare. Il rinnovo è ammesso per i due anni successivi a decorrere dalla prima domanda. Alla scadenza del triennio il soggetto dovrà presentare istanza di nuova concessione.

AVVERTENZE

Le concessioni sono rilasciate a titolo personale e si intendono in ogni caso accordate senza pregiudizio dei diritti di terzi, con l'obbligo da parte del concessionario di rispondere in proprio di tutti i danni, senza riguardo alla natura e all'ammontare dei medesimi, che, in dipendenza dell'occupazione, dovessero derivare a terzi.

Il concessionario ha l'obbligo di osservare tutte le disposizioni legislative e regolamentari in materia e, nella esecuzione dei lavori connessi alla occupazione concessa, deve osservare le norme tecniche e pratiche previste in materia dalle leggi, dai regolamenti e dagli usi e consuetudini locali.

In particolare, oltre a rispettare le condizioni e le prescrizioni imposte con l'atto di concessione, l'interessato è tenuto:

- a) ad esibire, a richiesta degli addetti comunali, l'atto comunale che autorizza l'occupazione, unitamente alle attestazioni dell'avvenuto pagamento del canone ed eventuali oneri accessori dovuti;
- b) a mantenere in condizione di ordine e pulizia l'area che occupa, anche facendo uso di appositi contenitori per i rifiuti prodotti;
- c) a provvedere, a proprie spese, al ripristino della pavimentazione stradale nel caso in cui dalla occupazione siano derivati danni alla pavimentazione medesima;
- d) a non arrecare disturbo o molestia al pubblico ed intralcio alla circolazione;
- e) ad evitare scarichi e depositi di materiali sull'area pubblica non consentiti.

Il concessionario sottoscrivendo il presente atto dichiara di essere a conoscenza degli obblighi previsti dal Regolamento dei Dehors, approvato con deliberazione di C.C. n. 71 del 10/12/2014 e dal Regolamento per

l'occupazione di suolo pubblico e per l'applicazione del relativo Canone (C. O. S. A. P.), approvato con Deliberazione di Consiglio Comunale n. 44 del 6/8/2015.

L'Amministrazione Comunale può imporre in ogni tempo nuove condizioni.

In caso di revoca della concessione o di scadenza della medesima, il concessionario deve provvedere a proprie spese a ripristinare lo stato dei luoghi con immediatezza e, comunque, entro il termine stabilito dal Servizio Occupazione Suolo. In mancanza, il Comune provvederà addebitando le spese al concessionario.

Il contratto si risolve di diritto nei casi previsti dall'art. 10 del Regolamento per occupazione di suolo pubblico e l'applicazione del relativo canone (COSAP) e in caso di perdita di efficacia della SCIA di somministrazione o di vicinato.

Il Comune, per sopravvenuti motivi di pubblico interesse può modificare, sospendere o revocare in qualsiasi momento il presente provvedimento. L'impossibilità di continuazione dell'occupazione oggetto della concessione, per una causa di forza maggiore oppure da provvedimento o fatto del Comune da diritto al rimborso proporzionale del canone, se già pagato e per il periodo di mancata utilizzazione, secondo le modalità disciplinate dall'articolo 39 del Regolamento Cosap.

Il concessionario può porre termine al rapporto concessorio prima della sua scadenza, con apposita comunicazione di rinuncia all'occupazione indirizzata al Servizio Polizia Amministrativa, con contestuale riconsegna del titolo ed al Servizio tributario competente. In tale caso, per le occupazioni temporanee, resta dovuto l'intero canone determinato in sede di rilascio, mentre per le occupazioni permanenti, resta dovuto l'intero canone previsto per l'anno in cui viene effettuato il recesso.

Il concessionario ha l'obbligo del pagamento anticipato del canone rispetto al ritiro dell'atto concessorio e all'inizio dell'occupazione. Pertanto, il rilascio del presente provvedimento da parte dell'Ufficio Occupazione Suolo Pubblico è subordinato alla determinazione del canone, che verrà comunicato all'indirizzo del concessionario tramite l'applicativo suap. In caso di errore materiale nel calcolo del canone, il concessionario si impegna a versare a conguaglio il dovuto senza sanzioni e/o interessi di mora.

Nei confronti dei soggetti autorizzati che non abbiano correttamente assolto il pagamento del canone, il competente Servizio tributario invia l'avviso di pagamento a mezzo posta elettronica certificata o raccomandata A/R, invitando il soggetto passivo dell'obbligazione ad adempiere al pagamento entro 60 giorni dalla notifica dell'atto, con l'avvertenza che decorso inutilmente il termine, il pagamento sarà intimato mediante ruolo coattivo o ingiunzione di pagamento. Con il medesimo avviso viene irrogata la penale pari al 30% del canone evaso; in caso di pagamento effettuato entro i 60 gg. dalla notifica dell'avviso di pagamento, la penale è ridotta nella misura del 50%. Sono altresì applicati gli interessi come stabiliti all'art.36 del Regolamento Cosap. Prima della notifica dell'avviso di cui sopra, il concessionario che si accorga di non aver tempestivamente versato il canone può regolarizzare spontaneamente i suoi pagamenti con le medesime modalità previste, per i tributi, dall'art.13 del D.Lgs. 472/97 in tema di ravvedimento operoso. Qualora il canone è stato versato con un ritardo inferiore ai 15 giorni, le sanzioni legate al tardivo versamento vengono irrogate in misura ridotta analogamente a quanto disposto, in materia tributaria, dall'art.13 del D.Lgs. 471/97.

L'avvenuto pagamento, anche di una sola rata (nell'ipotesi di pagamento dilazionato), equivale ad accettazione dell'intero canone imposto per la concessione.

Ai sensi dell'art. 38 c. 1 e c. 2, del Regolamento Cosap, il concessionario è informato che:

1. Con deliberazione della Giunta Comunale i termini ordinari di versamento possono essere sospesi o differiti per tutti o per determinate categorie di contribuenti in caso di gravi situazioni, se non diversamente disposto da norme di legge.

2. Su richiesta del contribuente, nelle ipotesi di temporanea situazione di obiettiva difficoltà finanziaria, può essere concessa dal dirigente del competente Servizio tributario, la ripartizione del pagamento delle somme dovute a fronte di avviso di pagamento, ovvero nei casi di ravvedimento di cui all'art.34 comma 3, secondo un piano rateale predisposto dal Servizio tributario competente e firmato per accettazione dal contribuente, che si impegna a versare le somme dovute secondo le indicazioni contenute nel suddetto piano, entro l'ultimo giorno del mese. Sugli importi rateizzati sono dovuti gli interessi previsti dal vigente Regolamento, oltre al rimborso delle spese.

3. La richiesta di dilazione deve essere presentata prima della scadenza utile per il pagamento del debito allegando l'attestazione comprovante l'avvenuto pagamento di un dodicesimo dell'importo complessivamente dovuto. Tale versamento costituisce acquiescenza al provvedimento di accertamento del debito. Il Servizio tributario competente dovrà dare riscontro alla richiesta di rateazione entro 60 giorni dal suo ricevimento.

4. La rateazione non è consentita:

a) quando il richiedente risulta moroso relativamente a precedenti rateazioni o dilazioni;

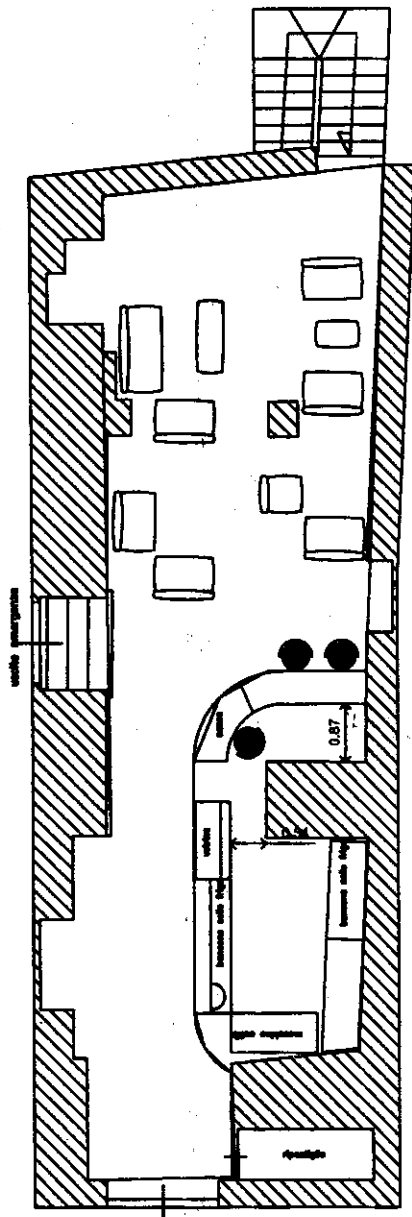

RAMPE
SANMARCELLINO

piano terra

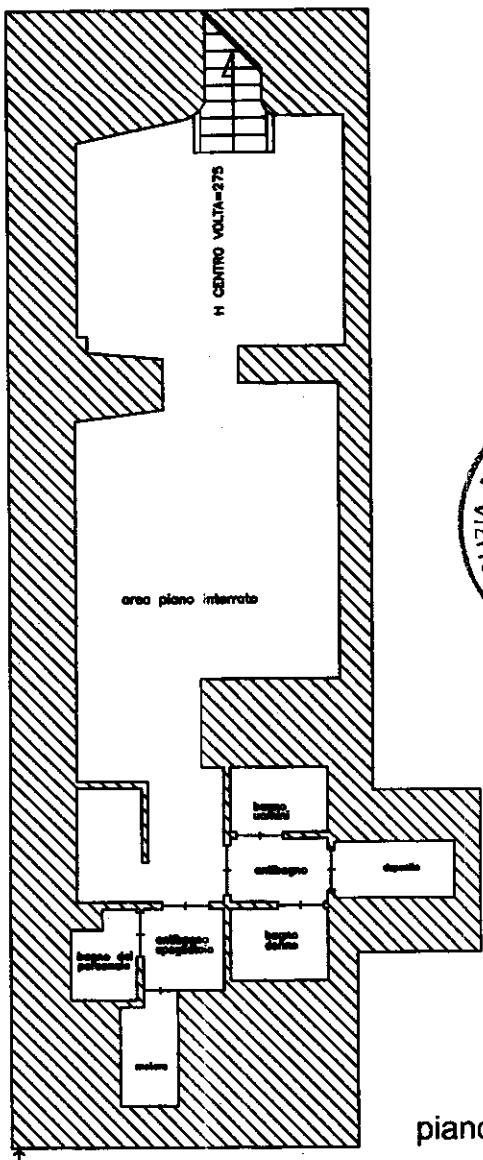

piano interrato

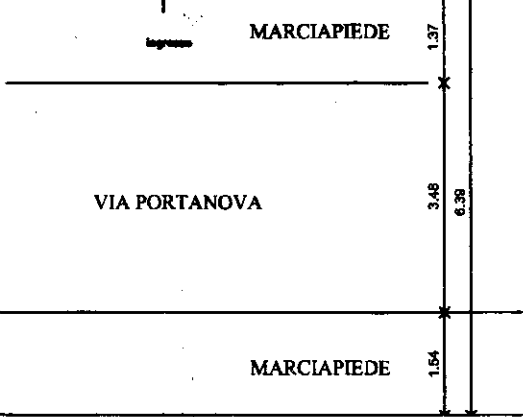

MARCIAPIEDE

VIA PORTANOVA

MARCIAPIEDE

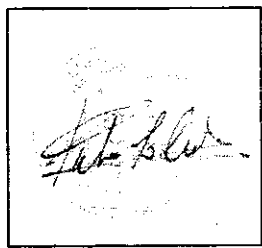

PIANTA STATO DEI LUOGHI
piano terra e piano interrato

pianta
piano terra

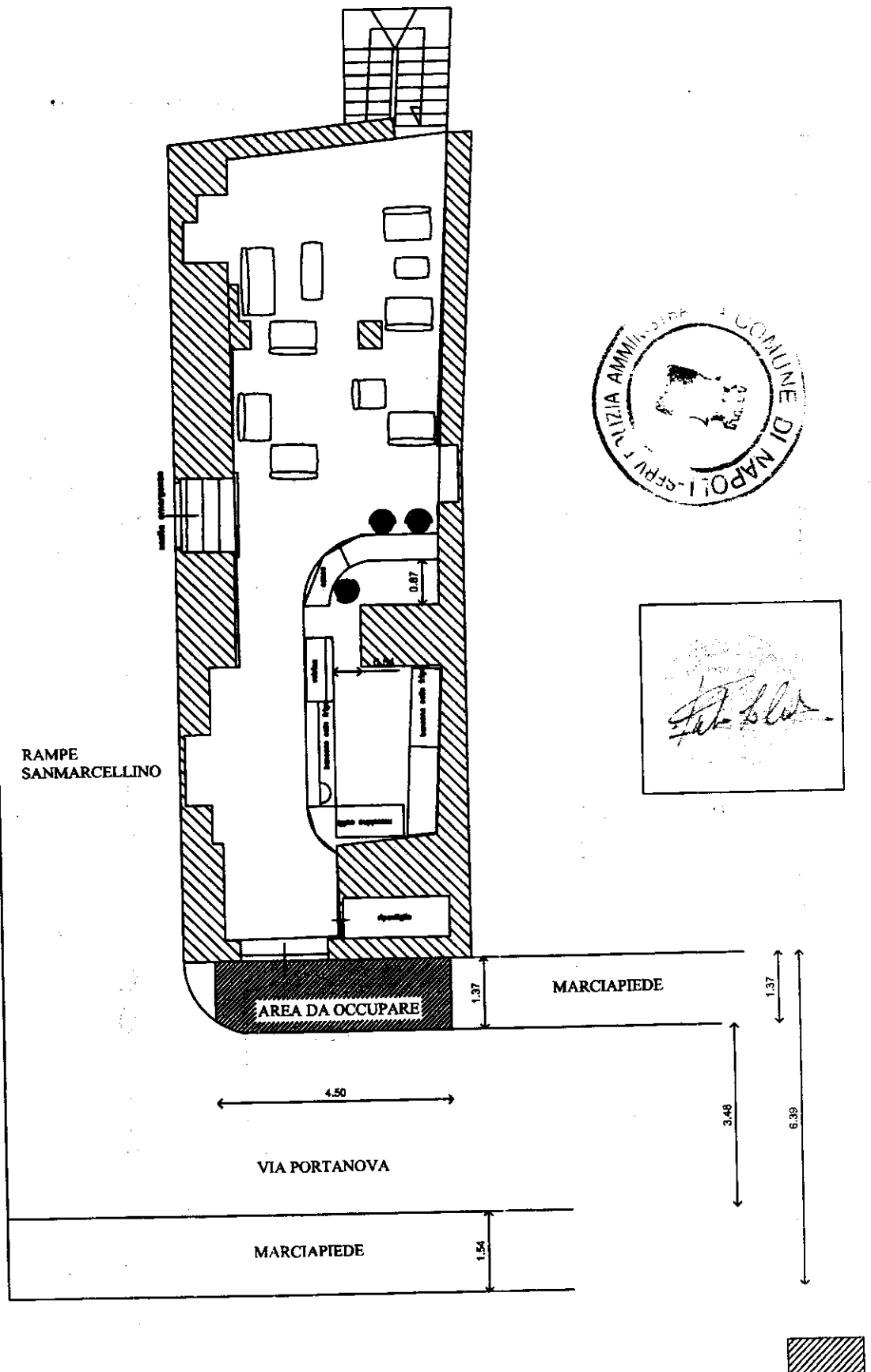

PIANTA PROGETTO
piano terra

AREA DA OCCUPARE = 6,16 mq