



Comune di Napoli
IV Municipalità

1 - RELAZIONE TECNICA E QUADRO ECONOMICO

OGGETTO: Lavori di manutenzione straordinaria di cui al "Programma straordinario stralcio interventi urgenti sul patrimonio scolastico finalizzati alla messa in sicurezza e alla prevenzione e riduzione del rischio connesso alla vulnerabilità degli elementi, anche non strutturali, degli edifici scolastici. Secondo stralcio – Delibera CIPE n. 6 del 20 gennaio 2012 (G.U. n. 88 del 14 aprile 2012), da eseguirsi presso l' I. C. "A. Casanova" sito in piazza Cavour civ. 25. (Cod.Prog. rid: 00612CAM286). C.U.P.: B62J12000400001. Progetto Esecutivo.

COMMITTENTE:

Napoli, 08/04/2015

FUNZ. ING. PAOLO ANGELINO

DR. P.I. GIANFRANCO DONNARUMMA



Municipalità 4

S. Lorenzo · Vicaria

Poggioreale · Zona Industriale

Servizio Attività Tecniche

RELAZIONE TECNICA E QUADRO ECONOMICO

Oggetto: Lavori di manutenzione straordinaria di cui al *"Programma straordinario stralcio interventi urgenti sul patrimonio scolastico finalizzati alla messa in sicurezza e alla prevenzione e riduzione del rischio connesso alla vulnerabilità degli elementi, anche non strutturali, degli edifici scolastici. Secondo stralcio – Delibera CIPE n. 6 del 20 gennaio 2012 (G.U. n. 88 del 14 aprile 2012), da eseguirsi presso l'I.C. "A. Casanova" sito in via Piazza Cavour civ. 25. Progetto Esecutivo.* (Cod. Prog. rid: 00612CAM286). C.U.P.: B62J12000400001.

Nell'ambito del Programma straordinario di cui all'oggetto, il Servizio P.R.M. Edifici Scolastici della Direzione Centrale Welfare e Servizi Educativi, con nota prot. nr. PG/2013/31691 del 14/01/2013 comunicava al Servizio Attività Tecniche della Municipalità 4 che in data 7 gennaio 2013 erano state firmate le Convenzioni tra Ministero delle Infrastrutture e dei Trasporti e Comune di Napoli, relative al finanziamento di diversi interventi a farsi su edifici scolastici di proprietà comunale. La convenzione prevede che il Provveditorato, acquisito il progetto definitivo e previo sopralluogo nella fase istruttoria (*teso accertare la corrispondenza fra le opere di progetto e le necessità evidenziate*), lo esamini con i propri tecnici, rilasciando il relativo parere. Con la stessa nota il Servizio P.R.M. Edifici Scolastici invitava i R.U.P. ad occuparsi della predisposizione dei progetti da trasmettere al Provveditorato per l'esame tecnico, così come disposto dalla stessa Convenzione.

A tal fine il Servizio Attività Tecniche della Municipalità 4 procedeva alla predisposizione degli atti progettuali inerenti al progetto definitivo sulla scorta delle schede per il rilievo della vulnerabilità di elementi non strutturali negli edifici scolastici, compilate dalle stesse Direzioni Didattiche interessate dai finanziamenti, di cui alla *"Intesa Istituzionale sancita dalla Conferenza Unificata del 28 gennaio 2009 ai sensi dell'articolo 8, comma 6 della legge 5 giugno 2003, n. 131 tra il Governo, le Regioni, le province autonome di Trento e Bolzano, le Autonomie locali sugli "indirizzi per prevenire e fronteggiare eventuali situazioni di rischio connesse alla vulnerabilità di elementi anche non strutturali negli edifici scolastici"*.

Considerato, tuttavia, il limite di budget imposto dal finanziamento concesso (€155.580,00) e che parte delle emergenze rilevate in sede di compilazione delle schede (anno 2009) sono state superate anche attraverso interventi di manutenzione ordinaria e straordinaria succedutisi nel tempo, questo Servizio, già in sede di trasmissione al comitato tecnico ha deciso di dare un ordine di priorità rispetto agli interventi previsti dalle schede di cui in parola.



In particolare è stata prevista la sostituzione dei controsoffitti originariamente realizzati con elementi pesanti e fragili e dei corpi illuminanti, con plafoniere ad incasso opportunamente controventate.

Il progetto definitivo è stato trasmesso con nota n. PG/2013/577416 del 18.07.2013 al Provveditorato Interregionale OO.PP. Campania Molise.

Con nota n. 21340 del 09.08.2013 il funzionario incaricato del Provveditorato OO.PP. di Napoli ha richiesto al Responsabile del Procedimento delle integrazioni.

In relazione all'intervento in esame il funzionario incaricato del Provveditorato OO.PP. di Napoli ha svolto presso l'edificio scolastico interessato apposito sopralluogo in data 17.09.2013, rilevando l'effettiva corrispondenza tra le esigenze evidenziate dalle schede di rilevazione vulnerabilità e lo stato dei luoghi.

Con nota n. 2613 del 27.01.2014 il funzionario incaricato del Provveditorato OO.PP. di Napoli sollecitava il R.U.P. del Comune di Napoli all'inoltro della documentazione integrativa.

Con nota PG/2014/314137 del 15.04.2014 è stato trasmesso il progetto rivisitato.

Pertanto, gli interventi previsti nel progetto definitivo erano:

- 1) *Rifacimento dei controsoffitti realizzati con elementi pesanti e fragili al piano rialzato, primo piano, secondo piano e terzo piano;*
- 2) *Sostituzione dei corpi illuminanti al piano rialzato, primo piano, secondo piano e terzo piano;*

il progetto definitivo è costituito dai seguenti elaborati:

- Relazione tecnica e quadro economico;
- Computo metrico estimativo;
- Stima incidenza manodopera;
- elenco prezzi;
- Analisi dei costi della sicurezza;
- Elaborati grafici.

il progetto definitivo rivisitato, dell'importo complessivo pari al finanziamento assentito di € 155.580,00 presentava il seguente quadro economico riepilogativo:

Quadro A Lavori	Importo lavori (di cui € 42.124,36 costo manodopera)		€ 122.742,93	
	Oneri sicurezza estrinseci (non soggetti a ribasso)		€ 974,58	
	Totale A		€ 123.717,51	
Quadro B Somme a disposizione	I.V.A. su Totale A al	10,00%	€ 12.371,75	
	Oneri di discarica (a fattura) IVA inclusa		€ 8.100,00	
	Spese tecniche comprensivi degli oneri riflessi (art. 92 ex D.Lgs. 163/06) pari al 85% dello 2,0% di Tot. A a favore dei dipendenti	€ 2.103,20		
	importo netto		€ 1.698,87	
	oneri riflessi		€ 404,33	
	I.R.A.P.		€ 144,40	
	Oneri per l'Alta Vigilanza (1% totale A)	1,00%	€ 1.237,18	
Quadro B Somme a disposizione	Contributo Autorità		€ 30,00	
	Imprevisti (Incluso Iva)		€ 7.875,96	
	Totale B		€ 31.862,49	
	Totale complessivo		€ 155.580,00	

- per la stima dei lavori erano stati utilizzati n° 5 prezzi desunti dalla vigente tariffa edita dalla regione Campania nell'anno 2010, pubblicata sul Bollettino Ufficiale della Regione Campania, aggiornata all'anno 2011, ovvero aumentati del 3,64% giusta delibera della Giunta Regionale n°508 del 04/10/2011.

Considerato che

- il Comitato Tecnico Amministrativo con voto n. 34 del 14.05.2014, in riferimento al progetto definitivo ha espresso il seguente parere:
 - *CHE gli interventi previsti dal progetto affrontano solo problematiche ritenute prioritarie, e quindi non estese alla totalità del complesso scolastico. Pertanto appare necessario prevedere un costante monitoraggio della struttura, al fine di poter intervenire prontamente in caso di accertata necessità;*
 - *CHE gli interventi previsti sono compatibili con quanto rilevato nelle schede di rilevazione vulnerabilità e di sopralluogo, e risultano comunque conformi a quanto prescritto dalla circolare applicativa relativa agli interventi per l'eliminazione dei rischi connessi alla vulnerabilità degli elementi anche non strutturali;*
 - *CHE, il progetto risulta completo di tutti gli elaborati grafici descrittivi previsti dalla vigente normativa per il livello di progettazione proposta;*
 - *CHE i prezzi applicati utilizzati sono desunti dalla Tariffa Regione Campania 2010 (aggiornata all'anno 2011 con l'incremento del 3,64%), sono da ritenersi congrui. Tuttavia, in fase di redazione del progetto esecutivo, e comunque prima dell'appalto dei lavori, si dovrà procedere, all'adeguamento*

degli stessi alla Tariffa vigente;

- *CHE, in fase di redazione del progetto esecutivo bisognerà procedere ad adeguare il progetto alle direttive contenute nel c.d. “decreto del fare”;*

Tutto quanto premesso e considerato

IL COMITATO TECNICO AMMINISTRATIVO

ALL'UNANIMITA' ESPRIME PARERE FAVOREVOLE

All'approvazione in linea tecnica ed economica del progetto definitivo dei lavori di messa in sicurezza, per la prevenzione e la riduzione del rischio connesso alla vulnerabilità degli elementi non strutturali dell'edificio scolastico I.C. “A. Casanova” - sito in piazza Cavour civ. 25 (Napoli), nell'importo complessivo di € 155.580,00, con le osservazioni, prescrizioni e raccomandazioni di cui ai precedenti “considerato”, la cui verifica di ottemperanza è demandata al Responsabile Unico del Procedimento.”

- *della nota PG/192860 del 03.03.2015 del Servizio Progettazione, Realizzazione e Manutenzione edifici Scolastici, nella quale si legge: “vista la nota prot. n° 0013578 del 13 agosto 2014, del Ministero delle Infrastrutture e dei Trasporti, che trasmetteva lo schema di convenzione e gli estremi del decreto di approvazione, con la quale veniva assegnato al Comune di Napoli il finanziamento di € 155.580,00 per la realizzazione del progetto di cui in oggetto relativo al I.C. “Casanova” codice intervento 00612CAM286 – CUP B62J12000400001, si comunica il **capitolo di spesa n° 255146, art. 37, bilancio 2014** per quanto di propria competenza, ai fini di adottare tutti gli atti consequenziali per l'intervento di che trattasi.”*
- *il S.A.T. della Municipalità 4 ha predisposto il progetto esecutivo aggiornando i prezzi alla tariffa regione Campania 2013 ed aumentano l'aliquota iva al 22%. Tale aggiornamento, considerando il limite imposto dal finanziamento, è stato possibile solo a fronte di una riduzione delle lavorazioni o più precisamente delle relative quantità. La documentazione della progettazione esecutiva è costituita dai seguenti elaborati*
 - 1) *Relazione Tecnica e Quadro Economico;*
 - 2) *Tavola grafica unica;*
 - 3) *Computo metrico estimativo dell'intervento;*
 - 4) *Stima Incidenza Manodopera;*
 - 5) *Computo metrico estimativo oneri della sicurezza;*
 - 6) *Elenco prezzi;*
 - 7) *Capitolato Speciale d'appalto;*
 - 8) *Piano di Sicurezza e coordinamento;*
 - 9) *Cronoprogramma;*
 - 10) *Verbale validazione progetto esecutivo.*

Dal progetto esecutivo risulta un importo lavori pari ad € 118.643,91 oltre ad €974,58 per oneri di sicurezza estrinseci non soggetti a ribasso d'asta. Il costo complessivo dell'intervento è pari ad € 155.580,00 così come si evince dal seguente quadro economico:

Quadro A Lavori	Importo lavori (di cui € 38.599,86 costo manodopera)	€	118.643,91	
	Oneri sicurezza estrinseci (non soggetti a ribasso)	€	974,58	
	Totale A	€	119.618,49	
Quadro B Somme a disposizione	I.V.A. su Totale A al	22,00%	€ 26.316,07	
	Rimborsi a fattura incluso oneri di discarica (IVA inclusa)		€ 6.246,12	
	Spese tecniche comprensivi degli oneri riflessi (art. 93 ex D.Lgs. 163/06) pari al 85% dello 2,0% di Tot. A a favore dei dipendenti	€ 2.033,51		
	importo netto		€ 1.642,58	
	oneri riflessi		€ 390,93	
	I.R.A.P.		€ 139,62	
	Oneri per l'Alta Vigilanza (1% totale A)	1,00%	€ 1.196,18	
	Contributo Autorità		€ 30,00	
	Totale B		€ 35.961,51	
Totale complessivo			€ 155.580,00	

I Progettisti
Dr. P.I. Gianfranco DONNARUMMA
funz. ing. Paolo ANGELINO

Il R.U.P.
funz. ing. Arnaldo STELLA

IL DIRIGENTE
Avv. Luigi TREMATERRA

1	2	3	4	5	6	7	8	9	10	11	12	13	14	15	16	17	18	19	20	21	22	23	24	25	26	27	28	29	30	31	32	33	34	35	36	37	38	39	40	41	42	43	44	45	46	47	48	49	50	51	52	53	54	55	56	57	58	59	60	61	62	63	64	65	66	67	68	69	70	71	72	73	74	75	76	77	78	79	80	81	82	83	84	85	86	87	88	89	90	91	92	93	94	95	96	97	98	99	100
---	---	---	---	---	---	---	---	---	----	----	----	----	----	----	----	----	----	----	----	----	----	----	----	----	----	----	----	----	----	----	----	----	----	----	----	----	----	----	----	----	----	----	----	----	----	----	----	----	----	----	----	----	----	----	----	----	----	----	----	----	----	----	----	----	----	----	----	----	----	----	----	----	----	----	----	----	----	----	----	----	----	----	----	----	----	----	----	----	----	----	----	----	----	----	----	----	----	----	-----

Istituto Comprensivo Statale
 "Alfonso Casanova"
 Piazza Cavour n° 25
TAVOLA DI PROGETTO
(Delibera CPT n. 6/2012)

Progettista:
 IRI Tec. Gianfranco DONNARUMMA
 Rilascio:
 Prof. Ing. Angelo STELLA

data del rilievo: giugno 2012
 Servizio Attività Tecnica

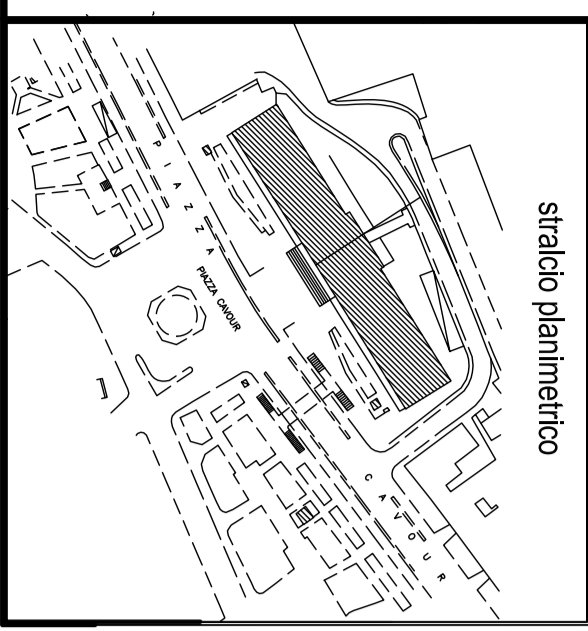

PIAZZA CAVOUR

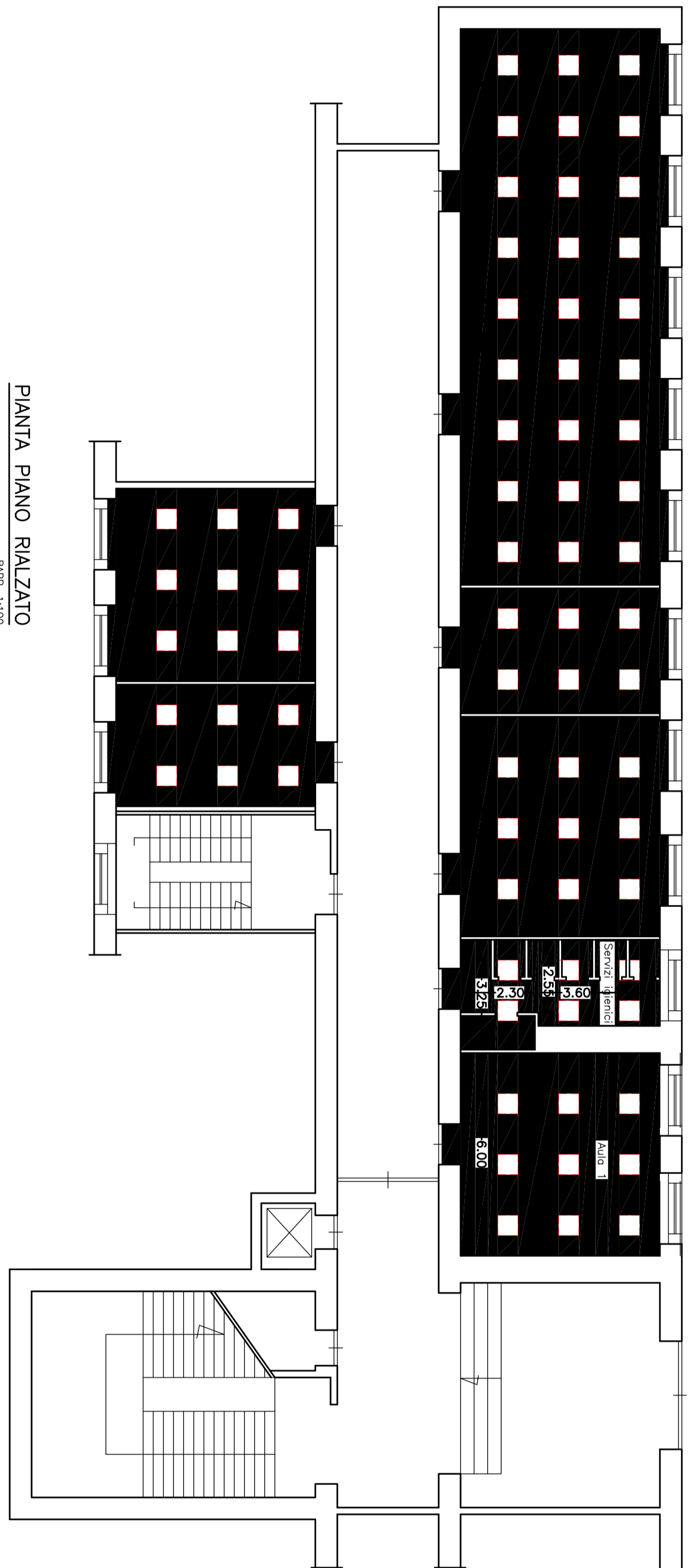

PIANTA PIANO RIALZATO
SCALE: 1:100

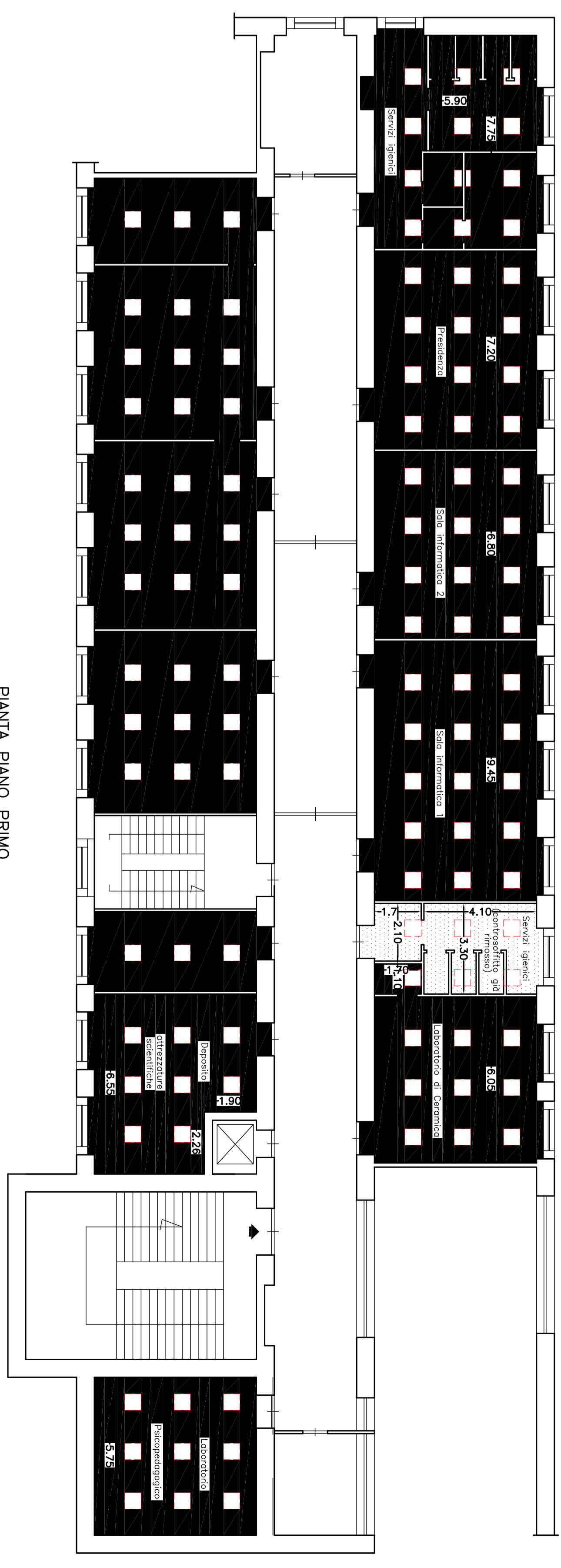

PIANTA PIANO PRIMO
SCALE: 1:100

LEGENDA

- NUOVI CORPI UMANI
- NUOVI COMPARTIMENTI PRIMO SOSTITUZIONE ESISTENTI
- AREA DI NON INTERVENTO
- NUOVI COMPARTIMENTI

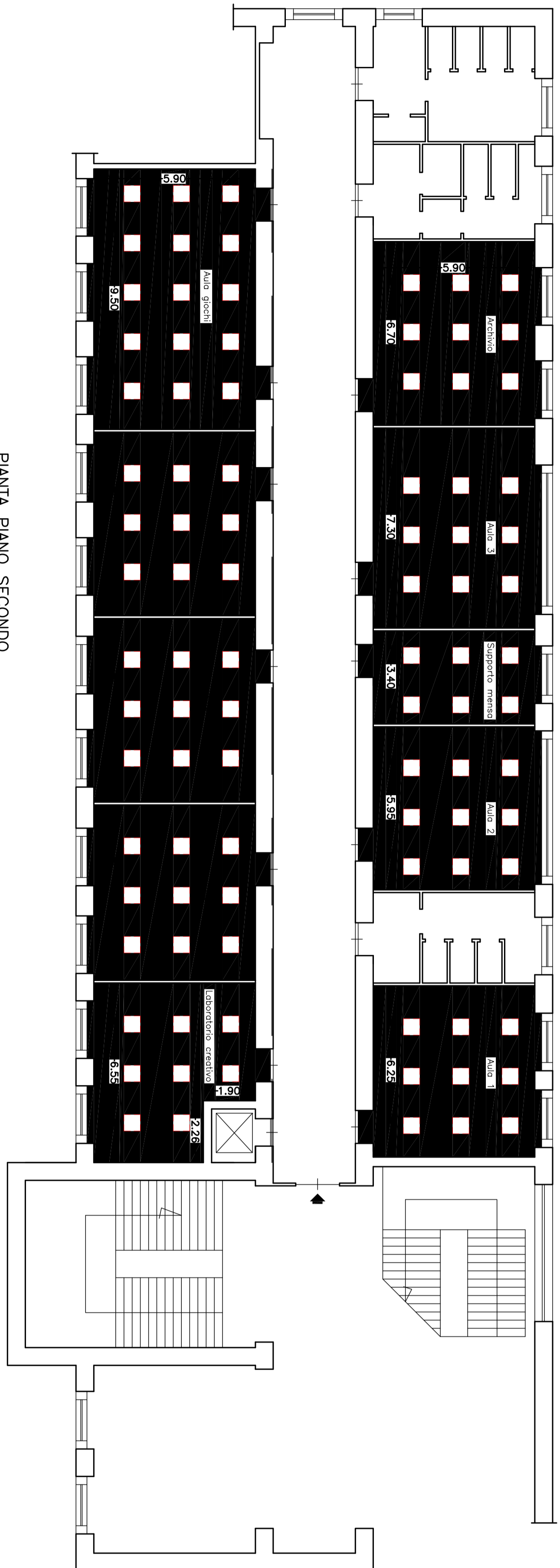

PIANTA PIANO SECONDO
SCALE: 1:100

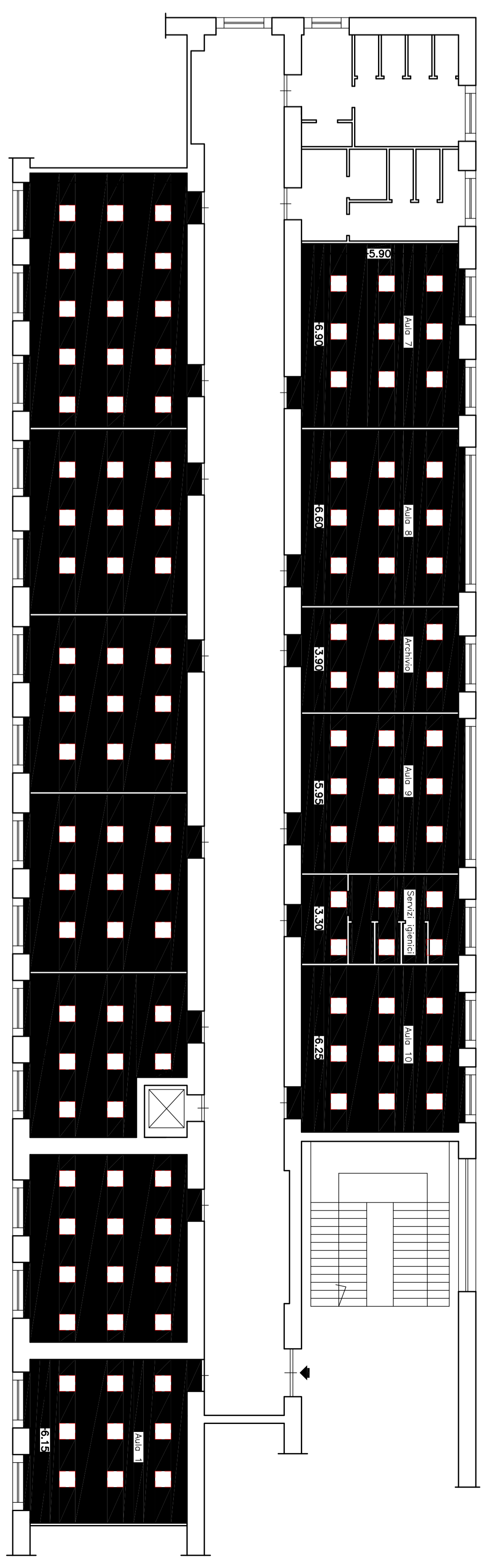

PIANTA PIANO TERZO
SCALE: 1:100



Comune di Napoli
IV Municipalità

pag. 1

3 - COMPUTO METRICO ESTIMATIVO DELL'INTERVENTO

OGGETTO: Lavori di manutenzione straordinaria di cui al "Programma straordinario stralcio interventi urgenti sul patrimonio scolastico finalizzati alla messa in sicurezza e alla prevenzione e riduzione del rischio connesso alla vulnerabilità degli elementi, anche non strutturali. degli edifici scolastici. Secondo stralcio – Delibera CIPE n. 6 del 20 gennaio 2012 (G.U. n. 88 del 14 aprile 2012), da eseguirsi presso l' I. C. "A. Casanova" sito in piazza Cavour civ. 25. (Cod.Prog. rid: 00612CAM286). C.U.P.: B62J12000400001. Progetto Esecutivo.

COMMITTENTE:

Napoli, 08/04/2015

FUNZ. ING. PAOLO ANGELINO

DR. P.I. GIANFRANCO DONNARUMMA

Num.Ord. TARIFFA	DESIGNAZIONE DEI LAVORI	unità di misura	DIMENSIONI				Quantità	IMPORTI	
			par.ug.	lung.	larg.	H/peso		unitario	TOTALE
	R I P O R T O								
	<u>LAVORI A MISURA</u>								
1 R.02.080.010 .b	Demolizione di controsoffitti in genere, sia orizzontali che centinati, completi di struttura portante, compresi ogni onere e magistero per dare il lavoro a perfetta regola d'arte, escluso il trasporto a discarica Controsoffitti in lastre di gesso Demolizioni controsoffitti Piano Rialzato Aula 1 Servizi igienici Aula 2 Aula 3 Sala polifunzionale - Teatro Aula 4 Aula 5			6,00 2,55 3,25 6,50 3,70 16,45 5,70 3,75	5,900 3,600 2,300 5,900 5,900 5,900 5,900 5,900	35,40 9,18 7,48 38,35 21,83 97,06 33,63 22,13			
	Parziale...	mq				265,06			
	Piano Primo Laboratorio di Ceramica Sala informatica 1 Sala informatica 2 Presidenza Servizi igienici Bibliotecario Servizi Amministrativi 1 Servizi Amministrativi 2 Laboratorio multimediale Spogliatoio personale ausiliario Deposito attrezzature scientifiche a detrarre vano ascensore Laboratorio Psicopedagogico		6,05 1,10 9,45 6,80 7,20 7,75 3,10 6,30 6,80 6,60 2,90 6,55 2,26 5,75	5,900 1,700 5,900 5,900 5,900 5,900 5,900 5,900 5,900 5,900 5,900 5,900 1,900 5,900	35,70 1,87 55,76 40,12 42,48 45,73 18,29 37,17 40,12 38,94 17,11 38,65 -4,29 33,93				
	Parziale...	mq				441,58			
	Piano Secondo Aula 1 Aula 2 Supporto mensa Aula 3 Archivio Aula giochi Aula 4 Aula 5 Aula 6 Laboratorio creativo a detrarre vano ascensore		6,25 5,95 3,40 7,30 6,70 9,50 6,70 6,70 6,40 6,55 2,26	5,900 5,900 5,900 5,900 5,900 5,900 5,900 5,900 5,900 5,900 1,900	36,88 35,11 20,06 43,07 39,53 56,05 39,53 39,53 37,76 38,65 -4,29				
	Parziale...	mq				381,88			
	Piano Terzo Aula 1 Aula 2 Aula 3 a detrarre vano ascensore Aula 4 Aula 5 Aula 6 Aula sostegno disabili Aula 7 Aula 8 Archivio Aula 9 Servizi igienici Aula 10		6,15 7,05 6,15 2,26 6,65 6,60 6,90 9,55 6,90 6,60 3,90 5,95 3,30 6,25	5,900 5,900 5,900 1,900 5,900 5,900 5,900 5,900 5,900 5,900 5,900 5,900 5,900 5,900	36,29 41,60 36,29 -4,29 39,24 38,94 40,71 56,35 40,71 38,94 23,01 35,11 19,47 36,88				
	A R I P O R T A R E					1'567,77			

Num.Ord. TARIFFA	DESIGNAZIONE DEI LAVORI	unità di misura	DIMENSIONI				Quantità	IMPORTI	
			par.ug.	lung.	larg.	H/peso		unitario	TOTALE
	R I P O R T O						1'567,77		
	Parziale...	mq					479,25		
	Sommano positivi...	mq					1'580,64		
	Sommano negativi...	mq					-12,87		
	SOMMANO...	mq					1'567,77	5,05	7'917,24
2 R.02.065.020 .a	Trasporto a discarica autorizzata controllata di materiali di risulta, provenienti da movimenti terra eseguiti anche a mano o in zone disagiate, con autocarro di portata fino a 50 q, compresi carico, anche a mano, viaggio, scarico, spandimento del materiale ed esclusi gli oneri di discarica autorizzata Trasporto a discarica autorizzata controllata di materiali di risulta Vedi voce n° 1 [mq 1 567.77]					0,050	78,39		
	SOMMANO...	mc					78,39	30,05	2'355,62
3 E.17.040.020 .b	Controsoffitto realizzato con pannelli di fibre minerali componibili biosolubili, finitura decorata con perforazioni e fessurazioni a 360°, spessore 15 mm, ignifughi di classe 1 REI 120, appoggiati su struttura antisganciamento ed antisismica, compresa, in acciaio zincato preverniciato composta da profili portanti e profili intermedi a T fissati alla struttura muraria tramite pendinatura regolabile, inclusi profili intermedi e perimetrali con struttura metallica seminascosta, REI 120 pannelli 600x600 mm realizzazione nuovi controsoffitti Vedi voce n° 1 [mq 1 567.77] Piano primo Servizi igienici antibagno						1'567,77		
				3,30	4,100		13,53		
				2,10	1,700		3,57		
	SOMMANO...	m²					1'584,87	29,11	46'135,57
4 L.03.100.010 .c	Plafoniera da incasso montata in controsoffitto con moduli da 300 mm o multipli di 300 mm, con corpo in lamiera zincata verniciata, cablata e rifasata, grado di protezione IP 40, attacco per lampade fluorescenti, completa di reattore standard e di tutti gli accessori di finitura e collegamento elettrico con schermo in lamiera d'acciaio bianco con lamelle longitudinali e trasversali 4x18 W Piano Rialzato Aula 1 Servizi igienici Aula 2 Aula 3 Sala polifunzionale -Teatro Aula 4 Aula 5						9,00 6,00 9,00 6,00 27,00 9,00 6,00		
	Parziale...	cad					72,00		
	Piano Primo Laboratorio di ceramica Sala informatica 1 Sala informatica 2 Presidenza Servizi igienici Bibliotecario Servizi Amministrativi 1 Servizi Amministrativi 2 Laboratorio multimediale Spogliatoio personale ausiliario						9,00 15,00 12,00 12,00 12,00 3,00 9,00 9,00 9,00 3,00		
	A R I P O R T A R E						165,00		56'408,43

Num.Ord. TARIFFA	DESIGNAZIONE DEI LAVORI	unità di misura	DIMENSIONI				Quantità	IMPORTI	
			par.ug.	lung.	larg.	H/peso		unitario	TOTALE
	R I P O R T O						165,00		56'408,43
	Deposito attrezzature scientifiche						8,00		
	Laboratorio psicopedagogico						9,00		
	Parziale...	cad					110,00		
	Piano Secondo								
	Aula 1						9,00		
	Aula 2						9,00		
	Supporto mensa						6,00		
	Aula 3						9,00		
	Archivio						9,00		
	Aula giochi						15,00		
	Aula 4						9,00		
	Aula 5						9,00		
	Aula 6						9,00		
	Laboratorio creativo						8,00		
	Parziale...	cad					92,00		
	Piano Terzo								
	Aula 1						9,00		
	Aula 2						12,00		
	Aula 3						8,00		
	Aula 4						9,00		
	Aula 5						9,00		
	Aula 6						9,00		
	Aula sostegno disabili						15,00		
	Aula 7						9,00		
	Aula 8						9,00		
	Archivio						6,00		
	Aula 9						9,00		
	Servizi igienici						6,00		
	Aula 10						9,00		
	Parziale...	cad					119,00		
	SOMMANO...	cad					393,00	158,36	62'235,48
	Parziale LAVORI A MISURA euro								118'643,91
	T O T A L E euro								118'643,91
	Napoli, 08/04/2015								
	Il Progettista Funz. Ing. Paolo Angelino								
	Il Progettista Dr. P.I. Gianfranco Donnarumma								

	A R I P O R T A R E								



Comune di Napoli
IV Municipalità

pag. 1

4 - STIMA INCIDENZA MANODOPERA

OGGETTO: Lavori di manutenzione straordinaria di cui al "Programma straordinario stralcio interventi urgenti sul patrimonio scolastico finalizzati alla messa in sicurezza e alla prevenzione e riduzione del rischio connesso alla vulnerabilità degli elementi, anche non strutturali. degli edifici scolastici. Secondo stralcio – Delibera CIPE n. 6 del 20 gennaio 2012 (G.U. n. 88 del 14 aprile 2012), da eseguirsi presso l' I. C. "A. Casanova" sito in piazza Cavour civ. 25. (Cod.Prog. rid: 00612CAM286). C.U.P.: B62J12000400001. Progetto Esecutivo.

COMMITTENTE:

Napoli, 08/04/2015

FUNZ. ING. PAOLO ANGELINO

DR. P.I. GIANFRANCO DONNARUMMA



Comune di Napoli
IV Municipalità

pag. 1

5 - COMPUTO METRICO ESTIMATIVO ONERI DELLA SICUREZZA

OGGETTO: Lavori di manutenzione straordinaria di cui al "Programma straordinario stralcio interventi urgenti sul patrimonio scolastico finalizzati alla messa in sicurezza e alla prevenzione e riduzione del rischio connesso alla vulnerabilità degli elementi, anche non strutturali. degli edifici scolastici. Secondo stralcio – Delibera CIPE n. 6 del 20 gennaio 2012 (G.U. n. 88 del 14 aprile 2012), da eseguirsi presso l' I. C. "A. Casanova" sito in piazza Cavour civ. 25. (Cod.Prog. rid: 00612CAM286). C.U.P.: B62J12000400001. Progetto Esecutivo.

COMMITTENTE:

Napoli, 08/04/2015

**IL COORDINATORE ALLA PROGETTAZIONE
DR. GIANFRANCO DONNARUMMA**

Num.Ord. TARIFFA	DESIGNAZIONE DEI LAVORI	unità di misura	DIMENSIONI				Quantità	IMPORTI	
			par.ug.	lung.	larg.	H/peso		unitario	TOTALE
	R I P O R T O								
	<u>LAVORI A MISURA</u>								
1 S.01.030.010 .k	Fornitura di estintore a polvere, omologato secondo DM del 20/12/82, con valvola a pulsante, valvola di sicurezza a molla e manometro di indicazione di carica e sistema di controllo della pressione tramite valvola di non ritorno Da 6 kg, classe 34A 233BC piano rialzato piano primo piano secondo piano terzo					3,00 3,00 3,00 3,00			
	SOMMANO...	cad				12,00	52,33	627,96	
2 S.04.010.010 .c	Cartelli di divieto, conformi al DLgs 493/96, attuazione della direttiva 92/58 CEE e simbologia a norme UNI in lamiera di alluminio, con pellicola adesiva rifrangente grandangolare Sfondo bianco 333 x 333 mm visibilità 12 m piano rialzato piano primo piano secondo piano terzo					2,00 2,00 2,00 2,00			
	SOMMANO...	cad				8,00	10,99	87,92	
3 S.04.010.020 .e	Cartelli di pericolo, conformi al DLgs 493/96, attuazione della direttiva 92/58 CEE e simbologia a norme UNI in lamiera di alluminio, con pellicola adesiva rifrangente grandangolare Sfondo giallo 333 x 500 mm visibilità 10 m piano rialzato piano primo piano secondo piano terzo					2,00 2,00 2,00 2,00			
	SOMMANO...	cad				8,00	13,66	109,28	
4 S.04.010.030 .c	Cartelli di obbligo, conformi al DLgs 493/96, attuazione della direttiva 92/58 CEE e simbologia a norme UNI in lamiera di alluminio, con pellicola adesiva rifrangente grandangolare Sfondo bianco 333 x 333 mm visibilità 12 m piano rialzato piano primo piano secondo piano terzo					2,00 2,00 2,00 2,00			
	SOMMANO...	cad				8,00	10,47	83,76	
5 S.02.020.010 .a	Monoblocco prefabbricato per bagni, costituito da struttura in acciaio zincato a caldo e pannelli di tamponatura. Pareti in pannelli sandwich non inferiore a mm 40, con due lamiere d'acciaio zincate e preverniciate da 5/10 con poliuretano espanso autoestinguente, pavimenti in lastre di legno truciolare idrofugo rivestito in pvc, serramenti in alluminio anodizzato, impianto elettrico canalizzato rispondente alla L 46/90, interruttore generale magnetotermico differenziale, tubazioni e scatole in materiale termoplastico autoestinguente con vasoi, finestrino a wasistas e lavabo, completo di rubinetterie e scaldia acqua, su basamento preddisposto. Montaggio e nolo per il 1° mese da cm								
	A R I P O R T A R E								908,92

Num.Ord. TARIFFA	INDICAZIONE DEI LAVORI E DELLE SOMMINISTRAZIONI	unità di misura	Quantità	I M P O R T I		COSTO Manodopera	incid. %
				unitario	TOTALE		
R I P O R T O							
	<u>LAVORI A MISURA</u>						
1 E.17.040.020 .b	Controsoffitto realizzato con pannelli di fibre minerali componibili biosolubili, finitura decorata con perforazioni e fessurazioni a 360°, spessore 15 mm, ignifughi di classe 1 REI 120, appoggiati su struttura antiganciamento ed antisismica, compresa, in acciaio zincato preverniciato composta da profili portanti e profili intermedi a T fissati alla struttura muraria tramite pendinatura regolabile, inclusi profili intermedi e perimetrali con struttura metallica seminasosta, REI 120 pannelli 600x600 mm	m²	1'584,87	29,11	46'135,57	11'792,25	25,560
	SOMMANO...						
2 L.03.100.010 .c	Plafoniera da incasso montata in controsoffitto con moduli da 300 mm o multipli di 300 mm, con corpo in lamiera zincata verniciata, cablata e rifasata, grado di protezione IP 40, attacco per lampade fluorescenti, completa di reattore standard e di tutti gli accessori di finitura e collegamento elettrico con schermo in lamiera d'acciaio bianco con lamelle longitudinali e trasversali 4x18 W	cad	393,00	158,36	62'235,48	20'058,50	32,230
	SOMMANO...						
3 R.02.065.020 .a	Trasporto a discarica autorizzata controllata di materiali di risulta, provenienti da movimenti terra eseguiti anche a mano o in zone disagiate, con autocarro di portata fino a 50 q, compresi carico, anche a mano, viaggio, scarico, spandimento del materiale ed esclusi gli oneri di discarica autorizzata Trasporto a discarica autorizzata controllata di materiali di risulta	mc	78,39	30,05	2'355,62	498,45	21,160
	SOMMANO...						
4 R.02.080.010 .b	Demolizione di controsoffitti in genere, sia orizzontali che centinati, completi di struttura portante, compresi ogni onere e magistero per dare il lavoro a perfetta regola d'arte, escluso il trasporto a discarica Controsoffitti in lastre di gesso	mq	1'567,77	5,05	7'917,24	6'250,66	78,950
	SOMMANO...						
	Parziale LAVORI A MISURA euro				118'643,91	38'599,86	32,534
	T O T A L E euro				118'643,91	38'599,86	32,534
	Napoli, 08/04/2015						
	Il Progettista Funz. Ing. Paolo Angelino						
	Il Progettista Dr. P.I. Gianfranco Donnarumma						
	----- -----						
	A R I P O R T A R E						

COMMITTENTE:



Comune di Napoli
IV Municipalità

pag. 1

6 - ELENCO PREZZI

OGGETTO: Lavori di manutenzione straordinaria di cui al "Programma straordinario stralcio interventi urgenti sul patrimonio scolastico finalizzati alla messa in sicurezza e alla prevenzione e riduzione del rischio connesso alla vulnerabilità degli elementi, anche non strutturali. degli edifici scolastici. Secondo stralcio – Delibera CIPE n. 6 del 20 gennaio 2012 (G.U. n. 88 del 14 aprile 2012), da eseguirsi presso l' I. C. "A. Casanova" sito in piazza Cavour civ. 25. (Cod.Prog. rid: 00612CAM286). C.U.P.: B62J12000400001. Progetto Esecutivo.

COMMITTENTE:

Napoli, 08/04/2015

FUNZ. ING. PAOLO ANGELINO

DR. P.I. GIANFRANCO DONNARUMMA



Municipalità 4

S.Lorenzo - Vicaria

Poggioreale-Zona Industriale

Servizio Attività Tecniche

CAPITOLATO SPECIALE DI APPALTO

“Lavori di manutenzione straordinaria di cui al "Programma straordinario stralcio interventi urgenti sul patrimonio scolastico finalizzati alla messa in sicurezza e alla prevenzione e riduzione del rischio connesso alla vulnerabilità degli elementi, anche non strutturali degli edifici scolastici. Secondo stralcio – Delibera CIPE n. 6 del 20 gennaio 2012 (G.U. n. 88 del 14 aprile 2012), da eseguirsi presso l'I.C. "A. Casanova" piazza Cavour civ. 25 – (Cod. Prog. rid: 00612CAM286).

Importo complessivo pari ad € 155.580,00.

C.U.P.: B62J12000400001.

COMMITTENTE: Comune di Napoli

Municipalità 4 S. Lorenzo-Vicaria-Poggioreale-Zona Industriale

Servizio Attività Tecniche

I progettisti	Il Responsabile Unico del Procedimento
Funz. Ing. Paolo ANGELINO Dott. Gianfranco DONNARUMMA	Funz. ing. Arnaldo STELLA

PARTE PRIMA

- DEFINIZIONE TECNICA ED ECONOMICA DEI LAVORI

CAPO I

OGGETTO DELL'APPALTO E TERMINI CONTRATTUALI

Art. 1 - Oggetto dell'appalto

L'appalto ha per oggetto i lavori di *"manutenzione straordinaria di cui al "Programma straordinario stralcio interventi urgenti sul patrimonio scolastico finalizzati alla messa in sicurezza e alla prevenzione e riduzione del rischio connesso alla vulnerabilità degli elementi, anche non strutturali degli edifici scolastici. Secondo stralcio – Delibera CIPE n. 6 del 20 gennaio 2012 (G.U. n. 88 del 14 aprile 2012), da eseguirsi presso l'I.C. "A. Casanova" piazza Cavour civ. 25. C.U.P.: B62J12000400001.*

Importo complessivo del finanziamento pari ad € **155.580,00**.

Il tutto come meglio specificato nella relazione e negli elaborati di progetto.

L'impresa dovrà di volta in volta sviluppare un programma dei lavori che garantisca sempre e comunque lo svolgimento in sicurezza delle attività didattiche, in relazione alle quali dovrà adottare tutti gli accorgimenti atti ad evitare danni a persone e a cose, sia all'interno dell'edificio che negli spazi esterni.

Se per esigenze scolastiche dovesse verificarsi una frammentazione dell'attività lavorativa, l'Appaltatore non avrà nulla a pretendere atteso che il tempo stabilito per l'esecuzione dei lavori tiene conto di detta peculiarità.

Il contenuto dei documenti di progetto deve essere ritenuto esplicativo al fine di consentire all'Appaltatore di valutare l'oggetto dei lavori ed in nessun caso limitativo per quanto riguarda lo scopo del lavoro. Deve pertanto intendersi compreso nell'Appalto anche quanto non espressamente indicato ma comunque necessario per la realizzazione delle diverse opere. Le opere saranno eseguite a perfetta regola d'arte, saranno finite in ogni parte e dovranno risultare atte allo scopo cui sono destinate, scopo del quale l'Appaltatore dichiara di essere a perfetta conoscenza.

Fanno parte dell'Appalto anche eventuali varianti, modifiche e aggiunte a quanto previsto nei documenti sopra citati che potranno essere richiesti all'Appaltatore in corso d'opera per mezzo di altri disegni complementari ed integrativi o per mezzo di istruzioni espresse sia dal Direttore dei Lavori che dalla Stazione Appaltante.

Fanno inoltre parte dell'Appalto il coordinamento delle procedure esecutive e la fornitura degli apprestamenti e delle attrezzature atti a garantire, durante le fasi lavorative, la conformità a tutte le norme di prevenzione degli infortuni e di tutela della salute dei lavoratori, nel rispetto dell'art. 15 – Misure generali di tutela – del d.lgs. 81/08 e dei documenti allegati.

Ove il richiamo nel presente Capitolato Speciale fosse indirizzato a Norme ritirate/abrogate e/o sostituite e/o modificate e integrate, la relativa valenza dovrà ritenersi riferita alla Norma sostitutiva e/o alle successive modifiche ed integrazioni e ciò salvo diversa specifica indicazione.

Art. 2 - Forma e Principali Dimensioni delle Opere - Importo Complessivo dell'appalto

L'aggiudicazione dell'appalto, ai sensi degli artt. 55 e 82, c. 2, punto a) del D.Lgs. 163/2006 e s.m.i., sarà effettuata mediante procedura aperta con il criterio del prezzo più basso, inferiore a quello posto a base di gara, determinato mediante ribasso sull'elenco prezzi.

La stazione appaltante procederà all'esclusione delle offerte anomale di cui all'art. 122 comma 9 del D.Lgs. 163/2006 e dell'art. 253 comma 20 bis del D. Lgs. 163/2006.

Il contratto sarà stipulato a misura.

L'importo dei lavori posto a base di gara ammonta a € **123.717,51**.

Gli oneri della sicurezza non soggetti a ribasso d'asta sono riportati nell'allegato stima incidenza sicurezza ed ammontano ad € **974,58**.

L'importo soggetto a ribasso d'asta è perciò pari ad € 122.742,93.

I documenti progettuali allegati debbono ritenersi come atti ad individuare la consistenza qualitativa e quantitativa delle varie specie di opere comprese nell'Appalto.

L'onere di eseguire i necessari computi e calcoli ai fini della formulazione dell'offerta rientra interamente nella responsabilità dell'impresa concorrente.

L'impresa aggiudicataria dovrà attenersi, senza effettuare alcun cambiamento e/o aggiunta, alle prescrizioni delle varie categorie di lavoro contenute negli elaborati progettuali e nel capitolato.

La Stazione Appaltante si riserva la insindacabile facoltà di introdurre, in corso d'opera, quelle varianti che riterrà opportune nell'interesse della buona riuscita e dell'economia dei lavori, senza che l'Appaltatore possa trarne motivi per avanzare pretese di compensi aggiuntivi ed indennizzi, di qualsiasi natura e specie, non stabilite nel D.P.R. 207/210 in vigore all'atto della stipula del contratto e nel presente Capitolato Speciale.

Nel caso in cui la Stazione Appaltante, tramite la Direzione dei Lavori, ritenesse di dover introdurre modifiche o varianti in corso d'opera, ferme restando le disposizioni di cui all'art. 132 del D.Lgs. 12 aprile 2006 n. 163, le stesse verranno concordate e successivamente liquidate sulla base di una nuova perizia, eventualmente redatta e approvata in base a nuovi prezzi concordati mediante apposito verbale. In tal caso si applicherà la disciplina del D.P.R. 207/2010.

Se l'Appaltatore non accetta i nuovi prezzi così determinati e approvati, la Stazione Appaltante può ingiungergli l'esecuzione delle lavorazioni o la somministrazione dei materiali sulla base di detti prezzi, comunque ammessi nella contabilità; ove l'appaltatore non iscriva riserva negli atti contabili nei modi previsti, i prezzi s'intendono definitivamente accettati.

Gli operai forniti per le opere in economia dovranno essere idonei ai lavori da eseguirsi e provvisti dei necessari attrezzi. Le macchine ed attrezzi dati a noleggio dovranno essere in perfetto stato di utilizzabilità e provvisti di tutti gli accessori necessari per il loro regolare funzionamento.

Art. 3 - Incidenza percentuale delle diverse categorie d'opere dei lavori di cui si compone l'intervento

Per la valutazione dei computi metrici estimativi, è stata utilizzata la tariffa Regione Campania - "Prezzario Lavori Pubblici - edizione 2013", adottato con delibera di Giunta Comunale n. 805 del 14.11.2013, oltre a nuovi prezzi già approvati ed adottati dall'Amministrazione Comunale.

Art. 4 - Categoria prevalente, categorie scorporabili

La categoria unica di cui è costituito l'appalto secondo l'art. 108 del D.P.R. 207/10 ed alle scelte progettuali è **OG1** classifica **I** – importo **€ 123.717,51**.

Art. 5 - Dichiarazione impegnativa dell'appaltatore e rispetto del protocollo di legalità

La sottoscrizione del contratto e del presente capitolato, allo stesso allegato, da parte dell'appaltatore equivale a dichiarazione di completa e perfetta conoscenza di tutte le leggi, decreti, circolari, regolamenti norme, ecc. sopra richiamate e della loro accettazione incondizionata.

L'Appaltatore dichiara di accettare le condizioni contenute nel Contratto, quelle di seguito riportate e di disporre dei mezzi tecnici e finanziari necessari per assolvere agli impegni che ne derivano.

L'Appaltatore dichiara, inoltre, di aver preso visione dei luoghi dove devono essere eseguiti i lavori in questione, dei disegni di progetto e di essere perfettamente edotto di tutte le condizioni tecniche ed economiche necessarie per una corretta valutazione dell'Appalto.

In particolare, con la sottoscrizione del contratto d'appalto e della documentazione allegata, l'appaltatore anche in conformità a quanto dichiarato espressamente in sede di offerta dà atto:

- a) di avere preso piena e perfetta conoscenza del progetto esecutivo ed in particolare di quello delle strutture e degli impianti e dei relativi calcoli giustificativi e della loro integrale attuabilità;
- b) di aver verificato le relazioni e constatato la congruità e la completezza dei calcoli e dei particolari costruttivi posti a base d'appalto, anche alla luce degli accertamenti effettuati in sede di visita ai luoghi, con particolare riferimento ai risultati delle indagini (geologiche, geotecniche, ecc.), alla tipologia di intervento e alle caratteristiche localizzative e costruttive;
- c) di avere formulato la propria offerta tenendo conto, anche per le opere a corpo, di tutti gli adeguamenti che si dovessero rendere necessari, nel rispetto delle indicazioni progettuali, anche per quanto concerne il piano di sicurezza e di coordinamento, in relazione alla propria organizzazione, alle proprie tecnologie, alle proprie attrezzature, alle proprie esigenze di cantiere e al risultato dei propri accertamenti, nell'assoluto rispetto della normativa vigente, senza che ciò possa costituire motivo per ritardi o maggiori compensi o particolari indennità.

Gli eventuali esecutivi di cantiere redatti dall'Appaltatore per proprie esigenze organizzative ed esecutive devono essere preventivamente sottoposti all'approvazione del Direttore Lavori; ove trattasi di aggiornamento e/o integrazione degli elaborati di strutture posti a base d'appalto, dopo l'approvazione del Direttore dei Lavori, l'Appaltatore dovrà provvedere al deposito, se in zona sismica, ai sensi della legge n. 64/74 e successive modifiche e integrazioni. Tali progetti vanno poi allegati alla documentazione di collaudo.

L'Appaltatore non potrà quindi eccepire, durante l'esecuzione dei lavori, la mancata conoscenza di elementi non valutati, tranne che tali elementi si configurino come cause di forza maggiore contemplate dal codice civile (e non escluse da altre norme del presente capitolato) o si riferiscano a condizioni soggette a possibili modifiche espressamente previste nel contratto.

Salvo quanto previsto dal capitolato, l'esecuzione dell'opera in oggetto è disciplinata da tutte le disposizioni vigenti in materia.

L'appalto in questione è disciplinato dalle leggi e dai regolamenti in vigore nella regione in materia di opere pubbliche, dal D.Lgs. 163/2006 e dalle disposizioni della parte II, titolo VIII, titolo IX, titolo X del D.P.R. 207/2010.

Per i lavori da eseguirsi in zone dichiarate sismiche sono da osservarsi le particolari disposizioni contenute nella legge 2-2-1974, n° 64 e successivi decreti di applicazione, legge 1086/71 e nelle Leggi Regionali di riferimento.

L'appalto è, altresì, soggetto alla completa osservanza:

- a) delle leggi, dei decreti, regolamenti e delle circolari ministeriali vigenti alla data di esecuzione dei lavori;
- b) delle leggi, dei decreti, dei regolamenti e delle circolari vigenti nella Regione, Provincia e Comune nel quale devono essere eseguite le opere oggetto dell'appalto;

- c) delle norme emanate dal C.N.R., delle norme UNI, delle norme CEI, delle tabelle CEI- UNEL, ANCC anche se non espressamente richiamate, e di tutte le altre norme modificative e/o sostitutive che venissero eventualmente emanate nel corso dell'esecuzione del presente appalto.
- d) delle leggi e normative sulla sicurezza, tutela dei lavoratori, prevenzione infortuni ed incendi.
- e) di tutta la normativa tecnica vigente e di quella citata dal capitolato speciale e dagli elaborati di progetto.

Resta tuttavia stabilito che la Direzione dei Lavori potrà fornire in qualsiasi momento, durante il corso dei lavori, disegni, specifiche e particolari conformi al progetto originale e relativi alle opere da svolgere, anche se non espressamente citati nel presente atto; tali elaborati potranno essere utilizzati soltanto per favorire una migliore comprensione di dettaglio di alcune parti specifiche dell'opera già definite nei disegni contrattuali.

In presenza degli impianti di cui all'art. 1 del decreto del ministero dello sviluppo economico 22 gennaio 2008, n. 37, una particolare attenzione dovrà essere riservata, dall'Appaltatore, al pieno rispetto delle condizioni previste dal decreto medesimo, in ordine alla "sicurezza degli impianti" ed ai conseguenti adempimenti, se ed in quanto dovuti. A tal proposito dovrà quindi:

- d) affidare l'installazione, la trasformazione e la manutenzione degli impianti previsti da tale decreto a soggetti a ciò abilitati ed in possesso dei requisiti tecnico-professionali previsti, accertati e riconosciuti ai sensi degli artt. 2-3-4 e 5 del decreto medesimo;
- e) pretendere il rispetto delle disposizioni di cui all'art. 5 per quanto concerne l'iter previsto per la progettazione degli impianti;
- f) garantire la utilizzazione di materiali costruiti a regola d'arte e comunque il rispetto delle previsioni dell'art. 6;
- g) pretendere la presentazione della dichiarazione di conformità o di collaudo degli impianti così come prescritto dagli artt.7 e 11 del decreto del ministero dello sviluppo economico 22 gennaio 2008, n. 37,.

Costituiscono parte integrante del Contratto i seguenti documenti:

- a) il capitolato speciale;
- b) relazione con quadro economico;
- c) l'elenco dei prezzi unitari;
- d) i piani di sicurezza previsti dall'[articolo 131 del codice](#);
- e) il cronoprogramma;
- f) le polizze di garanzia.

Inoltre l'impresa offerente/aggiudicataria si impegna ad osservare i contenuti e le clausole del Protocollo di Legalità, stipulato tra questa Amministrazione e l'Ufficio Territoriale di Governo in data 24.03.2004, recepite con Delibera di G.C. 1747 del 28.05.2004.

Art. 6 - Fallimento dell'appaltatore

1. In caso di fallimento dell'appaltatore la Stazione appaltante si avvale, salvi e senza pregiudizio per ogni altro diritto e azione a tutela dei propri interessi, della procedura prevista dall'art. 140, del D. Lgs. 163/2006 e s.m.i..
2. Qualora l'esecutore sia un'associazione temporanea, in caso di fallimento dell'impresa mandataria o di una impresa mandante trovano applicazione rispettivamente i commi 18 e 19 dell'art. 37 del D.Lgs. 163/2006 e s.m.i..

Art. 7 - Modalità di stipulazione del contratto

1. Il contratto è stipulato a misura, ai sensi dell'art. 53, comma 4, del D. Lgs. 163/2006.
2. L'importo contrattuale della parte di lavoro a corpo, come determinato in seguito all'applicazione del ribasso offerto dall'aggiudicatario all'importo della parte di lavoro a corpo posto a base di gara, resta fisso e invariabile, senza che possa essere invocata da alcuna delle parti contraenti, per tale parte di lavoro, alcuna successiva verifica sulla misura o sul valore attribuito alla quantità. L'importo del contratto può variare, in aumento o in diminuzione, esclusivamente per la parte di lavori previsto a misura negli atti progettuali e nella "lista delle lavorazioni e forniture previste per l'esecuzione dell'appalto" (di seguito denominata semplicemente "lista"), in base alle quantità effettivamente eseguite o definite in sede di contabilità, fermi restando i limiti di cui all'articolo 132 del D.Lgs. 163/2006 e le condizioni previste dal presente capitolato speciale.
3. Per la parte di lavoro prevista a corpo negli atti progettuali e nella "lista", i prezzi unitari offerti dall'aggiudicatario in sede di gara non hanno alcuna efficacia negoziale e l'importo complessivo dell'offerta, anche se determinato attraverso l'applicazione dei predetti prezzi unitari alle quantità, resta fisso e invariabile, ai sensi del comma 2, primo periodo; allo stesso modo non hanno alcuna efficacia negoziale le quantità indicate dalla Stazione appaltante nel computo metrico e nel computo metrico estimativo e nella "lista", ancorché rettificata o integrata in sede di presentazione dell'offerta dal concorrente, essendo obbligo esclusivo di quest'ultimo il controllo e la verifica preventiva della completezza e della congruità delle voci e delle quantità indicate dalla stessa Stazione appaltante, e la formulazione dell'offerta sulla sola base delle proprie valutazioni qualitative e quantitative, assumendone i rischi. Per i lavori previsti a misura negli atti progettuali e nella "lista", i prezzi unitari offerti dall'aggiudicatario in sede di gara costituiscono i prezzi contrattuali e sono da intendersi a tutti gli effetti come "elenco dei prezzi unitari".
4. I prezzi unitari offerti dall'aggiudicatario in sede di gara, anche se indicati in relazione al lavoro a corpo, sono per lui vincolanti esclusivamente per la definizione, valutazione e contabilizzazione di eventuali varianti, addizioni o detrazioni in corso d'opera, qualora ammissibili ed ordinate o autorizzate ai sensi dell'art. 132 del D. Lgs. 163/2006, e che siano inequivocabilmente estranee ai lavori a corpo già previsti.

5. I rapporti ed i vincoli negoziali di cui al presente articolo si riferiscono ai lavori posti a base di gara di cui all'articolo 2, mentre per gli oneri per la sicurezza e la salute nel cantiere di cui all'articolo 2, costituiscono vincolo negoziale.

Art. 8 - Recesso

La stazione appaltante, ai sensi dell'art. 134 del d.lgs 163/06, ha il diritto di recedere in qualunque tempo dal contratto previo il pagamento dei lavori eseguiti e del valore dei materiali utili esistenti in cantiere, oltre al decimo dell'importo delle opere non eseguite.

Il decimo dell'importo delle opere non eseguite è calcolato sulla differenza tra l'importo dei quattro quinti del prezzo posto a base di gara, depurato del ribasso d'asta, e l'ammontare netto dei lavori eseguiti.

L'esercizio del diritto di recesso è preceduto da formale comunicazione all'appaltatore da darsi con un preavviso non inferiore a venti giorni, decorsi i quali la stazione appaltante prende in consegna i lavori ed effettua il collaudo definitivo.

I materiali il cui valore è riconosciuto dalla stazione appaltante a norma del comma 1 sono soltanto quelli già accettati dal direttore dei lavori prima della comunicazione del preavviso di cui al comma 3.

La stazione appaltante può trattenere le opere provvisorie e gli impianti che non siano in tutto o in parte asportabili ove li ritenga ancora utilizzabili. In tal caso essa corrisponde all'appaltatore, per il valore delle opere e degli impianti non ammortizzato nel corso dei lavori eseguiti, un compenso da determinare nella minor somma fra il costo di costruzione e il valore delle opere e degli impianti al momento dello scioglimento del contratto.

L'appaltatore deve rimuovere dai magazzini e dai cantieri i materiali non accettati dal direttore dei lavori e deve mettere i predetti magazzini e cantieri a disposizione della stazione appaltante nel termine stabilito; in caso contrario lo sgombero è effettuato d'ufficio e a sue spese.

Art. 9 - Risoluzione del contratto per grave inadempimento, grave irregolarità e grave ritardo

Ai sensi dell'art. 136 del d.lgs 163/2006, quando il direttore dei lavori accerta che comportamenti dell'appaltatore concretano grave inadempimento alle obbligazioni di contratto tale da compromettere la buona riuscita dei lavori, invia al responsabile del procedimento una relazione particolareggiata, corredata dei documenti necessari, indicando la stima dei lavori eseguiti regolarmente e che devono essere accreditati all'appaltatore.

Su indicazione del responsabile del procedimento il direttore dei lavori formula la contestazione degli addebiti all'appaltatore, assegnando un termine non inferiore a quindici giorni per la presentazione delle proprie controdeduzioni al responsabile del procedimento.

Acquisite e valutate negativamente le predette controdeduzioni, ovvero scaduto il termine senza che l'appaltatore abbia risposto, la stazione appaltante su proposta del responsabile del procedimento dispone la risoluzione del contratto.

Qualora, al fuori dei precedenti casi, l'esecuzione dei lavori ritardi per negligenza dell'appaltatore rispetto alle previsioni del programma, il direttore dei lavori gli assegna un termine, che, salvo i casi d'urgenza, non può essere inferiore a dieci giorni, per compiere i lavori in ritardo, e dà inoltre le prescrizioni ritenute necessarie. Il termine decorre dal giorno di ricevimento della comunicazione.

Scaduto il termine assegnato, il direttore dei lavori verifica, in contraddittorio con l'appaltatore, o, in sua mancanza, con la assistenza di due testimoni, gli effetti dell'intimazione impartita, e ne compila processo verbale da trasmettere al responsabile del procedimento.

Sulla base del processo verbale, qualora l'inadempimento permanga, la stazione appaltante, su proposta del responsabile del procedimento, delibera la risoluzione del contratto.

Art. 10 - Procedure di affidamento in caso di fallimento dell'esecutore o risoluzione del contratto

Ai sensi dell'art. 140 del d.lgs 163/06 le stazioni appaltanti, in caso di fallimento dell'appaltatore, caso contemplato all'art. 6 del presente capitolato, o di risoluzione del contratto, caso contemplato all'art. 9 del presente capitolato, potranno interpellare progressivamente i soggetti che hanno partecipato all'originaria procedura di gara, risultanti dalla relativa graduatoria, al fine di stipulare un nuovo contratto per l'affidamento del completamento dei lavori. Si procede all'interpello a partire dal soggetto che ha formulato la prima migliore offerta, fino al quinto migliore offerente, escluso l'originario aggiudicatario.

L'affidamento avviene alle medesime condizioni già proposte dall'originario aggiudicatario in sede in offerta.

Art. 11 - Difesa ambientale e limitazione delle barriere architettoniche

L'Appaltatore si impegna, nel corso dello svolgimento dei lavori, a salvaguardare l'integrità dell'ambiente, rispettando le norme attualmente vigenti in materia ed adottando tutte le precauzioni possibili per evitare danni di ogni genere.

In particolare, nell'esecuzione delle opere, deve provvedere a:

- evitare l'inquinamento delle falde e delle acque superficiali;
- effettuare lo scarico dei materiali solo nelle discariche autorizzate;
- segnalare tempestivamente al Direttore dei Lavori il ritrovamento, nel corso dei lavori di scavo, di opere sotterranee che possano provocare rischi di inquinamento o materiali contaminati.

Oltre al rispetto dei limiti previsti dal D.P.R. 380/2001 e s.m.i., nei termini previsti nel progetto, comprovati da una specifica dichiarazione di conformità di un tecnico abilitato, ai sensi del D.P.R. 380/2001 e s.m.i., e del D.M. LL.PP.

236/89, le varie parti dell'opera, i singoli componenti e/o materiali, dovranno garantire l'accessibilità, l'adattabilità o la visibilità limitando la presenza di barriere architettoniche. In particolare dovranno essere evitati:

- ostacoli fisici che causino disagio alla mobilità di chiunque ed in particolare di coloro che, per qualsiasi motivo, hanno una capacità motoria ridotta o impedita in forma permanente o temporanea;
- ostacoli che limitano o impediscono a chiunque la comoda e sicura utilizzazione di parti, attrezzature o componenti;
- la mancanza di segnalazioni e accorgimenti che permettono l'orientamento e la visibilità dei luoghi e delle fonti di pericolo per chiunque ed in particolare per i non vedenti, per gli ipovedenti e per i sordi.

La Direzione dei Lavori raccoglierà in un fascicolo i documenti progettuali più significativi, la dichiarazione di conformità predetta (ed eventuali schede di prodotti) nonché le istruzioni per la manutenzione con modalità e frequenza delle operazioni.

CAPO II

PROGRAMMA DI ESECUZIONE DEI LAVORI

Art. 12 - Ordini di servizio

L'ordine di servizio è l'atto mediante il quale sono impartite tutte le disposizioni e istruzioni da parte del responsabile del procedimento al direttore dei lavori e da quest'ultimo all'appaltatore.

L'ordine di servizio è redatto in due copie sottoscritte dal direttore dei lavori emanante e comunicato all'appaltatore che lo restituisce firmato per avvenuta conoscenza. L'ordine di servizio non costituisce sede per la iscrizione di eventuali riserve dell'appaltatore.

Il responsabile del procedimento impartisce al direttore dei lavori con ordine di servizio le istruzioni occorrenti a garantire la regolarità dei lavori, fissa l'ordine da seguirsi nella loro esecuzione, quando questo non sia regolato dal contratto, e stabilisce, in relazione all'importanza dei lavori, la periodicità con la quale il direttore dei lavori è tenuto a presentare un rapporto sulle principali attività di cantiere e sull'andamento delle lavorazioni.

Art. 13 - Impianto del cantiere e programma dei lavori

L'Appaltatore dovrà provvedere, entro 15 (quindici) giorni dalla data di consegna dei lavori, all'impianto del cantiere, che dovrà essere allestito nei tempi previsti dal cronoprogramma dei lavori definito in sede di progettazione esecutiva dell'intervento. Tale cronoprogramma deve riportare per ogni lavorazione, le previsioni circa il periodo di esecuzione nonché l'ammontare presunto, parziale e progressivo, dell'avanzamento dei lavori alle date contrattualmente stabilite per la liquidazione dei certificati di pagamento deve essere coerente con i tempi contrattuali di ultimazione e deve essere approvato dalla direzione lavori. Trascorso il predetto termine senza che la direzione lavori si sia pronunciata, il cronoprogramma esecutivo dei lavori si intende accettato, fatte salve evidenti illogicità o indicazioni erronee palesemente incompatibili con il rispetto dei termini di ultimazione.

Il cronoprogramma esecutivo dei lavori dell'appaltatore può essere modificato o integrato dalla Stazione appaltante, mediante ordine di servizio, ogni volta che sia necessario alla miglior esecuzione dei lavori e in particolare:

- per la necessità o l'opportunità di eseguire prove sui campioni, prove di carico e di tenuta e funzionamento degli impianti, nonché collaudi parziali o specifici;
- qualora sia richiesto dal coordinatore per la sicurezza e la salute nel cantiere, in ottemperanza al decreto legislativo n. 81 del 2008. In ogni caso il programma esecutivo dei lavori deve essere coerente con il piano di sicurezza e di coordinamento del cantiere, eventualmente integrato ed aggiornato.

I lavori sono comunque eseguiti nel rispetto del cronoprogramma predisposto dalla Stazione appaltante e integrante il progetto esecutivo; tale cronoprogramma può essere modificato dalla Stazione appaltante al verificarsi delle condizioni di cui al comma 2. Eventuali aggiornamenti del programma legati a motivate esigenze organizzative dell'Appaltatore e che non comportino modifica delle scadenze contrattuali, possono essere approvati dal responsabile del procedimento.

In caso di consegna parziale, il cronoprogramma di esecuzione dei lavori di cui al comma 1 deve prevedere la realizzazione prioritaria delle lavorazioni sulle aree e sugli immobili disponibili; qualora dopo la realizzazione delle predette lavorazioni permangano le cause di indisponibilità si applica l'articolo 158 del D.P.R. 207/2010.

In presenza di particolari esigenze la Stazione Appaltante si riserva, comunque, la facoltà di apportare modifiche non sostanziali al cronoprogramma predisposto.

L'appaltatore è responsabile della disciplina e del buon ordine nel cantiere e ha l'obbligo di osservare e far osservare al proprio personale le norme di legge e di regolamento.

L'appaltatore, tramite il direttore di cantiere, assicura l'organizzazione, la gestione tecnica e la conduzione del cantiere.

La direzione del cantiere è assunta dal direttore tecnico dell'impresa o da altro tecnico formalmente incaricato dall'appaltatore ed eventualmente coincidente con il rappresentante delegato ai sensi dell'articolo 4 del Capitolato Generale dei lavori pubblici.

In caso di appalto affidato ad associazione temporanea di imprese o a consorzio, l'incarico della direzione di cantiere è attribuito mediante delega conferita da tutte le imprese operanti nel cantiere; la delega deve indicare specificamente le attribuzioni da esercitare dal direttore anche in rapporto a quelle degli altri soggetti operanti nel cantiere.

Il direttore dei lavori ha il diritto, previa motivata comunicazione all'appaltatore, di esigere il cambiamento del direttore di cantiere e del personale per indisciplina, incapacità o grave negligenza.

L'appaltatore è comunque responsabile dei danni causati dall'imperizia o dalla negligenza di detti soggetti, e risponde nei confronti dell'amministrazione committente per la malafede o la frode dei medesimi nell'impiego dei materiali.

Art. 14 - Accettazione dei materiali

I materiali e i componenti devono corrispondere alle prescrizioni del capitolato speciale ed essere della migliore qualità: possono essere messi in opera solamente dopo l'accettazione del direttore dei lavori; in caso di controversia, si procede ai sensi dell'articolo 164 del D.P.R. 207/2010.

L'accettazione dei materiali e dei componenti è definitiva solo dopo la loro posa in opera. Il direttore dei lavori può rifiutare in qualunque tempo i materiali e i componenti deperiti dopo la introduzione in cantiere, o che per qualsiasi causa non fossero conformi alle caratteristiche tecniche risultanti dai documenti allegati al progetto; in questo ultimo caso l'appaltatore deve rimuoverli dal cantiere e sostituirli con altri a sue spese.

Ove l'appaltatore non effettui la rimozione nel termine prescritto dal direttore dei lavori, la stazione appaltante può provvedervi direttamente a spese dell'appaltatore, a carico del quale resta anche qualsiasi onere o danno che possa derivargli per effetto della rimozione eseguita d'ufficio.

Anche dopo l'accettazione e la posa in opera dei materiali e dei componenti da parte dell'appaltatore, restano fermi i diritti e i poteri della stazione appaltante in sede di collaudo.

L'appaltatore che nel proprio interesse o di sua iniziativa abbia impiegato materiali o componenti di caratteristiche superiori a quelle prescritte nei documenti contrattuali, o eseguito una lavorazione più accurata, non ha diritto ad aumento dei prezzi e la contabilità è redatta come se i materiali avessero le caratteristiche stabilite.

Nel caso sia stato autorizzato per ragioni di necessità o convenienza da parte del direttore dei lavori l'impiego di materiali o componenti aventi qualche carenza nelle dimensioni, nella consistenza o nella qualità, ovvero sia stata autorizzata una lavorazione di minor pregio, viene applicata una adeguata riduzione del prezzo in sede di contabilizzazione, sempre che l'opera sia accettabile senza pregiudizio e salve le determinazioni definitive dell'organo di collaudo.

Gli accertamenti di laboratorio e le verifiche tecniche obbligatorie, ovvero specificamente previsti dal capitolato speciale d'appalto, sono disposti dalla direzione dei lavori o dall'organo di collaudo. Per le stesse prove la direzione dei lavori provvede al prelievo del relativo campione ed alla redazione di apposito verbale di prelievo; la certificazione effettuata dal laboratorio prove materiali riporta espresso riferimento a tale verbale.

La direzione dei lavori o l'organo di collaudo possono disporre ulteriori prove ed analisi ancorché non prescritte dal capitolato speciale d'appalto ma ritenute necessarie per stabilire l'idoneità dei materiali o dei componenti. Le relative spese sono poste a carico dell'appaltatore.

I materiali e le forniture da impiegare nelle opere da eseguire dovranno essere delle migliori qualità esistenti in commercio, possedere le caratteristiche stabilite dalle leggi e dai regolamenti vigenti in materia ed inoltre corrispondere alla specifica normativa del capitolato o degli altri atti contrattuali.

Si richiamano peraltro, espressamente, le prescrizioni del D.P.R. 207/2010, le norme UNI, CNR, CEI e le altre norme tecniche europee adottate dalla vigente legislazione.

Sia nel caso di forniture legate ad installazione di impianti che nel caso di forniture di materiali d'uso più generale, l'Appaltatore dovrà presentare adeguate campionature almeno 30 giorni prima dell'inizio della relativa lavorazione, ottenendo l'approvazione della Direzione dei Lavori, il quale si esprimerà formalmente entro sette giorni.

Le caratteristiche dei vari materiali e forniture saranno definite nei modi seguenti:

- a) dalle prescrizioni generali e particolari del capitolato;
- b) dalle eventuali descrizioni specifiche aggiunte come integrazioni o come allegati al capitolato;
- c) da disegni, dettagli esecutivi o relazioni tecniche allegati al progetto.

Salvo diversa indicazione, i materiali e le forniture provverranno da quelle località che l'Appaltatore riterrà di sua convenienza purché, ad insindacabile giudizio della Direzione dei Lavori, ne sia riconosciuta l'idoneità e la rispondenza ai requisiti prescritti.

L'Appaltatore è obbligato a prestarsi in qualsiasi momento ad eseguire o far eseguire presso il laboratorio o istituto indicato, tutte le prove prescritte dal capitolato o dalla Direzione dei Lavori sui materiali impiegati o da impiegarsi, nonché sui manufatti, sia prefabbricati che realizzati in opera e sulle forniture in genere.

Il prelievo dei campioni destinati alle verifiche qualitative dei materiali stessi, da eseguire secondo le norme tecniche vigenti, verrà effettuato in contraddittorio e sarà appositamente verbalizzato.

L'Appaltatore farà sì che tutti i materiali mantengano, durante il corso dei lavori, le stesse caratteristiche riconosciute ed accettate dalla Direzione dei Lavori.

Qualora in corso d'opera, i materiali e le forniture non fossero più rispondenti ai requisiti prescritti o si verificasse la necessità di cambiare gli approvvigionamenti, l'Appaltatore sarà tenuto alle relative sostituzioni e adeguamenti senza che questo costituisca titolo ad avanzare alcuna richiesta di variazione prezzi.

Le forniture non accettate ad insindacabile giudizio dalla Direzione dei Lavori dovranno essere immediatamente allontanate dal cantiere a cura e spese dell'Appaltatore e sostituite con altre rispondenti ai requisiti richiesti. L'Appaltatore resta comunque totalmente responsabile in rapporto ai materiali forniti la cui accettazione, in ogni caso, non pregiudica i diritti che l'Appaltante si riserva di avanzare in sede di collaudo finale.

Art. 15 - Accettazione degli impianti

Tutti gli impianti presenti nell'appalto da realizzare e la loro messa in opera completa di ogni categoria o tipo di lavoro necessario alla perfetta installazione, saranno eseguiti nella totale osservanza delle prescrizioni progettuali, delle disposizioni impartite dalla Direzione dei Lavori, delle specifiche del capitolato o degli altri atti contrattuali, delle leggi, norme e regolamenti vigenti in materia.

Si richiamano espressamente tutte le prescrizioni, a riguardo, presenti nel Capitolato Generale, per la parte ancora applicabile, le norme UNI, CNR, CEI e tutta la normativa specifica in materia.

L'appaltatore è tenuto a presentare un'adeguata campionatura delle parti costituenti l'impianto nei tipi d'installazione richiesti ed una serie di certificati comprovanti origine e qualità dei materiali impiegati.

Tutte le forniture relative agli impianti non accettate ai sensi del precedente articolo, ad insindacabile giudizio della Direzione Lavori, dovranno essere immediatamente allontanate dal cantiere a cura e spese dell'Appaltatore e sostituite con altre rispondenti ai requisiti richiesti.

L'appaltatore resta, comunque, totalmente responsabile di tutte le forniture degli impianti o parti di essi, la cui accettazione effettuata dalla Direzione Lavori non pregiudica i diritti che l'Appaltatore si riserva di avanzare in sede di collaudo finale o nei tempi previsti dalle garanzie fornite per l'opera e le sue parti.

Durante l'esecuzione dei lavori di preparazione, d'installazione, di finitura degli impianti e delle opere murarie relative, l'Appaltatore dovrà osservare tutte le prescrizioni della normativa vigente in materia antinfortunistica oltre alle suddette specifiche progettuali o del presente capitolato, restando fissato che eventuali discordanze, danni causati direttamente od indirettamente, imperfezioni riscontrate durante l'installazione *od* il collaudo ed ogni altra anomalia segnalata dalla Direzione Lavori, dovranno essere prontamente riparate a totale carico e spese dell'Appaltatore.

Art. 16 - Lavoro notturno e festivo

L'appaltatore può ordinare ai propri dipendenti di lavorare oltre il normale orario giornaliero, o di notte, ove consentito dagli accordi sindacali di lavoro, dandone preventiva comunicazione al direttore dei lavori. Il direttore dei lavori può vietare l'esercizio di tale facoltà qualora ricorrano motivati impedimenti di ordine tecnico o organizzativo. In ogni caso l'appaltatore non ha diritto ad alcun compenso oltre i prezzi contrattuali. Salva l'osservanza delle norme relative alla disciplina del lavoro, se il direttore dei lavori ravvisa la necessità che i lavori siano continuati ininterrottamente o siano eseguiti in condizioni eccezionali, su autorizzazione del responsabile del procedimento ne dà ordine scritto all'appaltatore, il quale è obbligato ad uniformarsi, salvo il diritto al ristoro del maggior onere.

CAPO III

TEMPISTICA DI ESECUZIONE DEI LAVORI

Art. 17 - Consegna, inizio ed esecuzione dei lavori

Dopo la stipula del contratto o, qualora vi siano ragioni di urgenza, subito dopo l'aggiudicazione definitiva di venuta efficace, il responsabile del procedimento autorizza il direttore dei lavori alla consegna dei lavori secondo le modalità disposte dall'art.153 del D.P.R. 207/10.

La consegna dei lavori deve avvenire non oltre quarantacinque giorni dalla data di stipula del contratto previa convenzione scritta che il direttore dei lavori invia all'appaltatore precisando il giorno ed il luogo in cui deve presentarsi per ricevere la consegna dei lavori, munito del personale idoneo nonché delle attrezzature e materiali necessari per eseguire, ove occorra, il tracciamento dei lavori secondo i piani, profili e disegni di progetto. Sono a carico dell'appaltatore gli oneri per le spese relative alla consegna, alla verifica ed al completamento del tracciamento che fosse stato già eseguito a cura della stazione appaltante. Effettuato il tracciamento, sono collocati picchetti, capisaldi, sagome, termini ovunque si riconoscano necessari. L'appaltatore è responsabile della conservazione dei segnali e capisaldi.

Qualora l'appaltatore non si presenti nel giorno stabilito, il direttore dei lavori fissa un nuovo termine perentorio, non inferiore a 5 giorni e non superiore a 15, i termini per l'esecuzione decorrono comunque dalla data della prima convocazione. Se nel giorno fissato e comunicato dal direttore dei lavori l'appaltatore non si presenta a ricevere la consegna dei lavori, è facoltà della Stazione appaltante risolvere il contratto e incamerare la cauzione, ferma restando la possibilità di avvalersi della garanzia fideiussoria al fine del risarcimento del danno, senza che ciò possa costituire motivo di pretese o eccezioni di sorta. Qualora sia indetta una nuova procedura per l'affidamento dei lavori, l'aggiudicatario è escluso dalla partecipazione in quanto l'inadempimento è considerato grave negligenza accertata.

In caso di consegna in via d'urgenza, il direttore dei lavori tiene conto di quanto predisposto o somministrato dall'appaltatore, per rimborsare le relative spese nell'ipotesi di mancata stipula del contratto.

La consegna dei lavori deve risultare da verbale redatto in contraddittorio con l'appaltatore ai sensi dell'articolo 154 del DPR 207/10; dalla data di tale verbale decorre il termine utile per il compimento dell'opera o dei lavori.

Qualora la consegna avvenga in ritardo per fatto o colpa della stazione appaltante, l'appaltatore può chiedere di recedere dal contratto. Nel caso di accoglimento dell'istanza di recesso l'appaltatore ha diritto al rimborso di tutte le spese contrattuali nonché di quelle effettivamente sostenute e documentate ma in misura non superiore ai limiti indicati dall'art. 157 del D.P.R. 207/2010. Ove l'istanza dell'impresa non sia accolta e si proceda tardivamente alla consegna, l'appaltatore ha diritto ad un compenso per i maggiori oneri dipendenti dal ritardo, le cui modalità di calcolo sono stabilite nel predetto art. 157.

La facoltà della stazione appaltante di non accogliere l'istanza di recesso dell'appaltatore non può esercitarsi qualora il ritardo nella consegna dei lavori superi la metà del termine utile contrattuale.

In caso di consegna dei lavori in via d'urgenza, nelle more della stipulazione formale del contratto, il direttore dei lavori indica espressamente nel verbale di consegna a quali materiali l'appaltatore deve provvedere e quali lavorazioni deve immediatamente iniziare in relazione al programma di esecuzione presentato dall'impresa, ai sensi dell'art. 154 comma 3 del D.P.R. 207/2010.

L'appaltatore deve trasmettere alla Stazione appaltante, prima dell'inizio dei lavori:

- a) La documentazione di avvenuta denuncia di inizio attività agli enti previdenziali, assicurativi ed antinfortunistici.
- b) Dichiarazione dell'organico medio annuo, distinto per qualifica, nonché una dichiarazione relativa al contratto collettivo stipulato dalle organizzazioni sindacali comparativamente più rappresentative applicato ai lavoratori dipendenti.
- c) Elenco delle maestranze impiegate con l'indicazione delle qualifiche di appartenenza. L'elenco deve essere corredato da dichiarazione del datore di lavoro che attesti di aver già consegnato al lavoratore le informazioni sul rapporto di lavoro. Ogni variazione dovrà esser tempestivamente comunicata.
- d) Copia del libro matricola dal quale emergano i dati essenziali e necessari a valutare l'effettiva posizione assicurativa delle maestranze di cui all'elenco richiesto.
- e) Copia documentazione che attesti che il datore di lavoro ha assolto gli obblighi dell'art. 14 del D.Lgs. 38/2000 "Denuncia Nominativa degli assicurati INAIL". La denuncia deve essere assolta nello stesso giorno in cui inizia la prestazione di lavoro al di là della trascrizione sul libro matricola.
- f) Copia del registro infortuni.

Qualora, iniziata la consegna, questa sia sospesa dalla stazione appaltante per ragioni non di forza maggiore, la sospensione non può durare oltre sessanta giorni. Trascorso inutilmente tale termine, si applicano le disposizioni di cui ai commi 8 e 9 dell'art. 153 del DPR 207/2010. Nelle ipotesi previste dai commi 8, 9 e 10 del citato art. 153 del DPR 207/2010 il responsabile del procedimento ha l'obbligo di informare l'Autorità per la Vigilanza sui contratti pubblici.

Nel caso di subentro di un esecutore contemplato dall'art. 156 del D.P.R. 207/2010 qualora il nuovo esecutore non intervenga si sospende la consegna e si procede con le modalità indicate all'art.153 comma 7 del citato DPR.

Nel caso, per la particolarità dei lavori, sia prevista la consegna frazionata in più parti, le disposizioni sulla consegna si applicano anche alle singole consegne frazionate, relative alle singole parti di lavoro nelle quali questo sia frazionato, come previsto dal progetto esecutivo. In tal caso si provvede ogni volta alla compilazione di un verbale di consegna provvisorio e l'ultimo di questi costituisce verbale di consegna definitivo anche ai fini del computo dei termini per l'esecuzione, se non diversamente determinati. Il comma 3 dell'articolo 154 si applica anche alle singole parti consegnate, qualora l'urgenza sia limitata all'esecuzione di alcune di esse.

La custodia del cantiere dovrà essere affidata, così come previsto dall'art. 22 della legge 13-9-1982, n° 646, a persone provviste della qualifica di guardia particolare giurata e l'appaltatore dovrà comunicare all'amministrazione ed al direttore dei lavori le generalità del personale addetto alla custodia, nonché le eventuali variazioni che possano verificarsi nel corso dei lavori.

Art. 18 - Sospensioni, riprese e proroghe dei lavori

Qualora circostanze speciali impediscano in via temporanea che i lavori procedano utilmente a regola d'arte, il direttore dei lavori, ai sensi dell'art. 158 del DPR 207/10, ne ordina la sospensione, indicando le ragioni e l'imputabilità anche con riferimento alle risultanze del verbale di consegna.

Fuori dei casi previsti da detto articolo il responsabile del procedimento può, per ragioni di pubblico interesse o necessità, ordinare la sospensione dei lavori nei limiti e con gli effetti previsti dagli art. 159 del D.P.R. 207/2010. Il direttore dei lavori, con l'intervento dell'esecutore o di un suo legale rappresentante, compila il verbale di sospensione indicando le ragioni che hanno determinato l'interruzione dei lavori. Il verbale deve essere inoltrato al responsabile del procedimento entro cinque giorni dalla data della sua redazione.

Nel verbale di sospensione è inoltre indicato lo stato di avanzamento dei lavori, le opere la cui esecuzione rimane interrotta e le cautele adottate affinché alla ripresa le stesse possano essere continuate ed ultimate senza eccessivi oneri, la consistenza della forza lavoro e dei mezzi d'opera esistenti in cantiere al momento della sospensione.

Nel corso della sospensione, il direttore dei lavori dispone visite al cantiere ad intervalli di tempo non superiori a novanta giorni, accertando le condizioni delle opere e la consistenza della mano d'opera e dei macchinari eventualmente presenti e dando, ove occorra, le necessarie disposizioni al fine di contenere macchinari e mano d'opera nella misura strettamente necessaria per evitare danni alle opere già eseguite e facilitare la ripresa dei lavori.

I verbali di ripresa dei lavori, da redigere a cura del direttore dei lavori, non appena venute a cessare le cause della sospensione, sono firmati dall'esecutore ed inviati al responsabile del procedimento nei modi e nei termini sopraddetti. Nel verbale di ripresa il direttore dei lavori indica il nuovo termine contrattuale.

La sospensione opera dalla data di redazione del relativo verbale, accettato dal responsabile del procedimento o sul quale si sia formata l'accettazione tacita. Non possono essere riconosciute sospensioni, e i relativi verbali non hanno alcuna efficacia, in assenza di adeguate motivazioni o le cui motivazioni non siano riconosciute adeguate da parte del responsabile del procedimento con annotazione sul verbale.

Ove successivamente alla consegna dei lavori insorgano, per cause imprevedibili o di forza maggiore, circostanze che impediscano parzialmente il regolare svolgimento dei lavori, l'appaltatore è tenuto a proseguire le parti di lavoro eseguibili, mentre si provvede alla sospensione parziale dei lavori non eseguibili in conseguenza di detti impedimenti, dandone atto in apposito verbale.

Le contestazioni dell'esecutore in merito alle sospensioni dei lavori devono essere iscritte a pena di decadenza nei verbali di sospensione e di ripresa dei lavori; qualora l'esecutore non intervenga alla firma dei verbali o si rifiuti di sottoscriverli, si procede a norma dell'articolo 190 del DPR 207/2010.

Quando la sospensione supera il quarto del tempo contrattuale il responsabile del procedimento dà avviso all'Autorità.

L'esecutore, qualora per causa a esso non imputabile, non sia in grado di ultimare i lavori nei termini fissati, può chiedere con domanda motivata proroghe che, se riconosciute giustificate, sono concesse dalla direzione dei lavori purché le domande pervengano prima della scadenza del termine anzidetto.

A giustificazione del ritardo nell'ultimazione dei lavori o nel rispetto delle scadenze fissate dal programma temporale l'appaltatore non può mai attribuirne la causa, in tutto o in parte, ad altre ditte o imprese o forniture, se esso appaltatore non abbia tempestivamente per iscritto denunciato alla Stazione appaltante il ritardo imputabile a dette ditte, imprese o fornitori.

Le proroghe potranno essere concesse nel rispetto dell'art.159 del DPR 207/2010. Le sospensioni e le proroghe, devono essere annotate nel giornale dei lavori.

Art. 19 - Sospensione dei lavori per pericolo grave ed immediato o per mancanza dei requisiti minimi di sicurezza

In caso di inosservanza di norme in materia di igiene e sicurezza sul lavoro o in caso di pericolo imminente per i lavoratori, il Coordinatore per l'esecuzione dei lavori, potrà ordinare la sospensione dei lavori, disponendone la ripresa solo quando sia di nuovo assicurato il rispetto della normativa vigente e siano ripristinate le condizioni di sicurezza e igiene del lavoro.

Per sospensioni dovute a pericolo grave ed imminente non è riconosciuta alcun compenso o indennizzo all'Appaltatore; la durata delle eventuali sospensioni dovute ad inosservanza dell'Appaltatore delle norme in materia di sicurezza, non comporterà uno slittamento dei tempi di ultimazione dei lavori previsti dal contratto.

Art. 20 - Variazioni dei lavori

Nessuna variazione o addizione al progetto approvato può essere introdotta dall'esecutore se non è disposta dal direttore dei lavori e preventivamente approvata dalla stazione appaltante nel rispetto delle condizioni e dei limiti indicati all'articolo 132 del dlgs 163/06, Il mancato rispetto di tale disposizione non dà titolo al pagamento dei lavori non autorizzati e comporta la rimessa in pristino, a carico dell'appaltatore, dei lavori e delle opere nella situazione originaria secondo le disposizioni del direttore dei lavori.

Qualora per uno dei casi previsti dalle norme, sia necessario introdurre nel corso dell'esecuzione variazioni o addizioni non previste nel contratto, il direttore dei lavori, sentito il responsabile del procedimento ed il progettista, promuove la redazione di una perizia suppletiva e di variante, indicandone i motivi nell'apposita relazione da inviare alla stazione appaltante.

L'esecutore ha l'obbligo di eseguire tutte le variazioni ritenute opportune dalla stazione appaltante e che il direttore lavori gli abbia ordinato purché non mutino sostanzialmente la natura dei lavori compresi nell'appalto.

Gli ordini di variazione fanno espresso riferimento all'intervenuta approvazione, salvo il caso di cui all'articolo 132 del dlgs 163/06, comma 3.

Le variazioni sono valutate ai prezzi di contratto, ma se comportano categorie di lavorazioni non previste o si debbano impiegare materiali per i quali non risulta fissato il prezzo contrattuale si provvede alla formazione di nuovi prezzi a norma dell'articolo 163 del DPR 207/2010.

L'accertamento delle cause, delle condizioni e dei presupposti che a norma dell'articolo 132, comma 1, dlgs 163/06 consentono di disporre varianti in corso d'opera è demandato al responsabile del procedimento, che vi provvede con apposita relazione a seguito di approfondita istruttoria e di motivato esame dei fatti.

Nel caso di cui all'articolo 132, comma 1, lettera b), del dlgs 163/06, il responsabile del procedimento, su proposta del direttore dei lavori, descrive la situazione di fatto, accerta la sua non imputabilità alla stazione appaltante, motiva circa la sua non prevedibilità al momento della redazione del progetto o della consegna dei lavori e precisa le ragioni per cui si renda necessaria la variazione. Qualora i lavori non possano eseguirsi secondo le originarie previsioni di progetto a causa di atti o provvedimenti della Pubblica Amministrazione o di altra autorità, il responsabile del procedimento riferisce alla stazione appaltante. Nel caso previsto dall'articolo 132, comma 1, lettera c) della Legge la descrizione del responsabile del procedimento ha ad oggetto la verifica delle caratteristiche dell'evento in relazione alla specificità del bene, o della prevedibilità o meno del rinvenimento.

Le perizie di variante, corredate dai pareri e dalle autorizzazioni richiesti, sono approvate dall'organo decisionale della stazione appaltante su parere dell'organo che ha approvato il progetto, qualora comportino la necessità di ulteriore spesa

rispetto a quella prevista nel quadro economico del progetto approvato; negli altri casi, le perizie di variante sono approvate dal responsabile del procedimento, sempre che non alterino la sostanza del progetto.

I componenti dell'ufficio della direzione lavori sono responsabili, nei limiti delle rispettive attribuzioni, dei danni derivati alla stazione appaltante dalla inosservanza del presente articolo.

Essi sono altresì responsabili delle conseguenze derivate dall'aver ordinato o lasciato eseguire variazioni o addizioni al progetto, senza averne ottenuta regolare autorizzazione, sempre che non derivino da interventi volti ad evitare danni a beni soggetti alla vigente legislazione in materia di beni culturali e ambientali.

La stazione appaltante, durante l'esecuzione dei lavori, può ordinare, alle stesse condizioni del contratto una diminuzione dei lavori nei limiti e con gli effetti previsti dall'art. 162 del D.P.R. 207/2010.

Ove le varianti, dovute al manifestarsi di errori od omissioni del progetto (secondo quanto indicato al comma 6 dell'art.132 del dlgs 163/06) esecutivo che pregiudicano in tutto o in parte la realizzazione dell'opera ovvero la sua utilizzazione, eccedano il quinto dell'importo originario di contratto, la stazione appaltante procede alla risoluzione del contratto e indice una nuova gara alla quale è invitato l'aggiudicatario iniziale.

La risoluzione del contratto, ai sensi dell'art. 132 del dlgs 163/06, dà luogo al pagamento dei lavori eseguiti, dei materiali utili e del 10% dei lavori non eseguiti, fino a quattro quinti dell'importo del contratto.

Art. 21 - Ultimazione dei lavori

La data fissata per l'ultimazione dei lavori è stabilita in **120 giorni**, naturali e consecutivi, dalla data del verbale di consegna.

La durata delle eventuali sospensioni o proroghe ordinate dalla Direzione dei Lavori, non è calcolata nel termine fissato per l'esecuzione dei lavori.

I lavori dovranno essere condotti in modo da rispettare le sequenze ed i tempi parziali previsti nel programma dei lavori concordato fra le parti e che è parte integrante del contratto.

In esito a formale comunicazione dell'appaltatore di intervenuta ultimazione dei lavori, il direttore dei lavori effettua i necessari accertamenti in contraddittorio con l'appaltatore e rilascia, senza ritardo alcuno, il certificato attestante l'avvenuta ultimazione in doppio esemplare, seguendo le stesse disposizioni previste per il verbale di consegna.

Il certificato di ultimazione può prevedere l'assegnazione di un termine perentorio, non superiore a sessanta giorni, per il completamento di lavorazioni di piccola entità, accertate da parte del direttore dei lavori come del tutto marginali e non incidenti sull'uso e sulla funzionalità dei lavori.

Il mancato rispetto di questo termine comporta l'inefficacia del certificato di ultimazione e la necessità di redazione di nuovo certificato che accerti l'avvenuto completamente delle lavorazioni sopraindicate.

Art. 22 - Penali

Per il maggior tempo impiegato dall'appaltatore nell'esecuzione dell'appalto oltre il termine contrattuale è applicata la penale percentuale dello **0.3 per mille** dell'ammontare netto dell'appalto per ogni giorno naturale consecutivo di ritardo nell'ultimazione dei lavori e comunque complessivamente non superiore al 10 per cento. La penale è comminata dal responsabile del procedimento sulla base delle indicazioni fornite dal direttore dei lavori.

È ammessa, su motivata richiesta dell'appaltatore, la totale o parziale disapplicazione della penale, quando si riconosca che il ritardo non è imputabile all'impresa, oppure quando si riconosca che la penale è manifestamente sproporzionata, rispetto all'interesse della stazione appaltante. La disapplicazione non comporta il riconoscimento di compensi o indennizzi all'appaltatore.

Sull'istanza di disapplicazione della penale decide la stazione appaltante su proposta del responsabile del procedimento, sentito il direttore dei lavori e l'organo di collaudo ove costituito.

L'importo complessivo delle penali irrogate ai sensi dei commi precedenti non può superare il 10 per cento dell'importo contrattuale; qualora i ritardi siano tali da comportare una penale di importo superiore alla predetta percentuale trova applicazione l'articolo 136 del dlgs 163/06, in materia di risoluzione del contratto.

L'applicazione delle penali di cui al presente articolo non pregiudica il risarcimento di eventuali danni o ulteriori oneri sostenuti dalla Stazione appaltante a causa dei ritardi.

CAPO IV

ONERI A CARICO APPALTATORE

Art. 23 - Funzioni, Compiti E Responsabilità Dell'appaltatore Trattamento E Tutela Dei Lavoratori

L'Appaltatore è colui che assume il compimento dell'opera appaltata con l'organizzazione di tutti i mezzi necessari; pertanto ad esso compete, con le conseguenti responsabilità:

- nominare il Direttore tecnico di cantiere e comunicarlo alla stazione appaltante;
- comunicare alla stazione appaltante il nominativo del Responsabile del Servizio di Prevenzione e Protezione;
- redigere il Piano operativo di sicurezza, di cui all'articolo articolo 89, comma 1, lettera h) del d.lgs. 81/08, e all'articolo 131, comma 2, lettera c), del D.Lgs. 163/2006 e s.m.i., conformemente a quanto indicato e prescritto nell'Allegato XV, punto 3 del d.lgs. 81/08, da considerare quale piano complementare e di dettaglio del Piano di

- sicurezza e coordinamento per quanto attiene alle proprie scelte autonome e relative responsabilità nell'organizzazione del cantiere e nell'esecuzione dei lavori;
- osservare le misure generali di tutela di cui all'art.15 del dlgs. 81/08 e s.m.i, nonché le disposizioni dello stesso decreto applicabili alle lavorazioni previste nel cantiere;
 - predisporre gli impianti, le attrezzature ed i mezzi d'opera per l'esecuzione dei lavori, nonché gli strumenti ed il personale necessari per tracciamenti, rilievi, misurazioni e controlli;
 - predisporre le occorrenti opere provvisorie, quali ponteggi, cesate con relativa illuminazione notturna, recinzioni, baracche per il deposito materiale e per gli altri usi di cantiere, nonché le strade interne occorrenti alla agibilità del cantiere ed in generale quanto previsto dal progetto di intervento relativo alla sicurezza contenuto nel Piano di sicurezza e coordinamento;
 - predisporre per le esigenze della stazione appaltante e della Direzione dei Lavori, un locale illuminato e riscaldato con attrezzatura minima da ufficio;
 - provvedere agli allacciamenti provvisori per i servizi di acqua, energia elettrica, telefono e fognatura di cantiere;
 - provvedere al conseguimento dei permessi di scarico dei materiali e di occupazione del suolo pubblico per le cesate e gli altri usi, con oneri a carico dello stesso;
 - provvedere all'installazione, all'ingresso del cantiere del regolamentare cartello con le indicazioni relative al progetto, alla Stazione Appaltante, all'Impresa esecutrice delle opere, al Progettista, al Direttore dei Lavori;
 - provvedere all'esecuzione dei rilievi delle situazioni di fatto ed ai tracciamenti delle opere in progetto, alla verifica ed alla conservazione dei capisaldi;
 - provvedere all'esecuzione dei disegni concernenti lo sviluppo di dettaglio delle opere da eseguire (casellari, tabelle ferri per c.a., elenchi materiali, schede di lavorazione, schemi di officina, ecc.);
 - provvedere all'eventuale adeguamento/aggiornamento delle calcolazioni statiche, comprensive dei necessari disegni, ai sensi del D.M. 14/01/2008 e della relativa Circolare esplicativa n° 617 del 14/01/2008, redatti da un ingegnere od architetto iscritto al rispettivo Ordine professionale;
 - far eseguire, a proprie spese, le prove sui cubetti di calcestruzzo e sui tondini d'acciaio, per i quali i laboratori legalmente autorizzati rilasceranno i richiesti certificati;
 - provvedere all'eventuale adeguamento/aggiornamento/redazione dei progetti dell'eseguito relativamente agli impianti realizzati (idrici, termici, sanitari, di condizionamento, nonché degli impianti elettrici e speciali, ecc.), da consegnare in triplice copia alla Stazione appaltante, redatti da professionista abilitato se richiesto dalle norme vigenti;
 - provvedere a tutte le pratiche burocratiche richieste dai vari enti per autorizzazioni, nulla osta, e permessi vari relativi ai lavori appaltati, richiesti dalla Direzione Lavori;
 - provvedere alla sorveglianza di cantiere ed alla assicurazione contro il furto tanto per le cose proprie che dei fornitori, alla sua pulizia quotidiana, allo sgombero, a lavori ultimati, delle attrezzature, dei materiali residuati e di quant'altro non utilizzato nelle opere;
 - approvvigionare tempestivamente i materiali necessari per l'esecuzione delle opere;
 - disporre in cantiere di idonee e qualificate maestranze in funzione delle necessità delle singole fasi dei lavori, segnalando al Direttore dei Lavori l'eventuale personale tecnico ed amministrativo alle sue dipendenze destinato a coadiuvarlo;
 - corrispondere ai propri dipendenti le retribuzioni dovute e rilasciare dichiarazione di aver provveduto nei loro confronti alle assistenze, assicurazioni e previdenze secondo le norme di legge e dei contratti collettivi di lavoro;
 - provvedere alla fedele esecuzione del progetto esecutivo delle opere date in Appalto, integrato dalle prescrizioni tecniche impartite dal Direttore dei Lavori, in modo che l'esecuzione risulti conforme alle pattuizioni contrattuali ed a perfetta regola d'arte;
 - richiedere tempestivamente al Direttore dei Lavori disposizioni per quanto risulti omissivo, inesatto o discordante nelle tavole grafiche o nella descrizione dei lavori;
 - tenere a disposizione del Direttore dei Lavori i disegni, le tavole ed i casellari di ordinazione per gli opportuni raffronti e controlli, con divieto di darne visione ad estranei e con formale impegno di astenersi dal riprodurre o contraffare i disegni ed i modelli avuti in consegna dal Direttore dei Lavori;
 - provvedere alla tenuta delle scritture di cantiere, a norma di contratto;
 - osservare le prescrizioni delle vigenti leggi in materia di esecuzione di opere in conglomerato cementizio, di accettazione dei materiali da costruzione e provvedere alla eventuale denuncia delle opere in c.a. ai sensi della legge 1086/71;
 - provvedere alla confezione ed all'invio di campioni di legante idraulico, ferro tondo e cubetti di prova del calcestruzzo agli Istituti autorizzati dalla legge, per le normali prove di laboratorio con oneri a carico dello stesso;
 - provvedere i materiali, i mezzi e la mano d'opera occorrenti per le prove di collaudo;
 - prestarsi, qualora nel corso dell'opera si manifestino palesi fenomeni che paiano compromettere i risultati finali, agli accertamenti sperimentali necessari per constatare le condizioni di fatto anche ai fini dell'accertamento delle eventuali responsabilità;
 - promuovere ed istituire nel cantiere dei lavori in argomento, un sistema gestionale permanente ed organico diretto alla individuazione, valutazione, riduzione e controllo costante dei rischi per la sicurezza e la salute dei dipendenti e dei terzi operanti nell'ambito dell'impresa;

- promuovere le attività di prevenzione, in coerenza a principi e misure predeterminati;
- promuovere un programma di informazione e formazione dei lavoratori, individuando i momenti di consultazione dei dipendenti e dei loro rappresentanti;
- mantenere in efficienza i servizi logistici di cantiere (uffici, mensa, spogliatoi, servizi igienici, docce, ecc.);
- assicurare:
 - a) il mantenimento del cantiere in condizioni ordinate e di soddisfacente salubrità;
 - b) la più idonea ubicazione delle postazioni di lavoro;
 - c) più idonee condizioni di movimentazione dei materiali;
 - d) il controllo e la manutenzione di ogni impianto che possa determinare situazioni di pericolo per la sicurezza e la salute dei lavoratori;
 - e) la più idonea sistemazione delle aree di stoccaggio e di deposito;
 - f) il tempestivo approntamento in cantiere delle attrezzature, degli apprestamenti e delle procedure esecutive previste dai piani di sicurezza ovvero richieste dal Coordinatore in fase di esecuzione dei lavori;
- rilasciare dichiarazione alla Stazione Appaltante di aver sottoposto tutti i lavoratori presenti in cantiere a sorveglianza sanitaria secondo quanto previsto dalla normativa vigente e/o qualora le condizioni di lavoro lo richiedano;
- provvedere alla fedele esecuzione delle attrezzature e degli apprestamenti conformemente alle norme contenute nel piano per la sicurezza e nei documenti di progettazione della sicurezza;
- tenere a disposizione dei Coordinatori per la sicurezza, della Stazione Appaltante ovvero del Responsabile dei Lavori e degli Organi di Vigilanza, copia controfirmata della documentazione relativa alla progettazione e al piano di sicurezza;
- fornire alle imprese subappaltanti e ai lavoratori autonomi presenti in cantiere:
 - adeguata documentazione, informazione e supporto tecnico-organizzativo;
 - le informazioni relative ai rischi derivanti dalle condizioni ambientali nelle immediate vicinanze del cantiere, dalle condizioni logistiche all'interno del cantiere, dalle lavorazioni da eseguire, dall'interferenza con altre imprese secondo quanto previsto dal d.lgs. 81/08;
 - le informazioni relative all'utilizzo di attrezzature, apprestamenti, macchinari e dispositivi di protezione collettiva ed individuale;
 - mettere a disposizione di tutti i Responsabili del Servizio di Prevenzione e Protezione delle imprese subappaltanti e dei lavoratori autonomi il progetto della sicurezza ed il Piano di sicurezza e coordinamento;
 - informare la Stazione Appaltante ovvero il Responsabile dei Lavori e i Coordinatori per la sicurezza delle proposte di modifica al Piano di sicurezza e coordinamento formulate dalle imprese subappaltanti e dai lavoratori autonomi;
 - organizzare il servizio di pronto soccorso, antincendio ed evacuazione dei lavoratori in funzione delle caratteristiche morfologiche, tecniche e procedurali del cantiere oggetto del presente Appalto;
 - affiggere e custodire in cantiere una copia della notifica preliminare;
 - fornire alla Stazione Appaltante o al Responsabile dei Lavori i nominativi di tutte le imprese e i lavoratori autonomi ai quali intende affidarsi per l'esecuzione di particolari lavorazioni, previa verifica della loro idoneità tecnico-professionale.

Per effetto di tale situazione ogni e qualsiasi danno o responsabilità che dovesse derivare dal mancato rispetto delle disposizioni sopra richiamate, sarà a carico esclusivamente all'Appaltatore con esonero totale della stazione Appaltante.

L'Appaltatore è l'unico responsabile dell'esecuzione delle opere appaltate in conformità a quanto prescritto dalla normativa vigente in materia, della rispondenza di dette opere e parti di esse alle condizioni contrattuali, dei danni direttamente o indirettamente causati durante lo svolgimento dell'appalto.

Tutte le imperfezioni ed i danni causati, anche dalla mancata osservanza di quanto prescritto, saranno prontamente riparati, secondo le disposizioni della Direzione dei Lavori, a totale carico e spese dell'Appaltatore.

- fornire alla Direzione dei Lavori, al Responsabile del Procedimento, ai Collaudatori, nell'eventualità che gli spostamenti degli impianti esistenti comportino modifica degli stessi, relativamente a quelli a servizio dell'edificio scolastico, le seguenti certificazioni:
 1. Certificazione di conformità impianto elettrico interno ed esterno D.M. 37/08, lett.a;
 2. Certificazione di conformità impianto idraulico D.M. 37/08, lett.d;

Nel caso di inosservanza da parte dell'Appaltatore delle disposizioni di cui sopra, la Direzione dei Lavori, a suo insindacabile giudizio, potrà, previa diffida a mettersi in regola, sospendere i lavori restando l'Appaltatore tenuto a risarcire i danni direttamente o indirettamente derivati alla Stazione Appaltante in conseguenza della sospensione.

L'Appaltatore ha diritto di muovere obiezioni agli ordini del Direttore dei Lavori, qualora possa dimostrarli contrastanti col buon esito tecnico e con l'economia della costruzione e di subordinare l'obbedienza alla espressa liberazione dalle conseguenti responsabilità, a meno che non sia presumibile un pericolo, nel qual caso ha diritto a rifiutare.

Qualora nella costruzione si verificano assestamenti, lesioni, difetti od altri inconvenienti, l'Appaltatore deve segnalarli immediatamente al Direttore dei Lavori e prestarsi agli accertamenti sperimentali necessari per riconoscere se egli abbia in qualche modo trasgredito le abituali buone regole di lavoro.

Per le eventuali opere escluse dall'Appalto, l'Appaltatore sarà tenuto ad eseguire:

- lo scarico in cantiere ed il trasporto a deposito, l'accatastamento, l'immagazzinamento e la custodia nell'ambito del cantiere dei materiali e manufatti siano essi approvvigionati dalla Stazione Appaltante che dai fornitori da lui prescelti;
- il sollevamento ed il trasporto al luogo di impiego dei materiali e dei manufatti; in generale la fornitura di materiali e di mano d'opera edili ed il noleggio di attrezzature e macchine occorrenti per la posa in opera e per le assistenze murarie alle Ditte fornitrici.

Per tutte le suddette prestazioni l'Appaltatore verrà compensato in economia.

L'appaltatore si obbliga ad effettuare nei confronti dei lavoratori dipendenti occupati nei lavori oggetto del presente appalto e, se cooperative anche nei confronti dei soci, condizioni normative e retributive non inferiori a quelle risultanti dai contratti collettivi di lavoro applicabili alla data dell'offerta, alla categoria e nella località in cui si svolgono i lavori, nonché le condizioni risultanti dalle successive modifiche ed integrazioni ed in genere di ogni altro contratto applicabile nella località che per la categoria venga successivamente stipulato; l'appaltatore è, altresì, responsabile in solido dell'osservanza delle norme anzidette da parte degli eventuali subappaltatori nei confronti dei loro dipendenti per le prestazioni rese nell'ambito del subappalto.

L'appaltatore si obbliga, altresì, a continuare ad applicare i suindicati contratti collettivi anche dopo la scadenza e fino alla loro sostituzione. I suddetti obblighi vincolano l'appaltatore anche nel caso che lo stesso non sia aderente alle associazioni stipulanti o receda da esse.

L'appaltatore e, per suo tramite, le eventuali imprese subappaltatrici dovranno trasmettere all'amministrazione ed al direttore dei lavori, prima dell'inizio dei lavori e comunque entro 30 giorni dalla data del verbale di consegna degli stessi, la documentazione di avvenuta denuncia agli enti previdenziali, inclusa la cassa edile, assicurativi ed antinfortunistici e periodicamente, con cadenza bimestrale, durante l'esecuzione degli stessi, la copia dei versamenti contributivi, previdenziali, assicurativi nonché di quelli dovuti agli organismi paritetici previsti dalla contrattazione collettiva. Il direttore dei lavori ha, tuttavia, la facoltà di procedere alla verifica di tali versamenti in sede di emissione di ogni singolo stato di avanzamento.

A garanzia degli obblighi inerenti la tutela dei lavoratori sarà operata sull'importo netto progressivo dei lavori una ritenuta dello 0,50 per cento e se l'appaltatore trascura alcuno degli adempimenti prescritti, vi provvede l'amministrazione a carico del fondo formato con detta ritenuta, salvo le maggiori responsabilità dell'appaltatore.

Art. 24 - Personale dell'appaltatore

Il personale destinato ai lavori dovrà essere, per numero e qualità, adeguato all'importanza dei lavori da eseguire ed ai termini di consegna stabiliti o concordati con la Direzione dei Lavori anche in relazione a quanto indicato dal programma dei lavori. Dovrà pertanto essere formato e informato in materia di approntamento di opere, di presidi di prevenzione e protezione e in materia di salute e igiene del lavoro.

L'inosservanza delle predette condizioni costituisce per l'Appaltatore responsabilità, sia in via penale che civile, dei danni che per effetto dell'inosservanza stessa dovessero derivare al personale, a terzi ed agli impianti di cantiere.

L'Appaltatore dovrà inoltre osservare le norme e le prescrizioni delle leggi e dei regolamenti vigenti sull'assunzione, tutela, protezione ed assistenza dei lavoratori impegnati sul cantiere, comunicando, non oltre 15 giorni dall'inizio dei lavori, gli estremi della propria iscrizione agli Istituti previdenziali ed assicurativi.

Tutti i dipendenti dell'Appaltatore sono tenuti ad osservare:

- i regolamenti in vigore in cantiere;
- le norme antinfortunistiche proprie del lavoro in esecuzione e quelle particolari vigenti in cantiere;
- le indicazioni contenute nei Piani di sicurezza e le indicazioni fornite dal Coordinatore per l'esecuzione;
- tutti i dipendenti e/o collaboratori dell'Appaltatore saranno formati, addestrati e informati alle mansioni disposte, in funzione della figura, e con riferimento alle attrezzature ed alle macchine di cui sono operatori, a cura ed onere dell'Appaltatore medesimo.

Tutti i dipendenti della ditta appaltatrice devono esibire il cartellino di riconoscimento.

L'inosservanza delle predette condizioni costituisce per l'Appaltatore responsabilità, sia in via penale che civile, dei danni che per effetto dell'inosservanza stessa dovessero derivare al personale, a terzi ed agli impianti di cantiere.

Art. 25 - Funzioni, compiti e responsabilità del direttore tecnico di cantiere

Il Direttore tecnico di cantiere nella persona di un tecnico professionalmente abilitato, regolarmente iscritto all'albo di categoria e di competenza professionale estesa ai lavori da eseguire, viene nominato dall'Appaltatore, affinché in nome e per conto suo curi lo svolgimento delle opere, assumendo effettivi poteri dirigenziali e la responsabilità dell'organizzazione dei lavori, pertanto ad esso compete con le conseguenti responsabilità:

- espletare ogni adempimento di carattere tecnico - organizzativo necessario per la realizzazione dei lavori.
- gestire ed organizzare il cantiere in modo da garantire la sicurezza e la salute dei lavoratori;

- osservare e far osservare a tutte le maestranze presenti in cantiere, le prescrizioni contenute nei piani della sicurezza, le norme di coordinamento del presente capitolato contrattuali e le indicazioni ricevute dal Coordinatore per l'esecuzione dei lavori;
- allontanare dal cantiere coloro che risultassero in condizioni psico-fisiche tali o che si comportassero in modo tale da compromettere la propria sicurezza e quella degli altri addetti presenti in cantiere o che si rendessero colpevoli di insubordinazione o disonestà;
- vietare l'ingresso alle persone non addette ai lavori e non espressamente autorizzate dal Responsabile dei Lavori.

La direzione tecnica può essere assunta da un singolo soggetto, eventualmente coincidente con il legale rappresentante dell'impresa, o da più soggetti. I soggetti ai quali viene affidato l'incarico di direttore tecnico sono dotati, per la qualificazione in categorie con classifica di importo superiore alla IV, di laurea in ingegneria, in architettura, o altra equipollente, di diploma universitario in ingegneria o in architettura o equipollente, di diploma di perito industriale edile o di geometra; per le classifiche inferiori è ammesso anche il possesso del diploma di geometra e di perito industriale edile o di equivalente titolo di studio tecnico, ovvero di requisito professionale identificato nella esperienza acquisita nel settore delle costruzioni quale direttore di cantiere per un periodo non inferiore a cinque anni da comprovare con idonei certificati di esecuzione dei lavori attestanti tale condizione. I soggetti designati nell'incarico di direttore tecnico non possono rivestire analogo incarico per conto di altre imprese qualificate; essi producono una dichiarazione di unicità di incarico. Qualora il direttore tecnico sia persona diversa dal titolare dell'impresa, dal legale rappresentante, dall'amministratore e dal socio, deve essere dipendente dell'impresa stessa o in possesso di contratto d'opera professionale regolarmente registrato. Per i lavori che hanno ad oggetto beni immobili soggetti alle disposizioni in materia di beni culturali e ambientali e per gli scavi archeologici, la direzione tecnica è affidata a soggetto in possesso di laurea in conservazione di beni culturali o in architettura e, per la qualificazione in classifiche inferiori alla IV, anche a soggetto dotato di esperienza professionale acquisita nei suddetti lavori quale direttore di cantiere per un periodo non inferiore a cinque anni da comprovare con idonei certificati di esecuzione dei lavori attestanti tale condizione rilasciati dall'autorità preposta alla tutela dei suddetti beni. Con decreto del Ministro per i beni e le attività culturali di concerto con il Ministro dei lavori pubblici possono essere definiti o individuati eventuali altri titoli o requisiti professionali equivalenti. L'Appaltatore è in ogni caso responsabile dei danni cagionati dalla inosservanza e trasgressione delle prescrizioni tecniche e delle norme di vigilanza e di sicurezza disposte dalle leggi e dai regolamenti vigenti.

art. 26 - Funzioni, compiti e responsabilità dei lavoratori autonomi e delle imprese subappaltatrici

Al lavoratore autonomo ovvero all'impresa subappaltatrice competono con le conseguenti responsabilità:

- rispettare tutte le indicazioni contenute nei piani di sicurezza e tutte le richieste del Direttore tecnico dell'Appaltatore;
- utilizzare tutte le attrezzature di lavoro ed i dispositivi di protezione individuale in conformità alla normativa vigente;
- collaborare e cooperare con le imprese coinvolte nel processo costruttivo;
- non pregiudicare con le proprie lavorazioni la sicurezza delle altre imprese presenti in cantiere;
- informare l'Appaltatore sui possibili rischi per gli addetti presenti in cantiere derivanti dalle proprie attività lavorative.

art. 27 - Spese di contratto ed accessorie - termine di stipula del contratto riservatezza del contratto

Sono a carico dell'appaltatore:

- a) le spese di contratto e quelle inerenti e conseguenti alla stipulazione del contratto stesso e degli eventuali atti aggiuntivi;
- b) le tasse di registro e di bollo principali e complementari;
- c) le spese per le copie esecutive del contratto stesso e dei relativi atti aggiuntivi;
- d) le spese per il bollo per i registri di contabilità e per tutti gli elaborati richiesti dal regolamento per la direzione, contabilità e collaudazione dei lavori dello Stato (verbali, atti di sottomissione, certificati, ecc.);
- e) le spese per tutti gli eventuali atti di quietanza e qualsiasi altra spesa dipendente in qualsiasi modo dal contratto, senza diritto di rivalsa.

L'appaltatore è tenuto a stipulare il contratto di appalto entro sessanta giorni dalla aggiudicazione così come stabilito dall'art. 11 comma 9 del D. Lgs. 163/2006. Il Contratto, come pure i suoi allegati, devono essere considerati riservati fra le parti.

Ogni informazione o documento che divenga noto in conseguenza od in occasione dell'esecuzione del Contratto, non potrà essere rivelato a terzi senza il preventivo accordo fra le parti.

In particolare l'Appaltatore non può divulgare notizie, disegni e fotografie riguardanti le opere oggetto dell'Appalto né autorizzare terzi a farlo.

Art. 28 - Disciplina del cantiere

Il Direttore tecnico dell'impresa deve mantenere la disciplina nel cantiere; egli è obbligato ad osservare ed a far osservare ad ogni lavoratore presente in cantiere, in ottemperanza alle prescrizioni contrattuali, gli ordini ricevuti dal Direttore dei Lavori e dal Coordinatore per la sicurezza in fase di esecuzione; è tenuto ad allontanare dal cantiere coloro

che risultassero incapaci o che si rendessero colpevoli di insubordinazione o disonestà; è inoltre tenuto a vietare l'ingresso alle persone non addette ai lavori e non autorizzate dal Direttore dei Lavori.

L'Appaltatore è in ogni caso responsabile dei danni cagionati dalla inosservanza e trasgressione delle prescrizioni tecniche e delle norme di vigilanza e di sicurezza disposte dalle leggi e dai regolamenti vigenti.

Art. 29 - Rinvenimento di oggetti

L'Appaltatore è tenuto a denunciare alla Stazione Appaltante ed al Direttore dei Lavori il rinvenimento, occorso durante l'esecuzione delle opere, di oggetti di interesse archeologico o di valore intrinseco e ad averne la massima cura fino alla consegna.

Art. 30 - Cauzione provvisoria

L'offerta, ai sensi dell'art. 75 del dlgs 163/06, è corredata da una garanzia, pari al due per cento del prezzo. Il deposito cauzionale provvisorio, dovuto per la partecipazione alle gare per l'appalto dei lavori, copre la mancata sottoscrizione del contratto per causa dell'affidataria ai sensi di quanto disposto dall'art. 75 comma 1 del D.Lgs. 12 aprile 2006 n. 163 ed è fissato nella misura del 2% dell'importo dei lavori posti a base dell'appalto.

Tale cauzione provvisoria, che per le imprese certificate è ridotta del 50%, potrà essere prestata anche a mezzo di fideiussione bancaria od assicurativa e dovrà coprire un arco temporale di 180 giorni decorrenti dalla presentazione dell'offerta e prevedere l'impegno del fideiussore, in caso di aggiudicazione, a prestare anche quella definitiva.

La fideiussione bancaria o assicurativa di cui sopra dovrà prevedere espressamente la rinuncia al beneficio della preventiva escussione del debitore principale e la sua operatività entro 15 giorni a semplice richiesta scritta della stazione appaltante.

Art. 31 - Cauzione definitiva

L'Appaltatore è obbligato a costituire, a titolo di cauzione definitiva, una garanzia fideiussoria pari al 10% (dieci per cento) dell'importo contrattuale ai sensi dell'art. 113 del D.Lgs. 12 aprile 2006 n. 163.

Qualora i lavori oggetto del presente capitolato vengano aggiudicati con ribasso d'asta superiore al 10% (dieci per cento), la garanzia fideiussoria è aumentata di tanti punti percentuali quanti sono quelli eccedenti il 10%; ove il ribasso sia superiore al 20%, l'aumento è di due punti percentuali per ogni punto di ribasso superiore al 20%.

La fideiussione bancaria o assicurativa suddetta dovrà prevedere espressamente la rinuncia al beneficio della preventiva escussione del debitore principale e la sua operatività entro 15 giorni a semplice richiesta scritta della stazione appaltante.

Art. 32 - Garanzie e coperture assicurative per i lavori pubblici

Ai sensi dell'art. 129 del D.Lgs. 12 aprile 2006 n. 163, l'Appaltatore è obbligato a stipulare una o più polizze assicurative che tengano indenni la Stazione Appaltante da tutti i rischi di esecuzione da qualsiasi causa determinati, salvo quelli derivanti da errori di progettazione, insufficiente progettazione, azioni di terzi o cause di forza maggiore, e che prevedano anche una garanzia di responsabilità civile per danni a terzi nell'esecuzione dei lavori sino alla data di emissione del certificato di collaudo provvisorio o di regolare esecuzione.

Di conseguenza è onere dell'Appaltatore, da ritenersi compensato nel corrispettivo dell'appalto, l'accensione, presso compagnie di gradimento della Stazione appaltante, di polizze relative:

1. R.C. verso terzi per un massimale non inferiore a 500.000,00 euro per danni a persone e cose; tale polizza dovrà specificatamente prevedere l'indicazione che tra le persone si intendono compresi i rappresentanti della stazione appaltante, della direzione lavori e dei soggetti preposti all'assistenza giornaliera e al collaudo;
2. danni permanenti o temporanei subiti dalla stazione appaltante a causa del danneggiamento o della distruzione totale o parziale di impianti ed opere, verificatisi nel corso dell'esecuzione dei lavori per un massimale pari all'importo contrattuale maggiorato dell'IVA;
3. danni subiti dalla stazione appaltante a causa del danneggiamento o della distruzione totale o parziale di impianti ed opere preesistenti verificatisi nel corso dell'appalto per un massimale di 500.000,00 euro;
4. danni derivanti da attività di demolizione e sgombero con un massimale di 300.000,00 euro.

Le polizze di cui sopra dovranno essere accese prima della consegna dei lavori, riportare la dichiarazione di vincolo a favore della stazione appaltante e coprire l'intero periodo dell'appalto; l'appaltatore dovrà altresì risultare in regola con il pagamento del relativo premio per lo stesso periodo indicato da esibire alla Stazione appaltante prima dell'inizio dei lavori e comunque prima della liquidazione del primo stato d'avanzamento, alla quale non si darà corso in assenza della documentazione comprovante l'intervenuta accensione delle polizze suddette.

Art. 33 - Piani di sicurezza

L'Appaltatore, prima della consegna dei lavori e, in caso di consegna d'urgenza, entro 10 gg. dalla data fissata per la consegna medesima, dovrà presentare le eventuali osservazioni e/o integrazioni al Piano di Sicurezza e Coordinamento (P.S.C.) nonché il Piano Operativo di Sicurezza (P.O.S.) per quanto attiene alle proprie scelte autonome e relative responsabilità nell'organizzazione del cantiere e nell'esecuzione dei lavori, da considerare come piano complementare di dettaglio del piano di sicurezza sopra menzionato.

L'Appaltatore, nel caso in cui i lavori in oggetto non rientrino nell'ambito di applicazione del D.Lgs. 81/2008 è tenuto comunque a presentare un Piano di Sicurezza Sostitutivo del P.S.C.

Nei casi in cui è prevista la redazione del P.S.C., prima dell'inizio dei lavori ovvero in corso d'opera, le imprese esecutrici possano presentare al Coordinatore per la Sicurezza in fase di Esecuzione (C.S.E.) proposte di modifica o integrazioni al suddetto piano loro trasmesso, al fine di adeguarne i contenuti alle tecnologie proprie dell'Appaltatore e/o per garantire il rispetto delle norme per la prevenzione degli infortuni e la tutela della salute dei lavoratori eventualmente disattese nel piano stesso.

Il P.S.C., così eventualmente integrato, dovrà essere rispettato in modo rigoroso. E' compito e onere dell'Appaltatore ottemperare a tutte le disposizioni normative vigenti in campo di sicurezza ed igiene del lavoro che gli concernono e che riguardano le proprie maestranze, i mezzi d'opera ed eventuali lavoratori autonomi cui ritenga di affidare, anche in parte, i lavori o prestazioni specialistiche.

In particolare l'Appaltatore dovrà, nell'ottemperare alle prescrizioni del D.Lgs. 81/2008, consegnare al Direttore dei Lavori e al C.S.E. copia del proprio Documento di Valutazione Rischi, copia della comunicazione alla ASL e all'Ispettorato del Lavoro del nominativo del Responsabile del Servizio di Prevenzione e Protezione (R.S.P.P.) ai sensi dell'art. 8 del citato decreto e copia della designazione degli addetti alla gestione dell'emergenza.

All'atto dell'inizio dei lavori, possibilmente nel verbale di consegna, l'Appaltatore dovrà dichiarare esplicitamente di essere perfettamente a conoscenza del regime di sicurezza del lavoro disciplinato dal D.Lgs. 81/2008 in cui si colloca l'appalto e cioè:

- che il committente è la AMMINISTRAZIONE COMUNALE DI NAPOLI;
- di aver preso visione del P.S.C. in quanto facente parte del progetto e di avervi adeguato le proprie offerte, tenendo conto che i relativi oneri, non soggetti a ribasso d'asta ai sensi dell'art. 131 comma 3 del D.Lgs. 12 aprile 2006 n. 163, assommano ad euro **974,58.**

Nella fase di realizzazione dell'opera il C.S.E., ove previsto:

- verificherà, tramite opportune azioni di coordinamento e controllo, l'applicazione da parte delle imprese appaltatrici (e subappaltatrici) e dei lavoratori autonomi delle disposizioni contenute nel P.S.C. e del D.U.V.R.I.;
- verificherà l'idoneità dei P.O.S.;
- adeguerà il P.S.C. e il relativo fascicolo in relazione all'evoluzione dei lavori ed alle eventuali modifiche;
- organizzerà, tra tutte le imprese presenti a vario titolo in cantiere, la cooperazione ed il coordinamento delle attività per la prevenzione e la protezione dai rischi;
- sovrintenderà all'attività informativa e formativa per i lavoratori, espletata dalle varie imprese;
- controllerà la corretta applicazione, da parte delle imprese, delle procedure di lavoro e, in caso contrario, attuerà le azioni correttive più efficaci.
- provvederà a segnalare al Committente o al responsabile dei lavori, previa contestazione scritta, le inadempienze da parte delle imprese e dei lavoratori autonomi;
- proporrà la sospensione dei lavori, l'allontanamento delle imprese o la risoluzione del contratto.

Nel caso in cui la Stazione Appaltante o il responsabile dei lavori non adottino alcun provvedimento senza fornire idonea motivazione, il C.S.E. provvede a dare comunicazione dell'inadempienza alla ASL e alla Direzione provinciale del lavoro. In caso di pericolo grave ed imminente, direttamente riscontrato, egli potrà sospendere le singole lavorazioni, fino alla verifica degli avvenuti adeguamenti effettuati dalle imprese interessate.

L'Appaltatore è altresì obbligato ad ottemperare a quanto prescritto dall'allegato XV del d.lgs 81/2008.

Il piano (o i piani) dovranno comunque essere aggiornati nel caso di nuove disposizioni in materia di sicurezza e di igiene del lavoro o di nuove circostanze intervenute nel corso dell'appalto, nonché ogni qualvolta l'Appaltatore intenda apportare modifiche alle misure previste o ai macchinari ed attrezzature da impiegare.

Il piano (o i piani) dovranno essere sottoscritti dall'Appaltatore, dal Direttore di cantiere e, ove diverso da questi, dal progettista del piano, che assumono, di conseguenza:

- Il progettista: la responsabilità della rispondenza delle misure previste alle disposizioni vigenti in materia;
- L'Appaltatore ed il Direttore di Cantiere: la responsabilità dell'attuazione delle stesse in sede di esecuzione dell'appalto.

L'Appaltatore dovrà portare a conoscenza del personale impiegato in cantiere e dei rappresentanti dei lavori per la sicurezza il piano (o i piani) di sicurezza ed igiene del lavoro e gli eventuali successivi aggiornamenti, allo scopo di informare e formare detto personale, secondo le direttive eventualmente emanate dal C.S.E..

Art. 34 - Piano operativo di sicurezza

Entro trenta giorni dall'aggiudicazione, ai sensi dell'art. 131 del d.lgs 163/06, e comunque prima della consegna dei lavori, l'appaltatore od il concessionario redige e consegna alla Stazione Appaltante:

- a) eventuali proposte integrative del piano di sicurezza e di coordinamento quando quest'ultimo sia previsto ai sensi del decreto legislativo n. 81/08;
- b) un piano di sicurezza sostitutivo del piano di sicurezza e di coordinamento quando quest'ultimo non sia previsto ai sensi del decreto legislativo n. 81/08;
- c) un piano operativo di sicurezza per quanto attiene alle proprie scelte autonome e relative responsabilità nell'organizzazione del cantiere e nell'esecuzione dei lavori, da considerare come piano complementare di dettaglio del piano di sicurezza e di coordinamento quando quest'ultimo sia previsto ai sensi del decreto legislativo n. 81/08, ovvero del piano di sicurezza sostitutivo di cui alla lettera b).

Il piano operativo di sicurezza comprende il documento di valutazione dei rischi di cui agli articoli 17 c.1 lett.a, 28, 26 c.3, del d. lgs. 81/08 e gli adempimenti di cui all'articolo 29 dello stesso decreto, e deve essere aggiornato ad ogni mutamento delle lavorazioni rispetto alle previsioni.

Art. 35 - Norme di sicurezza generali

I lavori appaltati devono svolgersi nel pieno rispetto del D. Lgs. 81/08 e di tutte le vigenti normative in materia di prevenzione infortuni ed igiene del lavoro; il datore di lavoro rimane comunque il soggetto principalmente responsabilizzato in materia di sicurezza, in quanto è di sua spettanza mettere in atto tutte le misure generali per la protezione della salute e per la sicurezza dei lavoratori.

Nell'accettare i lavori oggetto del contratto l'Appaltatore dichiara:

- di aver preso conoscenza di quanto contenuto e prescritto nel Piano di Sicurezza e Coordinamento ed in particolare relativamente agli apprestamenti ed alle attrezzature atti a garantire il rispetto delle norme in materia di igiene e sicurezza sul lavoro da predisporre, di aver visitato la località interessata dai lavori e di averne accertato le condizioni di viabilità e di accesso, nonché gli impianti che la riguardano;
- di aver valutato tutte le circostanze ed elementi che influiscono sul costo della manodopera, dei noli e dei trasporti relativamente agli apprestamenti ed alle attrezzature atti a garantire il rispetto delle norme in materia di igiene e sicurezza sul lavoro e condiviso la valutazione di detti oneri redatta dal Coordinatore per la sicurezza in fase di progettazione.

L'Appaltatore non potrà quindi eccepire, durante l'esecuzione dei lavori, la mancata conoscenza di elementi non valutati, tranne che tali elementi non si configurino come causa di forza maggiore contemplate nel codice civile. Restano, inoltre, a suo carico, quanto previsto dal D. Lgs. 81/08, in particolare agli artt. 17, 18, 71, 80, 95, 96, 97, 168 di tale Decreto ed, in merito ai piani di sicurezza, i seguenti compiti: redigere il piano di emergenza avente come obiettivo principale quello di utilizzare al meglio le risorse disponibili nel cantiere per far fronte alla prima emergenza e, nel caso che l'emergenza sia tale da richiedere un intervento esterno, far sì che queste, coordinate con quelle dei servizi esterni, cioè con le autorità esterne al cantiere, quali vigili del fuoco, polizia, pronto soccorso, possano raggiungere i seguenti risultati:

- salvataggio e protezione delle persone;
- assistenza alle persone coinvolte nell'incidente;
- contenimento immediato e padroneggiamento dell'incidente;
- minimizzazione dei danni ai beni e all'ambiente;
- mantenere il cantiere sempre in condizioni ordinate e di sufficiente salubrità;
- scegliere l'ubicazione dei posti di lavoro, tenendo conto delle condizioni di accesso a tali posti, definendo vie o zone di spostamento o di circolazione;
- stabilire le condizioni di movimentazione dei vari materiali;
- provvedere alla manutenzione, al controllo prima dell'entrata in servizio e al controllo periodico degli impianti e dei dispositivi, al fine di eliminare i difetti che possono pregiudicare la sicurezza e la salute dei lavoratori;
- assicurare la delimitazione e l'allestimento delle zone di stoccaggio e di deposito dei vari materiali, in particolare quando si tratta di materie e di sostanze pericolose;
- effettuare l'adeguamento, in funzione dell'evoluzione del cantiere, della durata effettiva da attribuire ai vari tipi di lavoro o fasi di lavoro;
- organizzare la cooperazione tra datori di lavoro e lavoratori autonomi;
- coordinare le interazioni con le attività che avvengono sul luogo, all'interno o in prossimità del cantiere;
- acquistare macchine provviste di marchio CE così come disposto dalla direttiva macchine approvata con decreto del Presidente della Repubblica 24-7-1996, n° 459;
- redigere una o più planimetrie del cantiere, in relazione alla sua complessità, da aggiornare costantemente con l'effettiva evoluzione dei lavori. Nella predisposizione delle attrezzature devono, evidentemente, essere rispettate le indicazioni previste nel piano di sicurezza e di coordinamento.

Il datore di lavoro rimane ancora obbligato a:

- adottare le misure conformi alle prescrizioni di cui alle vigenti norme in materia di sicurezza;
- curare le condizioni di rimozione dei materiali pericolosi, previo, se del caso, coordinamento con la Stazione Appaltante o il responsabile dei lavori;
- curare che lo stoccaggio e l'evacuazione dei detriti e delle macerie avvengano correttamente;
- ridurre al minimo, in relazione alle conoscenze acquisite in base al progresso tecnico, i rischi derivanti da qualsiasi esposizione, mediante l'adozione di misure tecniche, organizzative e procedurali concretamente attuabili e privilegiando sempre gli interventi alla fonte.

Il datore di lavoro deve, comunque, cercare di combattere i rischi alla fonte ed in particolare deve intervenire sempre a monte del processo produttivo, utilizzando quelle attrezzature che, a parità di risposte tecniche alle esigenze di lavoro, offrano maggiore garanzie ai fini della sicurezza dei lavoratori.

Particolare attenzione dovrà essere dedicata all'organizzazione del cantiere in modo da garantire l'applicazione dei principi generali di prevenzione, così come risulta essenziale far eseguire le fasi lavorative, che presentano maggiori rischi, a personale altamente qualificato e opportunamente formato sull'uso delle attrezzature da utilizzare.

Tra gli obblighi del datore di lavoro vi è anche quello di consultare preventivamente i suoi rappresentanti per la sicurezza sul piano di sicurezza e di coordinamento già predisposto dalla Stazione Appaltante, fornendo i necessari chiarimenti sui contenuti del piano e facendo formulare agli stessi rappresentanti eventuali proposte al riguardo. I rappresentanti per la sicurezza devono inoltre essere consultati preventivamente, comunque non meno di dieci giorni prima dell'inizio dei lavori, sulle modifiche significative che si ritengono di apportare ai piani medesimi.

CAPO V

SUBAPPALTO

Art. 36 - Disciplina dei subappalti

È vietato all'Appaltatore cedere ad altri il Contratto sotto pena della sua risoluzione e del risarcimento dei danni a favore della Stazione Appaltante.

Tutte le prestazioni nonché le lavorazioni, ai sensi dell'art. 118, comma 2, del D.Lgs. 163/2006, a qualsiasi categoria appartengano sono subappaltabili e affidabili in cottimo, ferme restando le prescrizioni che seguono.

La percentuale di lavori della categoria prevalente subappaltabile è stabilita nella misura del 30 per cento dell'importo della categoria secondo il disposto dell'art. 170 del D.P.R. 207/10.

Il subappaltatore può subappaltare la posa in opera di strutture e di impianti e opere speciali di cui all'articolo 107 comma 2 lettere f),g),m),o) p) del D.P.R. 207/2010.

Ai sensi dell'art.37, comma 11, del D. Lgs. 163/06, qualora nell'oggetto dell'appalto o della concessione di lavori rientrino, oltre ai lavori prevalenti, opere per le quali sono necessari lavori o componenti di notevole contenuto tecnologico o di rilevante complessità tecnica, quali strutture, impianti e opere speciali, e qualora una o più di tali opere superi in valore il 15 per cento dell'importo totale dei lavori, se i soggetti affidatari non siano in grado di realizzare le predette componenti, possono usare il subappalto con i limiti dettati dall'art. 118, secondo comma, terzo periodo del D. Lgs. 163/06; il regolamento definisce l'elenco delle opere di cui al presente comma, nonché i requisiti di specializzazione richiesti per la loro esecuzione, che possono essere periodicamente revisionati con il regolamento stesso.

L'eventuale subappalto non può essere, senza ragioni obiettive, suddiviso.

In caso di subappalto la stazione appaltante provvede alla corresponsione diretta al subappaltatore dell'importo delle prestazioni eseguite dallo stesso, nei limiti del contratto di subappalto; si applica l'art. 118, terzo comma, ultimo periodo».

L'affidamento in subappalto o in cottimo è sottoposto, ai sensi dell'art. 118, comma 2, periodi 1), 2) 3), 4), alle seguenti condizioni:

- 1) che i concorrenti all'atto dell'offerta o l'affidatario, nel caso di varianti in corso di esecuzione, all'atto dell'affidamento, abbiano indicato i lavori o le parti di opere ovvero i servizi e le forniture o parti di servizi e forniture che intendono subappaltare o concedere in cottimo;
- 2) che l'affidatario provveda al deposito del contratto di subappalto presso la stazione appaltante almeno venti giorni prima della data di effettivo inizio dell'esecuzione delle relative prestazioni;
- 3) che al momento del deposito del contratto di subappalto presso la stazione appaltante l'affidatario trasmetta altresì la certificazione attestante il possesso da parte del subappaltatore dei requisiti di qualificazione prescritti dal D. Lgs. 163/06 in relazione alla prestazione subappaltata e la dichiarazione del subappaltatore attestante il possesso dei requisiti generali di cui all'art. 38; l'affidatario che si avvale del subappalto o del cottimo deve allegare alla copia autentica del contratto la dichiarazione circa la sussistenza o meno di eventuali forme di controllo o di collegamento a norma dell'art. 2359 del codice civile con il titolare del subappalto o del cottimo. Analoga dichiarazione deve essere effettuata da ciascuno dei soggetti partecipanti nel caso di raggruppamento temporaneo, società o consorzio;
- 4) che non sussista, nei confronti dell'affidatario del subappalto o del cottimo, alcuno dei divieti previsti dall'art. 10 della legge 31-5-1965, n. 575 , e successive modificazioni. a tale scopo, l'appaltatore deve produrre alla Stazione appaltante la documentazione necessaria agli adempimenti di cui alla vigente legislazione in materia di prevenzione dei fenomeni mafiosi e lotta alla delinquenza organizzata, relativamente alle imprese subappaltatrici e cottimiste, con le modalità di cui al d.P.R. n. 252 del 1998; resta fermo che, ai sensi dell'articolo 12, comma 4, dello stesso D.P.R. n. 252 del 1998, il subappalto è vietato, a prescindere dall'importo dei relativi lavori, qualora per l'impresa subappaltatrice sia accertata una delle situazioni indicate dall'articolo 10, comma 7, del citato d.P.R. n. 252 del 1998.

L'affidamento di lavori in subappalto o in cottimo comporta i seguenti obblighi:

- a) l'appaltatore deve praticare, per i lavori e le opere affidate in subappalto, gli stessi prezzi unitari risultanti dall'aggiudicazione ribassati in misura non superiore al 20 per cento;

L'affidatario corrisponde gli oneri della sicurezza, relativi alle prestazioni affidate in subappalto, alle imprese subappaltatrici senza alcun ribasso; la stazione appaltante, sentito il direttore dei lavori, il coordinatore della

sicurezza in fase di esecuzione, vale a dire il direttore dell'esecuzione, provvede alla verifica dell'effettiva applicazione della presente disposizione.

L'affidatario è solidalmente responsabile con il subappaltatore degli adempimenti, da parte di questo ultimo, degli obblighi di sicurezza disposti dalla normativa vigente;

- b) nei cartelli esposti all'esterno del cantiere devono essere indicati anche i nominativi di tutte le imprese subappaltatrici, completi dell'indicazione della categoria dei lavori subappaltati e dell'importo dei medesimi;
- c) le imprese subappaltatrici devono osservare integralmente il trattamento economico e normativo stabilito dai contratti collettivi nazionale e territoriale in vigore per il settore e per la zona nella quale si svolgono i lavori e sono responsabili, in solido con l'appaltatore, dell'osservanza delle norme anzidette nei confronti dei loro dipendenti per le prestazioni rese nell'ambito del subappalto;
- d) le imprese subappaltatrici, per tramite dell'appaltatore, devono trasmettere alla Stazione appaltante, prima dell'inizio dei lavori, la documentazione di avvenuta denuncia agli enti previdenziali, inclusa la Cassa Edile, assicurativi ed antinfortunistici nonché copia del piano di cui al comma 7 dell'art. 118 del D. Lgs. 163/06. Ai fini del pagamento degli stati di avanzamento dei lavori o dello stato finale dei lavori, l'affidatario e, suo tramite, i subappaltatori trasmettono all'amministrazione o ente committente il documento unico di regolarità contributiva. Al fine di contrastare il fenomeno del lavoro sommerso ed irregolare, il documento unico di regolarità contributiva è comprensivo della verifica della congruità della incidenza della mano d'opera relativa allo specifico contratto affidato. Tale congruità è verificata dalla Cassa Edile.

I piani di sicurezza di cui all'art. 131 del D. Lgs. 163/06 sono messi a disposizione delle Autorità competenti preposte alle verifiche ispettive di controllo dei cantieri. L'appaltatore è tenuto a curare il coordinamento di tutti i subappaltatori operanti nel cantiere, al fine di rendere gli specifici piani redatti ai singoli subappaltatori compatibili tra loro e coerenti con il piano presentato dall'appaltatore. Nell'ipotesi di raggruppamento temporaneo o di consorzio, detto obbligo incombe al mandatario. Il direttore tecnico di cantiere è responsabile del rispetto del piano da parte di tutte le imprese impegnate nell'esecuzione dei lavori. L'affidatario che si avvale del subappalto o del cottimo deve allegare alla copia autentica del contratto la dichiarazione circa la sussistenza o meno di eventuali forme di controllo o di collegamento a norma dell'art. 2359 del codice civile con il titolare del subappalto o del cottimo. Analoga dichiarazione deve essere effettuata da ciascuno dei soggetti partecipanti nel caso di raggruppamento temporaneo, società o consorzio. Il subappalto e l'affidamento in cottimo devono essere autorizzati preventivamente dalla Stazione appaltante in seguito a richiesta scritta dell'appaltatore; l'autorizzazione è rilasciata entro 30 giorni dal ricevimento della richiesta; tale termine può essere prorogato una sola volta per non più di 30 giorni, ove ricorrano giustificati motivi; trascorso il medesimo termine, eventualmente prorogato, senza che la Stazione appaltante abbia provveduto, l'autorizzazione si intende concessa a tutti gli effetti qualora siano verificate tutte le condizioni di legge per l'affidamento del subappalto. Per i subappalti o cottimi di importo inferiore al 2 per cento dell'importo dei lavori affidati, o di importo inferiore a 100.000 euro, i termini per il rilascio dell'autorizzazione da parte della stazione appaltante sono pari a 15 giorni. I lavori affidati in subappalto non possono essere oggetto di ulteriore subappalto, pertanto il subappaltatore non può subappaltare a sua volta i lavori, ad eccezione della posa in opera di strutture e di impianti e opere speciali.

Le presenti disposizioni si applicano anche ai raggruppamenti temporanei e alle società anche consortili, quando le imprese riunite o consorziate non intendono eseguire direttamente le prestazioni scorporabili, nonché alle associazioni in partecipazione quando l'associante non intende eseguire direttamente le prestazioni assunte in appalto; si applicano altresì alle concessioni per la realizzazione di opere pubbliche e agli affidamenti con procedura negoziata.

L'affidamento dei lavori da parte dei soggetti di cui all'articolo 34, d.lgs 163/2006 comma 1, lettere b) e c) ai propri consorziati non costituisce subappalto.

Ai fini del presente articolo, secondo il disposto normativo dell'art. 118 comma 11, è considerato subappalto qualsiasi contratto avente ad oggetto attività espletate nel cantiere che richiedano l'impiego di manodopera, quali le forniture con posa in opera e i noli a caldo, se singolarmente di importo superiore al 2 per cento dell'importo dei lavori affidati o di importo superiore a 100.000 Euro e qualora l'incidenza del costo della manodopera e del personale sia superiore al 50 per cento dell'importo del contratto di subappalto. Il subappaltatore non può subappaltare a sua volta le prestazioni salvo che per la fornitura con posa in opera di impianti e di strutture speciali da individuare con il regolamento; in tali casi il fornitore o subappaltatore, per la posa in opera o il montaggio, può avvalersi di imprese di propria fiducia per le quali non sussista alcuno dei divieti di cui al punto 4). È fatto obbligo all'appaltatore di comunicare alla stazione appaltante, per tutti i sub-contratti stipulati per l'esecuzione dell'appalto, il nome del sub-contraente, l'importo del contratto, l'oggetto del lavoro, servizio o fornitura affidati.

Qualora l'appaltatore intenda avvalersi della fattispecie disciplinata dall'art. 30 D.Lgs. 276/2003 definita "distacco di manodopera" lo stesso dovrà produrre all'Amministrazione apposita istanza corredata dal relativo contratto di distacco e dalla documentazione necessaria a comprovare in capo al soggetto distaccante la regolarità contributiva e l'assenza di cause di esclusione dalle gare in modo analogo alla disciplina del subappalto.

Art. 37 - Pagamento dei subappaltatori

La Stazione Appaltante non provvede al pagamento diretto dei subappaltatori e dei cottimisti e l'appaltatore è obbligato a trasmettere alla stessa Stazione appaltante, entro 20 giorni dalla data di ciascun pagamento effettuato a proprio favore, copia delle fatture quietanzate relative ai pagamenti da esso corrisposti ai medesimi subappaltatori o cottimisti, con l'indicazione delle ritenute di garanzia effettuate.

La Stazione Appaltante sospende il successivo pagamento a favore dell'appaltatore se quest'ultimo non avrà ottemperato all'obbligo di cui al comma precedente.

CAPO VI

CONTABILIZZAZIONE DEI LAVORI A MISURA - A CORPO

Art. 38 - Condizioni generali

Nei prezzi contrattuali sono compresi tutti gli oneri ed obblighi richiamati nel capitolato speciale e negli altri atti contrattuali che l'Appaltatore dovrà sostenere per l'esecuzione di tutta l'opera e delle sue parti nei tempi e modi prescritti.

I prezzi contrattualmente definiti sono accettati dall'Appaltatore nella più completa ed approfondita conoscenza delle quantità e del tipo di lavoro da svolgere rinunciando a qualunque altra pretesa di carattere economico che dovesse derivare da errata valutazione o mancata conoscenza dei fatti di natura geologica, tecnica, realizzativa o normativa legati all'esecuzione dei lavori.

Il prezzo previsto per tutte le forniture di materiali e di impianti è comprensivo, inoltre, dell'onere per l'eventuale posa in periodi diversi di tempo, qualunque possa essere l'ordine di arrivo in cantiere dei materiali forniti dall'Appaltatore.

Art. 39 - Valutazione dei lavori a misura e di quelli a corpo criteri per la valutazione delle lavorazioni a misura

Per le prestazioni a misura, il prezzo convenuto può variare in aumento o in diminuzione, secondo la quantità effettiva della prestazione. I prezzi delle singole prestazioni a misura sono fissate nel contratto d'appalto e sono invariabili per unità di misura e per ogni tipologia di prestazione.

Tutti i prezzi dei lavori valutati a misura sono comprensivi delle spese per il carico, la fornitura, il trasporto, la movimentazione in cantiere e la posa in opera dei materiali includendo, inoltre, le spese per i macchinari di qualsiasi tipo (e relativi operatori), le opere provvisorie, le assicurazioni ed imposte, l'allestimento dei cantieri, le spese generali, l'utile dell'Appaltatore e quanto altro necessario per la completa esecuzione dell'opera in oggetto. Viene quindi fissato che tutte le opere incluse nei lavori a misura si intenderanno eseguite con tutte le lavorazioni, i materiali, i mezzi e la mano d'opera necessari alla loro completa corrispondenza con le prescrizioni progettuali e contrattuali, con le norme vigenti e con quanto previsto dal capitolato speciale senza altri oneri aggiuntivi, da parte dell'Appaltante, di qualunque tipo. Il prezzo stabilito per i vari materiali e categorie di lavoro è comprensivo, inoltre, dell'onere per l'eventuale posa in opera in periodi di tempo diversi, qualunque possa essere l'ordine di arrivo in cantiere dei materiali forniti dall'Appaltatore.

CRITERI PER LA VALUTAZIONE DELLE LAVORAZIONI A CORPO

Per le prestazioni a corpo, il prezzo convenuto non può essere modificato sulla base della verifica della quantità o della qualità della prestazione. Il prezzo a corpo comprende e compensa tutte le lavorazioni, i materiali, gli impianti, i mezzi e la mano d'opera necessari alla completa esecuzione delle opere richieste dalle prescrizioni progettuali e contrattuali, dalle indicazioni della Direzione dei Lavori e da quanto altro, eventualmente specificato e nella piena osservanza della normativa vigente.

Sono incluse nell'importo a corpo tutte le lavorazioni e parti di esse necessarie per dare l'opera completamente finita in ogni dettaglio senza esclusioni di sorta.

Sono, inoltre, comprese tutte le finiture delle murature, le opere esterne indicate dai disegni esecutivi, le parti di impianti, gli allacciamenti alle reti urbane di energia elettrica, gas, telefono, acqua, ecc. sia eseguiti direttamente dall'Appaltatore che dalle Società interessate alle quali l'Appaltatore è obbligato a prestare l'assistenza richiesta.

Sono escluse dall'importo a corpo solamente quelle opere espressamente indicate nelle specifiche tecniche (progetto, contratto, capitolato) con la chiara definizione di quanto escluso dall'importo a corpo; in caso di mancata esclusione di opere o parti di esse chiaramente identificate, tutti i lavori previsti o necessari alla realizzazione di quanto indicato nel contratto principale di appalto si intenderanno inclusi nel prezzo complessivo stabilito.

Art. 40 - Valutazione dei lavori in economia

Le prestazioni in economia saranno eseguite nella piena applicazione della normativa vigente sulla mano d'opera, i noli, i materiali incluse tutte le prescrizioni contrattuali e le specifiche del capitolato speciale; le opere dovranno essere dettagliatamente descritte (nelle quantità, nei tempi di realizzazione, nei materiali, nei mezzi e numero di persone impiegate) e controfirmate dalla Direzione dei Lavori.

Nel caso di lavori non previsti o non contemplati nel contratto iniziale, le opere da eseguire dovranno essere preventivamente autorizzate dalla Direzione dei Lavori.

Il prezzo relativo alla mano d'opera dovrà comprendere ogni spesa per la fornitura di tutti gli attrezzi necessari agli operai, la quota delle assicurazioni, la spesa per l'illuminazione, gli accessori, ecc.

Nel prezzo dei noli dovranno essere incluse tutte le operazioni da eseguire per avere le macchine operanti in cantiere, compresi gli operatori, gli operai specializzati, l'assistenza, la spesa per i combustibili, l'energia elettrica, i lubrificanti, i

pezzi di ricambio, la manutenzione di qualunque tipo, l'allontanamento dal cantiere e quant'altro si rendesse necessario per la piena funzionalità dei macchinari durante tutto il periodo dei lavori.

Il prezzo dei materiali dovrà includere tutte le spese e gli oneri richiesti per avere i materiali in cantiere immagazzinati in modo idoneo a garantire la loro protezione e tutti gli apparecchi e mezzi d'opera necessari per la loro movimentazione, la mano d'opera richiesta per tali operazioni, le spese generali, i trasporti, le parti danneggiate, l'utile dell'Appaltatore e tutto quanto il necessario alla effettiva installazione delle quantità e qualità richieste.

Tutti i ritardi, le imperfezioni ed i danni causati dalla mancata osservanza di quanto prescritto saranno prontamente riparati, secondo le disposizioni della Direzione dei Lavori, a totale carico e spese dell'Appaltatore.

CAPO VII

LIQUIDAZIONE DEI CORRISPETTIVI

Art. 41 - Forma dell'appalto

L'Amministrazione aggiudicatrice può stabilire che il contratto venga stipulato a corpo o a misura o, parte a corpo e parte a misura.

Le opere di cui al precedente articolo 2 saranno realizzate mediante contratto di appalto stipulato **a misura**, ai sensi dell'art. 53 del d.lgs 163/06, concluso in forma scritta tra l'Amministrazione di Napoli e uno dei soggetti di cui all'art.34 del medesimo decreto, individuato mediante **procedura aperta con il criterio del prezzo più basso**, inferiore a quello posto a base di gara, determinato mediante **massimo ribasso sull'elenco prezzi posto a base di gara**.

Art. 42 - Lavori in economia

I lavori in economia possono essere autorizzati ed eseguiti solo nei limiti impartiti, con ordine di servizio, dalla Direzione dei Lavori e verranno rimborsati sulla base dei prezzi elementari di mano d'opera, materiali, noli e trasporti rilevabili dai listini ufficiali della Camera di Commercio di Napoli.

Detti costi saranno:

- maggiorati del 15% (diconsi quindici per cento) per spese generali;
- maggiorati del 10% (diconsi dieci per cento) per l'utile di impresa;

Essi sono inseriti nella contabilità al lordo del ribasso d'asta offerto in sede di gara applicato sul solo 10% (diconsi dieci per cento) per l'utile di impresa.

La liquidazione dei lavori in economia è condizionata alla presentazione di appositi fogli di registrazione, giornalmente rilasciati dalla Direzione dei Lavori, con l'indicazione delle lavorazioni eseguite.

Art. 43 - Revisione

Ai sensi del comma 2 dell'art. 133 del d.lgs 163/2006, per i lavori pubblici affidati dalle stazioni appaltanti non si può procedere alla revisione dei prezzi e non si applica il comma 1 dell'articolo 1664 del codice civile.

Per detti lavori si applica il prezzo chiuso, consistente nel prezzo dei lavori al netto del ribasso d'asta, aumentato di una percentuale da applicarsi, nel caso in cui la differenza tra il tasso di inflazione reale e il tasso di inflazione programmato nell'anno precedente sia superiore al 2 per cento, all'importo dei lavori ancora da eseguire per ogni anno intero previsto per l'ultimazione dei lavori stessi. Tale percentuale è fissata, con decreto del Ministro delle infrastrutture e dei trasporti da emanare entro il 31 marzo di ogni anno, nella misura eccedente la predetta percentuale del 2 per cento.

In deroga a quanto previsto dal comma 2 dell'art. 133 del d.lgs 163/2006, qualora il prezzo di singoli materiali da costruzione, per effetto di circostanze eccezionali, subisca variazioni in aumento o in diminuzione, superiori al 10 per cento rispetto al prezzo rilevato dal Ministero delle infrastrutture e dei trasporti nell'anno di presentazione dell'offerta con il decreto di cui al comma 6 dell'art. 133 del d.lgs 163/2006, si fa luogo a compensazioni, in aumento o in diminuzione, per la percentuale eccedente il 10 per cento e nel limite delle risorse di cui al comma 7 dell'art. 133 del d.lgs 163/2006.

La compensazione è determinata applicando la percentuale di variazione che eccede il 10 per cento al prezzo dei singoli materiali da costruzione impiegati nelle lavorazioni contabilizzate nell'anno solare precedente al decreto di cui al comma 6 dell'art. 133 del d.lgs 163/2006 nelle quantità accertate dal direttore dei lavori.

Il Ministero delle infrastrutture e dei trasporti, entro il 31 marzo di ogni anno, rileva con proprio decreto le variazioni percentuali annuali dei singoli prezzi dei materiali da costruzione più significativi.

Art. 44 - Nuovi prezzi

Qualora, durante il corso dei lavori si verifichi la necessità di dover procedere all'esecuzione di categorie di lavoro non previste nel contratto o di adoperare materiali diversi da quelli previsti, prima dell'esecuzione delle nuove opere, devono essere pattuiti nuovi prezzi la cui determinazione, così come stabilito dall'art. 163 del decreto del Presidente della Repubblica 207/2010, deve essere effettuata desumendoli:

- dal prezzario della tariffa Regione Campania - "Prezzario Lavori Pubblici - edizione 2013", adottato con delibera di Giunta Comunale n. 805 del 14.11.2013, oltre a nuovi prezzi già approvati ed adottati dall'Amministrazione Comunale;
- raggugiandoli a quelli di lavorazioni consimili compresi nel contratto;

- quando sia impossibile l'assimilazione, ricavandoli totalmente o parzialmente da nuove regolari analisi prezzi.
Le nuove analisi vanno effettuate con riferimento ai prezzi elementari di mano d'opera, materiali, noli e trasporti alla data di formulazione dell'offerta.

Art. 45 - Invariabilità dei prezzi

L'Appaltatore dichiara di aver tenuto conto nella formulazione dei prezzi offerti le variazioni del costo della mano d'opera prevedibili nel periodo di durata dei lavori; tutti i prezzi si intendono pertanto fissi ed invariabili per tutta la durata dei lavori.

Art. 46 - Contabilità dei lavori

Gli atti contabili redatti dal direttore dei lavori sono atti pubblici a tutti gli effetti di legge, e hanno ad oggetto l'accertamento e la registrazione di tutti i fatti producenti spesa.

L'accertamento e la registrazione dei fatti producenti spesa devono avvenire contemporaneamente al loro accadere, in particolare per le partite la cui verifica richiede scavi o demolizioni di opere al fine di consentire che con la conoscenza dello stato di avanzamento dei lavori e dell'importo dei medesimi, nonché dell'entità dei relativi fondi, l'ufficio di direzione lavori si trovi sempre in grado:

- a) di rilasciare prontamente gli stati d'avanzamento dei lavori;
- b) di controllare lo sviluppo dei lavori e di impartire tempestivamente le debite disposizioni per la relativa esecuzione entro i limiti delle somme autorizzate;
- c) di promuovere senza ritardo gli opportuni provvedimenti in caso di deficienza di fondi.

La contabilità dei lavori può essere effettuata anche attraverso l'utilizzo di programmi informatici in grado di consentire la tenuta dei documenti amministrativi e contabili nel rispetto di quanto previsto di seguito.

I documenti amministrativi contabili per l'accertamento dei lavori e delle somministrazioni in appalto alla luce dell'art. 181 del DPR 207/2010 sono:

Il Giornale dei Lavori, nel quale verranno registrate tutte le circostanze che possono interessare l'andamento dei lavori ed influire sui medesimi (condizioni meteorologiche, maestranze presenti, fase di avanzamento dei lavori, date dei getti in c.a. e dei relativi disarmi, stato dei lavori affidati all'Appaltatore e ad altre Ditte), le disposizioni ed osservazioni del Direttore dei Lavori, le annotazioni dell'Appaltatore, le sospensioni, riprese e proroghe dei lavori.

Il giornale dei lavori sarà compilato dal Direttore dei Lavori che annoterà gli ordini di servizio, le istruzioni e le prescrizioni oltre alle osservazioni che riterrà utile indicare.

Normalmente durante il corso dei lavori resterà in cantiere, in consegna all'Appaltatore; al termine dei lavori il giornale dei lavori verrà ritirato dal Direttore dei Lavori che lo terrà a disposizione delle parti contraenti.

I libretti di misura delle lavorazioni e delle provviste che dovrà contenere la misura e la classificazione delle lavorazioni e delle provviste secondo la denominazione di contratto.

Tale libro dovrà essere aggiornato dalla Direzione dei Lavori in contraddittorio con l'Appaltatore sotto la diretta responsabilità del Direttore dei Lavori.

Le lavorazioni e le somministrazioni che per loro natura si giustificano mediante fattura, quali gli oneri per gli smaltimenti, sono sottoposti alle necessarie verifiche da parte del Direttore dei Lavori in modo da verificarne la congruenza con quanto precedentemente concordato e allo stato di fatto. La relativa fattura sarà maggiorata solo del 15% a titolo di spese generali (Delibera di Giunta Regionale n. 508 del 04.10.2011).

I lavori a corpo sono annotati su apposito libretto delle misure, sul quale, in occasione di ogni stato d'avanzamento e per ogni categoria di lavorazione in cui il lavoro è stato suddiviso, viene registrata la quota percentuale dell'aliquota relativa alla stessa categoria, rilevabile dal capitolato speciale d'appalto, che è stata eseguita.

In occasione di ogni stato d'avanzamento la quota percentuale eseguita dell'aliquota di ogni categoria di lavorazione che è stata eseguita viene riportata distintamente nel registro di contabilità.

Le progressive quote percentuali delle varie categorie di lavorazioni che sono eseguite sono desunte da valutazioni autonomamente effettuate dal direttore dei lavori, il quale può controllare l'attendibilità attraverso un riscontro nel computo metrico-estimativo dal quale le aliquote sono state dedotte. Tale computo peraltro non fa parte della documentazione contrattuale.

Le liste settimanali nelle quali sono indicate le lavorazioni eseguite e le risorse impiegate da parte dell'appaltatore.

Il registro di contabilità contiene la trascrizione delle annotazioni delle lavorazioni e delle somministrazioni contenute nei libretti delle misure e compilato secondo le modalità indicate dalla normativa di riferimento. L'iscrizione delle partite deve essere in ordine cronologico. Il registro è tenuto dal Direttore dei Lavori ed è firmato dall'Appaltatore, con o senza riserve.

Sommario del registro di contabilità contenente ciascuna partita classificata secondo il rispettivo articolo di elenco e di perizia ed indica, per ogni stato di avanzamento dei lavori, la quantità di ogni lavorazione eseguita ed i relativi importi.

Stati di avanzamento dei lavori contengono il riassunto di tutte le lavorazioni e somministrazioni eseguite dal principio dell'appalto sino alla data di redazione dello stesso ed è redatto a cura del Direttore dei Lavori, quale strumento per effettuare il pagamento di una rata d'acconto all'Appaltatore.

I certificati per il pagamento delle rate di acconto sono rilasciati sulla base degli stati di avanzamento dei lavori per l'emissione del mandato di pagamento e deve essere annotato nel registro di contabilità.

Conto finale e relazione relativa è l'ultimo stato di avanzamento dei lavori, compilato dal Direttore dei Lavori e deve essere accompagnato da una relazione in cui vengono riportate le vicende alle quali l'esecuzione del lavoro è stata soggetta, allegando relativa documentazione (verbali di consegna dei lavori, atti e perizie, eventuali nuovi prezzi, gli atti contabili, ...)

Art. 47 - Stati di avanzamento dei lavori – Pagamenti

Il Direttore dei Lavori redigerà, con cadenza corrispondente al raggiungimento dell'importo dei lavori eseguiti pari al 40% dell'appalto, al netto del ribasso d'asta, e su formale richiesta dell'appaltatore, uno stato di avanzamento dei lavori, che riporterà l'avanzamento progressivo delle varie opere e prestazioni ed i corrispondenti importi. I pagamenti dovranno comunque essere compatibili con quanto riportato nell'art. 6 della Convenzione intervenuta tra Ministero ed Ente.

Sui pagamenti sarà effettuata una ritenuta del **0,5%** a garanzia degli obblighi contributivi ed assicurativi. Tale ritenuta sarà corrisposta unitamente alla rata di saldo.

All'atto di maturazione di uno stato di avanzamento il Responsabile del Procedimento farà richiesta del documento unico di regolarità contributiva per via telematica allo Sportello Unico Previdenziale. In caso di un DURC che segnali un'inadempienza contributiva relativa a uno o più soggetti impiegati nell'esecuzione del contratto il medesimo trattiene dal certificato di pagamento l'importo corrispondente all'inadempienza ai sensi e con gli effetti di cui all'art. 4 del D.P.R. 207/2010.

Le liquidazioni delle rate hanno carattere provvisorio e possono quindi essere rettifiche o corrette qualora la Direzione dei Lavori, a seguito di ulteriori accertamenti, lo ritenga necessario.

Il termine per l'emissione dei certificati di pagamento relativi agli acconti del corrispettivo di appalto non può superare i quarantacinque giorni a decorrere dalla redazione dello stato di avanzamento dei lavori. Il termine per disporre il pagamento degli importi dovuti in base al certificato non può superare i trenta giorni a decorrere dalla data di emissione del certificato stesso.

Il termine di pagamento della rata di saldo e di svincolo della garanzia fidejussoria non può superare i novanta giorni dall'emissione del certificato di collaudo provvisorio o del certificato di regolare esecuzione. Nel caso l'appaltatore non abbia preventivamente presentato garanzia fidejussoria, il termine di novanta giorni decorre dalla presentazione della garanzia stessa.

I pagamenti delle somme dovute in acconto o a saldo saranno effettuati soltanto alle persone che saranno indicate nel contratto come autorizzate a riscuotere e quietanzare e tale autorizzazione dovrà essere comprovata o mediante certificato della Camera di commercio per le ditte individuali o per mezzo di atti legali nel caso di Società.

La cessazione o la decadenza dall'incarico delle persone autorizzate a riscuotere e quietanzare deve essere tempestivamente notificata alla stazione appaltante.

In caso di cessione del corrispettivo di appalto successiva alla stipula del contratto, il relativo atto deve indicare con precisione le generalità del cessionario ed il luogo del pagamento delle somme cedute.

In difetto delle indicazioni sopra esposte, nessuna responsabilità può attribuirsi alla stazione appaltante per pagamenti a persone non autorizzate dall'appaltatore a riscuotere.

Nel caso di sospensioni lavori di durata superiore a novanta giorni si disporrà comunque il pagamento in acconto degli importi maturati fino alla data di sospensione.

Art. 48 - Conto finale e certificato di ultimazione lavori

In esito a formale comunicazione dell'appaltatore di intervenuta ultimazione dei lavori, il direttore dei lavori effettua i necessari accertamenti in contraddittorio con l'appaltatore e rilascia, senza ritardo alcuno, il certificato attestante l'avvenuta ultimazione in doppio esemplare, seguendo le stesse disposizioni previste per il verbale di consegna.

Il certificato di ultimazione può prevedere l'assegnazione di un termine perentorio, non superiore a sessanta giorni, per il completamento di lavorazioni di piccola entità, accertate da parte del direttore dei lavori come del tutto marginali e non incidenti sull'uso e sulla funzionalità dei lavori.

Il mancato rispetto di questo termine comporta l'inefficacia del certificato di ultimazione e la necessità di redazione di nuovo certificato che accerti l'avvenuto completamente delle lavorazioni sopraindicate.

Il direttore dei lavori compila il conto finale entro **90** giorni data di ultimazione dei lavori e con le stesse modalità previste per lo stato di avanzamento dei lavori, e provvede a trasmetterlo al responsabile del procedimento.

Il direttore dei lavori accompagna il conto finale con una relazione, in cui sono indicate le vicende alle quali l'esecuzione del lavoro è stata soggetta, allegando la relativa documentazione di cui all'art. 200 del D.P.R. 207/2010, e segnatamente:

- a) i verbali di consegna dei lavori;
- b) gli atti di consegna e riconsegna di mezzi d'opera, aree o cave di prestito concessi in uso all'impresa;
- c) le eventuali perizie suppletive e di variante, con gli estremi della intervenuta approvazione;
- d) gli eventuali nuovi prezzi ed i relativi verbali di concordamento o atti aggiuntivi, con gli estremi di approvazione e di registrazione;
- e) gli ordini di servizio impartiti;
- f) la sintesi dell'andamento e dello sviluppo dei lavori con l'indicazione delle eventuali riserve e la menzione degli eventuali accordi bonari intervenuti;

- g) i verbali di sospensione e ripresa dei lavori, il certificato di ultimazione con la indicazione dei ritardi e delle relative cause;
- h) gli eventuali sinistri o danni a persone animali o cose con indicazione delle presumibile cause e delle relative conseguenze;
- i) i processi verbali di accertamento di fatti o di esperimento di prove;
- j) le richieste di proroga e le relative determinazioni della stazione appaltante;
- k) gli atti contabili (libretti delle misure, registro di contabilità, sommario del registro di contabilità);
- l) tutto ciò che può interessare la storia cronologica della esecuzione, aggiungendo tutte quelle notizie tecniche ed economiche che possono agevolare il collaudo.

Art. 49 - Eccezioni dell'appaltatore

L'appaltatore è sempre tenuto ad uniformarsi alle disposizioni del direttore dei lavori, senza poter sospendere o ritardare il regolare sviluppo dei lavori, quale che sia la contestazione o la riserva che egli iscriva negli atti contabili.

Nel caso che l'Appaltatore ritenga che le disposizioni impartite dalla Direzione dei Lavori siano difformi dai patti contrattuali, o che le modalità esecutive comportino oneri più gravosi di quelli previsti dal contratto, tali da richiedere la formazione di un nuovo prezzo o speciale compenso, dovrà, a pena di decadenza, formulare le proprie eccezioni e riserve.

Le riserve devono essere iscritte, sempre a pena di decadenza, nel registro di contabilità all'atto della firma immediatamente successiva al verificarsi o al cessare del fatto pregiudizievole. Le riserve non espressamente confermate sul conto finale si intendono abbandonate.

Le riserve devono essere formulate in modo specifico ed indicare con precisione le ragioni sulle quali esse si fondano. In particolare, le riserve devono contenere a pena di inammissibilità la precisa quantificazione delle somme che l'appaltatore ritiene gli siano dovute; qualora l'esplicazione e la quantificazione non siano possibili al momento della formulazione della riserva, l'appaltatore ha l'onere di provvedervi, sempre a pena di decadenza, entro il termine di quindici giorni fissato dall'articolo 190 del D.P.R. 207/2010.

La quantificazione della riserva è effettuata in via definitiva, senza possibilità di successive integrazioni o incrementi rispetto all'importo iscritto.

Le riserve e le pretese dell'appaltatore, che in ragione del valore o del tempo di insorgenza non sono state oggetto della procedura di accordo bonario ai sensi dell'articolo 240 del dlgs 163/06, sono esaminate e valutate dalla stazione appaltante entro sessanta giorni dalla trasmissione degli atti di collaudo effettuata ai sensi dell'articolo 234 del regolamento.

Qualora siano decorsi i termini previsti dall'articolo 141 del dlgs 163/2006 senza che la stazione appaltante abbia effettuato il collaudo o senza che sia stato emesso il certificato di regolare esecuzione dei lavori, l'appaltatore può chiedere che siano comunque definite le proprie riserve e richieste notificando apposita istanza. La stazione appaltante deve in tal caso pronunziarsi entro i successivi novanta giorni.

Il pagamento delle somme eventualmente riconosciute dalla stazione appaltante deve avvenire entro sessanta giorni decorrenti dalla accettazione da parte dell'appaltatore dell'importo offerto. In caso di ritardato pagamento decorrono gli interessi al tasso legale.

Le domande che fanno valere pretese già oggetto di riserva, ai sensi dell'art. 240 bis del dlgs 163/06 non possono essere proposte per importi maggiori rispetto a quelli quantificati nelle riserve stesse.

CAPO VIII

CONTROLLI

Art. 50 - Prove e verifiche dei lavori

Tutti i lavori dovranno essere eseguiti secondo quanto contenuto e prescritto dai documenti contrattuali.

La Stazione Appaltante procederà, a mezzo della Direzione dei Lavori, al controllo dello svolgimento dei lavori, verificandone lo stato.

La Direzione dei Lavori potrà procedere in qualunque momento all'accertamento e misurazione delle opere compiute; ove l'Appaltatore non si prestasse ad eseguire in contraddittorio tali operazioni, gli sarà assegnato un termine perentorio, scaduto il quale gli verranno addebitati i maggiori oneri per conseguenza sostenuti. In tal caso, inoltre, l'Appaltatore non potrà avanzare alcuna richiesta per eventuali ritardi nella contabilizzazione o nell'emissione dei certificati di pagamento.

Il Direttore dei Lavori segnalerà tempestivamente all'Appaltatore le eventuali opere che ritenesse non eseguite in conformità alle prescrizioni contrattuali o a regola d'arte; l'Appaltatore provvederà a perfezionarle a sue spese.

Qualora l'Appaltatore non intendesse ottemperare alle disposizioni ricevute, la Stazione Appaltante avrà la facoltà di provvedervi direttamente od a mezzo di terzi.

Le prove di caratterizzazione dei materiali (su cls e Fe) ex legge 1086/71 sono a totale dell'appaltatore.

CAPO IX

SPECIFICHE MODALITÀ E TERMINI DI COLLAUDO

Art. 51 - Collaudo

Il collaudo finale, ai sensi dell'art.141 del dlgs. 163/2006, deve avere luogo non oltre sei mesi dall'ultimazione dei lavori, salvi i casi, individuati dal regolamento, di particolare complessità dell'opera da collaudare, in cui il termine può essere elevato sino ad un anno. Le stazioni appaltanti entro trenta giorni dalla data di ultimazione dei lavori, ovvero dalla data di consegna dei lavori in caso di collaudo in corso d'opera, attribuiscono l'incarico del collaudo a soggetti di specifica qualificazione professionale ai sensi dell'art. 216 del DPR 207/2010.

Per tutti i lavori oggetto del codice è redatto un certificato di collaudo secondo le modalità previste dal regolamento. Il certificato di collaudo ha carattere provvisorio e assume carattere definitivo decorsi due anni dall'emissione del medesimo. Decorso tale termine, il collaudo si intende tacitamente approvato ancorché l'atto formale di approvazione non sia intervenuto entro due mesi dalla scadenza del medesimo termine. Nel caso di lavori di importo sino a 500.000 euro il certificato di collaudo è sostituito da quello di regolare esecuzione; per i lavori di importo superiore, ma non eccedente il milione di euro, è in facoltà del soggetto appaltante di sostituire il certificato di collaudo con quello di regolare esecuzione. Il certificato di regolare esecuzione è comunque emesso non oltre tre mesi dalla data di ultimazione dei lavori.

Per le operazioni di collaudo, le stazioni appaltanti nominano da uno a tre tecnici di elevata e specifica qualificazione con riferimento al tipo di lavori, alla loro complessità e all'importo degli stessi. Possono fare parte delle commissioni di collaudo, limitatamente ad un solo componente, i funzionari amministrativi che abbiano prestato servizio per almeno cinque anni in uffici pubblici.

Il collaudatore o i componenti della commissione di collaudo non devono avere svolto alcuna funzione nelle attività autorizzative, di controllo, di progettazione, di direzione, di vigilanza e di esecuzione dei lavori sottoposti al collaudo. Essi non devono avere avuto nell'ultimo triennio rapporti di lavoro o di consulenza con il soggetto che ha eseguito i lavori. Il collaudatore o i componenti della commissione di collaudo non possono inoltre fare parte di organismi che abbiano funzioni di vigilanza, di controllo o giurisdizionali.

Il regolamento prescrive per quali lavori di particolare complessità tecnica o di grande rilevanza economica il collaudo è effettuato sulla base di apposite certificazioni di qualità dell'opera e dei materiali.

Fermo quanto previsto dal comma 3 dell'art. 141 del dlgs. 163/06, è obbligatorio il collaudo in corso d'opera nei seguenti casi:

- quando la direzione dei lavori sia effettuata ai sensi dell'articolo 130, comma 2, lettere b) e c) del dlgs. 163/06;
- in caso di opere di particolare complessità;
- in caso di affidamento dei lavori in concessione;
- in altri casi individuati nel regolamento.

Nei casi di affidamento dei lavori in concessione, il responsabile del procedimento esercita anche le funzioni di vigilanza in tutte le fasi di realizzazione dei lavori, verificando il rispetto della convenzione.

Il pagamento della rata di saldo, disposto previa garanzia fideiussoria, deve essere effettuato non oltre il novantesimo giorno dall'emissione del certificato di collaudo provvisorio ovvero del certificato di regolare esecuzione e non costituisce presunzione di accettazione dell'opera, ai sensi dell'articolo 1666, comma 2, del codice civile.

Salvo quanto disposto dall'articolo 1669 del codice civile, l'appaltatore risponde per la difformità e i vizi dell'opera, ancorché riconoscibili, purché denunciati dal soggetto appaltante prima che il certificato di collaudo assuma carattere definitivo.

Il collaudo deve essere ultimato non oltre 6 (sei) mesi dalla data del verbale di ultimazione dei lavori.

Nei casi e nei termini previsti dalla legge la Stazione Appaltante disporrà il collaudo in corso d'opera con le modalità prescritte.

Qualora dalle visite e dagli accertamenti effettuati in sede di collaudo o di visite per l'accertamento della regolare esecuzione, nel rispetto di quanto disposto dal regolamento 207/2010, emergessero difetti di esecuzione imputabili all'Appaltatore e tali da rendere necessari lavori di riparazione o completamento, l'Appaltatore stesso è tenuto ad eseguire entro giusto termine quanto prescritto dal Collaudatore ovvero dal Direttore dei Lavori.

Trascorso il termine assegnato dal Collaudatore o dal Direttore dei Lavori per l'esecuzione dei lavori senza che l'Appaltatore vi abbia provveduto, la Stazione Appaltante ha diritto di eseguirli direttamente, addebitandone l'onere all'Appaltatore.

Competono all'Appaltatore gli oneri di gratuita manutenzione sino alla data del collaudo; i difetti che si rilevassero durante tale periodo e che fossero imputabili all'Appaltatore, dovranno essere prontamente eliminati a cura e spese dello stesso; in difetto vale quanto precisato al precedente paragrafo.

Art. 52 - Relazione e certificato di collaudo

Dai dati di fatto risultanti dal processo verbale di collaudo e dai documenti contrattuali, anche successivi all'inizio dei lavori, il Collaudatore redige apposita relazione di verifica di conformità, formulando le proprie considerazioni in merito, esprimendosi in merito alla collaudabilità del lavoro ed alle eventuali condizioni, sulle eventuali domande

dell'Appaltatore e sulle eventuali penali ed esprimendo un suo parere relativamente all'impresa, tenuto conto delle modalità di esecuzione dei lavori e delle domande e riserve dell'impresa stessa (in riferimento a quanto prescritto dalla normativa vigente in materia di qualificazione delle imprese).

Qualora l'opera risulti collaudabile, il Collaudatore emette il Certificato di collaudo con le modalità ed i termini definiti dalla normativa di riferimento. Il Certificato di collaudo ha carattere provvisorio ed assume carattere definitivo trascorsi due anni dalla data di emissione.

Il collaudo, anche se favorevole, non esonera l'Appaltatore dalle responsabilità di legge.

Il Certificato di collaudo è trasmesso per accettazione all'Appaltatore che deve firmarlo entro 20 (venti) giorni, formulando eventuali domande nei termini di legge.

Il decorso del termine fissato dalla legge per il compimento delle operazioni di collaudo, ferme restando le responsabilità eventualmente accertate a carico dell'appaltatore dal collaudo stesso, determina l'estinzione di diritto delle garanzie fidejussorie prestate ai sensi dell'articolo 129 del D.Lgs. 163/2006.

Oltre a quanto disposto dall'articolo 224 del regolamento, sono ad esclusivo carico dell'appaltatore le spese di visita del personale della stazione appaltante per accertare l'intervenuta eliminazione delle mancanze riscontrate dall'organo di collaudo ovvero per le ulteriori operazioni di collaudo resa necessaria dai difetti o dalle stesse mancanze. Tali spese sono prelevate dalla rata di saldo da pagare all'impresa.

Art. 53 - Collaudo statico

Secondo quanto disposto dalla vigente legislazione, tutte le opere in conglomerato cementizio armato, normale e precompresso, e le opere in acciaio sono soggette a collaudo statico, da eseguirsi al termine dei lavori di costruzione delle strutture oggetto della relativa denuncia al Genio Civile.

Pertanto entro 60 giorni dal termine dei lavori di costruzione delle strutture in c.a. o acciaio il Direttore dei Lavori depositerà al competente Ufficio del Genio Civile la relazione a strutture ultimate e il collaudatore statico eseguirà le prove di collaudo per l'emissione del relativo certificato entro i termini previsti dalla vigente legislazione in materia.

Nel corso dell'esecuzione delle opere l'Appaltatore è pertanto tenuto all'esecuzione dei prelievi di campioni di calcestruzzo e acciaio, per eseguire le necessarie prove di laboratorio.

Il numero dei campioni da prelevare dovrà essere congruente con quanto previsto dall'attuale legislazione ed in particolare:

- sui getti in calcestruzzo dovranno essere effettuati prelievi in numero non inferiore ad uno ogni 100 mc. di getto, eseguiti con cubetti di dimensioni cm. 20x20x20;
- per gli acciai controllati in stabilimento la frequenza dei prelievi sarà effettuata in base a precise disposizioni impartite dal Direttore dei Lavori;
- tutti i campioni prelevati dovranno essere inviati, previo controllo e visto del Direttore dei Lavori, ad un laboratorio ufficiale per le prove di resistenza.

Art. 54 - Proroghe

L'Appaltatore, qualora per cause a lui non imputabili, non sia in grado di ultimare i lavori nel termine fissato, potrà chiedere con domanda motivata, proroghe che se riconosciute giustificate saranno concesse dall'Appaltante purché le domande pervengano, pena la decadenza, prima della data fissata per l'ultimazione dei lavori.

Art. 55 - Consegna anticipata delle opere

Qualora la stazione appaltante abbia necessità di occupare od utilizzare l'opera o il lavoro realizzato ovvero parte dell'opera o del lavoro realizzato prima che intervenga il collaudo provvisorio, può procedere alla presa in consegna anticipata alle condizioni e termini di cui all'articolo 230 del regolamento. L'occupazione, effettuata senza alcuna formalità od eccezione, tiene luogo della consegna ma, anche in tal caso, con salvezza delle risultanze del collaudo. Avvenuta l'ultimazione dei lavori la Stazione Appaltante potrà prendere immediatamente in consegna le opere eseguite senza che ciò costituisca rinuncia al collaudo o accettazione delle opere stesse.

La presa in consegna anticipata delle opere è soggetta alle seguenti condizioni:

- a) sia stato eseguito con esito favorevole il collaudo statico;
- b) sia stato richiesto il certificato di agibilità;
- c) siano stati effettuati i necessari allacciamenti impiantistici;
- d) siano state effettuate le prove previste dal Capitolato speciale d'appalto;
- e) sia stato redatto apposito stato di consistenza dettagliato.

La verifica di quanto sopra è compito del Collaudatore che redige a tal fine opportuno verbale, sottoscritto dal Direttore dei Lavori.

In caso di anticipata consegna delle opere la Stazione Appaltante si assume la responsabilità della custodia, della manutenzione e della conservazione delle opere stesse restando comunque a carico dell'Appaltatore gli interventi conseguenti a difetti di costruzione.

CAPO X

MODALITÀ DI SOLUZIONE DELLE CONTROVERSIE

Art. 56 - Danni alle opere

In caso di danni alle opere eseguite, dovuti a qualsiasi motivo, con la sola esclusione delle cause di forza maggiore, l'Appaltatore deve provvedere, a propria cura e spese, senza sospendere o rallentare l'esecuzione dei lavori, al ripristino di tutto quanto danneggiato.

Quando invece i danni dipendono da cause di forza maggiore, l'Appaltatore è tenuto a farne denuncia al Direttore dei Lavori entro 3 (tre) giorni dal verificarsi dell'evento, pena la decadenza dal diritto al risarcimento. Ricevuta la denuncia il Direttore dei Lavori procede alla redazione di un processo verbale di accertamento, indicando eventuali prescrizioni ed osservazioni.

Il compenso che la Stazione Appaltante riconosce all'Appaltatore è limitato esclusivamente all'importo dei lavori necessari per la riparazione o il ripristino del danno.

Art. 57 - Cause di forza maggiore

Costituiscono cause di forza maggiore tutti gli eventi eccezionali che non siano imputabili all'Appaltatore e che gli arrechino grave pregiudizio senza che egli abbia potuto intervenire o prevenire mediante l'adozione di tutti i provvedimenti e gli accorgimenti imposti dalla massima diligenza tecnica ed organizzativa.

I ritardi di consegna di materiali da parte di terzi verranno considerati utili ai fini delle relative proroghe solo se derivanti da cause di forza maggiore. Analogamente si procederà nel caso di subappalti autorizzati.

L'insorgere e il cessare degli eventi che hanno costituito la causa di forza maggiore devono essere tempestivamente comunicati per iscritto dall'Appaltatore.

Art. 58 - Accordo bonario

Qualora a seguito dell'iscrizione di riserve, da parte dell'appaltatore, sui documenti contabili, l'importo economico dell'opera possa variare in misura sostanziale e in ogni caso non inferiore al dieci per cento dell'importo contrattuale, si applicano i procedimenti volti al raggiungimento di un accordo bonario, disciplinati dal presente articolo.

Il direttore dei lavori dà immediata comunicazione al responsabile del procedimento delle riserve di cui al comma 1, trasmettendo nel più breve tempo possibile la propria relazione riservata.

Il responsabile del procedimento valuta l'ammissibilità e la non manifesta infondatezza delle riserve ai fini dell'effettivo raggiungimento del limite di valore.

Per gli appalti e le concessioni di importo pari o superiore a dieci milioni di euro, il responsabile del procedimento promuove la costituzione di apposita commissione, affinché formuli, acquisita la relazione riservata del direttore dei lavori e, ove costituito, dell'organo di collaudo, entro novanta giorni dalla apposizione dell'ultima delle riserve di cui al comma 1, proposta motivata di accordo bonario, secondo il dettame dell'art.240 del d.lgs. 163/2006.

Nei contratti di cui al comma 5, il responsabile del procedimento promuove la costituzione della commissione, indipendentemente dall'importo economico delle riserve ancora da definirsi, al ricevimento da parte dello stesso del certificato di collaudo o di regolare esecuzione. In tale ipotesi la proposta motivata della commissione è formulata entro novanta giorni da detto ricevimento.

In caso di mancato accordo entro il termine di dieci giorni dalla nomina, alla nomina del terzo componente provvede, su istanza della parte più diligente, il presidente del tribunale del luogo dove è stato stipulato il contratto.

Gli oneri connessi ai compensi da riconoscere ai commissari sono posti a carico dei fondi stanziati per i singoli interventi. I compensi spettanti a ciascun membro della commissione sono determinati dalle amministrazioni e dagli enti aggiudicatori nella misura massima del 50% dei corrispettivi minimi previsti dalla tariffa allegata al decreto ministeriale 2 dicembre 2000, n. 398, oltre al rimborso delle spese documentate.

Le parti hanno facoltà di conferire alla commissione il potere di assumere decisioni vincolanti, perfezionando, per conto delle stesse, l'accordo bonario risolutivo delle riserve; in tale ipotesi non si applicano il comma 12 e il comma 17. Le parti nell'atto di conferimento possono riservarsi, prima del perfezionamento delle decisioni, la facoltà di acquisire eventuali pareri necessari o opportuni.

Per gli appalti e le concessioni di importo inferiore a dieci milioni di euro, la costituzione della commissione da parte del responsabile del procedimento è facoltativa e il responsabile del procedimento può essere componente della commissione medesima. La costituzione della commissione è altresì promossa dal responsabile del procedimento, indipendentemente dall'importo economico delle riserve ancora da definirsi, al ricevimento da parte dello stesso del certificato di collaudo o di regolare esecuzione. Alla commissione e al relativo procedimento si applicano i commi che precedono.

Per gli appalti e le concessioni di importo inferiore a dieci milioni di euro in cui non venga promossa la costituzione della commissione, la proposta di accordo bonario è formulata dal responsabile del procedimento, acquisita la relazione riservata del direttore dei lavori e, ove costituito, dell'organo di collaudo, entro sessanta giorni dalla scadenza del termine assegnato all'altra parte per la nomina del componente della commissione. Sulla proposta si pronunciano, entro trenta giorni dal ricevimento, dandone entro tale termine comunicazione al responsabile del procedimento, il soggetto che ha formulato le riserve e i soggetti di cui al comma 1 dell'art.240 del d.lgs 163/2006 questi ultimi nelle forme previste dal proprio ordinamento e acquisiti gli eventuali ulteriori pareri occorrenti o ritenuti necessari.

In ogni caso, decorsi i termini per la pronuncia sulla proposta di accordo bonario può farsi luogo ad arbitrato ai sensi dell'art. 241 del d.lgs. 163/2006.

Dell'accordo bonario accettato, viene redatto verbale a cura del responsabile del procedimento, sottoscritto dalle parti. L'accordo bonario di cui al comma 11 e quello di cui al comma 17 dell'art.240 del d.lgs. 163/2006 ha natura di transazione.

Sulla somma riconosciuta in sede di accordo bonario sono dovuti gli interessi al tasso legale a decorrere dal sessantesimo giorno successivo alla sottoscrizione dell'accordo.

Le dichiarazioni e gli atti del procedimento non sono vincolanti per le parti in caso di mancata sottoscrizione dell'accordo bonario.

Qualora siano decorsi i termini di cui all'articolo 141 del d.lgs. 163/2006 senza che sia stato effettuato il collaudo o emesso il certificato di regolare esecuzione dei lavori, il soggetto che ha iscritto le riserve può notificare al responsabile del procedimento istanza per l'avvio dei procedimenti di accordo bonario di cui al presente articolo.

Art. 59 - Definizione delle controversie

Per qualunque controversia dovesse insorgere sulla interpretazione, esecuzione o risoluzione del presente Contratto fra le parti firmatarie è esclusa la clausola arbitrale e, pertanto per la definizione delle predette controversie è competente il Giudice del Foro di Napoli.

PARTE SECONDA - PRESCRIZIONI TECNICHE

NORME TECNICHE PER L'ESECUZIONE E COLLAUDO DEGLI EDIFICI IN MURATURA E PER IL LORO CONSOLIDAMENTO

Art. 60 – Edifici in muratura

Per l'esecuzione, il consolidamento e il collaudo degli edifici di uno o più piani, in tutto o in parte in muratura portante, costituiti da un insieme di sistemi resistenti collegati tra di loro e le fondazioni, di sposti in modo da resistere ad azioni verticali ed orizzontali, si osserveranno le norme tecniche del Decreto del Ministero dei lavori pubblici 20 novembre 1987.

Per altre tipologie edilizie, le norme di cui sopra potranno assumersi quale utile riferimento metodologico.

Le predette norme non sono applicabili agli edifici realizzati in muratura armata, ai quali si applica la procedura indicata nell'ultimo comma dell'art. 1 della legge 2 febbraio 1974, n. 64, e successive modifiche.

Per gli edifici realizzati in zona sismica si applicheranno le prescrizioni di cui alla legge 2 febbraio 1974, n. 64 e D.M. 24 gennaio 1986 e successive modificazioni.

Per quanto concerne le opere di fondazione, vale quanto stabilito dal D.M. 21 gennaio 1981 e successivi aggiornamenti.

QUALITA' E PROVENIENZA DEI MATERIALI - MODALITA' DI ESECUZIONE DI OGNI CATEGORIA DI LAVORO

Art. 61 – Materiali in genere

I materiali in genere occorrenti per la costruzione delle opere proverranno da quelle località che l'Impresa riterrà di sua convenienza, purché ad insindacabile giudizio della Direzione, siano riconosciuti dalla migliore qualità e rispondano ai requisiti appresso indicati.

Art. 62 – Acqua, calce, leganti idraulici, pozzolane, gesso

a) Acqua. - L'acqua dovrà essere dolce, limpida e scevra da materie terrose.

b) Calce - Le calce aeree ed idrauliche dovranno rispondere ai requisiti di accettazione vigenti al momento dell'esecuzione dei lavori.

La calce grossa in zolle dovrà pervenire da calcari puri, essere di recente, perfetta ed uniforme cottura, non bruciata né vitrea né pigra ad idratarsi ed infine di qualità tale che, mescolata con la sola quantità di acqua dolce necessaria alla estensione, si trasformi completamente in una pasta soda a grassello tenuissimo, senza lasciare residui maggiori del 5% dovuti a parti non bene decarburate, silicose od altrimenti inerti.

La calce viva in zolle al momento dell'estinzione dovrà essere perfettamente anidra; sarà rifiutata quella ridotta in polvere o sfiorita, e perciò si dovrà provvedere la calce viva a misura del bisogno e conservarla in luoghi asciutti e ben riparati dall'umidità.

Dopo l'estinzione la calce si dovrà conservare in apposite vasche impermeabili rivestite di tavole o di muratura, mantenendola coperta con uno strato di arena. La calce grassa destinata agli intonaci dovrà essere spenta almeno sei mesi prima dell'impiego; quelle destinata alle murature da almeno 15 giorni.

c) Leganti idraulici - I cementi, da impiegare in qualsiasi lavoro dovranno rispondere alle norme di accettazione di cui al D.M. 3 giugno 1968, e successive modifiche ed integrazioni. Essi dovranno essere conservati in modo da restare perfettamente riparati dall'umidità.

d) Pozzolane - Le pozzolane saranno ricavate da strati mondi di cappellaccio ed esenti da sostanze eterogenee o di parti inerti; qualunque sia la provenienza dovranno rispondere a tutti i requisiti prescritti dal R.D. 16 novembre 1939, n. 2230 e successive modifiche ed integrazioni.

e) Gesso - Il gesso dovrà essere di recente cottura, perfettamente asciutto, di fine macinazione in modo da non lasciare residui sullo staccio di 56 maglie a centimetro quadrato, scevro da materie eterogenee e senza parti alterate per estinzione spontanea. Il gesso dovrà essere conservato in locali coperti ben riparati dall'umidità.

Art. 63 – Sabbia, ghiaia, pietre naturali, marmi

a) Ghiaia, pietrisco e sabbia - Le ghiaie, i pietrischi e la sabbia da impiegarsi nella formazione dei calcestruzzi, dovranno avere le quantità stabilite dal D.M. 27 luglio 1985 e successive modifiche ed integrazioni, che approva le "Norme tecniche per l'esecuzione delle opere in cemento armato normale e precompresso e per le strutture metalliche".

La sabbia dovrà essere costituita da grani di dimensioni tali da passare attraverso uno staccio con maglie circolari del diametro di 2 mm. per murature in genere e del diametro di 1 mm. per gli intonaci e murature di paramento od in pietra da taglio.

L'accettabilità della sabbia dal punto di vista del contenuto in materie organiche verrà definita con i criteri indicati dal già citato D.M. 3 giugno 1968 e successive modifiche ed integrazioni, sui requisiti di accettazione dei cementi.

Per quanto riguarda le dimensioni delle ghiaie e dei pietrischi, gli elementi di essi dovranno essere tali da passare attraverso un vaglio di fori circolari del diametro:

di 5 cm. se si tratta di lavori corretti di fondazione e di elevazione, muri di sostegno, piedritti, rivestimenti di scarpe e simili;

di 4 cm. se si tratta di volti di gesso;

di 3 cm. se si tratta di cappe di volti o di lavori in cemento armato od a pareti sottili.

Gli elementi più piccoli delle ghiaie e dei pietrischi non devono passare in un vaglio a maglie rotonde in un centimetro di diametro, salvo quando vanno impiegati in cappe di volti od in lavori in cemento armato ed a pareti sottili, nei quali casi sono ammessi anche elementi più piccoli.

b) Pietre naturali - Le pietre naturali da impiegarsi nelle murature e per qualsiasi altro lavoro, dovranno essere a grana compatta e monda da cappellaccio, esenti da piani di sfaldamento, da screpolature, peli, venature, interclusioni di sostanze estranee, dovranno avere dimensioni adatte al particolare loro impiego, offrire una resistenza proporzionata all'entità della sollecitazione cui devono essere soggette, ed avere una efficacia adesività alle malte. Avranno inoltre, in relazione alla natura della roccia prescelta, le caratteristiche specifiche tenuto conto dell'impiego che dovrà farsene nell'opera da costruire.

Saranno assolutamente escluse le pietre marnose e quelle alterabili all'azione degli agenti atmosferici e dell'acqua corrente.

Le pietre da taglio oltre a possedere i requisiti ed i caratteri generali sopra indicati, dovranno avere struttura uniforme, scevre da fenditure, cavità e litoclasti, sonore alla percussione e di perfetta lavorabilità.

Il tufo dovrà essere di struttura litoide, compatto ed uniforme, escludendo il cappellaccio, quello pomicioso e facilmente friabile.

L'ardesia in lastre per la copertura dovrà essere di 1^ scelta e di spessore uniforme, le lastre dovranno essere sonore, di superficie piuttosto rugosa che liscia, e scevra da inclusioni e venature.

I marmi dovranno essere della migliore qualità, perfettamente sani, senza scaglie, brecce, vene, spaccature, nodi, peli, o altri difetti che ne infirmino l'omogeneità e la solidità. Non saranno tollerate stuccature, tasselli, rotture, scheggiature.

Art. 64 – Laterizzi

I laterizi da impiegare per lavori di qualsiasi genere, dovranno corrispondere alle norme per l'accettazione di cui al D.M. 16 novembre 1939, n. 2233 e al D.M. 26 marzo 1980, ed alle norme U.N.I. vigenti.

I mattoni pieni per uso corrente dovranno essere parallelepipedici, di lunghezza doppia della larghezza, salvo diverse proporzioni dipendenti da uso locale, di modello costante, presentare, sia all'asciutto che dopo prolungata immersione nell'acqua una resistenza alla compressione non inferiore a 15 Kg per centimetro quadrato.

I mattoni forati, le volterrane ed i tavelloni dovranno pure presentare una resistenza alla compressione di almeno 16 Kg per centimetro quadrato di superficie totale premuta.

Le tegole piane o curve, di qualsiasi tipo siano, dovranno essere esattamente adattabili le une sulle altre senza sbavature e presentare tinta uniforme; appoggiate su due regoli posti a 20 mm. dai bordi esterni dei due lati più corti, dovranno sopportare sia il carico concentrato nel mezzo gradualmente crescente fino a 120 Kg. sia l'urto di una palla di ghisa del peso di 1 Kg. cadente dall'altezza di 20 cm. Sotto un carico di 50 mm. d'acqua mantenuta per 24 ore le tegole devono risultare impermeabili.

Le tegole piane infine non devono presentare difetto alcuno nel nasello.

Art. 65 – Materiali ferrosi e metalli vari

a) Materiali ferrosi - I materiali ferrosi da impiegare nei lavori dovranno essere esenti da scorie, soffiature, brecciate, paglie o da qualsiasi altro difetto apparente o latente di fusione, laminazione, trafilatura, fucinatura e simili.

Essi dovranno rispondere a tutte le condizioni previste dal citato D.M. 26 marzo 1980, e alle norme U.N.I. vigenti, e presentare inoltre, a seconda della loro qualità, i seguenti requisiti:

1) Ferro - Il ferro comune dovrà essere di prima qualità, eminentemente duttile e tenace e di marcatissima struttura fibrosa. Esso dovrà essere malleabile, liscio alla superficie esterna, privo di screpolature, senza saldature aperte, e senza altre soluzioni di continuità.

2) Acciaio laminato o trafilato - Tale acciaio, nella varietà dolce (cosiddetto ferro omogeneo), semiduro e duro, dovrà essere privo di difetti, di screpolature, di bruciate e di altre soluzioni di continuità, in particolare, per la prima varietà sono richieste perfette malleabilità e lavorabilità a freddo e a caldo, senza che ne derivino screpolature o alterazioni; esso dovrà essere altresì saldabile e non suscettibile di prendere la temperatura; alla rottura dovrà presentare struttura lucente e finemente graduale.

3) Acciaio fuso in getti - L'acciaio in getti per cuscinetti, cerniere, rulli e per qualsiasi altro lavoro, dovrà essere di prima qualità, esente da soffiature o da qualsiasi altro difetto.

4) Ghisa - La ghisa, dovrà essere di prima qualità e di seconda fusione, dolce, tenace, leggermente malleabile, facilmente lavorabile con la lima e con lo scalpello; di fattura grigia finemente granosa e perfettamente omogenea, esente da screpolature, vene, bolle, sbavature, asperità ed altri difetti capaci di menomare la resistenza. Dovrà essere inoltre perfettamente modellata.

E' assolutamente escluso l'impiego di ghise fosforose. I chiusini e le caditoie saranno in ghisa grigia o ghisa sferoidale secondo le norme U.N.I. 4544, realizzati secondo le norme U.N.I. EN 124 di classe adeguata al luogo di utilizzo, in base al seguente schema:

Luogo di utilizzo	Classe	Portata
Per carichi elevati in aree speciali	E 600	t. 60
Per strade a circolazione normale	D 400	t. 40
Per banchine e parcheggi con presenza di veicoli pesanti	C 250	t. 25
Per marciapiedi e parcheggi autovetture	B 125	t. 12,5

b) Metalli vari - Il piombo, lo zinco, lo stagno, il rame e tutti gli altri metalli o leghe metalliche da impiegare nelle costruzioni devono essere delle migliori qualità. ben fusi o laminati a seconda della specie di lavori a cui sono destinati, e scevri da ogni impurità o difetto che ne vizi la forma, o ne alteri la resistenza o la durata.

Art. 66 – Legnami

I legnami, da impiegare in opere stabili e provvisorie, di qualunque essenze essi siano dovranno rispondere a tutte le prescrizioni di cui al D.M. 30 ottobre 1912, ed alle norme U.N.I. vigenti, saranno provveduti fra le più scelte qualità della categoria prescritta e non presenteranno di difetti incompatibili con l'uso a cui sono destinati.

I legnami destinati alla costruzione degli infissi dovranno essere di prima scelta di struttura e fibra compatta e resistente, non deteriorata, perfettamente sana, dritta, e priva di spaccature sia in senso radiale che circolare. Essi dovranno essere perfettamente stagionati, ammenochè non siano stati essiccati artificialmente, presentare colore e verniciatura uniforme, essere privi di alburo ed esenti da nodi, cipollature, buchi, od altri difetti.

Il tavolame dovrà essere ricavato dalle travi più dritte, affinché le fibre non riescano mozze alla sega e si ritirino nelle connessioni.

I legnami rotondi o pali dovranno provenire dal tronco dell'albero e non dai rami, dovranno essere sufficientemente dritti, in modo che la congiuntura dei centri delle due basi non debba uscire in alcun modo dal palo, dovranno essere scortecciati per tutta la loro lunghezza e congruati alla superficie; la differenza fra i diametri medi delle estremità non dovrà oltrepassare i 15 millesimi della lunghezza né il quadro del maggiore dei 2 diametri.

Nei legnami grossolanamente squadrati ed a spigolo smussato, tutte le facce dovranno essere spianate e senza scarniture, tollerandosene l'alburo e lo smusso in misura non maggiore di un sesto del lato della sezione trasversale.

I legnami a spigolo vivo dovranno essere lavorati e squadrati a sega con le diverse facce esattamente spianate, senza rientranze o risalti, e con gli spigoli tirati a filo vivo, senza alburo né smussi di sorta.

Art. 67 – Materiale per pavimentazione

I materiali per pavimentazione, piastrelle di argilla, mattonelle o marmette di cemento, mattonelle greificate, lastre e quadrelli di marmo, mattonelle di asfalto, dovranno corrispondere alle norme di cui al R.D. 1939, n. 2234 ed alle norme U.N.I. vigenti.

a) Mattonelle, marmette e pietrini di cemento - Le mattonelle, le marmette ed i pietrini di cemento dovranno essere di ottima fabbricazione a compressione meccanica, stagionati da almeno tre mesi, ben calibrati, a bordi sani e piani; non dovranno presentare né carie, né peli, né tendenza al distacco tra il sottofondo e lo strato superiore.

La colorazione del cemento dovrà essere fatta con colori adatti, amalgamati, uniformi.

Le mattonelle, di spessore complessivo non inferiore a 25 mm. avranno uno strato superficiale di assoluto cemento colorato, di spessore costante non inferiore a 7 mm.

Le marmette avranno anch'esse uno spessore complessivo di 25 mm. con strato superficiale di spessore costante non inferiore a 7 mm. costituito da impasto di cemento, sabbia e scaglie di marmo.

I pietrini avranno uno spessore complessivo non inferiore a 30 mm. con lo strato superficiale di assoluto cemento di spessore non inferiore a 8 mm.; la superficie dei pietrini sarà liscia, bugnata o scanalata secondo il disegno che sarà prescritto.

b) Pietrini e mattonelle di terracotta greificate - Le mattonelle ed i pietrini saranno di prima scelta, greificati per tutto l'intero spessore, inattaccabili dagli agenti chimici e meccanici, di forma esattamente regolari, a spigoli vivi, a superficie piana.

Sottoposte ad un esperimento di assorbimento, mediante gocce d'inchiostro, queste non dovranno essere assorbite neanche in minima misura.

Le mattonelle saranno fornite nella forma, colore e dimensioni che saranno richieste dalla Direzione dei lavori.

c) Graniglia per pavimenti alla veneziana - La graniglia di marmo o di altre pietre idonee dovrà corrispondere, per tipo e granulosità, ai campioni di pavimento prescelti e risultare perfettamente scevra di impurità.

d) Pezzami per pavimenti a bollettonato - I pezzami di marmo o di altre pietre idonee dovranno essere costituiti da elementi dello spessore da 2 a 3 cm., di forma e dimensioni opportune secondo i campioni prescelti.

e) Linoleum e rivestimenti in plastica - Dovranno rispondere alle norme vigenti, presentare superficie liscia priva di discontinuità, strisciature, macchie e screpolature.

Esso non dovrà avere stagionatura inferiore a mesi quattro.

Tagliando i campioni a 45° nello spessore, la superficie del taglio dovrà risultare uniforme e compatta e dovrà essere perfetto il collegamento fra i vari strati.

Un pezzo di tappeto di forma quadrata di 0,20 m. di lato dovrà potersi curvare col preparato in fuori sopra un cilindro del diametro 10x(s+1) millimetri, dove s rappresenta lo spessore in millimetri, senza che si formino fenditure e screpolature.

Art. 68 – Colori e vernici

I materiali impiegati nelle opere da pittore dovranno essere sempre della migliore qualità.

a) Olio di lino cotto - L'olio di lino cotto sarà ben depurato, di colore assai chiaro e perfettamente limpido, di odore forte, ed amarissimo al gusto, scevro di adulterazioni con olio minerale, olio di pesce, ecc. Non dovrà lasciare alcun deposito né essere rancido, e disteso sopra una lastra di vetro o di metallo dovrà essiccare completamente nell'intervallo di 24 ore. Avrà acidità nella misura del 7%, impurità non superiore all'1% ed alla temperatura di 15°C presenterà una densità compresa tra 0,91 e 0,93.

b) Acquaragia (essenza di trementina) - Dovrà essere limpida, incolore, di odore gradevole e volatissima. La sua densità a 15°C sarà di 0,87.

c) Biacca - La biacca o cerussa (carbonato basico di piombo) deve essere pura, senza miscele di sorta e priva di qualsiasi traccia di solfato di bario.

d) Bianco di zolfo - Il bianco di zolfo dovrà essere in polvere finissima, bianca, costituita da ossido di zinco e non dovrà contenere più del 4% di sali di piombo allo stato di solfato, né più dell'1% di altre impurità; l'umidità non deve superare il 3%.

e) Minio - Sia il piombo (sesquiossido di piombo) che l'alluminio (ossido di alluminio) dovrà essere costituito da polvere finissima e non contenere colori derivati dall'anilina, né oltre il 10% di sostanze estranee (solfato di bario, ecc.).

f) Latte di calce - Il latte di calce sarà preparato con alce grossa, perfettamente bianca, spenta per immersione. Vi si potrà aggiungere la quantità di nerofumo strettamente necessaria per evitare la tinta giallastra.

g) Colori all'acqua, a colla o ad olio - Le terre coloranti destinate alle tinte all'acqua, a colla o ad olio, saranno finemente macinate e prive di sostanze eterogenee e dovranno venire perfettamente incorporate nell'acqua, nelle colle e negli olii, ma non per infusione. Potranno essere richieste in qualunque tonalità esistente.

h) Vernici - Le vernici che si impiegheranno per gli interni saranno a base di essenze di trementina e gomme pure e di qualità scelta; disciolte nell'olio di lino dovranno presentare una superficie brillante.

E' escluso l'impiego di gomme prodotte da distillazione.

Le vernici speciali eventualmente prescritte dalla Direzione dei lavori dovranno essere fornite nei loro recipienti originali chiusi.

i) Encaustici - Gli encaustici potranno essere all'acqua o all'essenza, secondo le disposizioni della Direzione dei lavori.

La cera gialla dovrà risultare perfettamente disciolta, a seconda dell'encaustico adottato, o nell'acqua calda alla quale sarà aggiunto sale di tartaro, o nell'essenza di trementina.

Art. 69 – Materiali diversi

a) Asfalto - L'asfalto sarà naturale e proverrà dalle miniere più reputate; sarà in pani, compatto, omogeneo, privo di catrame proveniente da distillazione del carbon fossile, ed il suo peso specifico varierà fra i limiti di 1104 a 1205 Kg.

b) Bitume asfaltico - Il bitume asfaltico proverrà dalla distillazione di rocce di asfalto naturale, sarà molle, assai scorrevole, di colore nero e scevro dell'odore proprio del catrame minerale proveniente dalla distillazione del carbon fossile e del catrame vegetale.

c) Mastice di rocce asfaltiche e mastice di asfalto sintetico per la preparazione delle malte asfaltiche e degli asfalti colorati - I bitumi da spalmatura impiegati avranno di norma le caratteristiche seguenti o altre qualitativamente equivalenti:

Tipo	Indice di Penetrazione	Penetrazione a 25°C	Punto di rammollimento	Punto d'infiama b. (Cleveland)	Solubilità in cloruro di carbonio	Volatilità a 136°C per 5 ore	Penetrazione a 25°C del residuo della prova di volatilità % del bitume originario
		dmm	°C	°C	%	%	
(minimo)	(minimo)	(minimo)	(minimo)	(minimo)	(minimo)	(minimo)	(minimo)
0	0	40	55	230	99,5	0,3	75
15	+1,5	35	65	230	99,5	0,3	75
25	+2,5	20	80	230	99,5	0,3	75

Le eventuali verifiche e prove saranno eseguite con i criteri e le norme vigenti tenendo presenti le risultanze accertate in materia da organi specializzati ed in particolare dall'U.N.I.

d) Cartefeltro - Questi materiali avranno di norma le caratteristiche seguenti od altre qualitativamente equivalenti:

Tipo	Peso a mq g	Contenuto Di		Residuo ceneri %	Umidità %	Potere di assorbimento in olio di antracene %	Carico di rottura a frazione nel senso longitudinale delle fibre su striscia di 15x180 mmq. %
		lana %	Cotone juta ed altre fibretessuti naturali %				
224	224+o-	(minimo) 10	(minimo) 55	(minimo) 10	(minimo) 9	(minimo) 160	(minimo) 2,800
333	333+o-	12	55	10	9	160	4,000
450	450+o-	15	55	10	9	160	4,700

Le eventuali verifiche e prove saranno eseguite con i criteri e secondo le norme vigenti, tenendo presenti le risultanze accertate in materia da organi competenti ed in particolare dall'U.N.I.

e) Cartonfeltro bitumato cilindrato - E' costituito da cartafeltro impregnata a saturazione di bitume in bagno a temperatura controllata.

Esso avrà di normale le caratteristiche seguenti od altre qualitativamente equivalenti:

Tipo	Caratteristiche dei componenti		Peso a mq del cartonfeltro g
	Cartefeltro tipo	Contenuto solubile in solfuro di carbonio peso a mq. g	
224	224	233	450
333	333	348	670
450	450	467	900

Questi cartonfeltri debbono risultare asciutti, uniformemente impregnati di bitume, presentare superficie piana, senza nodi, tagli, buchi od altre irregolarità ed essere di colore nero opaco.

Per le eventuali prove saranno seguite le norme vigenti e le risultanze accertate da organi competenti in materia come in particolare l'U.N.I.

f) Cartonfeltro bitumato ricoperto - E' costituito di cartonfeltro impregnata a saturazione di bitume, successivamente ricoperta su entrambe le facce di un rivestimento di materiali bituminosi con un velo di materiale minerale finemente granulato, come scaglie di mica, sabbia finissima, talco ecc.

Esso avrà di norma le caratteristiche seguenti od altre qualitativamente equivalenti:

Tipo	Caratteristiche dei componenti		Peso a mq del cartonfeltro g
	Cartefeltro tipo	Contenuto solubile in solfuro di carbonio peso al mq. g	
224	224	660	1.100
333	333	875	1.420
450	450	1.200	1.850

La cartafeltro impiegata deve risultare uniformemente impregnata di bitume; lo strato di rivestimento bituminoso deve avere spessore uniforme ed essere privo di bolle; il velo di protezione deve inoltre rimanere in superficie ed essere facilmente asportabile, le superfici debbono essere piane, lisce, prive di tagli, buchi ed altre irregolarità.

Le eventuali verifiche e prove saranno eseguite con i criteri e secondo le norme vigenti, tenendo presenti le risultanze accertate da organi competenti in materia ed in particolare dall'U.N.I.

g) Vetri e cristalli - I vetri e cristalli dovranno essere, per le richieste dimensioni, di un sol pezzo, di spessore uniforme, di prima qualità, perfettamente incolori, molto trasparenti, privi di scorie, bolle, soffiature, ondulazioni, nodi, opacità lattiginose, macchie e di qualsiasi altro difetto.

h) Materiali ceramici - I prodotti ceramici più comunemente impiegati per apparecchi igienico-sanitari, rivestimenti di pareti, tubazioni, ecc. dovranno presentare struttura omogenea, superficie perfettamente liscia, non scheggiata e di colore uniforme, con lo smalto privo assolutamente di peli, cavillature, bolle, soffiature o simili difetti.

Art. 70 – Tubazioni

a) Tubi di ghisa - I tubi di ghisa saranno perfetti in ogni loro parte, esenti da ogni difetto di fusione, di spessore uniforme e senza soluzione di continuità. Prima della loro messa in opera, a richiesta della Direzione dei lavori, saranno incatramati a caldo interamente ed esternamente.

b) Tubi di acciaio - I tubi di acciaio dovranno essere trafilati e perfettamente calibrati. Quando i tubi di acciaio saranno zincati dovranno presentare una superficie ben pulita e scevra da grumi, lo strato di zinco sarà di spessore uniforme e ben aderente al pezzo, di cui dovrà ricoprire ogni parte.

c) Tubi di grès - I materiali di grès ceramico devono essere a struttura omogenea, smaltati internamente ed esternamente con smalto vetroso, non deformato, privi di screpolature, lavorati accuratamente e con innesto a manico o bicchiere.

I tubi saranno cilindrici e diritti tollerandosi solo eccezionalmente nel senso della lunghezza, curvature con freccia inferiore a 1/100 della lunghezza di ciascun elemento.

In ciascun pezzo i manicotti dovranno essere conformi in modo da permettere una buona giunzione, e l'estremità opposta sarà lavorata esternamente a scannellatura.

I pezzi battuti leggermente con un corpo metallico dovranno rispondere con un suono argentino per denotare buona cottura ed assenza di screpolature non apparenti.

Lo smalto vetroso deve essere liscio specialmente all'interno, aderire perfettamente alla pasta ceramica, essere di durezza non inferiore a quella dell'acciaio ed inattaccabile dagli alcali e dagli acidi concentrati, ad eccezione soltanto del fluoridrico.

La massa interna deve essere semifusa, omogenea, senza noduli estranei, assolutamente priva di calce, dura, compatta, resistente agli acidi (escluso il fluoridrico) ed agli alcali, impermeabile, in modo che un pezzo immerso, perfettamente secco, nell'acqua non ne assorba più del 3,5 per cento in peso; ogni elemento di tubazione, provato isolatamente, deve resistere alla pressione interna di almeno tre atmosfere.

d) Tubi di cemento - I tubi di cemento dovranno essere confezionati con calcestruzzo sufficientemente ricco di cemento, ben stagionati ben compatti, levigati, lisci, perfettamente rettilinei a sezione interna esattamente circolare di spessore uniforme e scevri affatto da screpolature. Le superfici interne dovranno essere intonacate e lisce. La frattura dei tubi di cemento dovrà essere pure compatta, senza fessure ed uniforme. Il ghiaietto del calcestruzzo dovrà essere così intimamente mescolato con la malta, che i grani dovranno rompersi sotto l'azione del martello senza distaccarsi dalla malta.

e) Tubi di ardesia artificiale - I tubi di ardesia artificiale (tipo "Eternit" o simili) dovranno possedere un'elevata resistenza alla trazione ed alla flessione congiunta ad una sensibile elasticità, inalterabile al gelo ed alle intemperie, assoluta impermeabilità all'acqua e resistenza al fuoco con scarsa conducibilità del calore. Dovranno inoltre essere ben stagionati mediante immersione in vasche d'acqua per il periodo di almeno una settimana.

In materia si fa richiamo al D.M. 12.12.985 in G.U. n. 61 del 14.3.86 riguardante "Norme tecniche relative alle tubazioni".

Art. 71 – Scavi in genere

Gli scavi in genere per qualsiasi lavoro a mano o con mezzi meccanici dovranno essere eseguiti secondo i disegni di progetto e le particolari prescrizioni che saranno date all'atto esecutivo dalla Direzione dei lavori.

Nell'esecuzione degli scavi in genere l'Impresa dovrà procedere in modo da impedire scoscendimenti e franamenti, restando essa, oltretutto, totalmente responsabile di eventuali danni alle persone ed alle opere, altresì obbligata a provvedere a suo carico e spese alla rimozione delle materie franate.

L'impresa dovrà inoltre provvedere a sue spese affinché le acque scorrenti alla superficie del terreno siano deviate in modo che non abbiano a riversarsi nei cavi.

Le materie provenienti dagli scavi in genere, ove non siano utilizzabili, o non ritenute adatte, a giudizio insindacabile della Direzione dei lavori, ad altro impiego nei lavori, dovranno essere portate a rifiuto fuori dalla sede del cantiere, ai pubblici scarichi, ovvero su aree che l'Impresa dovrà provvedere a sua cura e spese.

Qualora le materie provenienti dagli scavi dovessero essere utilizzate per tombamenti o rinterri esse dovranno essere depositate in luogo adatto, accettato dalla Direzione dei lavori, per essere poi riprese a tempo opportuno.

In ogni caso le materie depositate non dovranno riuscire di danno ai lavori, alle proprietà pubbliche o private ed al libero deflusso delle acque scorrenti alla superficie.

La Direzione dei lavori potrà fare asportare, a spese dell'Impresa, le materie depositate in contravvenzione alle precedenti disposizioni.

Art. 72 – Scavi di sbancamento

Per gli scavi di sbancamento o sterri andanti si intendono quelli occorrenti per lo spianamento o sistemazione del terreno su cui dovranno sorgere le costruzioni, per tagli di terrapieni, per la formazione di cortili, giardini, scantinati, piani d'appoggio per platee di fondazione, vespai, rampe incassate o trincee stradali ecc. e in genere tutti quelli eseguiti

a sezione aperta su vasta superiore ove sia possibile l'allontanamento delle materie di scavo evitandone il sollevamento, sia pure con la formazione di rampe provvisorie, ecc.

Saranno pertanto considerati scavi di sbancamento anche quelli che si trovano al di sotto del piano di campagna o del piano stradale (se inferiore al primo), quando gli scavi rivestano i caratteri sopra accennati.

Art. 73 – Scavi di fondazione

Per scavi di fondazione in generale si intendono quelli incassati ed a sezione ristretta necessari per dar luogo ai muri o pilastri di fondazione propriamente detti.

In ogni caso saranno considerati come scavi di fondazione quelli per dar luogo alle fogne, condutture, fossi e cunette.

Qualunque sia la natura e la qualità del terreno, gli scavi per fondazione dovranno essere spinti fino alla profondità che dalla Direzione dei lavori verrà ordinata all'atto delle loro esecuzioni tenendo in debito conto le istituzioni impartite dal Ministero dei lavori Pubblici con il D.M. 21 gennaio 1981 e successive modifiche ed integrazioni.

Le profondità, che si trovino indicate nei disegni di consegna, sono perciò di semplice avviso e l'Amministrazione appaltante si riserva piena facoltà di variarle nella misura che reputerà più conveniente, senza che ciò possa dare all'Impresa motivo alcuno di fare eccezioni o domande di speciali compensi, avendo essa soltanto diritto al pagamento del lavoro eseguito, coi prezzi contrattuali stabiliti per le varie profondità da raggiungere.

E' vietato all'Impresa, sotto pena di demolire il già fatto, di por mano alle murature prima che la Direzione lavori abbia verificato ed accettato le fondazioni.

I piani di fondazione dovranno essere generalmente orizzontali, ma per quelle opere che cadono sopra falde inclinate, dovranno, a richiesta della Direzione dei lavori, essere disposti a gradini ed anche con determinata contropendenza.

Compiuta la muratura di fondazione, lo scavo che si fosse dovuto fare in più all'ingiro della medesima, dovrà essere diligentemente riempito e costipato, a cure e spese dell'Impresa, con le stesse materie scavate, sino al piano del terreno naturale primitivo.

Gli scavi per fondazione dovranno, quando occorra, essere solidamente puntellati e sbatacchiati con robuste armature, in modo da assicurare abbondantemente contro ogni pericolo gli operai, ed impedire ogni smottamento di materia durante l'esecuzione tanto degli scavi che delle murature.

L'Impresa è responsabile dei danni ai lavori, alle persone, alle proprietà pubbliche e private che potessero accadere per la mancanza o insufficienza di tali puntellazioni e sbatacchiature, alle quali essa deve provvedere di propria iniziativa, adottando anche tutte le altre precauzioni riconosciute necessarie, senza rifiutarsi per nessun pretesto di ottemperare alle prescrizioni che al riguardo le venissero impartite dalla Direzione dei lavori.

Col procedere delle murature l'Impresa potrà recuperare i legnami costituenti le armature, sempreché non si tratti di armature formanti parte integrante dell'opera, da restare quindi in posto in proprietà dell'Amministrazione; i legnami però che a giudizio della Direzione dei lavori, non potessero essere tolti senza pericolo o danno del lavoro, dovranno essere abbandonati negli scavi.

Art. 74 – Scavi subacquei e prosciugamenti

Se dagli scavi in genere e dai cavi di fondazione, malgrado le osservanze delle prescrizioni di cui all'art. 40, l'Impresa, in caso di sorgive o filtrazioni, non potesse far defluire l'acqua naturalmente, è facoltà della Direzione dei lavori di ordinare, secondo i casi, e quando lo riterrà opportuno, l'esecuzione degli scavi subacquei, oppure il prosciugamento.

Sono considerati come scavi subacquei soltanto quelli eseguiti in acqua a profondità maggiori di 20 cm. sotto il livello costante, a cui si stabiliscono le acque sorgive dei cavi, sia naturalmente, sia dopo un parziale prosciugamento ottenuto con macchine e con l'apertura di canali fuggatori.

Il volume di scavo eseguito in acqua, sino ad una profondità non maggiore di 20 cm. dal suo livello costante, verrà perciò considerato come scavo in presenza d'acqua ma non come scavo subacqueo.

Quando la Direzione dei lavori ordinasse il mantenimento degli scavi in asciutto, sia durante l'escavazione, sia durante l'esecuzione delle murature o di altre opere di fondazione, gli esaurimenti relativi verranno eseguiti in economia, e l'Impresa, se richiesta, avrà l'obbligo di fornire le macchine e gli operai necessari.

Per i prosciugamenti praticati durante l'esecuzione delle murature, l'Impresa dovrà adottare tutti quegli accorgimenti atti ad evitare il dilavamento delle malte.

Art. 75 – Rilevati e rinterri

Per la formazione dei rilevati o per qualunque opera di rinterro, ovvero per riempire i vuoti tra le pareti dei cavi e le murature, o da addossare alle murature, e fino alle quote prescritte dalla Direzione dei lavori, si impiegheranno in generale, e, salvo quanto segue, fino al loro totale esaurimento, tutte le materie provenienti dagli scavi di qualsiasi genere eseguiti sul lavoro, in quanto disponibili ed adatte, a giudizio della Direzione dei lavori, per la formazione dei rilevati.

Quanto venissero a mancare in tutto o in parte i materiali di cui sopra, si provvederanno le materie occorrenti prelevandole ovunque l'Impresa crederà di sua convenienza, purché i materiali siano riconosciuti idonei dalla Direzione dei lavori.

Per i rilevati e i rinterri da addossarsi alle murature, si dovranno sempre impiegare materie sciolte, o ghiaiose, restando vietato in modo assoluto l'impiego di quelle argillose e, in genere, di tutte quelle con l'assorbimento di acqua si rammolliscono e si gonfiano generando spinte.

Nella formazione dei suddetti rilevati, rinterri e riempimenti dovrà essere usata ogni diligenza perché la loro esecuzione procederà per strati orizzontali di eguale altezza, disponendo contemporaneamente le materie ben sminuzzate con la maggiore regolarità e precauzione, in modo da caricare uniformemente le murature su tutti i lati e da evitare le fiancature che potrebbero derivare da un carico male distribuito.

Le materie trasportate in rilievo o rinterro con vagoni, automezzi o carretti non potranno essere scaricate direttamente contro le murature, ma dovranno depositarsi in vicinanza dell'opera per essere riprese poi e trasportate con carriole, barelle o altro mezzo, purché a mano, al momento della formazione dei suddetti rinterri.

Per tali movimenti di materie dovrà sempre provvedere alla pilonatura delle materie stesse, da farsi secondo le prescrizioni che verranno indicate dalla Direzione dei lavori.

E' vietato addossare terrapieni a murature di fresca costruzione.

Tutte le riparazioni o costruzioni che si rendessero necessarie per la mancata o imperfetta osservanza delle prescrizioni del presente articolo, saranno a completo carico dell'Impresa.

E' obbligo dell'Impresa, escluso qualsiasi compenso, di dare ai rilevati durante la loro costruzione, quelle maggiori dimensioni richieste dall'asestamento delle terre, affinché all'epoca del collaudo i rilevati eseguiti abbiano dimensioni non inferiori a quelle ordinate.

L'Impresa dovrà consegnare i rilevati con scarpate regolari e spianate, con i cigli bene allineati e profilati e compiendo a sue spese, durante l'esecuzione dei lavori e fino al collaudo gli occorrenti ricarichi o tagli, la ripresa e la sistemazione delle scarpate e l'espurgo dei fossi.

La superficie del terreno sul quale dovranno elevarsi i terrapieni, sarà tagliata a gradoni con leggere pendenze verso monte.

Art. 76 – Paratie e casseri

Le paratie o casseri in legname occorrenti per le fondazioni debbono essere formati con pali o tavoloni o palancole infissi nel suolo, e con longarine o filagne di collegamento in uno o più ordini, a distanza conveniente, della qualità e dimensioni prescritte.

I tavoloni devono essere battuti a perfetto contatto l'uno con l'altro; ogni palo o tavolone che si spezzi sotto la battitura, o che nella discesa devii la verticale, deve essere dall'Impresa, a sue spese, estratto e sostituito o rimesso regolarmente se ancora utilizzabile.

Le teste dei pali e dei tavoloni, preventivamente spianate, devono essere, a cura e spese dell'Impresa, munite di adatte cerchiature in ferro per evitare scheggiature e gli altri guasti che possono essere causati dai colpi di maglio.

Quando poi la Direzione dei lavori lo giudichi necessario, le punte dei pali e dei tavoloni debbono essere munite di puntazze di ferro del modello e peso prescritti.

Quando le condizioni del sottosuolo lo permettono, i tavoloni o le palancole, anziché infissi, possono essere posti orizzontalmente sulla fronte dei pali verso lo scavo e debbono essere assicurati ai pali stessi con robusta ed abbondante chiodatura, in modo da formare una parte stagna e resistente.

Art. 77 – Palificazioni

I pali in legno per fondazioni saranno esclusivamente diritti, sani, scorticati e debitamente conguagliati alla superficie.

Detti pali dovranno essere battuti fino a rifiuto con magli del peso che indicherà la Direzione lavori.

Il rifiuto si intende raggiunto quando l'affondamento prodotto da un determinato numero di colpi del maglio (volata), caduti successivamente dalla stessa altezza, non supera il limite stabilito in relazione alla resistenza che il palo deve offrire, calcolato con la formula del Brix tenuto conto di un adeguato coefficiente di sicurezza da stabilirsi dalla Direzione dei lavori.

Le ultime volate debbono essere sempre effettuate in presenza di un incaricato della Direzione né l'Impresa può in alcun caso recidere un palo senza che ne abbia ottenuto autorizzazione dalla Direzione dei lavori preposto alla sorveglianza dell'opera.

Dal detto Direttore è tenuto uno speciale registro da firmarsi giornalmente da un incaricato dell'Impresa, nel quale registro è notata la profondità raggiunta da ogni singolo palo, giusto le constatazioni che devono essere fatte in contraddittorio, ed il rifiuto presentato dal palo stesso.

I pali devono essere debitamente foggiate a punta ad un capo e, se sarà ordinato, munito di cuspidi di ferro con o senza punta di acciaio, di quel peso e forma che sarà stabilito; all'altro capo sottoposto ai colpi del maglio, saranno opportunamente accomodati muniti di un robusto anello in ferro che ne impedisca ogni spezzatura o guasto durante la battitura. Ogni palo che si spezzasse o deviasse durante l'infissione dovrà essere secondo al richiesta della Direzione, divelto o tagliato ed in ogni caso surrogato da un altro a spese dell'Impresa.

Quando lo spazio lo permetterà, la Direzione potrà ordinare all'Impresa di mettere in opera contemporaneamente due o più battipali, quando appunto ne permetta lo spazio disponibile e quanti ne potrà eseguire la buona e sollecita esecuzione dei lavori.

Pali di cemento armato formati fuori opera - Per detti pali si procederà allo stesso modo di quelli in legno usando le maggiori cautele ed i materiali necessari fra palo e maglio per non provocare la spezzatura delle teste. Il peso del maglio non dovrà mai essere minore del peso del palo. In questo la pezzatura di ferro con punta di acciaio dovrà essere robustamente ancorata al calcestruzzo di cemento.

Pali trivellati - Eseguite le trivellazioni del terreno alla profondità necessaria, con l'ausilio di un tubo-forma del diametro corrispondente a quello del palo che vuoi costruirsi, mediante opportuni accorgimenti verrà esaurita, od eiettata, l'acqua o la melma esistente nel tubo stesso.

Messa in opera la gabbia metallica, ove questa sia prevista per l'intera lunghezza o parte del palo, si procederà all'immissione del tubo-forma del conglomerato cementizio (composto di 0,700 mc. di ghiaia, 0,500 mc. di sabbia e 3,5 ql. di cemento), mediante apposita benna, chiusa all'estremità inferiore da valvola automatica per tratti di altezza conveniente, in relazione alla natura del terreno.

Dopo il getto di ciascuno di detti tratti, il tubo-forma verrà rialzato in modo però che nel tubo rimanga sempre un'altezza di conglomerato di almeno 50 cm. e si procederà al costipamento del calcestruzzo con uno dei sistemi in uso o brevettato riconosciuto idoneo allo scopo dalla Direzione dei lavori in relazione alla lunghezza del palo.

Particolari accorgimenti dovranno adottarsi nell'estrazione del tubo-forma, onde evitare il trascinarsi del conglomerato.

Pali battuti formati in opera - I pali battuti formati in opera, del tipo Simplex o derivati, Franki, ecc., saranno eseguiti conficcando nel terreno, con uno dei sistemi in uso, o speciali brevettati, un tubo-forma, del diametro corrispondente al palo che si vuole costruire, sino a raggiungere la profondità necessaria per ottenere il rifiuto corrispondente al carico che dovrà sostenere il palo, quale risulta dai calcoli.

Raggiunta la profondità necessaria, il tubo-forma verrà riempito con calcestruzzo cementizio (composto di 0,800 mc. di sabbia e 3,5 ql. di cemento), battuto e compresso secondo uno dei sistemi in uso, o brevettato, riconosciuto idoneo dalla Direzione dei lavori.

A richiesta della Direzione dei lavori detti pali potranno essere armati per l'intera lunghezza o parte di essa, mediante opportuna ingabbatura metallica da collocarsi nel tubo-forma prima del getto di calcestruzzo.

Tanto per i pali trivellati che per quelli formati in opera, la battitura del conglomerato dovrà essere sorvegliata dalla Direzione dei lavori, a cura della quale si dovrà segnare in apposito registro, in contraddittorio, le massime profondità raggiunte, il quantitativo di conglomerato posto in opera, ecc.

L'Impresa non potrà porre in opera le armature di ferro, né effettuare il versamento del conglomerato senza aver fatto preventivamente costatare le profondità raggiunte ed i quantitativi di conglomerato e di ferro impiegati. In difetto di ciò saranno a suo carico tutti gli oneri e le spese occorrenti per i controlli ed accertamenti che la Direzione dei lavori riterrà insindacabilmente necessari.

Per il confezionamento e getto del conglomerato cementizio varranno le norme stabilite dal presente Capitolato.

Disposizioni valevoli per ogni palificazione portante - I pali portanti, di qualsiasi tipo e forma, dovranno essere sottoposti a prove di carico, che interesseranno la percentuale dei pali stessi stabilita dalla Direzione dei lavori.

Art. 78 – Demolizioni e rimozioni

Le demolizioni di murature, calcestruzzi, ecc., sia in rottura che parziali o complete, devono essere eseguite con ordine e con le necessarie precauzioni, in modo da non danneggiare le residue murature, da prevenire qualsiasi infortunio agli addetti al lavoro e da evitare incomodi o disturbo.

Rimane pertanto vietato di gettare i materiali in genere, che invece devono essere trasportati o guidati in basso, e di sollevare polvere, per il che tanto le murature quanto i materiali di risulta dovranno essere opportunamente bagnati.

Nelle demolizioni o rimozioni l'Impresa deve inoltre provvedere alle eventuali necessarie puntellature per sostenere le parti che devono restare e disporre in modo da non deteriorare i materiali risultanti, i quali tutti devono ancora potersi impiegare utilmente, senza alcun compenso, ricostruite e rimesse in ripristino le parti indebitamente demolite.

Tutti i materiali riutilizzabili, a giudizio insindacabile della Direzione dei lavori, devono essere opportunamente scalcinati, puliti, custoditi, trasportati ed ordinati nei luoghi deposito che verranno indicati dalla Direzione dei lavori, usando cautele per non danneggiarli sia nello scalcinamento, sia nel trasporto, sia nel loro arrestamento e per evitare la dispersione.

Detti materiali restano tutti a disposizione dell'Amministrazione appaltante, la quale potrà ordinare all'Impresa di impiegarli in tutto o in parte nei lavori appaltati, ai sensi dell'art. 40 del vigente Capitolato Generale, con i prezzi indicati nell'elenco del presente Capitolato.

I materiali di scarto provenienti dalle demolizioni e rimozioni devono sempre dall'Impresa essere trasportati fuori del cantiere nei punti indicati od alle pubbliche discariche.

Art. 79 – Malte e conglomerati

I quantitativi dei diversi materiali da impiegare per la composizione delle malte e dei conglomerati, secondo le particolari indicazioni che potranno essere imposte dalla Direzione dei lavori o stabilite nell'elenco prezzi, dovranno corrispondere alle seguenti porzioni.

a) Malta comune.

Calce spenta in pasta.....0,25:0,40 mc

Sabbia.....0,85:1,00 mc

b) Malta comune per intonaco rustico (rinzafo).

Calce spenta in pasta.....0,20:0,40 mc

Sabbia.....0,90:1,00 mc

c) Malta comune per intonaco civile (Stabilitura).

Calce spenta in pasta.....	10,35:0,45 mc
Sabbia vagliata.....	0,800 mc
d) Malta grossa di pozzolana.	
Calce spenta in pasta.....	0,22 mc
Pozzolana grezza.....	1,10 mc
e) Malta mezzana in pozzolana.	
Calce spenta in pasta.....	0,25 mc
Pozzolana vagliata.....	1,10 mc
f) Malta fina di pozzolana.	
Calce spenta in pasta.....	0,28 mc
g) Malta idraulica.	
Calce idraulica.....	da 3 a 5 ql
Sabbia.....	0,90 mc
h) Malta bastarda.	
Malta di cui alle lettere a), b), c).....	1,00 mc
Agglomerato cementizio a lenta presa.....	1,50 ql
i) Malta cementizia forte.	
Cemento idraulico normale.....	da 3 a 6 ql
Sabbia.....	1,00 mc
l) Malta cementizia forte.	
Aggiornamento cementizio a lenta presa.....	da 2,5 a 4 ql
Sabbia.....	1,00 mc
m) Malta cementizia per intonaci.	
Agglomerato cementizio a lenta presa.....	6,00 ql
Sabbia.....	1,00 mc
n) Malta fina per intonaci.	
Malta di cui alle lettere c), f), g), vagliata allo staccio fino	
o) Malta per stucchi.	
Calce spenta in pasta.....	0,45 mc
Polvere di marmo.....	0,90 mc
p) Calcestruzzo idraulico di pozzolana.	
Calce comune.....	0,15 mc
Pozzolana.....	0,40 mc
Pietrisco o ghiaia.....	0,80 mc
q) Calcestruzzo di malta idraulica.	
Calce idraulica.....	da 1,5 a 3 ql
Sabbia.....	0,40 mc
Pietrisco o ghiaia.....	0,80 mc
r) Conglomerato cementizio per muri, fondazioni, sottofondi.	
Cemento.....	da 3 a 3,5 ql
Sabbia.....	0,40 mc
Pietrisco o ghiaia.....	0,80 mc
s) Conglomerato cementizio per strutture sottili.	
Cemento.....	da 3 a 3,5 ql
Sabbia.....	0,40 mc
Pietrisco e ghiaia.....	0,80 mc

Quando la Direzione dei lavori ritenesse di variare tali proporzioni, l'Impresa sarà obbligata ad uniformarsi alle prescrizioni della medesima, salvo le conseguenti variazioni di prezzo in base alle nuove proporzioni previste. I materiali, le malte ed i conglomerati, esclusi quelli forniti in sacchi di peso determinato, dovranno ad ogni impasto essere misurati con apposite casse, della capacità prescritta dalla Direzione dei lavori, che l'Impresa sarà in obbligo di provvedere e mantenere a sue spese costantemente su tutti i piazzali ove verrà effettuata la manipolazione.

La calce spenta in pasta non dovrà essere misurata in fette, come viene estratta con badile dal calcinaio, bensì dopo essere stata rimescolata e ricondotta ad una pasta omogenea consistente e ben unita.

L'impasto dei materiali dovrà essere fatto a braccia d'uomo, sopra aree convenientemente pavimentate, oppure a mezzo di macchine impastatrici o mescolatrici.

I materiali componenti le malte cementizie saranno prima mescolati a secco, fino ad ottenere un miscuglio di tinta uniforme, il quale verrà poi asperso ripetutamente con la minore quantità di acqua possibile, ma sufficiente, rimescolando continuamente.

Nella composizione di calcestruzzi con malte di calce comune o idraulica, si formerà prima l'impasto della malta con le proporzioni prescritte, impiegando la minor quantità di acqua possibile, poi si distribuirà la malta sulla ghiaia o pietrisco

e si mescolerà il tutto fino a che ogni elemento sia per uniformemente distribuito nella massa ed avviluppato di malta per tutta la superficie.

Per i conglomerati cementizi semplici od armati gli impasti dovranno essere eseguiti in conformità alle prescrizioni contenute nel D.M. 26.3.1980 - D.M. 27.7.1985 e successive modifiche ed integrazioni.

Gli impasti, sia di malta che di conglomerato, dovranno essere preparati volta per volta, e per quanto possibile in vicinanza del lavoro. I residui di impasto che non avessero, per qualsiasi ragione, immediato impiego dovranno essere gettati a rifiuto, ad eccezione di quelli formati con calce comune, che potranno essere utilizzati però nella sola stessa giornata del loro confezionamento.

Art. 80 – Murature in genere

Nelle costruzioni delle murature in genere verrà curata la perfetta esecuzione degli spigoli, delle voltine, sordine, piattabande, archi e verranno lasciati i necessari ricavi, sfondi, canne e fori:

- per ricevere le chiavi e i capichiavi delle volte, gli ancoraggi delle catene e delle travi a doppio T, le testate delle travi in legno ed in ferro, le pietre da taglio e quanto altro non venga messo in opera durante la formazione delle murature;
- per il passaggio dei tubi pluviali, dell'acqua potabile, canne di stufe e camini, cessi orinatoi, lavandini, immondizie, ecc.;
- per le condutture elettriche di campanelli, di telefono, e di illuminazione;
- per le imposte delle volte e degli archi;
- per gli zoccoli, arpioni di porte e finestre, zanche, soglie, ferriate, ringhiere, davanzali, ecc.

Quanto detto, in modo che non sia mai bisogno di scalpellare le murature già eseguite.

La costruzione delle murature deve iniziarsi e proseguire uniformemente, assicurando il perfetto collegamento sia con le murature esistenti, sia fra le varie parti di esse, evitando nel corso dei lavori la formazione di strutture eccessivamente emergenti dal resto della costruzione.

La muratura procederà a filari rettilinei, coi piani di posa normali alle superfici viste o come altrimenti venisse prescritto.

All'innesto con muri da costruirsi in tempo successivo dovranno essere lasciate opportune ammorsature in relazione al materiale impiegato.

I lavori di muratura, qualunque sia il sistema costruttivo adottato, debbono essere sospesi nei periodi di gelo, durante i quali la temperatura si mantenga, per molte ore, al di sotto di 0°C.

Quando il gelo si verifica solo per alcune ore della notte, le opere in muratura ordinaria possono essere eseguite nelle ore meno fredde del giorno, purché, al distacco del lavoro, vengano adottati opportuni provvedimenti per difendere le murature dal gelo notturno.

Le facce delle murature in malta dovranno essere mantenute bagnate almeno per giorni 15 dalla loro ultimazione od anche più se sarà richiesto dalla Direzione dei lavori.

Le canne, le gole da camino e simili, saranno intonacate a grana fina; quelle di discesa delle immondezze saranno intonacate a cemento liscio. Si potrà ordinare che tutte le canne, le gole, ecc., nello spessore dei muri siano lasciate aperte sopra una faccia, temporaneamente, anche per tutta la loro altezza, in questi casi, il tramezzo di chiusura si eseguirà posteriormente.

Le impostature per le volte, gli archi, ecc. devono essere lasciate nelle murature sia con gli addentellati d'uso, sia col costruire l'origine delle volte e degli archi a sbalzo mediante le debite sagome, secondo quanto prescritto.

La Direzione stessa potrà ordinare che sulle aperture di vani di porte e finestre siano collocati degli architravi in cemento armato delle dimensioni che saranno fissate in relazione alla luce dei vani, allo spessore del muro e al sovraccarico.

Art. 81 – Murature e riempimenti in pietrame a secco - Vespai

a) Murature in pietrame a secco - Dovranno essere eseguite con pietre ridotte col martello alla forma più che sia possibile regolare, restando assolutamente escluse quelle di forma rotonda. Le pietre saranno collocate in opera in modo che si colleghino perfettamente fra loro; scegliendo per i parametri quelle di maggiore dimensioni, non inferiori a 20 cm. di lato, e le più adatte per il miglior combaciamento, onde supplire così con l'accuratezza della costruzione alla mancanza di malta.

Si eviterà sempre la ricorrenza delle connessioni verticali. Nell'interno delle murature si farà uso delle scaglie soltanto per appianare i corsi e riempire gli interstizi tra pietra e pietra.

La muratura in pietrame a secco per muri di sostegno in controriva o comunque isolati sarà sempre coronata da uno strato di muratura in malta di altezza non minore di 30 cm; a richiesta della Direzione dei lavori vi si dovranno eseguire anche opportune feritoie regolari regolarmente disposte, anche a più ordini, per lo scolo delle acque.

b) Riempimenti in pietrame a secco (per drenaggi, fognature, bacchettoni di consolidamento, e simili) - Dovranno essere forniti con pietrame da collocarsi in opera a mano su terreno ben costipato, al fine di evitare cedimenti per effetto dei carichi superiori.

Per drenaggi o fognature si dovranno scegliere le pietre più grosse e regolari e possibilmente a forma di lastroni quelle da impiegare nella copertura dei sottostanti pozzetti o cunicoli; oppure infine negli strati inferiori il pietrame di maggiore dimensione, impiegando nell'ultimo strato superiore pietrame minuto, ghiaia o anche pietrisco per impedire alle terre sovrastanti di penetrare e scendere otturando così gli interstizi tra le pietre. Sull'ultimo strato di pietrisco si

dovranno pigiare convenientemente le terre, con le quali si dovrà completarsi il riempimento dei cavi aperti per la costruzione di fognature e drenaggi.

c) Vespai e intercapedini - Nei locali in genere i cui pavimenti verrebbero a trovarsi in contatto con il terreno naturale, potranno essere ordinati vespai in pietrame o intercapedini in laterizio. In ogni caso il terreno di sostegno di tali opere dovrà essere debitamente spianato, bagnato e ben battuto con la mazzaranga per evitare qualsiasi cedimento.

Per vespai in pietrame si dovrà formare anzitutto in ciascun ambiente una rete di cunicoli di ventilazione, costituita da canaletti paralleli aventi interasse massimo di 1,50 m; essi dovranno correre anche lungo tutte le pareti ed essere comunicati fra loro. Detti canali dovranno avere sezione non minore di 15 x 20 (di altezza) cmq ed un sufficiente sbocco all'aperto, in modo da assicurare il ricambio dell'aria.

Ricoperti tali canali con adatto pietrame di forma pianeggiante; si completerà il sottofondo riempiendo le zone rimaste fra cunicolo e cunicolo con pietrame in grossi scheggioni disposti con l'asse maggiore verticale ed in contrasto fra loro, intasando i grossi vuoti con scaglie di pietra e spargendo infine uno strato di ghiaietto di conveniente grossezza sino al piano prescritto.

Le intercapedini, a sostituzione di vespai, potranno essere costituite da un piano di tavelloni mutati in malta idraulica fina e poggiati su muretti in pietrame o mattoni, ovvero da voltine di mattoni, ecc.

Art. 82 – Murature di pietrame con malta

La muratura a getto ("a secco") per fondazione risulterà composta di scheggioni di pietra e malta grossa, quest'ultima in proporzione non minore di 0,45 mc. per metro cubo di muratura.

La muratura sarà eseguita facendo gettate alternate entro i cavi fondazione di malta fluida e scheggioni di pietra, preventivamente puliti e bagnati, assestando e spianando regolarmente gli strati ogni 40 cm. di altezza, riempiendo accuratamente i vuoti con materiale minuto e distribuendo la malta in modo da ottenere strati regolari di muratura, in cui le pietre dovranno risultare completamente rivestite di malta.

La gettata dovrà essere abbondante rifornita d'acqua in modo che la malta penetri in tutti gli interstizi; tale operazione sarà aiutata con beveroni di malta molto grossa. La muratura dovrà risultare ben costipata ed aderente alle pareti dei cavi, qualunque sia la forma degli stessi.

Qualora in corrispondenza delle pareti degli scavi di fondazione si incontrassero vani di gallerie o cunicoli, l'Impresa dovrà provvedere alla perfetta chiusura di detti vani con murature o chiusure in legname in guisa da evitare il disperdimento della malta attraverso tali vie, ed in ogni caso sarà cura adottare tutti i mezzi necessari perché le murature di fondazione riescano perfettamente compatte e riempite di malta.

La muratura di pietrame così detta lavorata a mano sarà eseguita con scapoli di pietrame, delle maggiori dimensioni consentite dalla grossezza della massa muraria, spianati grossolanamente nei panni di posa ed allettati di malta.

Le pietre prima di essere collocate in opera, saranno diligentemente ripulite dalle sostanze terrose ed ove occorra, a giudizio della Direzione dei lavori, accuratamente lavate. Saranno poi bagnate, essendo proibito di eseguire la bagnatura dopo di averle disposte sul letto di malta.

Tanto le pietre quanto la malta saranno interamente disposte a mano, seguendo le migliori regole d'arte, in modo da costituire una massa perfettamente compatta nel cui interno le pietre stesse ben battute col martello risultino concatenate fra loro e rivestite da ogni parte di malta, senza alcun interstizio.

La costruzione della muratura dovrà progredire a strati orizzontali di conveniente altezza, concatenati nel senso della grossezza del muro, disponendo successivamente ed alternativamente una pietra trasversale (di punta) dopo ogni due pietre in senso longitudinale, allo scopo di ben legare la muratura anche nel senso della grossezza.

Dovrà sempre evitarsi la corrispondenza delle connessioni fra due corsi consecutivi.

Gli spazi vuoti che verranno a formarsi per l'irregolarità delle pietre saranno riempiti con piccole pietre che non tocchino mai a secco a non lasciano mai spazi vuoti, colmando con malta tutti gli interstizi.

Nelle murature senza speciale paramento si impiegheranno per le facce viste le pietre di maggiori dimensioni, con le facce interne rese piane e regolari in modo da costituire un paramento rustico a faccia vista e si disporranno negli angoli le pietre più grosse e più regolari. Detto paramento rustico dovrà essere più accurato e maggiormente regolare nelle murature di elevazione di tutti i muri dei fabbricati.

Qualora la muratura avesse un rivestimento esterno, il nucleo della muratura dovrà risultare, con opportuni accorgimenti, perfettamente concatenato col detto rivestimento nonostante la diversità di materiale, di struttura e di forma dell'uno e dell'altro.

Le facce viste delle murature in pietrame, che non debbano essere intonacate o comunque rivestite, saranno sempre rabboccate diligentemente con malta idraulica mezzana.

Art. 83 – Parametri per le murature di pietrame

Per le facce viste delle murature di pietrame, secondo gli ordini della Direzione dei lavori, potrà essere prescritta l'esecuzione delle seguenti speciali lavorazioni:

- a) con pietra rasa e teste scoperte (ad opera incerta);
- b) a mosaico greggio;
- c) con pietra squadrata a corsi pressoché regolari;
- d) con pietra squadrata a corsi regolari.

Nel paramento con pietra rasa e teste scoperte (ad opera incerta) il pietrame dovrà essere scelto diligentemente fra il migliore e la sua faccia vista dovrà essere ridotta col martello a superficie approssimativamente piana; le pareti esterne dei muri dovranno risultare bene allineate e non presentare alla prova del regolo rientranze o sporgenze maggiori di 25 mm. Le facce di posa e combaciamento delle pietre dovranno essere spianate ed adattate col martello in modo che il contatto dei pezzi avvenga in tutti i giunti per la rientranza non minore di 8 cm.

La rientranza totale delle pietre di paramento non dovrà essere mai minore di 0,25 m. e nelle connessioni esterne dovrà essere ridotto al minimo possibile l'uso delle scaglie.

Nel paramento a mosaico greggio la faccia vista dei singoli pezzi dovrà essere ridotta col martello e la grossa punta a superficie perfettamente piana ed a figura poligonale, ed i singoli pezzi dovranno combaciare regolarmente, restando vietato l'uso delle scaglie.

In tutto il resto si seguiranno le norme indicate per il paramento a pietra rasa.

Nel paramento a corsi pressoché regolari il pietrame dovrà essere ridotto a conci piani e squadrati, sia col martello che con la grossa punta, con le facce di posa parallele fra loro e quelle di combaciamento normali a quelle di posa. I conci saranno posti in opera a corsi orizzontali di altezza che può variare da corso a corso, e potrà non essere costante per l'intero filare. Nelle superfici esterne dei muri saranno tollerate alla prova del regolo rientranze o sporgenze non maggiori di 15 mm.

Nel paramento a corsi regolari i conci dovranno essere perfettamente piani e squadrati, con la faccia vista rettangolare, lavorati a grana ordinaria; essi dovranno avere la stessa altezza per tutta la lunghezza del medesimo corso, e qualora i vari corsi non avessero eguale altezza, questa dovrà essere disposta in ordine decrescente dai corsi inferiori ai corsi superiori con differenza però fra i due corsi successivi non maggiore di 5 cm. La Direzione dei lavori potrà anche prescrivere l'altezza dei singoli corsi, ed ove nella stessa superficie di paramento venissero impiegati conci di pietra da taglio, per rivestimento di alcune parti, i filari di paramento a corsi regolari dovranno essere in perfetta corrispondenza con quelli della pietra da taglio.

Tanto nel paramento a corsi pressoché regolari, quanto in quelli a corsi regolari, non sarà tollerato l'impiego di scaglie nella faccia esterna; il combaciamento dei corsi dovrà avvenire per almeno un terzo della loro rientranza nelle facce di posa, e non potrà essere mai minore di 10 cm. nei giunti verticali.

La rientranza dei singoli pezzi non sarà mai minore della loro altezza, né inferiore a 25 cm; l'altezza minima dei corsi non dovrà mai essere minore di 20 cm.

In entrambi i paramenti a corsi, lo sfalsamento di due giunti verticali consecutivi non dovrà essere minore di 10 cm. e le connessure avranno larghezza non maggiore di 1 cm.

Per tutti i tipi di paramento le pietre dovranno mettersi in opera alternativamente di punta in modo da assicurare il collegamento col nucleo interno della muratura.

Per le murature con malta, quando questa avrà fatto convenientemente presa, le connessure delle facce di paramento dovranno essere accuratamente stuccate.

In tutte le specie di paramenti la stuccatura dovrà essere fatta raschiando preventivamente le connessure fino a conveniente profondità per purgarle della malta, dalla polvere, e da qualunque altra materia estranea, lavandole con acqua abbondante e riempiendo quindi le connessure stesse con nuova malta della qualità prescritta, curando che questa penetri bene dentro, comprimendola e lisciandola con apposito ferro, in modo che il contorno dei conci sui fronti del paramento, a lavoro finito, si disegni nettamente e senza sbavature.

Art. 84 – Murature di mattoni

I mattoni, prima del loro impiego, dovranno essere bagnati fino a saturazione per immersione prolungata in appositi bagnaroli e mai per aspersione.

Essi dovranno mettersi in opera con le connessure alternative in corsi ben regolati e normali alla superficie esterna; saranno posati sopra un abbondante strato di malta e premuti sopra di esso in modo che la malta rifluisca all'ingiro e riempia tutte le connessure.

La larghezza delle connessure non dovrà essere maggiore di 8 né minore di 5 mm.

I giunti non verranno rabboccati durante la costruzione per dare maggiore presa all'intonaco od alla stuccatura col ferro.

Le malte da impiegarsi per l'esecuzione di questa muratura dovranno essere passate al setaccio per evitare che i giunti fra i mattoni riescano superiori al limite di tolleranza fissato.

Le murature di rivestimento saranno fatte a corsi bene allineati e dovranno essere opportunamente ammorsate con la parte interna.

Se la muratura dovesse eseguirsi a paramento visto (cortina) si dovrà avere cura di scegliere per le facce esterne i mattoni di migliore cottura, meglio formati e di colore più uniforme, disponendoli con perfetta regolarità e ricorrenza nelle connessure orizzontali, alternando con precisione i giunti verticali.

In questo genere di paramento le connessure di faccia vista non dovranno avere grossezza maggiore di 5 mm. e, previa raschiatura e pulitura, dovranno essere profilate con malta idraulica o di cemento, diligentemente compresse e lisciate con apposito ferro, senza sbavatura.

Le sordine, gli archi, le piattabande e le volte dovranno essere costruite in modo che i mattoni siano sempre disposti in direzione normale alla curva dell'intradosso e 10 mm. all'estradosso.

Art. 85 – Pareti di una testa ed in foglio con mattoni pieni e forati

Le pareti di una testa ed in foglio verranno eseguite con mattoni scelti, escluso i rottami, i laterizi incompleti e quelli mancanti di qualche spigolo.

Tutte le detti pareti saranno eseguite con le migliori regole dell'arte, a corsi orizzontali ed a perfetto filo, per evitare la necessità di forte impiego di malta per l'intonaco.

Nelle pareti in foglio, quando la Direzione dei lavori lo ordinasse, saranno introdotte nella costruzione intelaiature in legno attorno ai vani delle porte, allo scopo di poter fissare i serramenti al telaio, anziché alla parete, oppure ai lati od alle sommità delle pareti stesse, per il loro consolidamento, quando esse non arrivano fino ad un'altra parete od al soffitto.

Quando una parete deve eseguirsi fino sotto al soffitto, la chiusura dell'ultimo corso sarà ben serrata, se occorre, dopo congruo tempo con scaglie e cemento.

Art. 86 – Murature miste

La muratura mista in pietrame e mattoni dovrà progredire a strati orizzontali intercalando un numero adeguato di filari di mattoni ogni metro adeguato di altezza di muratura di pietrame.

I filari dovranno essere estesi a tutta la grossezza del muro e disposti secondo piani orizzontali.

Nelle murature miste per i fabbricati, oltre ai filari suddetti, si debbono costruire in mattoni tutti gli angoli e spigoli dei muri, i pilastri, i risalti e le incassature qualsiasi, le spallette e squarci delle aperture di porte e finestre, i parapetti delle finestre, gli archi di scarico, e le volte, i voltini e le piattabande, l'ossatura delle cornici, le canne da fumo, le latrine, i condotti in genere, e qualunque altra parte di muro all'esecuzione della quale non si prestasse il pietrame, in conformità delle prescrizioni che potrà dare la Direzione dei lavori all'atto esecutivo. Il collegamento delle due differenti strutture deve essere fatto nel miglior modo possibile e tanto in senso orizzontale che in senso verticale.

Art. 87 – Murature di getto o calcestruzzi

Il calcestruzzo da impiegarsi per qualsiasi lavoro sarà messo in opera appena confezionato e disposto a strati orizzontali di altezza da 20 a 30 cm., su tutta l'estensione della parte di opera che si esegue ad un tempo, ben battuto e costipato, per modo che non resti alcun vano nello spazio che deve cotenerlo nella sua massa.

Quando il calcestruzzo sia da collocare in opera entro cavi molto stretti od a pozzo esso dovrà essere calato nello scavo mediante secchi a ribaltamento.

Solo nel caso di cavi molto larghi, la Direzione dei lavori potrà consentire che il calcestruzzo venga gettato liberamente, nel qual caso prima del conguagliamento e della battitura deve, per ogni strato di 30 cm d'altezza, essere ripreso dal fondo del cavo e rimpastato per rendere uniforme la miscela dei componenti.

Quando il calcestruzzo sia da calare sott'acqua, so dovranno impiegare tramogge, casse apribili o quegli altri mezzi d'immersione che la Direzione dei lavori prescriverà, ed usare la diligenza necessaria ad impedire che, nel passare attraverso l'acqua, il calcestruzzo si dilavi con pregiudizio della sua consistenza.

Finito che sia il getto, e spianata con ogni diligenza la superficie superiore, il calcestruzzo dovrà essere lasciato assodare per tutto il tempo che la Direzione dei lavori stimerà necessario.

Art. 88 – Opere in cemento armato e cemento armato precompresso

Nell'esecuzione delle opere in cemento armato normale e precompresso l'impresa dovrà attenersi a tutte le norme contenute nella legge 5 novembre 1971, n. 1086, nella legge 2 febbraio 1974, n. 64, - D.M. 1 aprile 1983 - D.M. 27 luglio 1985 e successive modificazioni ed integrazioni.

Tutte le opere in cemento armato facenti parte dell'opera appaltata saranno eseguite in base ai calcoli di stabilità accompagnati da disegni esecutivi e da una relazione, che dovranno essere redatti e firmati da un tecnico libero professionista iscritto all'Albo, e che l'Impresa dovrà presentare alla Direzione dei lavori entro il termine che le verrà prescritto, attenendosi agli schemi e disegni facenti parte del progetto ed allegati al contratto o alle norme che le verranno impartite, a sua richiesta, all'atto della consegna dei lavori.

L'esame e verifica da parte della Direzione dei lavori dei progetti delle varie strutture in cemento armato non esonera in alcun modo l'Impresa dalle responsabilità ad essa derivanti per legge e per le precise pattuizioni del contratto, restando contrattualmente stabilito che, malgrado i controlli di ogni genere eseguiti dalla Direzione dei lavori nell'esclusivo interesse dell'Amministrazione, l'Impresa stessa rimane unica e completa responsabile delle opere, sia per quanto ha rapporto con la loro progettazione e calcolo, che per la qualità dei materiali e la loro esecuzione; di conseguenza essa dovrà rispondere degli inconvenienti che avessero a verificarsi, di qualunque natura, importanza e conseguenze essi potessero risultare.

Avvenuto il disarmo, la superficie delle opere sarà regolarizzata con malta cementizia del tipo di cui all'art. 61 e precedente. L'applicazione si farà previa pulitura, e lavatura delle superfici delle gettate e la malta dovrà essere ben conguagliata con cazzuola e fratazzo, con l'aggiunta di opportuno spolvero di cemento puro.

Art. 89 – Costruzione delle volte

Le volte in genere saranno costruite sopra solide armature, formate secondo le migliori regole, ed in guisa che il manto o tamburo assuma la conformazione assegnata all'intradosso degli archi, volte o piattabande, salvo a tener conto di quel tanto in più, nel sesto delle centine, che si crederà necessario a compenso del presumibile abbassamento della volta dopo il disarmo.

E' data facoltà all'Impresa di adottare nella formazione delle armature suddette quel sistema che crederà di sua convenienza, purché presenti la necessaria stabilità e sicurezza, avendo l'Impresa l'intera responsabilità della loro riuscita con l'obbligo di demolire e rifare a sue spese i volti che, in seguito al disarmo, avessero a deformarsi o perdere lo voluta robustezza.

Ultimata l'armatura e diligentemente preparate le superfici d'imposta delle volte, saranno collocati in opera i conci di pietra od i mattoni con le connessure disposte nella direzione precisa dei successivi raggi di curvatura dell'intradosso, curando di far procedere la costruzione gradatamente e di conserva sui due fianchi. Dovranno inoltre essere sovraccaricate le centine alla chiave per impedire lo sfiancamento impiegando a tal uopo lo stesso materiale destinato alla costruzione della volta.

In quanto alle connessure, saranno mantenuti i limiti di larghezza fissati negli articoli precedenti secondo le diverse categorie di murature.

Per le volte in pietrame si impiegheranno pietre di forma, per quanto possibile, regolari, aventi letti di posa o naturalmente piani o resi grossolanamente tali con la mazza o col martello.

Nelle volte con mattoni di forma ordinaria le connessure non dovranno mai eccedere la larghezza di 5 mm. all'intradosso e di 10 mm. all'extradosso. A tal uopo l'Impresa per le volte di piccolo raggio, è obbligata, senza diritto ad alcun compenso speciale, a tagliare diligentemente i mattoni per renderli cuneiformi, ovvero a provvedere, pure senza speciale compenso, mattoni speciali lavorati a raggio.

Si avrà la maggiore cura tanto nella scelta dei materiali, quanto nel loro collocamento in opera, e nell'unire con malta gli ultimi filari alla chiave si useranno metodi suggeriti dall'arte, onde abbia a risultare un lavoro in ogni parte perfetto.

Le imposte degli archi, piattabande e volte, dovranno essere eseguite contemporaneamente ai muri e dovranno riuscire ben collegate ad essi. La larghezza delle imposte stesse non dovrà in nessun caso essere inferiore a 20 cm. Occorrendo impostare le volte od archi su piedritti esistenti, si dovranno preparare preventivamente i piani di imposta mediante i lavori che saranno necessari, e che sono compresi fra gli oneri a carico dell'Impresa.

Per le volte oblique, i mattoni debbono essere tagliati sulle teste e disposti giusta la linea dell'apparecchio prescritto.

Nelle murature in mattoni pieni, messi in foglio o di costa, murati con cemento a pronta presa per formazione di volte a botte, a schifo, a crociera, a padiglione, a vela, ecc. e per volte di scale alla romana, saranno seguite tutte le norme e cautele che l'arte specializzata prescrive, in modo da ottenere una perfetta riuscita dei lavori.

Sulle volte saranno formati i regolari rin fianchi fino a livello dell'estradosso in chiave, con buona muratura in malta in corrispondenza delle pareti superiori e con calcestruzzo per il resto.

Le sopraindicate volte in foglio dovranno essere rinforzate, ove occorra, da ghiera o fasce della grossezza di una testa di mattoni collegate alla volta durante la costruzione.

Per le volte e gli archi di qualsiasi natura l'Impresa non procederà al disarmo senza il preventivo assenso della Direzione dei lavori. Le centinature saranno abbassate lentamente ed uniformemente per tutta la lunghezza, evitando soprattutto che per una parte il volto rimanga privo di appoggio, mentre l'altra si trovi tuttavia sostenuto dall'armatura.

Art. 90 – Solai

Le coperture degli ambienti e dei vani potranno essere eseguite, a seconda degli ordini della Direzione dei lavori, con solai di uno dei tipi descritti in appresso.

La Direzione dei lavori ha la facoltà di prescrivere il sistema e tipo di solaio di ogni ambiente e per ogni tipo di solaio essa stabilirà anche il sovraccarico accidentale da considerare e l'Impresa dovrà senza eccezione eseguire le prescrizioni della Direzione dei lavori.

L'Impresa dovrà provvedere ad assicurare solidamente alla faccia inferiore di tutti i solai ganci di ferro appendilumi del numero, forma e posizione che, a sua richiesta, sarà precisato dalla Direzione dei lavori.

a) Solai su travi e travicelli in legno - Le travi principali a quattro fili di legno avranno le dimensioni e le distanze che saranno indicate in relazione alla luce ed al sovraccarico.

I travicelli di cm. 8 per 10 cm, pure a quattro fili, saranno collocati alla distanza, fra asse e asse, corrispondente alla lunghezza delle tavelle che devono essere collocate su di essi. I vani su travi, fra i travicelli, dovranno essere riempiti di murature, e sull'estradosso delle tavelle deve essere disteso uno strato di calcestruzzo magro di calce idraulica formato con ghiaietto fino.

b) Solaio su travi di ferro a doppio T (putrelle) con voltine di mattoni (pieni o forati) o con elementi laterizi interposti - Questi solai saranno composti delle putrelle, dei copriferri, delle voltine in mattoni (pieni o forati) o dei tavelloni o delle volterrane ed infine del riempimento.

Le putrelle saranno delle dimensioni fissate volta per volta dalla Direzione dei lavori e collocate alla distanza, tra asse ed asse, che verrà prescritta; in ogni caso tale distanza non sarà superiore a 1 m. Prima del loro collocamento in opera dovranno essere colorite a minio di piombo e forate per l'applicazione delle chiavi, dei tiranti e dei tondini di armatura delle piattabande.

Le chiavi saranno applicate agli estremi delle putrelle alternativamente (e cioè una con le chiavi e la successiva senza) e i tiranti trasversali, per le travi lunghe più di 5 m., a distanza non maggiore di 2,50 m.

Le voltine, di mattoni pieni o forati, saranno eseguite ad una testa in malta comune od in foglio con malta di cemento a rapida presa, con una freccia variabile fra cinque e dieci centimetri.

Quando la freccia è superiore ai 5 cm. dovranno intercalarsi fra i mattoni delle voltine delle grappe in ferro per meglio assicurare l'aderenza della malta di riempimento dell'intradosso.

I tavelloni e le volterrane saranno appoggiati alle travi con l'interposizione di copriferri.

Le voltine di mattoni, le volterrane ed i tavoloni, saranno poi rinfiancati sino all'altezza dell'ala superiore della trave e dell'estradosso delle voltine e volterrane, se più alto, con scoria leggera di fornace o pietra pomice, convenientemente crivellata e depurata da ogni materiale pesante, impastata con malta magra fino ad intasamento completo.

Quando la faccia inferiore dei tavelloni o volterrane debba essere intonacata sarà opportuno applicarvi preventivamente una sbruffatura di malta cementizia ad evitare eventuali distacchi dell'intonaco stesso.

c) Solai in cemento armato - Per tali solai si richiamano tutte le norme e prescrizioni per l'esecuzione delle opere in cemento armato, di cui all'art. 57.

d) Solai di tipo misto in cemento armato ed elementi laterizi forati - I laterizi dei solai di tipo misto in cemento armato, quando abbiano funzione statica, dovranno rispondere alle seguenti prescrizioni di cui al D.M. 26 marzo 1980, e successive modifiche ed integrazioni;

1° essere conformati in modo che le loro parti resistenti a pressione vengano nella posa a collegarsi tra di loro così da assicurare una uniforme trasmissione degli sforzi di pressione dall'uno all'altro elemento;

2° ove sia disposta una soletta di calcestruzzo staticamente integrativa di quella in laterizio, quest'ultima deve avere forma e finitura tali da assicurare la perfetta aderenza tra i due materiali ai fini della trasmissione degli sforzi di scorrimento;

3° Il carico di rottura a pressione semplice riferito alla sezione netta delle parti e delle costolature non deve risultare inferiore a 350 Kg/cmq. e quello a trazione, dedotto con la prova di flessione, non minore di 50 Kg/cmq.

4° qualsiasi superficie metallica deve risultare circondata da una massa di cemento che abbia in ogni direzione spessore non minore di un centimetro;

5° per la confezione a piè d'opera di travi in laterizio armato, l'impasto di malta di cemento deve essere formato con non meno di 6 quintali di cemento per mc di sabbia viva.

Art. 91 – Controsoffitti

Tutti i controsoffitti in genere dovranno eseguirsi con cure particolari allo scopo di ottenere superfici orizzontali (od anche sagomate secondo la prescritte centine), senza ondulazioni od altri difetti e di evitare in modo assoluto la formazione, in un tempo più o meno prossimo, di crepe, crinature o distacchi nell'intonaco. Al manifestarsi di tale screpolature la Direzione dei lavori avrà facoltà, a suo insindacabile giudizio, di ordinare all'Impresa il rifacimento, a carico di quest'ultima, dell'intero controsoffitto con l'onere del ripristino di ogni altra opera già eseguita (stucchi, tinteggiatura, ecc.).

Dalla faccia inferiore di tutti i controsoffitti dovranno sporgere i ganci di ferro appendilumi di cui all'art. 58. Tutti i legnami impiegati per qualsiasi scopo nei controsoffitti dovranno essere abbondantemente spalmati di carbolino su tutte le facce.

La Direzione dei lavori potrà prescrivere anche le predisposizioni di adatte griglie o sfiatoi in metallo per la ventilazione dei vani racchiusi dai controsoffitti.

a) Controsoffitto in rete metallica (cameracanna).

I controsoffitti in rete metallica saranno composti:

1° dell'armatura principale retta o centinata in legno di abete, formata con semplici costoloni di 6 x 12 cmq, oppure con centine composte di due o tre tavole sovrapposte ed insieme collegate ad interasse di 100 cm.

2° dell'orditura di correntini in abete della sezione di 4 x 4 cmq, posti alla distanza di 30 cm gli uni dagli altri e fissati solidamente con chiodi e reggette alle centine od ai costoloni di cui sopra ed incassati ai lati entro le murature in modo da assicurare l'immobilità;

3° della rete metallica, in filo di ferro lucido del diametro di 1 mm. circa con maglie di circa 15 mm di lato, che sarà fissata all'orditura di correntini con opportune grappette;

4° del rinzaffo di malta bastarda o malta di cemento, secondo quanto prescritto, la quale deve risalire superiormente alla rete;

5° dell'intonaco (eseguito con malta di calce e sabbia e incollato a colla di malta fina) steso con le dovute cautele e con le migliori regole dell'arte perché riesca del minore possibile, con superficie piana e liscia.

b) Controsoffitti tipo "Perret".

I controsoffitti eseguiti con materiale laterizio speciale tipo "Perret", "Italia" o simili saranno costituiti da tavelline sottili di cotto dello stesso spessore di 2,5 cm. armate longitudinalmente da tondini d'acciaio annegato in malta a 3 ql. di cemento Portland per mc di sabbia, il tutto ancorato al solaio sovrastante mediante robusti cavallotti di ferro posti a opportuna distanza.

La faccia vista del controsoffitto sarà sbruffata con malta bastarda di cui all'art. 48-h.

c) Controsoffitti in graticcio tipo "Stauss".

I controsoffitti con graticcio di cotto armato tipo "Stauss" o simile saranno costituiti essenzialmente da strisce di rete di filo di ferro ricotto del diametro di 1 mm. a maglie di 20 mm di lato aventi gli incroci annegati in crocettine di forma poliedrica in argilla cotta ad alta temperatura, che assicurano alla malta una buona superficie di aderenza.

Dette strisce, assicurate agli estremi a tondini di ferro da 8 mm. almeno ancorati a loro volta nelle murature perimetrali con opportune grappe poste a distanza di 25 cm, e ben tese mediante taglie tendifilo, verranno sostenute con cavalloni intermedi (a distanza di circa 0,40 m) ed occorrendo mediante irrigidimenti di tondini di ferro da 3 mm in modo da risultare in tutta la superficie saldamente fissate al soffitto senza possibilità di cedimenti.

Per l'intonacatura si procederà come per un controsoffitto normale, la malta gettata con forza contro il graticcio deve penetrare nei fori fra le varie crocette, formando al di là di esse tante piccole teste di fungo che trattengono fortemente l'intonaco alla rete.

Trattandosi di rivestire superfici curve comunque centinate, la rete metallica del controsoffitto tanto del tipo comune (lett. a) che del tipo "Stauss" (lett. c) dovrà seguire le sagome di sostegno retrostanti opportunamente disposte ed essere fissata ad esse con tutti i necessari accorgimenti per assicurare la rete e farle assumere la curvatura prescritta.

Art. 92 – Coperture a tetto

La copertura a tetto sarà sostenuta da una grossa armatura in legno, ferro e cemento armato, il tutto con le disposizioni che saranno prescritte dai tipi di progetto o dalla Direzione dei lavori.

Sulla grossa armatura saranno poi disposti i travicelli ed i listelli in legno (piccola armatura) sui quali sarà poi distesa la copertura di tegole direttamente o con l'interposizione di un sottomanto in legno od in laterizi.

Sottomanto in legno - Sarà costituito da tavole in legno di abete dello spessore di 2,5 cm, piallate dalla parte in vista, unite a filo piano e chiodate alla sottostante orditura di travicelli.

Sottomanto di piastrelle o tavelline - Il sottomanto di piastrelle o tavelline si eseguirà collocando sui travicelli o correntini del tetto le piastrelle o tavelline una vicina all'altra, bene allineate in modo che le estremità di esse posino sull'asse di detti legnami e le connessioni non siano maggiori di 6 mm. Le dette connessioni saranno stuccate con malta idraulica liquida.

I corsi estremi lungo la gronda saranno ritenuti da un listello di abete chiodato alla sottostante armatura del tetto.

Copertura di tegole curve o coppi - La copertura di tegole a secco si farà passando sulla superficie da coprire un primo strato di tegole con la convessità rivolta in basso, disposte a filari ben allineati ed attigui, sovrapposte per 15 cm ed assicurate con frammenti di laterizi. Su questo tratto se ne collocherà un secondo con la convessità rivolta in alto, similmente accavallate per 15 cm disposte in modo che ricoprano la connessione fra le tegole sottostanti.

Le teste delle tegole in ambedue gli strati saranno perfettamente allineate con la cordicella sia nel parallelo alla gronda che in qualunque senso diagonale.

Il comignolo, i displuvi ed i compluvi saranno diligentemente suggellati con malta, e così pure suggellate tutte le tegole che formano il contorno delle falde, o che poggiano contro i muri, lucernari, canne da camino e simili. Le tegole che vanno in opera sulle murature verranno posate sul letto di malta.

La copertura di tegole sul letto di malta verrà eseguita con le stesse norme indicate per la copertura di tegole a secco; il letto di malta avrà lo spessore di 4 o 5 cm.

Coperture di tegole alla romana - La copertura di tegole alla romana (o "maritate") composta di tegole piane (ebri) e di tegole curve (coppi) si eseguirà con le stesse norme della precedente, salvo che si poserà sulla superficie da coprire il primo strato di tegole curve che ricopriranno i vuoti tra i vari filari di tegole piane. Anche per questo tipo di copertura a secco dovrà eseguirsi con malta idraulica mezzana la necessaria muratura delle testate e dei colmi la calce a scarpa, ecc. In corrispondenza delle gronde dovranno impiegarsi embrici speciali a lato parallelo.

Copertura di tegole piane - Nella copertura con tegole piane ad incastro (marsigliesi o simili), le tegole, quando devono poggiare su armatura di correnti, correntini o listelli, saranno fissate a detti legnami mediante legature di filo di ferro zincato, grosso 1 mm circa, il quale, passando nell'orecchio esistente in riporto alla faccia inferiore di ogni tegola, si avvolgerà ad un chiodo pure zincato, fissato in una delle facce dei correnti o listelli.

Quando invece le tegole devono poggiare sopra un assito, sul medesimo, prima della collocazione delle tegole, saranno chiodati parallelamente alla gronda dei listelli della sezione di 4 x 3 cmq a distanza tale, fra loro, che vi possano poggiare i denti delle tegole di ciascun filare.

Per la copertura di tegole piane ad incasso su sottomanto di laterizio, le tegole dovranno posare sopra uno strato di malta grosso da 4 a 5 cm, ed ogni tegola dovrà essere suggellata accuratamente con malta stessa.

In ogni caso dovranno essere impiegate, nella posa della copertura, mezze tegole rette e diagonali alle estremità delle falde e negli spigoli, in modo da alternare le tegole da un filare all'altro.

Sopra i displuvi dovranno essere disposti appositi tegoloni di colmo murati in malta idraulica; inoltre dovrà essere inserito un numero adeguato di cappucci di aerazione.

Copertura di lastre di ardesia artificiale - Le coperture di ardesia artificiale (tipo Eternit" o simili) potranno essere eseguite nei seguenti tipi:

con lastre ondulate normali.....	spessore da 5,5 a 6 mm
con lastre ondulate alla romana.....	spessore da 5,5 a 6 mm
con lastre ondulate alla toscana.....	spessore da 5,5 mm
con lastre piane alla francese.....	spessore da 4 mm

In ogni caso le lastre di copertura verranno poste in opera su tavolato di legno abete dello spessore di almeno 25 mm con superiore rivestito in cartone catramato, ovvero sopra orditura di listelli pure in abete della sezione da 4x 4 a 7 x 7 cmq a seconda dell'interasse e del tipo di copertura, fissandole con speciali accessori in ferro zincato (grappe, chiodi, o viti, ranelle triple di piombo, ecc.). La loro sovrapposizione dovrà essere, a seconda del tipo di lastra, da 5 a 8 cm; i colmi ed i pezzi speciali terminali di ogni tipo saranno anch'essi fissati con gli appositi accessori.

L'ardesia artificiale per coperture potrà essere richiesta nei colori grigio naturale, rosso, nero-lavagna, ruggine.

Art. 93 – Coperture a terrazzo

Il solaio di copertura dell'ultimo piano a terrazzo sarà eseguito in piano, mentre le pendenze da darsi al terrazzo, non inferiori all'1% saranno raggiunte mediante inclinazione del lastrico di copertura da eseguirsi in smalto, gretonato o simile.

Sopra tale lastrico verrà eseguita una spianata di malta idraulica dello spessore di 2 cm (camicia di calce) e quindi la spianata di asfalto, che sarà data in due strati successivi dello spessore ciascuno di 8 mm, dati l'uno in senso normale all'altro, e ciò allo scopo di evitare ogni infiltrazione d'acqua.

Anche le pareti perimetrali del terrazzo verranno protette, nella parte inferiore, previamente preparate con intonaco grezzo, mediante un'applicazione verticale di asfalto dello spessore di 8 mm e dell'altezza non inferiore a 20 cm, raccordata opportunamente con gli strati suddetti.

Sulla spianata di asfalto sarà poi applicata direttamente (senza massetto) la pavimentazione.

Art. 94 – Impermeabilizzazioni

La pasta di asfalto per stratificazioni impermeabilizzanti di terrazzi, coperture, fondazioni, ecc., risulterà dalla fusione di:

- 60 parti in peso di mastice di asfalto naturale (in pani);
- 4 parti in peso di bitume naturale raffinato;
- 36 parti in peso di sabbia vagliata, lavata e ben secca.

I vari materiali dovranno presentare i requisiti indicati al precedente art. 38.

Nella fusione i componenti saranno ben mescolati perché l'asfalto non carbonizzi e l'impasto diventi omogeneo.

La pasta di asfalto sarà distesa a strati e a strisce parallele, dello spessore prescritto con l'ausilio delle opportune guide di ferro, compressa e spianata con la spatola e sopra di essa, mentre è ancora ben calda, si spargerà della sabbia silicea di granulatura fina uniforme la quale verrà battuta per ben incorporarla nello strato di asfalto.

Nelle impermeabilizzazioni eseguite con l'uso di cartafeltro e cartonfeltro questi materiali avranno i requisiti prescritti all'art. 38 e saranno posti in opera mediante necessari collanti con i giunti sfalsati.

Qualsiasi impermeabilizzazione sarà posta su piani predisposti con le opportune pendenze.

Le impermeabilizzazioni, di qualsiasi genere, dovranno essere eseguite con la maggiore accuratezza possibile, (specie in vicinanza di fori, passaggi, cappe, ecc.); le eventuali perdite che si manifestassero in esse, anche a distanza di tempo e sino al collaudo, dovranno essere riparate ed eliminate dall'Impresa, a sua cura e spese, compresa ogni opera di ripristino.

Art. 95 – Intonachi

Gli intonachi in genere dovranno essere eseguiti in stagione opportuna, dopo aver rimossa dai giunti delle murature la malta poco aderente, ed aver ripulita ed abbondantemente bagnata la superficie della parete stessa.

Gli intonaci, di qualunque specie siano (lisci, a superficie rustica, a bugne, per cornici e quant'altro), non dovranno mai presentare peli, screpolature, irregolarità negli allineamenti e negli spigoli, od altri difetti.

Quelli comunque difettosi o che non presentassero la necessaria aderenza alle murature, dovranno essere demoliti e rifatti dall'Impresa a sue spese.

La calce da usarsi negli intonaci dovrà essere estinta da almeno tre mesi per evitare scoppiettii, sfioriture e screpolature, verificandosi le quali sarà a carico dell'Impresa il fare tutte le riparazioni occorrenti.

Ad opera finita l'intonaco dovrà avere uno spessore non inferiore ai 15 mm.

Gli spigoli sporgenti o rientranti verranno eseguiti ad angolo vivo oppure con opportuno arrotondamento a seconda degli ordini che in proposito darà la Direzione dei lavori.

Particolarmente per ciascun tipo d'intonaco si prescrive quanto segue:

a) Intonaco grezzo o arricchitura - Predisposte le fasce verticali, sotto regolo di guida, in numero sufficiente, verrà applicato alle murature un primo strato di malta comune o idraulica detto rinzaffo, gettato con forza in modo che possa penetrare nei giunti e riempirli. Dopo che questo strato sarà alquanto asciutto, si applicherà, su di esso un secondo strato della medesima malta che si estenderà con la cazzuola o col frattone stuccando ogni fessura e togliendo ogni asprezza, sicché le pareti riescano per quanto possibile regolari.

b) Intonaco comune o civile - Appena l'intonaco grezzo avrà preso consistenza, si distenderà su di esso un terzo strato di malta fina (40 mm), che si conguaglierà con le fasce di guida per modo che l'intera superficie risulti piana ed uniforme, senza ondeggiamenti e disposta a perfetto piano verticale e secondo le superfici degli intradossi.

c) Intonaci colorati - Per gli intonaci delle facciate esterne, potrà essere ordinato che alla malta da adoperarsi sopra l'intonaco grezzo siano mischiati i colori che verranno indicati per ciascuna parte delle facciate stesse.

Per dette facciate potranno venire ordinati anche i graffiti, che si otterranno aggiungendo ad uno strato di intonaco colorato, come sopra descritto, un secondo strato pure colorato ad altro colore, che poi verrà raschiato, secondo opportuni disegni, fino a far apparire il precedente. Il secondo strato d'intonaco colorato dovrà avere lo spessore di almeno 2 mm.

d) Intonaco a stucco - Sull'intonaco grezzo sarà sovrapposto uno strato alto almeno 4 mm di malta per stucchi (art. 48, n), che verrà spianata con piccolo regolo e governata con la cazzuola così da avere pareti perfettamente piane nelle quali non sarà tollerata la minima imperfezione.

Ove lo stucco debba colorarsi, nella malta verranno stemperati i colori prescelti dalla Direzione dei lavori.

e) Intonaco a stucco lucido - Verrà preparato con lo stesso procedimento dello stucco semplice; l'abbozzo però deve essere con più diligenza apparecchiato, di uniforme grossezza e privo affatto di fenditure.

Spianato lo stucco, prima che esso sia asciutto si bagna con acqua in cui sia sciolto del sapone di Genova e quindi si comprime e si tira a lucido con ferri caldi, evitando qualsiasi macchia, la quale sarà sempre da attribuire a cattiva esecuzione del lavoro.

Terminata l'operazione, si bagna lo stucco con la medesima soluzione saponacea lasciandolo con pannolino.

f) Intonaco di cemento liscio - L'intonaco a cemento sarà fatto nella stessa guisa di quello di cui sopra alla lettera a) impiegando per rinzaffo la malta cementizia normale di cui all'art. 48, i), e per gli strati successivi quella di cui allo stesso art. (48, l). L'ultimo strato dovrà essere tirato liscio col ferro e potrà essere ordinato anche colorato.

g) Rivestimento in cemento a marmaglia martellinata - Questo rivestimento sarà formato in conglomerato cementizio (art. 48, r) nel quale sarà sostituita al pietrisco la marmaglia della qualità, delle dimensioni e del colore che saranno indicati. La superficie in vista sarà lavorata a bugne, a fasce, a riquadri eccetera secondo i disegni e quindi martellinata, ad eccezione di quegli spigoli che la Direzione dei lavori ordinasse di formare lisci o lavorati a scalpello piatto.

h) Rabbocature - Le rabbocature che occorressero su muri vecchi o comunque non eseguiti con faccia vista in malta o sui muri a secco, saranno formate con malta.

Prima dell'applicazione della malta, le connesure saranno diligentemente ripulite, fino a conveniente profondità, lavate con acqua abbondante e poi riscagliate e profilate con apposito fetto.

Art. 96 - Decorazioni

Nelle facciate esterne, nei pilastri e nelle pareti interne, saranno formati i cornicioni, le cornici, le lesene, gli archi, le fasce, gli aggetti, le riquadrature, i bassifondi, ecc., in conformità dei particolari che saranno forniti dalla Direzione dei lavori, nonché fatte le decorazioni, anche policrome, che pure saranno indicate, sia con colore a tinta, sia a graffito.

L'ossatura dei cornicioni, delle cornici e delle fasce sarà formata, sempre in costruzione, con più ordini di pietre o di mattoni e anche in conglomerato semplice od armato, secondo lo sporto e l'altezza che le conviene.

Per i cornicioni di grande sporto saranno adottati i materiali speciali che prescriverà la Direzione dei lavori oppure sarà provveduto alla formazione di apposite lastre di cemento armato con o senza mensola.

Tutti i cornicioni saranno contrappesati opportunamente e, ove occorra, ancorati alle murature inferiori.

Per le pilastrate o mostre e finestre, quando non sia diversamente disposto dalla Direzione dei lavori, l'ossatura dovrà sempre venire eseguita contemporaneamente alla costruzione.

Predisposti i pezzi dell'ossatura nelle stabilite proporzioni e sfettate in modo da presentare l'insieme del proposito profilo, si riveste tale ossatura con un grosso strato di malta, e si aggiusta alla meglio con la cazzuola. Prosciugato questo primo strato si abbozza la cornice con un calibro e sagoma di legno, appositamente preparato, ove sia tagliato il contropilo della cornice, che si farà scorrere sulla bozza con la guida di un regolo di legno.

L'abbozzo come avanti predisposto, sarà poi rivestito con apposita superficie di stucco da tirarsi e lasciarsi convenientemente.

Quando nella costruzione delle murature non siano state predisposte le ossature per lesene, cornici, fasce, ecc., e queste debbano quindi applicarsi completamente in oggetto, o quando siano troppo limitate rispetto alla decorazione, o quando infine possa temersi che la parte di rifinitura delle decorazioni, per eccessiva sporgenza o per deficiente aderenza all'ossatura predisposta, col tempo possa staccarsi, si curerà di ottenere il maggiore e più solido collegamento della decorazione sporgente alle pareti od alle ossature mediante infissione in esse di adatti chiodi, collegati tra loro con filo di ferro del diametro di 1 mm., attorcigliato ad essi e formante maglia di 10 cm circa di lato.

Decorazioni a cemento - Le decorazioni a cemento delle porte e delle finestre e quelle della parte ornata delle cornici, davanzali, pannelli, ecc. verranno eseguite in conformità dei particolari architettonici forniti dalla Direzione dei lavori. Le parti più sporgenti del piano della facciata ed i davanzali saranno formati con speciali pezzi prefabbricati di conglomerato cementizio dosato a 400 Kg (art. 48) gettato in apposite forme all'uopo predisposte a cura e spese dell'Impresa, e saranno opportunamente ancorati alle murature.

Quando tali pezzi siano a faccia liscia, verranno lavorati con le norme di cui all'art. 69. Il resto della decorazione, meno sporgente, sarà fatta in posto, con ossature di cotto o di conglomerato cementizio, la quale verrà poi, con malta di cemento, tirata in sagoma e lisciata.

Per le decorazioni in genere, siano queste da eseguirsi a stucco, in cemento od in pietra l'Impresa è tenuta ad approntare il relativo modello in gesso al naturale, a richiesta della Direzione dei lavori.

Art. 97 - Pavimenti

La posa in opera dei pavimenti di qualsiasi tipo o genere dovrà venire eseguita in modo che la superficie risulti perfettamente piana ed osservando scrupolosamente le disposizioni che, di volta in volta, saranno impartite dalla Direzione dei lavori.

I singoli elementi dovranno combaciare esattamente tra di loro, dovranno risultare perfettamente fissati al sottostrato e non dovrà verificarsi nelle connesse dei diversi elementi a contatto la benché minima ineguaglianza.

I pavimenti si addenteranno per 15 mm. entro l'intonaco delle pareti, che sarà tirato verticalmente sino al pavimento, evitando quindi ogni raccordo o guscio.

Nel caso in cui venga prescritto il raccordo, debbono sovrapporsi al pavimento non solo il raccordo stesso, ma anche l'incontro per almeno 15 mm.

I pavimenti dovranno essere consegnati diligentemente finiti lavorati e senza macchie di sorta.

Resta comunque contrattualmente stabilito che per un periodo di almeno dieci giorni dopo l'ultimazione di ciascun pavimento, l'Impresa avrà l'obbligo di impedire l'accesso di qualunque persona nei locali; e ciò anche per pavimenti costruiti da altre Ditte. Ad ogni modo, ove i pavimenti risultassero in tutto o in parte danneggiati per il passaggio abusivo di persone e per altre cause, l'Impresa dovrà a sua cura e spese ricostruire le parti danneggiate.

L'Impresa ha l'obbligo di presentare alla Direzione dei lavori i campioni dei pavimenti che saranno prescritti. Tuttavia la Direzione dei lavori ha piena facoltà di provvedere il materiale di pavimentazione. L'Impresa, se richiesta, ha l'obbligo di provvedere alla posa in opera al prezzo indicato nell'elenco ed seguire il sottofondo secondo le disposizioni che saranno impartite dalla Direzione dei lavori.

a) Sottofondi - Il piano destinato alla posa dei pavimenti, di qualsiasi tipo essi siano, dovrà essere opportunamente spianato mediante un sottofondo, in guisa che la superficie di posa risulti regolare e parallela a quella del pavimento da eseguire ed alla profondità necessaria.

Il sottofondo potrà essere costituito, secondo gli ordini della Direzione dei lavori, da un massetto di calcestruzzo idraulico o cementizio o da un gretonato, di spessore minore di 4 cm. in via normale, che dovrà essere gettato in opera a tempo debito per essere lasciato stagionare per almeno dieci giorni. Prima della posa del pavimento le lesioni eventualmente manifestatesi nel sottofondo saranno riempite e stuccate con un beverone di calce o cemento, e quindi vi si stenderà, se prescritto, lo spianato di calce idraulica (camicia di calce) dello spessore da 1,5 a 2 cm.

Nel caso che si richiedesse un massetto di notevole leggerezza la Direzione dei lavori potrà prescrivere che sia eseguito in calcestruzzo in pomice.

Quando i pavimenti dovessero poggiare sopra materie comunque compressibili il massetto dovrà essere costituito da uno strato di conglomerato di congruo spessore, da gettare sopra un piano ben costipato e fortemente battuto, in maniera da evitare qualsiasi successivo cedimento.

b) Pavimenti di laterizi - I pavimenti in laterizi, sia con mattoni di piatto che di costa, sia con piastrelle, saranno formati distendendo sopra il massetto uno strato di malta crivellata (art. 48, a), sul quale i laterizi si disporranno a filari paralleli, a spina di pesce, in diagonale, ecc., comprimendoli affinché la malta rifluisca nei giunti. Le connessioni devono essere allineate e stuccate con cemento e la loro larghezza non deve superare 3 mm. per i mattoni e le piastrelle non arrotondati, e 2 mm. per quelli arrotondati.

c) Pavimenti in mattonelle di cemento con o senza graniglia - Tali pavimenti saranno posati sopra un letto di malta cementizia normale (art. 48, i), distesa sopra il massetto; le mattonelle saranno premute finché la malta rifluisca dalle connessioni.

Le connessioni debbono essere stuccate con cemento e la loro larghezza non deve superare 1 mm.

Avvenuta la presa della malta i pavimenti saranno arrotondati con pietra pomice ed acqua o con mole carborundum o arenaria, a seconda del tipo, e quelli in graniglia saranno spalmati in un secondo tempo con una mano di cera, se richiesta.

d) Pavimenti in mattonelle greificate - Sul massetto di calcestruzzo di cemento, si distenderà uno strato di malta cementizia magra (art. 48, i), dello spessore di 2 cm., che dovrà essere ben battuto e costipato.

Quando il sottofondo avrà preso consistenza si poseranno su di esso a secco le mattonelle a seconda del disegno o delle istruzioni che verranno impartite dalla Direzione dei lavori. Le mattonelle saranno quindi rimosse e ricollocate in opera con malta liquida di puro cemento, saranno premute in modo che la malta riempia e sblocchi dalle connessioni e verranno stuccate di nuovo con malta liquida di puro cemento distesa sopra. Infine la superficie sarà pulita e tirata a lucido con segature bagnata e quindi con cera.

Le mattonelle greificate, prima del loro impiego, dovranno essere bagnate a rifiuto per immersione.

e) Pavimenti di lastre di marmo - Per pavimenti in lastre di marmo si useranno le stesse norme stabilite per pavimenti in mattonelle di cemento.

Pavimenti in getto di cemento - Sul massetto in conglomerato cementizio verrà disteso uno strato di malta cementizia grassa (art. 48, i), dello spessore di 2 cm ed un secondo strato di cemento assoluto dello spessore di 5 mm, lisciato, rigato o rullato, secondo quanto prescriverà la Direzione dei lavori.

Sul sottofondo previamente preparato in conglomerato cementizio, sarà disteso uno strato di malta, composta da sabbia e cemento colorato giunti con lamine di zinco od ottone, dello spessore di 1 mm disposte a riquadri con lato non superiore a 1 mm ed appoggiate sul sottofondo.

Detto strato sarà battuto a rifiuto e rullato.

Per pavimenti a disegno di diverso colore, la gettata della malta colorata sarà effettuata adottando opportuni accorgimenti perché il disegno risulti ben delineato con contorni netti e senza soluzione di continuità.

Quando il disegno deve essere ottenuto mediante cubetti di marmo, questi verranno disposti sul piano di posa prima di gettare la malta colorata di cui sopra.

Le qualità dei colori dovranno essere adatte all'impasto, in modo da non provocarne la disgregazione; i marmi in scaglie tra 10 mm e 25 mm, dovranno essere non gessosi e il più possibile duri (giallo, rosso e bianco di Verona; verde, nero, e rosso di Levante; bianco, venato e bardiglio di Serravezza, ecc.).

I cubetti in marmo di Carrara dovranno essere pressoché perfettamente cubici, di 15 mm circa di lato, con esclusione degli smezzati; le fasce e le controfasce di contorno, in proporzione all'ampiezza dell'ambiente.

L'arrotatura sarà fatta a macchina, con mole di carborundum di grana grossa e fine, fino a vedere le scaglie nettamente rifinite dal cemento, poi con mole leggera, possibilmente a mano, e ultimate con delle passate di olio di lino crudo, a distanza di qualche giorno, e con ulteriore mano di cera.

g) Pavimenti a bolle-tonato - Su di un ordinario sottofondo si distenderà uno strato di malta cementizia normale (art. 48, i), per lo spessore minimo di 1,5 cm sul quale verranno posti a mano pezzami di marmo colorato di varie qualità, di dimensioni e forme atte allo scopo e precedentemente approvati dalla Direzione dei lavori. Essi saranno disposti in modo da ridurre al minimo gli interspazi di cemento.

Su tale strato di pezzami di marmo, sarà gettata una boiaccia di cemento colorato, distribuita bene ed abbondantemente sino al rigurgito, in modo che ciascun pezzo di marmo venga circondato da tutti i lati dalla malta stessa. Il pavimento sarà poi rullato.

Verrà eseguita una duplice arrotatura a macchina con mole di carborundum di grana grossa e fina ed eventualmente la lucidatura a piombo.

h) Pavimenti in legno ("Parquet") - I pavimenti a parquet dovranno essere eseguiti con legno ben stagionato e profilato di tinta e grana uniforme.

La posa in opera si effettuerà solo dopo il completo prosciugamento del sottofondo e dovrà essere fatta a perfetta regola d'arte, senza connesure, discontinuità, gibbosità od altro. I pavimenti a parquet dovranno essere lavati e lucidati con doppia spalmatura di cera da eseguirsi; l'una alla consegna del lavoro, l'altra all'epoca che sarà fissata dalla Direzione dei lavori.

i) Pavimenti d'asfalto - Il sottofondo dei pavimenti in asfalto sarà formato con conglomerato cementizio dosato a 250 Kg (art. 48, q), ed avrà lo spessore di 10-15 cm. Su di esso sarà collocato uno strato dell'altezza di 4 cm di pasta d'asfalto, risultante dalla fusione del mastice d'asfalto naturale e bitume, mescolati a ghiaietta passata tra vagli di 5 e 10 mm.

La ghiaietta sarà ben lavata, assolutamente pura ed asciutta.

Nella fusione i componenti saranno ben mescolati perché l'asfalto non carbonizzi e l'impasto diventi omogeneo.

L'asfalto sarà disteso a strati di 2 cm di spessore ognuno a giunti sfalsati.

Sopra l'asfalto appena disteso, mentre è ben caldo, si spargerà della sabbia silicea di granulatura uniforme la quale varrà battuta e ben incorporata nello strato asfaltico.

f) Pavimenti in linoleum. Posa in opera - Speciale cura si dovrà adottare per la preparazione dei sottofondi, che potranno essere costituiti da impasto di cemento e sabbia, o di gesso e sabbia.

La superficie superiore del sottofondo dovrà essere perfettamente piana e liscia, togliendo gli eventuali difetti con stuccatura a gesso.

L'applicazione del linoleum dovrà essere fatta su sottofondo perfettamente asciutto; nel caso in cui per ragioni di assoluta urgenza non si possa attendere il perfetto prosciugamento del sottofondo; esso sarà protetto con vernice speciale detta antiumido.

Quando il linoleum debba essere applicato sopra a vecchi pavimenti, si dovranno innanzitutto fissare gli elementi del vecchio pavimento che non siano fermi, indi si applicherà su di esso uno strato di gesso dello spessore da 2 a 4 mm. sul quale verrà fissato il linoleum.

Applicazione - L'applicazione del linoleum, dovrà essere fatta da operai specializzati, con mastice di resina.

Art. 98 – Rivestimenti di pareti

I rivestimenti in materiale di qualsiasi genere dovranno essere eseguiti a perfetta regola d'arte, con il materiale prescelto dall'Amministrazione appaltante, e conformemente ai campioni che vorranno volta per volta eseguire, a richiesta della Direzione dei lavori.

Particolare cura dovrà porsi nella posizione in sito degli elementi, in modo che questi a lavoro ultimato risultino perfettamente aderenti al retrostante intonaco.

Pertanto, i materiali porosi prima del loro impiego dovranno essere immessi nell'acqua fino a saturazione, e dopo aver abbondantemente innaffiato l'intonaco delle pareti, alle quali deve applicarsi il rivestimento, saranno allettati con malta cementizia normale.

Gli elementi del rivestimento dovranno perfettamente combaciare fra loro e le linee dei giunti, debitamente stuccate con cemento bianco o diversamente colorato, dovranno risultare, a lavoro ultimato, perfettamente allineate. I rivestimenti dovranno essere convenientemente lavati e puliti.

L'applicazione del linoleum alle pareti sarà fatta nello stesso modo che per i pavimenti, avendo, anche per questo caso, cura di assicurarsi che la parete sia ben asciutta.

Art. 99 – Opere in marmo e pietre, norme generali

Le opere in marmo, pietre naturali od artificiali dovranno in genere corrispondere esattamente alle forme e dimensioni risultanti dai disegni di progetto ed essere lavorate a seconda delle prescrizioni generali del presente Capitolato o di quelle particolari impartite dalla Direzione dei lavori.

Tutti i materiali dovranno avere le caratteristiche esteriori (grana, coloritura e venatura) e quelle essenziali della specie prescelta.

Prima di cominciare i lavori, qualora non si sia provveduto in merito avanti l'appalto da parte dell'Amministrazione appaltante, l'Impresa dovrà preparare a sue spese i campioni dei vari marmi o pietre e delle loro lavorazioni, e sottoporli

all'approvazione della Direzione dei lavori, alla quale spetterà in maniera esclusiva di giudicare se essi corrispondono alle prescrizioni. Detti campioni, debitamente contrassegnati, resteranno depositati negli Uffici della Direzione dei lavori, quali termini di confronto e di riferimento.

Per quanto ha riferimento con le dimensioni di ogni opera nelle sue parti componenti, la Direzione dei lavori ha la facoltà di prescrivere le misure dei vari elementi di un'opera qualsiasi (rivestimento, copertina, cornice, pavimento, colonna, ecc.) la formazione e disposizione dei vari conci e lo spessore delle lastre, come pure di precisare gli spartiti, la posizione dei giunti, la suddivisione dei pezzi, l'andamento della venatura, ecc., secondo i particolari disegni costruttivi che la stessa Direzione dei lavori potrà fornire all'Impresa all'atto dell'esecuzione; e quest'ultima avrà l'obbligo di uniformarsi a tali norme, come ad ogni altra disposizione circa la formazione di modanature, scorniciature, gocciolatoi, ecc.

Per le opere di una certa importanza, la Direzione dei lavori potrà, prima che esse vengano iniziate, ordinare all'Impresa la costruzione di modelli in gesso, anche in scala al vero, il tutto a spese dell'Impresa stessa, sino ad ottenere l'approvazione, prima di procedere all'esecuzione della particolare finitura.

Per tutte le opere infine è fatto obbligo all'Impresa di rilevare e controllare, a propria cura e spese, la corrispondenza delle varie opere ordinate dalla Direzione dei lavori alle strutture rustiche esistenti, e di segnalare tempestivamente a quest'ultima ogni divergenza od ostacolo, restando essa Impresa in caso di contrario unica responsabile della perfetta rispondenza dei pezzi all'atto della posa in opera. Essa avrà pure l'obbligo di apportare alle stesse, in corso di lavoro, tutte quelle modifiche che potessero essere richieste dalla Direzione dei lavori.

Art. 100 – Marmi e pietre naturali

a) Marmi - Le opere in marmo dovranno avere quella perfetta lavorazione che è richiesta dall'opera stessa, congiunzioni senza risalti e piani perfetti.

Salvo contraria disposizione, i marmi dovranno essere di norma lavorati in tutte le facce viste a pelle liscia, arrotondate e pomiciate.

Potranno essere richiesti, quando la loro venatura si presti, con la superficie vista a spartito geometrico, a macchina aperta, a libro o comunque ciocata.

b) Pietra da taglio - La pietra da taglio da impiegare nelle costruzioni dovrà presentare la forma e le dimensioni di progetto, ed essere lavorata, secondo le prescrizioni che verranno impartite dalla Direzione dei lavori all'atto dell'esecuzione, nei seguenti modi:

a) a grana grossa;

b) a grana ordinaria;

c) a grana mezza fina;

d) a grana fina.

Per pietra da taglio a grana grossa, si intenderà quella lavorata semplicemente con la grossa punta senza fare uso della martellina per lavorare le facce viste, né allo scalpello per ricavare spigoli netti.

Verrà considerata come pietra da taglio a grana ordinaria quella le cui facce viste saranno lavorate con la martellina a denti larghi.

La pietra da taglio si intenderà lavorata a grana mezza fina e a grana fina, se le facce predette saranno lavorate con la martellina a denti mezzani e, rispettivamente, a denti finissimi.

In tutte le lavorazioni, esclusa quella a grana grossa, le facce esterne di ciascun concio della pietra da taglio dovranno avere gli spigoli vivi e ben cesellati per modo che le connesse fra concio e concio non eccedano la larghezza di 5 mm per la pietra a grana ordinaria e di 3 mm per le altre.

Qualunque sia il genere di lavorazione delle facce viste, i letti di posa e le facce di combaciamento dovranno essere ridotti a perfetto piano e lavorati a grana fina. Non saranno tollerate né smussature agli spigoli, né cavità nelle facce, né stuccature in mastice o rattoppi. La pietra da taglio che presentasse tali difetti verrà rifiutata e l'Impresa sarà in obbligo di sostituirla immediatamente, anche se le scheggiature o gli ammacchi si verificassero dopo il momento della posa in opera e ciò fino al collaudo.

Art. 101 – Pietre artificiali

La pietra artificiale, ad imitazione della naturale, sarà costituita da conglomerato cementizio, formato con cementi adatti, sabbia silicea, ghiaio scelto sottile lavato, e graniglia della stessa pietra naturale che s'intende imitare. Il conglomerato così formato sarà gettato entro apposite casseforme, costipando poi mediante battitura a mano o pressione meccanica.

Il nucleo sarà dosato con non meno di 3,5 ql di cemento Portland per 1 mc di impasto e non meno di 4 ql quando si tratti di elementi sottili, capitelli, targhe e simili. Le superfici in vista, che dovranno essere gettate contemporaneamente al nucleo interno, saranno costituite, per uno spessore non inferiore a 2 cm, da impasto più ricco formato con cemento bianco, graniglia di marmo, terre colorate e polvere della pietra naturale che si deve imitare.

Le stesse superfici saranno lavorate all'utensile, dopo perfetto indurimento, in modo da presentare struttura identica per l'apparenza della grana, tinta e lavorazione, alla pietra naturale imitata. Inoltre la parte superficiale sarà gettata con dimensioni esuberanti rispetto a quelle definite, in modo che queste ultime possano poi ricavarci asportando materia a mezzo di utensili da scalpellino, essendo vietate in modo assoluto le stuccature, le tassellature ed in generale le aggiunte del materiale.

I getti saranno opportunamente armati con tondini di ferro e lo schema dell'armatura dovrà essere preventivamente approvato dalla Direzione dei lavori.

Per la posa in opera di getti sopra descritti valgono le stesse prescrizioni indicate per i marmi in genere.

La dosatura e la stagionatura degli elementi di pietra artificiale devono essere tali che il conglomerato soddisfi alle seguenti condizioni:

1° inalterabilità agli agenti atmosferici;

2° resistenza alla rottura per schiacciamento superiore a 300 Kg/cm² dopo 28 giorni;

3° le sostanze coloranti adoperate nella miscela non dovranno agire chimicamente sui cementi sia con azione immediata, che con azione lenta e differita; non conterranno quindi acidi, né anilina, né gesso; non daranno aumento di volume durante la presa né successiva sfioritura e saranno resistenti alla luce.

La pietra artificiale, da gettare sul posto come parametro di ossature grezze, sarà formata da rinzafo ed arriciature in malta cementizia, e successivo strato di malta di cemento, con colori e graniglia della stessa pietra naturale da imitare.

Quando tale strato debba essere sagomato per formazione di cornici, oltre che a soddisfare tutti i requisiti sopra indicati, dovrà essere confezionato ed armato nel modo più idoneo per raggiungere la perfetta sua adesione alle murature sottostanti, che saranno state in precedenza debitamente preparate, rese nette e levate abbondantemente dopo profonde incisioni dei giunti con apposito ferro.

Le facce viste saranno poi ottenute in modo perfettamente identico a quello della pietra preparata fuori d'opera, nel senso che saranno ugualmente ricavate dallo strato esterno a graniglia, mediante i soli utensili di scalpello o marmista, vietandosi in modo assoluto ogni opera di stuccatura, riportati, ecc..

Art. 102 – Opere in legname – opere da carpentiere

Tutti i legnami da impiegarsi in opere permanenti da carpentiere (grossa armatura di tetto, travature per solai, impalchi, ecc.), devono essere lavorati con la massima cura e precisione, secondo ogni buona regola d'arte e in conformità alle prescrizioni date dalla Direzione dei lavori.

Tutte le giunzioni dei legnami debbono avere la forma e le dimensioni prescritte, ed essere nette e precise in modo da ottenere un perfetto combaciamento dei pezzi che devono essere uniti.

Non è tollerato alcun taglio in falso, né zeppe o cunei; né qualsiasi altro mezzo di guarnitura o ripieno.

Qualora venga ordinato dalla Direzione dei lavori, nelle facce di giunzione verranno interposte delle lamine di piombo o di zinco od anche del cartone incatramato.

Le diverse parti componenti un'opera in legname devono essere fra loro collegate solidamente con caviglie, chiodi, squadre, staffe di ferro, fasciature di reggia od altro, in conformità alle prescrizioni che saranno date.

Dovendosi impiegare chiodi per collegamento dei legnami, è espressamente vietato farne l'applicazione senza apparecchiare prima il conveniente foro con succhiello.

I legnami prima della loro posizione in opera e prima dell'esecuzione della spalmatura di catrame o della coloritura, se ordinata, debbono essere congiunti in prova nei cantieri, per essere esaminati ed accettati provvisoriamente dalla Direzione dei lavori.

Tutte le parti dei legnami che rimangono incassate nella muratura devono, prima della posa in opera, essere convenientemente spalmate di catrame vegetale o di carbolinaum e tenute, almeno lateralmente e posteriormente, isolate in modo da permettere la permanenza di uno strato di aria possibilmente ricambiabile.

Art. 103 – Infissi in legno – norme generali

Per l'esecuzione dei serramenti od altri lavori in legno l'Impresa dovrà servirsi di una Ditta specializzata e ben accetta alla Direzione dei lavori. Essi saranno sagomati e muniti degli accessori necessari, secondo i disegni di dettaglio, i campioni e le indicazioni che darà la Direzione dei lavori.

Il legname dovrà essere perfettamente lavorato e piallato e risultare, dopo ciò, dello spessore richiesto, intendendosi che le dimensioni dei disegni e gli spessori debbono essere quelli del lavoro ultimato, né saranno tollerate eccezioni a tale riguardo.

I serramenti e gli altri manufatti saranno piallati e raspati con carta vetrata e pomice in modo da fare scomparire qualsiasi sbavatura. E' proibito inoltre assolutamente l'uso del mastice per coprire difetti naturali di legno o difetti di costruzione.

Le unioni dei ritri con traversi saranno eseguiti con le migliori regole d'arte, i ritri saranno continui per tutta l'altezza del serramento, ed i traversi collegati a dente e mortisa, con cavicchi di legno duro e con biette, a norma delle indicazioni che darà la Direzione dei lavori.

I denti e gli incastri a maschio e femmina dovranno attraversare dall'una all'altra parte i pezzi in cui verranno calettati, e le linguette avranno comunemente la grossezza di 1/3 del legno e saranno incollate.

Nei serramenti ed altri lavori a specchiature i pannelli saranno uniti a telai ed i traversi intermedi mediante scanalature nei telai e linguette nella specchiatura, con sufficiente riduzione dello spessore per non indebolire soverchiamente il telaio. Fra le estremità della linguetta ed il fondo della scanalatura deve lasciarsi un gioco per consentire i movimenti del legno della specchiatura.

Nelle fodere dei serramenti e dei rivestimenti, a superficie o perlinate, le tavole di legno saranno connesse, a richiesta della Direzione dei lavori, o a dente e canale ed incollatura, oppure a canale unite da apposita animella o linguetta di legno duro incollata a tutta la lunghezza.

Le battute delle porte senza telaio verranno eseguite a risega, tanto contro la mazzetta quanto fra le imposte. Le unioni delle parti delle opere in legno, e dei serramenti verranno fatte con viti; i chiodi o le punte di Parigi saranno consentiti solo quando sia espressamente indicato dalla Direzione dei lavori. Tutti gli accessori, ferri ed apparecchi di chiusura, di sostegno, di manovra, ecc. dovranno essere, prima della loro applicazione, accettati dalla Direzione dei lavori. La loro applicazione ai vari manufatti dovrà venire eseguita a perfetto incastro, per modo da non lasciare alcuna discontinuità, quando sia possibile, mediante bulloni a viti. Quando trattasi di serramenti da aprire e chiudere, ai telai od ai muri dovranno essere sempre assicurati appositi ganci, catenelle od altro, che, mediante opportuni occhielli ai serramenti, ne fissino la posizione quando i serramenti stessi debbono restare aperti. Per ogni serratura di porta od uscio dovranno essere consegnate due chiavi. A tutti i serramenti ed altre opere in legno, prima del loro collocamento in opera e previa accurata pulitura a raspa e carta vetrata, verrà applicata una prima mano di olio di lino cotto accuratamente spalmata in modo che il legno ne resti bene impregnato. Essi dovranno conservare il loro colore naturale e, quando la prima mano sarà bene essiccata, si procederà alla loro posa in opera e quindi alla loro pulitura con pomice e carta vetrata. Per i serramenti e le loro parti saranno osservate le prescrizioni di cui al seguente art. 49, oltre alle norme che saranno impartite dalla Direzione dei lavori all'atto pratico. Resta inoltre stabilito che quando l'ordinazione riguarda la fornitura di più serramenti, appena avuti i particolari per la costruzione di ciascun tipo, l'Impresa dovrà allestire il campione di ogni tipo che dovrà essere approvato dalla Direzione dei lavori e verrà depositato presso di essa. Detti campioni verranno posti in opera per ultimi, quando tutti gli altri serramenti saranno stati presentati ed accettati. Ciascun manufatto in legno o serramento prima dell'applicazione della prima mano d'olio cotto dovrà essere sottoposto all'esame ed all'accettazione provvisoria della Direzione dei lavori, la quale potrà rifiutare tutti quelli che fossero stati verniciati o colorati senza tale accettazione. L'accettazione dei serramenti e delle altre opere in legno non è definitiva se non dopo che siano stati posti in opera, e se, malgrado ciò, i lavori andassero poi soggetti a fenditure e screpolature, incurvamenti e dissesti di qualsiasi specie, prima che l'opera sia definitivamente collaudata, l'Impresa sarà obbligata a rimediare, cambiando a sue spese i materiali e le opere difettose.

Art. 104 – Tipo di serramenti in legno

Le porte interne saranno di legno abete, ad una o due partite, armate a telaio, scorniciate in ambo le facce, con listoni di sezione cm 5x10, tutto come dal disegno di progetto o come disposto dalla Direzione stessa. Potranno avere sovrapposte fisse ad apritoie (vasistas).

Le porte esterne, saranno in legno castagno, con listoni di larghezza cm 10 e spessore cm 5,5 al piede armate a telaio e con quadri dello spessore mm. 25. Il tutto bugnato e scorniciato in ambo le facce. Il listone inferiore dovrà avere altezza non minore a cm. 25, con zocchetto a risalto e la mostra, scorniciata, dovrà essere larga cm. 20.

Art. 105 – Opere in ferro - norme generali e particolari

Nei lavori in ferro, questo deve essere lavorato diligentemente con maestria, regolarità di forme e precisione di dimensioni, secondo i disegni che fornirà la Direzione dei lavori, con particolare attenzione nelle saldature e bolliture. I fori saranno tutti eseguiti col trapano, le chiodature, ribattiture, ecc. dovranno essere perfette, senza sbavature; i tagli essere rifiniti a lima.

Saranno rigorosamente rifiutati tutti quei pezzi che presentino imperfezioni od indizio d'imperfezione.

Ogni pezzo od opera completa in ferro dovrà essere fornita a piè d'opera colorita a minio.

Per ogni opera in ferro, a richiesta della Direzione dei lavori, l'Impresa dovrà presentare il relativo modello, per la preventiva approvazione.

L'impresa sarà in ogni caso obbligata a controllare gli ordinativi ed a rilevare sul posto le misure esatte delle diverse opere in ferro, essendo essa responsabile degli inconvenienti che potessero verificarsi per l'omissione di tale controllo.

In particolare si prescrive:

a) Inferriate, cancellate, ecc. - Saranno costruite a perfetta regola d'arte, secondo i tipi che verranno indicati all'atto esecutivo. Essi dovranno presentare tutti i regoli ben dritti, spianati ed in perfetta composizione. I tagli delle connessioni per i ferri incrociati mezzo a mezzo dovranno essere della massima precisione ed esattezza, ed il vuoto di uno dovrà esattamente corrispondere al pieno dell'altro, senza la minima ineguaglianza o discontinuità.

Le inferriate con i regoli intrecciati ad occhio non presenteranno nei buchi, formati a fuoco, alcuna fessura.

In ogni caso l'intreccio dei ferri dovrà essere dritto ed in parte dovrà essere munito di occhi, in modo che nessun elemento possa essere sfilato.

I telai saranno fissati ai ferri di orditura e saranno muniti di forti grappe ed arpioni, ben chiodati ai regoli di telaio in numero, dimensioni e posizioni che verranno indicate.

b) Infissi in ferro - Gli infissi per finestre, vetrate ed altro, potranno essere richiesti con profilati ferro-finestra o con ferri comuni profilati.

In tutti e due i casi dovranno essere simili al campione che potrà richiedere o fornire l'Amministrazione. Gli infissi potranno avere parte fissa od apribile, anche a vasistas, come sarà richiesto; le chiusure saranno eseguite a ricupero ad asta rigida, con corsa inversa, ed avranno il ferro inferiore e superiore. Il sistema di chiusura potrà essere a leva od a

manopola a seconda di come sarà richiesto. Le cerniere dovranno essere a quattro maschiettature in numero di due o tre parti per ciascuna partita dell'altezza non inferiore a 12 cm con ghiande terminali.

Gli apparecchi di chiusura e di manovra in genere dovranno risultare bene equilibrati e non richiedere eccessivi sforzi per la chiusura.

Le manopole e le cerniere, se richiesto, saranno cromate.

Le ante apribili dovranno essere munite di gocciolatoio.

Le ferramenta di ritegno dovranno essere proporzionate alla robustezza dell'infisso stesso.

Per tutte le strutture metalliche si dovrà osservare le norme di cui alla legge 5 novembre 1971, n. 1086 e del D.M. LL.PP. 1 aprile 1983.

Art. 106 – Opere da vetraio

Le lastre di vetro saranno di norma chiare, del tipo indicato nell'elenco prezzi; per le latrine si adatteranno vetri rigati o smerigliati, il tutto salvo più precise indicazioni che saranno impartite all'atto della fornitura dalla Direzione dei lavori.

Per quanto riguarda la posa in opera, le lastre di vetro, saranno normalmente assicurate negli appositi incavi dei vari infissi in legno con adatte puntine e mastice da vetraio (formato con gesso e olio di lino cotto), spalmando prima uno strato sottile di mastice sui margini verso l'esterno del battente nel quale deve collocarsi la lastra.

Collocata questa in opera, saranno stuccati i margini verso l'interno col mastice ad orlo inclinato a 45°, ovvero si fisserà mediante regoletti di legno e viti.

Potrà inoltre essere richiesta la posa delle lastre entro intelaiature ad incastro, nel qual caso le lastre, che verranno infilate dall'apposita fessura praticata nella traversa superiore dell'incasso, dovranno essere accuratamente fissate con spessori invisibili, in modo che non vibrino.

Sugli infissi in ferro le lastre di vetro potranno essere montate o con stucco ad orlo inclinato, come sopra accennato, o mediante regoletti di metallo o di legno fissati con viti; in ogni caso si dovrà avere particolare cura nel formare un finissimo strato di stucco su tutto il perimetro della battuta dell'infisso contro cui dovrà appoggiarsi poi il vetro, e nel ristuccare accuratamente dall'esterno tale strato con altro stucco, in modo da impedire in maniera sicura il passaggio verso l'interno dell'acqua piovana battente a forza contro il vetro e far sì che il vetro riposi fra due strati di stucco (uno verso l'esterno e l'altro verso l'interno).

Potrà essere richiesta infine la fornitura di vetro isolante e diffusore (tipo "Termolux" o simile), formato da due lastre di vetro chiaro dello spessore di 2,2 mm, racchiudenti uno strato uniforme (dello spessore da 3 mm.) di feltro di fili e fibre di vetro, trasparente, convenientemente disposti rispetto alla direzione dei raggi luminosi, racchiuso e protetto da ogni contatto con l'aria esterna mediante un bordo perimetrale di chiusura, largo da 10 a 15 mm. costituito da uno speciale composto adesivo resistente all'umidità.

Lo stucco da vetraio dovrà sempre essere protetto con una verniciatura a base di minio ed olio cotto; quello per la posa del "Termolux" sarà del tipo speciale adatto.

Il collocamento in opera delle lastre di vetro, cristallo ecc. potrà essere richiesto a qualunque altezza ed in qualsiasi posizione, e dovrà essere completato da una perfetta pulitura delle due facce delle lastre stesse, che dovranno risultare perfettamente lucide e trasparenti.

L'Impresa ha l'obbligo di controllare gli ordinativi dei vari tipi di vetri passatili dalla Direzione dei lavori, rilevandone le esatte misure e i quantitativi, e di segnalare a quest'ultima le eventuali discordanze, restando a suo completo carico gli inconvenienti di qualsiasi genere che potessero derivare dall'omissione di tale tempestivo controllo.

Essa ha anche l'obbligo della posa in opera di ogni specie di vetri o cristalli, anche se forniti da altre Ditte, a prezzi di tariffa.

Ogni rottura di vetri o cristalli, avvenuta prima della presa in consegna da parte della Direzione dei lavori, sarà a carico dell'Impresa.

Art. 107 – Opere da stagnaio in genere

I manufatti in latta, in lamiera di ferro nera o zincata, in ghisa, in zinco, in rame, in piombo, in ottone, in alluminio o in altri materiali dovranno essere delle dimensioni e forme richieste nonché lavorati a regola d'arte, con la maggiore precisione.

Detti lavori saranno dati in opera, salvo contraria precisazione contenuta nella tariffa dei prezzi, completi di ogni accessorio necessario al loro perfetto funzionamento, come raccordi di attacco, coperchio, viti di spurgo in ottone o bronzo, pezzi speciali e sostegni di ogni genere (braccetti, grappe, ecc.) Saranno inoltre verniciati con una mano di catrame liquido, ovvero di minio di piombo, ed olio di lino cotto, od anche con due mani di vernice comune, a seconda delle disposizioni della Direzione dei lavori.

Le giunzioni dei pezzi saranno fatte mediante chiodature, ribattiture, o saldature, secondo quanto prescritto dalla stessa Direzione ed in conformità ai campioni, che dovranno essere presentati per l'approvazione.

L'Impresa ha l'obbligo di presentare, a richiesta della Direzione dei lavori, i progetti delle varie opere, tubazioni, reti di distribuzione, di raccolta, ecc., completi dei relativi calcoli, disegni, e relazioni, di apportarvi le modifiche che saranno richieste e di ottenere l'approvazione da parte della Direzione stessa prima dell'inizio delle opere.

Art. 108 – Tubazioni e canali di gronda

a) Tubazioni in genere - Le tubazioni in genere, del tipo e dimensioni prescritte, dovranno seguire il minimo percorso compatibile con il buon funzionamento di esse e con le necessità dell'estetica, dovranno evitare, per quanto possibile,

gomiti, bruschi risvolti, giunti e cambiamenti di sezione, ed essere allocate in modo da non ingombrare e da essere facilmente ispezionabili, specie in corrispondenza di giunti, sifoni ecc. Inoltre quelle di scarico dovranno permettere il rapido e completo smaltimento delle materie, senza dar luogo ad ostruzioni, formazioni di depositi ed altri inconvenienti.

Le condutture interrato all'esterno dell'edificio dovranno ricorrere ad una profondità di almeno 1 m sotto il piano stradale, quelle orizzontali nell'interno dell'edificio dovranno per quanto possibile mantenersi distaccate, sia dai muri che dal fondo delle incassature, di 5 cm almeno (evitando di situarle sotto i pavimenti e nei soffitti), ed infine quelle verticali (colonne) anch'esse lungo le pareti, disponendole entro apposite incassature praticate nelle murature, di ampiezza sufficiente per eseguire le giunzioni, ecc., e fissandole con adatti sostegni.

Quando le tubazioni siano soggette a pressione, anche per breve tempo, dovranno essere sottoposte ad una pressione di prova eguale dal 1,5 a 2 volte la pressione di esercizio, a seconda delle prescrizioni della Direzione dei lavori.

Circa la tenuta, tanto le tubazioni a pressione che quelle a pelo libero, dovranno essere provate prima della loro messa in funzione, a cura e spese dell'Impresa, e nel caso che si manifestassero delle perdite, anche di lieve entità, dovranno essere riparate e rese stagne a tutte spese di quest'ultima.

Così pure sarà a carico dell'Impresa la riparazione di qualsiasi perdita od altro difetto che si manifestasse nelle varie tubazioni, pluviali, docce, ecc. anche dopo la loro entrata in esercizio e sino al momento del collaudo, compresa ogni opera di ripristino.

b) Fissaggio delle tubazioni - Tutte le condotte non interrato dovranno essere fissate e sostenute con convenienti staffe, cravatte, mensole, grappe, o simili, in numero tale da garantire il loro perfetto ancoraggio alle strutture di sostegno. Tali sostegni eseguiti di norma con ghisa malleabile, dovranno essere in due pezzi, snodati a cerniera o con fissaggio a vite, in modo da permettere la rapida rimozione del tubo, ed essere posti a distanze non superiori a 1 m.

Le condutture interrato poggeranno, a seconda delle disposizioni della Direzione dei lavori, o su baggioli isolati in muratura di mattoni, o su letto costituito da un massetto di calcestruzzo, di gretonato, pietrisco, ecc. che dovrà avere la forma tale da ricevere perfettamente la parte inferiore del tubo per almeno 60°, in ogni caso detti sostegni dovranno avere dimensioni tali da garantire il mantenimento delle tubazioni nell'esatta posizione stabilita.

Nel caso in cui i tubi posino su sostegni isolati, il rinterro dovrà essere curato in modo particolare.

c) Tubazioni in ghisa - Le giunzioni dei tubi in ghisa saranno eseguite con corda di canapa catramata e piombo colato e calafato.

d) Tubazioni in piombo - I tubi di piombo dovranno essere di prima fusione.

Saranno lavorati a mezzo di sfere di legno duro, in modo che il loro spessore e diametro risultino costanti anche nelle curve e le saldature a stagno accuratamente lavorate col sego di lardo e il percalce, abbiano forma a oliva (lavorazione all'inglese).

e) Tubazioni in lamiera di ferro zincato - Saranno eseguite con lamiera di ferro di zincato di peso non inferiore a 4,5 Kg/mq, con l'unione "ad aggraffatura" lungo la generatrice e giunzioni a libera dilatazione (sovrapposizione di 5 cm).

f) Tubazioni in ferro - Saranno del tipo "saldato" o "trafilato" (Mannesman), a seconda del tipo e importanza della conduttura, con giunti a vite e manicotti, rese stagne con guarnizioni di canapa e mastice di manganese. I pezzi speciali dovranno essere in ghisa malleabile di ottima fabbricazione.

A richiesta della Direzione dei lavori le tubazioni in ferro (elementi ordinari e pezzi speciali) dovranno essere provviste di zincatura; i tubi di ferro zincato non dovranno essere lavorati a caldo per evitare la volatilizzazione dello zinco, in ogni caso la protezione dovrà essere ripristinata, sia pure con stagnatura, là dove essa sia venuta meno.

g) Tubazioni in grès - Le giunzioni saranno eseguite con corda di canapa imbevuta di litargirio e compressa a mazzuolo; esse saranno poi stuccate con mastice di bitume o catrame.

h) Tubazioni in ardesia artificiale - Le giunzioni dovranno essere costituite da una guarnizione formata di anelli di gomma, ovvero calafata di canapa e successivamente colatura di boiaccia semifluida da agglomerato cementizio, completata da una stuccatura di malta plastica dello stesso agglomerante, estesa sino all'orlo del manicotto. Nel caso di condotti di fumo si dovrà invece colare nei giunti malta fluida di terra refrattaria e calce, in luogo della biacca di agglomerato.

i) Tubazioni di cemento - Le giunzioni saranno eseguite distendendo sull'orlo del tubo in opera della pasta di cemento puro, innestando quindi il tubo successivo e sigillando poi tutto all'ingiro, con malta di cemento, in modo da formare un anello di guarnizione.

f) Canali di gronda - Potranno essere in lamiera di ferro zincato o di ardesia artificiale, e dovranno essere posti in opera con le esatte pendenze che verranno prescritte dalla Direzione dei lavori.

Quelli in lamiera zincata verranno sagomati in tondo o a gola, con riccio esterno, ovvero a sezione quadrata e rettangolare, secondo le prescrizioni della Direzione dei lavori, e forniti in opera con le occorrenti unioni o risvolti per seguire la linea di gronda; i pezzi speciali di imboccatura, ecc., e con robuste cicogne in ferro per sostegno, modellato secondo quanto sarà disposto e murate o fissate all'armatura della copertura a distanze non maggiori di 0,60 m. Le

giunzioni dovranno essere chiodate con ribattini di rame e saldate con saldature a ottone a perfetta tenuta; tutte le parti metalliche dovranno essere verniciate con doppia mano di minio di piombo e olio di lino cotto.

Le grondaie in ardesia artificiale saranno poste in opera anch'esse su apposite cicogne in ferro, verniciate come sopra, e assicurate mediante legature in filo di ferro zincato; le giunzioni saranno eseguite con appositi copri giunti chiodati e saldati con mastici speciali.

Art. 109 – Pitture – norme generali

Qualunque tinteggiatura, coloritura verniciatura dovrà essere preceduta da una conveniente ed accuratissima preparazione delle superfici, precisamente da raschiature, scrostature, eventuali riprese di spigoli, e tutto quanto occorre per uguagliare le superfici medesime.

Successivamente le dette superfici dovranno essere perfettamente levigate con carte vetrata, e quando trattasi di coloriture o verniciature, nuovamente stuccate, indi pomiciate e lisciate, previa imprimitura con le modalità e sistemi migliori atti ad assicurare la perfetta riuscita del lavoro.

Speciale riguardo dovrà aversi per le superfici da rivestire con vernici. Per le opere in legno, la stuccatura ed imprimitura dovrà essere fatta con mastici adatti e la levigatura e rasatura delle superfici dovrà essere perfetta.

Per le opere metalliche la preparazione delle superfici dovrà essere preceduta dalla raschiatura delle parti ossidate.

Le tinteggiature, coloriture e verniciature, dovranno, se richiesto, essere anche eseguite con colori diversi su una stessa parete, complete di filettature, zoccoli e quant'altro occorre alla perfetta esecuzione dei lavori.

La scelta dei colori è dovuta al criterio insindacabile della Direzione dei lavori, e non sarà ammessa alcuna distinzione tra colori ordinari e colori fini, dovendosi in ogni caso fornire i materiali più fini e delle migliori qualità. Le successive passate di coloriture ad olio e verniciatura dovranno essere di tonalità diverse, in modo che sia possibile in qualunque momento, controllare il numero delle passate che sono state applicate.

In caso di contestazione, qualora l'Appaltatore non sia in grado di dare la precisa dimostrazione circa il numero delle passate applicate la decisione sarà sfavorevole all'Appaltatore stesso. Comunque esso ha l'obbligo, dopo l'applicazione di ogni passata e prima di procedere all'esecuzione della successiva, di farsi rilasciare dal personale della Direzione una dichiarazione scritta.

L'Impresa ha inoltre l'obbligo di eseguire, nei luoghi e con le modalità che saranno prescritte, i campioni dei vari lavori di rifinitura, sia per la scelta delle tinte che per il genere di esecuzione, e ripeterli eventualmente con le varianti richieste sino ad ottenere l'approvazione della Direzione dei lavori, prima di por mano all'opera stessa. Esso dovrà infine adottare ogni precauzione e mezzo necessario ad evitare spruzzi o macchie di tinte o vernici sulle opere eseguite (pavimenti, rivestimenti, infissi, ecc.) restando a suo carico ogni lavoro necessario a riparare i danni eventualmente arrecati.

Art. 110 – esecuzione particolare

Le opere complete di rifinitura dovranno eseguirsi, di norma, secondo le operazioni elementari e le particolari indicazioni che potrà fornire la Direzione dei lavori per iscritto.

La Direzione dei lavori avrà la facoltà di variare, a suo insindacabile giudizio, le opere elementari elencate in appresso, togliendone alcune od aggiungendone altre che ritenesse più particolarmente adatte al caso specifico e l'Impresa dovrà uniformarsi a tali prescrizioni senza poter perciò sollevare eccezioni di sorta sulla perfetta riuscita dell'opera. Il prezzo dell'opera stessa subirà in conseguenza di ciò semplici variazioni in meno o in più, in corrispondenza alle varianti introdotte ed alle indicazioni della tariffa prezzi per le varie operazioni elementari; senza che l'Impresa possa accampare perciò diritto a compensi speciali di sorta.

A) Tinteggiatura a calce - La tinteggiatura a calce degli intonachi interni e la relativa preparazione consisterà in:

- 1) spolveratura e raschiatura delle superfici;
- 2) prima stuccatura a gesso e colla;
- 3) levigamento con carta vetrata;
- 4) applicazione di due mani di tinta a calce.

Gli intonachi da tinteggiare dovranno già avere ricevuto la mano preventivata di calce denso (scialbature).

B) Tinteggiatura a colla e gesso - saranno eseguite come appresso:

- 1) spolveratura e ripulitura delle superfici;
- 2) prima stuccatura a gesso e colla;
- 3) levigamento con carta vetrata;
- 4) spalmatura di colla temprata;
- 5) rasatura dell'intonaco ed ogni altra idonea preparazione;
- 6) applicazione di due mani di tinta a colla e gesso:

Tale tinteggiatura potrà essere eseguita a mezze tinte oppure a tinte forti e con colori fini.

C) Verniciature ad olio - Le verniciature comuni ad olio saranno eseguite su intonachi interni come appresso:

- 1) spolveratura e ripulitura delle superfici;
- 2) prima stuccatura a gesso e colla;
- 3) levigamento con carta vetrata;
- 4) spalmatura di colla forte;

- 5) applicazione di una mano preparatoria di vernice ad olio resa liquida con aggiunta di acqua ragia per facilitare l'assorbimento ed eventualmente di essiccativo;
- 6) stuccatura con stucco ad olio;
- 7) accurato levigamento con carta vetrata e lisciatura;
- 8) seconda mano di vernice ad olio con minori proporzioni di acqua ragia;
- 9) terza mano di vernice ad olio con esclusione di diluente.

Per la verniciatura comune delle opere in legno le operazioni elementari si svolgeranno come per la verniciatura degli intonachi con l'omissione delle operazioni n. 2 e 4; per le opere in ferro l'operazione n. 5 sarà sostituita con la spalmatura di minio; il n. 7 sarà limitato ad un conguagliamento della superficie e si ometteranno le operazioni 2, 4 e 6.

D) Verniciatura a smalto comune - Saranno eseguite con appropriate preparazioni a seconda del grado di rifinitura che la Direzione lavori dovrà conseguire ed a seconda del materiale da ricoprire intonachi, opere in legno, ferro, ecc.

A superficie debitamente preparata si eseguiranno le seguenti operazioni:

- 1) applicazione di una mano di vernice a smalto con lieve aggiunta di acqua ragia;
- 2) leggera pomiciatura a panno;
- 3) applicazione di una seconda mano di vernice a smalto con esclusione di diluente;

E) Verniciature con vernici pietrificanti e lavabili - A base di bianco titanio (tipo - cementite - o simili) su intonachi:

a) tipo con superficie finita liscia o a "buccia d'arancio"

- 1) spolveratura, ripulitura e levigatura delle superfici con carta vetrata;
- 2) stuccatura a gesso e colla;
- 3) mano fissativa di leggera soluzione di colla in acqua;
- 4) applicazione di uno strato di standolio con leggera aggiunta di biacca in pasta; il tutto diluito con acqua ragia;
- 5) applicazione a pennello di due strati di vernice a base di bianco di titanio con aggiunta di piccola percentuale di olio di lino cotto e diluiti con acqua ragia; la seconda sarà eventualmente battuta con spazzola per ottenere la superficie buccia d'arancio.

b) tipo "battuto" con superficie a rilievo: - si ripetono le operazioni sopra elencate dai nn. 1 a 3 per il tipo E), indi:

- 4) applicazione a pennello di uno strato di vernice come sopra cui sarà aggiunto del bianco di Meudon in polvere nella percentuale necessaria ad ottenere il grado di rilievo desiderato;
- 5) battitura a breve intervallo dell'applicazione 4), eseguita con apposita spazzola, rulli di gomma ecc.

Art. 111 – Tappezzeria con carta

Le pareti sulle quali devono essere applicata la tappezzeria saranno preparate diligentemente come prescritto all'art. 78 per le tinteggiature, e successivamente lavate con acqua di colla. La tappezzeria verrà applicata con colla di farina scevra di granuli e dovrà risultare perfettamente distesa e aderente, senza asperità, con le giunzioni bene sovrapposte ed esattamente verticali, in modo che vi sia esatta corrispondenza nel disegno; sarà, inoltre, completata in alto e in basso, con fasce e bordature e con filettature a tinta in corrispondenza dei vani di finestra o di porta.

Se richiesto dalla Direzione dei lavori, le pareti saranno preventivamente ricoperte da un primo strato di carta fodera.

Art. 112 – Strutture in vetro – cemento armato

Nella costruzione di strutture in vetro cemento armato, che dovranno essere realizzate da Ditte specializzate, si dovranno seguire tutte le norme già citate per le opere in cemento armato, oltre le cure e gli speciali accorgimenti che sono particolari delle costruzioni in oggetto.

Si dovrà pertanto impiegare, per le nervature in cemento armato, un conglomerato cementizio formato con ghiaietta finissima e sabbia scelta di marrana, dosato con almeno 4 ql. di cemento Portland salvo l'uso di impasti più ricchi in legante o l'impiego di cemento ad alta resistenza qualora i calcoli statici o prove pratiche su cubetti ne dimostrino la necessità.

Per l'armatura dovranno usarsi gli acciai Aq 50 od Aq 60.

I diffusori, tanto piani che cavi, di forma quadrata o tonda, dovranno essere di vetro speciale e dello spessore stabilito nell'elenco prezzi.

Le strutture di copertura saranno di norma del tipo a soletta nervata, in cui gli elementi in vetro risultino annegati in un reticolo di nervature sporgenti sotto la faccia inferiore del diffusore ed arrotondate inferiormente in modo da opporre il minimo ostacolo al passaggio dei raggi luminosi obliqui, oppure del tipo a soletta piena in cui i diffusori, del tipo a bicchiere rovesciato, hanno lo stesso spessore della soletta.

Tali strutture potranno essere richieste tanto in piano che in pendenza, a schiena d'asino o centinate, a curva, a cupola, ecc., ed in genere saranno transitabili.

A disarmo avvenuto le nervature sporgenti dovranno essere accuratamente intonacate con malta di composizione eguale a quella del getto, seguendo esattamente la loro sagoma in modo da risultare a superficie liscia, regolare e perfettamente rifinita.

Gli elementi di vetro potranno essere richiesti con la faccia inferiore munita di prismi di vari tipi, per la diffusione uniforme della luce o per la sua deviazione in una direzione.

Potranno richiedersi inoltre pareti verticali, eseguite come sopra tanto a nervature di calcestruzzo sporgenti da un lato, quanto a doppia superficie piana.

In tutti i casi si dovrà avere cura particolare nella scelta degli elementi di vetro in rapporto ai requisiti particolari cui deve rispondere l'opera nei dettagli costruttivi degli appoggi sulle strutture circostanti di sostegno, nel fissare i giunti di dilatazione, ma soprattutto nell'assicurare l'eventuale impermeabilizzazione, sia con adatte sostanze aggiunte al conglomerato, sia con uno strato superiore della struttura e nei conglomerati perimetrali.

I carichi accidentali da considerare nella progettazione delle varie strutture saranno fissati dalla Direzione dei lavori, alla cui approvazione dovrà essere inoltre sottoposto il progetto, completo dei calcoli statici, delle opere stesse, redatto come stabilito per le normali opere in cemento armato.

L'Impresa sarà responsabile dell'imperfetta esecuzione delle opere in oggetto e dovrà eseguire a sua cura e spese ogni riparazione ed anche la completa rifazione di quelle che non rispondessero ai requisiti sopra descritti e in modo speciale che non comportassero perfetta impermeabilità all'acqua piovana.

Art. 113 – Collocamento di manufatti in legno

I materiali in legno come infissi di finestre, porte, vetrate, ecc., saranno collocati in opera fissandoli alle strutture di sostegno, mediante, a seconda dei casi, grappe di ferro, ovvero viti assicurate a tasselli di legno od a controtelai debitamente murati.

Tanto durante la loro giacenza in cantiere, quanto durante il loro trasporto, sollevamento e collocamento in sito, l'impresa dovrà curare che non abbiano a subire alcun guasto o lordura, proteggendoli convenientemente da urti, da schizzi di calce, tinta o vernice, ecc.

Nel caso di infissi di qualsiasi tipo muniti di controtelaio, l'Impresa sarà tenuta ad eseguire il collocamento in opera anticipato, a murature rustiche, a richiesta della Direzione dei lavori.

Nell'esecuzione della posa in opera le grappe dovranno essere murate a calce o cemento, se ricadenti entro strutture murarie, fissate con piombo e battute a mazzuolo, se ricadenti entro pietre, marmi, ecc.

Sarà a carico dell'Impresa ogni opera accessoria occorrente per permettere il libero e perfetto movimento dell'infilso posto in opera (come scalpellamenti di piattabande, ecc.) come pure la verifica che gli infissi abbiano subito l'esatta posizione richiesta, nonché l'eliminazione di qualsiasi imperfezione che venisse riscontrata, anche in seguito, sino al momento del collaudo.

Art. 114 – Collocamento di manufatti in ferro

I manufatti in ferro, quali infissi di porte, finestre e vetrate, ecc., saranno collocati in opera con gli stessi accorgimenti e cure, per quanto applicabili, prescritti all'articolo precedente per le opere in legno.

Nel caso di infissi di qualsiasi tipo muniti di controtelaio, l'Impresa avrà l'obbligo, a richiesta della Direzione dei lavori, di eseguire il collocamento; il collocamento delle opere di grossa carpenteria dovrà essere eseguito da operai specializzati in numero sufficiente affinché il lavoro proceda con dovuta celerità. Il montaggio dovrà essere fatto con la massima esattezza, ritoccando opportunamente quegli elementi che non fossero a perfetto contatto reciproco e tenendo opportuno conto degli effetti delle variazioni termiche.

Dovrà tenersi presente infine che i materiali componenti le opere di grossa carpenteria, ecc., debbono essere tutti completamente ricuperabili, senza guasti né perdite.

Art. 115 – Collocamento di manufatti in marmo e pietrame

Tanto nel caso in cui la fornitura dei manufatti le sia affidata direttamente, quanto nel caso in cui venga incaricata della sola posa in opera, l'Impresa dovrà avere la massima cura per evitare, durante le varie operazioni di scarico, trasporto e collocamento in sito e sino a collaudo, rotture, scheggiature, graffi, danni delle lucidature, ecc. Essa pertanto dovrà provvedere a sue spese alle opportune protezioni, con materiale idoneo, di spigoli, cornici, colonne, scaloni, pavimenti, ecc., restando obbligata a riparare a sue spese ogni danno riscontrato, come a risarcire il valore quando, a giudizio insindacabile della Direzione dei lavori, la riparazione non fosse possibile.

Per ancorare i diversi pezzi di marmo o pietra, si adopereranno grappe, perni, e staffe, in ferro zincato o stagnato, od anche in ottone o rame, di tipi e dimensioni adatti allo scopo ed agli sforzi cui saranno assoggettati, e di gradimento della Direzione dei lavori.

Tali ancoraggi saranno saldamente fissati ai marmi o pietre entro apposite incassature di forma adatta, preferibilmente a mezzo di piombo fuso e battuto a mazzuolo, e murati nelle murature di sostegno con malta cementizia. I vuoti che risulteranno tra i rivestimenti in pietra o marmo e le retrostanti murature dovranno essere diligentemente riempiti con malta idraulica fina a mezzana, sufficientemente fluida e debitamente scagliata, in modo che non rimangano vuoti di alcuna entità. La stessa malta sarà impiegata per l'allettamento delle lastre in piano per pavimenti, ecc.

E' vietato l'impiego di agglomerato cementizio a rapida presa, tanto per la posa che per il fissaggio provvisorio dei pezzi, come pure è vietato l'impiego della malta cementizia per l'allettamento dei marmi.

L'Impresa dovrà usare speciali cure ed opportuni accorgimenti per il fissaggio o il sostegno di stipiti, architravi, rivestimenti, ecc., in cui i pezzi risultino sospesi alle strutture in genere ed a quelli in cemento armato in specie; in tale caso si potrà richiedere che le pietre o marmi siano collocati in opera prima del gatto, ed incorporati con opportuni mezzi alla massa della muratura o del conglomerato, il tutto seguendo le speciali norme che saranno all'uopo impartite dalla Direzione dei lavori e senza che l'Impresa abbia diritto a pretendere compensi speciali.

Tutti i manufatti, di qualsiasi genere, dovranno risultare collocati in sito nell'esatta posizione prestabilita dai disegni o dalla Direzione dei lavori, le connessioni ed i collegamenti eseguiti a perfetto combaciamento secondo le migliori regole d'arte, dovranno essere stuccati con cemento bianco o colorato, a seconda dei casi, in modo da risultare il meno appariscenti che sia possibile, e si dovrà curare di togliere ogni zeppa o cuneo di legno al termine della posa in opera.

I piani superiori delle pietre o marmi posti all'interno dovranno avere le opportune pendenze per convogliare le acque piovane, secondo le indicazioni che darà la Direzione dei lavori.

sarà in ogni caso a carico dell'Impresa, anche quando essa avesse l'incarico della sola posa in opera, il ridurre e modificare le murature ed ossature ed eseguire i necessari scalpellamenti ed incisioni, in modo da consentire la perfetta posa in opera dei marmi e pietre di qualsiasi genere.

Nel caso di pavimenti esteri potrà essere richiesto che la posa in opera delle pietre o marmi segua immediatamente il progredire delle murature, ovvero che venga eseguita in un tempo successivo, senza che l'Impresa possa accampare pretese di compensi speciali oltre quelli previsti dalla tariffa.

Art. 116 – Collocamento di manufatti vari, e materiali forniti dall'Amm.ne appaltante

Qualsiasi apparecchio, materiale o manufatto fornito dall'Amministrazione appaltante sarà consegnato alle stazioni ferroviarie o in magazzini, secondo le istruzioni che l'Impresa riceverà tempestivamente. Pertanto essa dovrà provvedere al suo trasporto in cantiere, immagazzinamento e custodia, e successivamente alla loro posa in opera, a seconda delle istruzioni che riceverà, eseguendo le opere murarie di adattamento e ripristino che si renderanno necessarie.

Per il collocamento in opera dovranno seguirsi inoltre tutte le norme indicate per ciascuna opera nei precedenti articoli del presente Capitolato, restando sempre l'Impresa responsabile della buona conservazione del materiale consegnato, prima e dopo del suo collocamento in opera.

Art. 117 – Durata dei singoli lavori e penale per ritardo compimento, sospensione

I singoli lavori, ad eccezione di quelli ai quali l'Impresa deve costantemente provvedere senza ordinativo dell'Ufficio, avranno la durata che volta per volta sarà fissata dagli ordinativi.

La durata stessa decorrerà dalla data in cui i singoli ordinativi saranno trasmessi all'Impresa, e questa o chi per essa né avrà presa visione, controfirmando il relativo registro, in corrispondenza degli ordinativi "madre".

Per ciascun giorno di ritardo nel termine assegnato per la esecuzione dei singoli lavori, l'appaltatore sarà passibile di una penale da 3,00 € a 30,00€ per ciascun lavoro, in relazione all'importanza del lavoro stesso e all'interesse pubblico in cui esso è collegato.

Ciò indipendentemente dalla rivalsa di danni, di interessi, che per avventura l'appaltatore avrà potuto cagionare all'Amministrazione per il ritardo nel compimento del lavoro.

Nel caso che per ragioni di pubblico servizio, per caso fortuito o per altro impedimento o per qualsiasi altra causa a giudizio dell'Amministrazione, non escluso la pendenza di giudizio da parte di terzi, occorresse sospendere i lavori in corso, l'Appaltatore dovrà ottemperare all'ordinanza di sospensione, qualunque ne fosse la durata, senza aver diritto ad alcun compenso per lucro mancato o danno emergente, per prolungata custodia o protezione o per qualsiasi altro titolo, essendosi di ciò tenuto conto nel fissare il compenso a corpo.

L'Impresa è tenuta a provvedere all'esecuzione di quei lavori che rivestendo carattere di urgenza, a giudizio insindacabile del D.L. siano ordinati anche a mezzo fono, nei termini fissati nello stesso fono. Per ciascun giorno di ritardo sul termine assegnato per l'esecuzione, l'Impresa sarà passibile di una penale da 50,00 (euro) a 100,00 (euro) per ciascun lavoro, in relazione all'importo del lavoro stesso e all'interesse cui esso è collegato.

DISPOSIZIONI PARTICOLARI

Art. 118 – Norme per la misurazione e valutazione dei lavori

Per tutte le opere dell'appalto le varie quantità di lavoro saranno determinate con misura geometrica, escluso ogni altro metodo.

Particolarmente si conviene quanto appresso:

Scavi in genere - Oltre agli scavi particolari emergenti dal presente articolo, coi prezzi d'elenco per gli scavi in genere, l'Appaltatore deve ritenere compensato per tutti gli oneri che esso dovrà incontrare:

- per taglio di piante, estirpazioni di ceppaie, radici, ecc.:

- per taglio o scavo, con qualsiasi mezzo, delle materie sia asciutte che bagnate, in presenza di acqua e di qualsiasi consistenza;

- per paleggi, innalzamenti, carico, trasporto e scarico in rilevato o rinterro od a rifiuto, a qualsiasi distanza, e dislivello, sistemazione delle materie di rifiuto, deposito provvisori e successiva ripresa, per ogni indennità di deposito definitivo;

- per la regolarizzazione delle scarpate o pareti, per lo spianamento del fondo, per la formazione di gradoni, per il successivo reinterro intorno alle murature, attorno e sopra le condotte, di qualsiasi genere e sopra le fognature, secondo le sagome definitive di progetto;

- per puntellature, sbancature, ed armature di qualsiasi importanza e genere secondo tutte le prescrizioni contenute nel presente Capitolato, compreso le composizioni, scomposizioni, estrazioni ed allontanamento, nonché, sfridi, deterioramenti, perdite parziali o totali del legname e dei ferri;
- per impalcature, ponti, e costruzioni provvisorie, occorrenti per l'esecuzione dei trasporti delle materie di scavo, sia per la formazione dei rilevati, per passaggi, attraversamenti, ecc.;
- per ogni altra spesa infine, necessaria per l'esecuzione completa degli scavi.

Si conviene inoltre che la misurazione degli scavi verrà effettuata nei seguenti modi:

- a) Il volume degli scavi di sbancamento verrà determinato col metodo delle sezioni ragguagliate che verranno rilevate in contraddittorio dell'Appaltatore all'atto della consegna.
- b) Gli scavi di fondazione saranno compiuti per il volume eguale a quello risultante dal prodotto della base di fondazione per la sua profondità sotto il piano degli scavi di sbancamento o del terreno naturale, quando detto scavo di sbancamento non viene effettuato.

Al volume così calcolato si applicheranno i vari prezzi fissati nell'elenco per tali scavi; vale a dire che essi saranno valutati sempre come eseguiti a pareti verticali, ritenendosi già compreso e compensato col prezzo unitario di elenco ogni maggiore scavo.

Tuttavia per gli scavi di fondazione da eseguire con l'impiego di casseri o paratie e simili, sarà incluso nel volume di scavo per fondazione anche lo spazio occupato dalle palancole, e ciò in compenso del maggior scavo che dovrà praticarsi per la costruzione dei casseri e la posa delle filagne a tali opere in legname.

I prezzi in elenco per gli scavi di fondazione sono applicati unicamente e rispettivamente al volume di scavo ricadente in ciascuna zona compresa fra la quota del piano superiore e quella del piano inferiore che delimitano le varie zone successive, a partire dalla quota di sbancamento e proseguendo verso il basso.

Pertanto la valutazione definitiva dello scavo eseguito entro limiti di ciascuna zona risulterà dal volume ricadente nella zona stessa e dall'applicazione al volume stesso del prezzo di elenco fissato per lo scavo nella ripetuta zona.

- c) Scavi subacquei - I sovrapprezzi per gli scavi subacquei in aggiunta al prezzo degli scavi di fondazione saranno pagati a mc. con le norme e modalità prescritte nel presente articolo lettera b), e per le zone successive a partire dal piano di livello a quota m. 0,20 sotto il livello normale delle acque stabilitesi nei cavi, procedendo verso il basso.

I prezzi di elenco sono applicabili anche per questi scavi unicamente e rispettivamente al volume di scavo ricadente in ciascuna zona, compresa fra la quota del piano superiore e quella del piano inferiore, che delimitano la zona stessa, come indicato nell'elenco dei prezzi.

Pertanto la valutazione definitiva dello scavo eseguito nei limiti di ciascuna zona risulterà dal volume ricadente nella zona stessa dell'applicazione del corrispondente prezzo di elenco.

Rilevati e rinterri - Tutti gli oneri, obblighi e spese per la formazione dei rilevati e rinterri s'intendono compresi nei prezzi stabiliti degli scavi e quindi all'appaltatore non spetterà alcun compenso oltre l'applicazione dei detti prezzi.

ccorrente di legname, ferramenta, ecc. ed ogni sfrido relativo, ogni spesa per la lavorazione o apprestamento, per collocamento in opera di longarine o filagne di collegamento, infissione di pali, tavoloni o palancole, per rimozione, perdite, guasti, e per ogni altro lavoro; nessuno escluso ed eccettuato, occorrente per dare le opere complete ed idonee all'uso.

Palificazione - Il diametro e la sezione dei pali sarà misurata nel mezzo della loro lunghezza e per i pali di legno dopo levata la scorza.

La lunghezza di infissione si ottiene dalla differenza fra la lunghezza complessiva del palo, prima della messa in opera e la lunghezza della parte emergente dal terreno dopo l'infissione.

Per i pali in legno è compresa nel prezzo la lavorazione della punta del palo e l'applicazione della puntazza, escluso il costo del ferro.

Demolizioni di muratura - I prezzi fissati in tariffa per la demolizione della muratura si applicheranno al volume effettivo delle murature da demolire.

Tali prezzi comprendono i compensi per gli oneri ed obblighi specificati in questo Capitolato ed in particolare la scelta, l'accatastamento ed il trasporto a rifiuto dei materiali.

I materiali utilizzati che, ai sensi del suddetto articolo, dovessero essere rilevati dall'Appaltatore a semplice richiesta della Direzione dei lavori, verranno addebitati all'Appaltatore considerati come nuovi, in sostituzione dei materiali che egli avrebbe dovuto provvedere e cioè allo stesso prezzo fissato per questi nell'elenco, o mancando esso, al prezzo commerciale, dedotto, in ambedue i casi, il ribasso d'asta. L'importo complessivo dei materiali così valutati verrà detratto perciò dell'importo netto dei lavori, in conformità di quanto disposto dal seguente Capitolato.

Murature in genere - Tutte le murature in genere, salvo le eccezioni in appresso specificate, saranno misurate geometricamente, a volume od a superficie, secondo la categoria, in base a misure prese sul vivo dei muri, esclusi cioè gli intonachi. Sarà fatta deduzione di tutti i vuoti di luce superiori a mq. 0,16 e per i vuoti di canne fumarie, tubazioni, ecc. che abbiano sezione superiore a mq. 0,25, rimanendo per questi ultimi, all'appaltatore, l'onere della loro chiusura con materiale in cotto.

Così pure sarà sempre fatta deduzione del volume corrispondente alla parte incastrata di pilastri, piattabande, ecc., di strutture diverse, nonché di pietre naturali od artificiali da pagarsi con altri prezzi di tariffa.

Nei prezzi della muratura di qualsiasi specie, qualora non abbiano essere eseguite con paramento di faccia vista, s'intende compreso il rinforzo delle facce visibili dei muri. Tale rinforzo sarà sempre eseguito ed è compreso nel prezzo

unitario, anche a tergo dei muri che debbono essere poi caricati da terrapieni. Per questi ultimi muri è pure sempre compresa la formazione di feritoie regolari e regolarmente disposte per lo scopo delle acque ed in generale quella delle immorsature e la costruzione di tutti gli incastri per la posa in opera della pietra da taglio od artificiale.

Nei prezzi unitari delle murature di qualsiasi genere s'intende compreso ogni genere per la formazione di spalle, sguinci, canne, spigoli, strombature, incassature ed imposte di archi, volte e piattabande.

Qualunque sia l'incurvatura data alla pianta ed alle sezioni trasversali dei muri, anche se si debbano costruire sotto raggio, le relative murature non potranno essere comprese nella categoria delle volte e saranno valutate con i prezzi delle murature rette, senza alcun compenso in più.

Le murature rette o curve in pietrame e mattoni saranno quindi pagate a mc. con i prezzi di elenco stabiliti per i vari tipi, struttura e provenienza dei materiali impiegati.

Le murature miste di pietrame e mattoni saranno misurate come le murature in genere di cui avanti, e con i relativi prezzi di tariffa s'intendono compensati tutti gli oneri per l'esecuzione in mattoni di spigoli, angoli, spallette, squarci, parapetti, ecc.

Le ossature di cornici, cornicioni, lesene, pilastri ecc. di aggetto superiore a cm. 5 sul filo esterno del muro, saranno valutate per il loro volume effettivo, in aggetto, con l'applicazione dei prezzi di tariffa per le relative murature, maggiorate dell'apposito sovrapprezzo di cui alla tariffa stessa.

Per le ossature di aggetto inferiori a 5 cm. non verrà applicato alcun sovrapprezzo.

Quando la muratura in aggetto è diversa da quella del muro sul quale insiste, la parte incastrata sarà considerata come della stessa specie del muro.

Nei prezzi unitari delle murature da eseguire con pietrame di proprietà dell'Amministrazione, come in generale per tutti i lavori per i quali s'impiegano materiali di proprietà dell'Amministrazione (non ceduti all'Appaltatore), s'intende compreso ogni trasporto, ripulitura ed adattamento dei materiali stessi per renderli idonei alla messa in opera, nonché la messa in opera degli stessi.

Le murature eseguite con materiali ceduti all'Appaltatore saranno valutate con i prezzi normali suddetti delle murature con pietrame forniti dall'Appaltatore, intendendosi in questi prezzi compreso e compensato ogni trasporto ed ogni onere di lavorazione, messa in opera ecc. come sopra del pietrame ceduto.

Le murature di mattoni ad una testa od in foglio si misureranno a vuoto per pieno, al rustico, deducendo soltanto le aperture di superficie uguali o superiore a mq. 1, intendendo nel prezzo compensata la formazione di sordini, spalle, piattabande ecc. nonché eventuali intelaiature in legno che la Direzione dei lavori credesse di ordinare, allo scopo di fissare i serramenti al telaio, anziché alla parete.

Le volte, gli archi e le piattabande, in conci di pietrame o mattoni di spessore superiore ad una testa, saranno anch'essi pagati a volume ed a seconda del tipo, struttura e provenienza dei materiali impiegati, coi prezzi di elenco nei quali s'intendono comprese tutte le forniture, lavorazione e magisteri per dare la volta in opera completa con tutti i giunti delle facce viste frontali e d'intradosso profilati e stuccati.

Le volte, gli archi e le piattabande in mattoni, in foglio o ad una testa saranno pagate a superficie come per le murature.

Paramenti in faccia vista - I prezzi stabiliti in tariffa per la lavorazione delle facce viste, che siano da pagare separatamente dalle murature, comprendono non solo il compenso per la lavorazione delle facce viste, dei piani di posa e di combaciamento, ma anche quelle per l'eventuale maggior costo del pietrame di rivestimento, qualora questo fosse previsto di qualità e provenienza diversa da quello del materiale impiegato per la costruzione della muratura interna.

La misurazione dei paramenti in pietrame e delle cortine di mattoni verrà effettuata per la loro superficie effettiva, dedotti i vuoti e le parti occupate da pietra da taglio od artificiale.

Muratura in pietra da taglio - La pietra da taglio da pagarsi a volume sarà sempre valutata in base al volume del minimo parallelepipedo retto regolare, circoscrivibile a ciascun prezzo. Le lastre, i lastroni o altri pezzi da pagarsi a superficie, saranno valutati in base al minimo rettangolo circoscrivibile.

Per le pietre di cui una parte viene lasciata grezza si comprenderà anche questa nella misurazione non tenendo però alcun conto delle eventuali maggiori sporgenze della parte non lavorata in confronto delle dimensioni assegnate dai tipi prescritti.

Calcestruzzi e smalti - I calcestruzzi per fondazioni, murature, volte, ecc. e gli altri smalti costruiti di getto in opera, saranno in genere pagati a mc. e misurati in opera in base alle dimensioni prescritte esclusa quindi ogni eccedenza, ancorché inevitabile, dipendente dalla forma degli scavi aperti e dal modo di esecuzione dei lavori.

Nei relativi prezzi, oltre agli oneri delle murature in genere, si intenderanno compensati tutti gli altri oneri.

Conglomerato cementizio armato - Il conglomerato per le opere in cemento armato di qualsiasi natura e spessore sarà valutato per il suo valore effettivo senza detrazione del volume del ferro, che verrà pagato a parte.

Nei prezzi di elenco dei conglomerati armati sono anche compresi e compensati stampi di ogni forma, i casseri, casseforme e cassette per il contenimento del conglomerato, le armature di sostegno in legname di ogni sorta grandi e piccole, i palchi provvisori di servizio, l'innalzamento dei materiali, qualunque sia l'altezza alla quale l'opera in cemento armato dovrà essere costruita, nonché la rimozione delle armature stesse ad opera ultimata, il getto e sua pistonatura.

Centinatura delle volte - I prezzi assegnati in elenco per la centinatura in quanto siano da pagare separatamente dalle volte, comprendono anche la spesa della relativa armatura, delle relative stilate, castelli e mensole di appoggio, nonché quella per la rimozione delle centinature, e relativi sostegni.

Qualunque sia la forma, l'apparecchio e lo spessore delle volte, siano esse costruite in mattoni o in pietra o in calcestruzzo, le centinature saranno pagate a mq. di superficie, assumendo per la misura della superficie totale, cui applicare i prezzi, quella corrispondente allo sviluppo della superficie d'incastro delle volte.

Intonachi - I prezzi degli intonachi saranno applicati alla superficie intonacata compresa la fattura degli spigoli, dei risalti, ecc. Varranno sia per superficie piana che curve. L'esecuzione di gusci di raccordo, se, richiesti negli angoli tra le pareti e soffitti e tra pareti con raggio non superiore a cm. 15, è pure compresa nel prezzo, avuto riguardo che gli intonachi verranno misurati anche in questo caso come se esistessero gli spigoli vivi.

Nella fattura degli intonachi è compreso l'onere della ripresa, dopo la chiusura, di tracce di qualunque genere, la muratura di eventuali ganci al soffitto e le riprese contro pavimenti, zoccolature e serramenti.

I prezzi dell'elenco valgono anche per intonachi su murature di mattoni forati di più di una testa, con l'onere dell'intasamento dei fori del laterizio. L'intonaco dei pozzetti di ispezione delle fognature sarà valutato per la superficie delle pareti senza detrarre la superficie di sbocco delle fognie in compenso della profilatura e dell'intonaco delle grossezze dei muri.

Noleggi - I prezzi dei noleggi delle macchine e attrezzi comprende la mano d'opera, il combustibile, i lubrificanti, i materiali di consumo d'energia elettrica e tutto quanto occorra per il funzionamento delle macchine.

Nei prezzi di noleggio delle motopompe, oltre la pompa, sono compresi il motore, o la motrice, il gassogeno e la caldaia, la linea per il trasporto dell'energia elettrica ed, ove occorra, anche il trasformatore.

Per l'applicazione dei prezzi di noleggio di meccanismi in genere, sia per le ore di azione come per quelle di riposo a disposizione dell'Amministrazione, il noleggio s'intende corrisposto per tutto il tempo durante il quale i meccanismi rimangono a piè d'opera a disposizione dell'Amministrazione.

Nel prezzo di noleggio sono compresi e compensati gli oneri e tutte le spese per il trasporto a piè d'opera, montaggio, smontaggio ed allontanamento dei detti meccanismi.

Si applica il prezzo del funzionamento dei meccanismi soltanto per quelle in cui esse sono in attività di lavoro, in ogni altra condizione di cose, anche per tutto il tempo impiegato nel riscaldamento della caldaia e per perditempo qualsiasi, si applica il prezzo del noleggio per meccanismo in riposo.

Per il noleggio dei carri e degli autocarri verrà corrisposto soltanto il prezzo per le ore di effettivo lavoro, rimanendo escluso ogni compenso per qualsiasi altra causa o perditempo.

Trasporti - Nei prezzi del trasporto s'intende compresa ogni spesa, la fornitura dei materiali di consumo e la mano d'opera del conducente, ove occorra, qualificato.

I mezzi di trasporto per i lavori in economia debbono essere forniti in pieno stato di efficienza, e corrispondere alle prescritte caratteristiche. La valutazione delle materie da trasportare è fatta a seconda dei casi, a volume od a peso, con riferimento alla distanza.

Solai - I solai in cemento armato non misti a laterizi saranno valutati a mc. come ogni opera in cemento armato.

Ogni altro tipo di solaio sarà invece pagato a mq. in base alla superficie netta intera dei vani che ricoprono qualunque sia la forma di questi misurati al grezzo delle murature principali di perimetro, esclusa quindi la presa e l'appoggio delle murature stesse.

Nei prezzi dei solai in genere è compreso l'onere per lo spianamento superiore con malta siano al piano di posa del massetto per i pavimenti; nonché ogni opera e materiale occorrenti per dare il solaio completamente finito e pronto per la pavimentazione e per l'intonaco, come prescritto.

Nel prezzo dei solai misti in cemento armato e laterizi sono comprese le casseforme e le impalcature di sostegno di qualsiasi entità, con tutti gli oneri specificati per le casseforme e dei cementi armati, incluso il ferro.

Il prezzo a mq. dei solai suddetti si applicherà senza alcuna maggiorazione anche a quelle porzioni in cui per resistere a momenti negativi, il laterizio sia sostituito da calcestruzzo.

Nel prezzo dei solai con putrelle di ferro e voltine od elementi laterizi, è compreso ogni armatura provvisoria, il rinfianco, nonché ogni opera e materiale per dare il solaio completamente finito e pronto per la pavimentazione e per l'intonaco, restando solamente escluse le travi di ferro che verranno valutate a parte.

Nel prezzo dei solai in legno resta solo escluso il legname per le travi principali che verranno valutate a parte ed è invece compreso ogni onere e fornitura per il solaio completo come prescritto.

Controsoffitti - I controsoffitti piano saranno pagati in base alla superficie della loro proiezione orizzontale, senza tenere conto dei raccordi curvi coi muri perimetrali.

I controsoffitti a finta volta di qualsiasi forma e monta, si misureranno per una volta e mezza la loro proiezione orizzontale.

Nel prezzo dei controsoffitti in genere sono compresi e compensati tutte le armature, ad ogni fornitura, magistero e mezzo d'opera per dare i controsoffitti compiuti in opera come prescritti.

Copertura a tetto - Le coperture, in genere sono computate a mq. misurando geometricamente la superficie delle falde del tetto senza alcuna deduzione di vani per fumaioli, lucernari, ed altre parti sporgenti della copertura, purché non eccedenti ciascuna la superficie di mq 1, nel qual caso si devono dedurre per intere. In compenso non si tiene conto delle sovrapposizioni e ridossi dei giunti.

Nel prezzo dei tetti è compreso e compensato tutto quanto occorre per la formazione del manto ad eccezione delle grosse armature (capriate, pontoni, arcarecci, colmi, costoloni).

Le lastre di piombo, ferro e zinco che siano interposte nella copertura, con tegole ed ardesia, per i compluvi o alle estremità delle falde, intorno ai lucernari, fumaioli, od altre parti sporgenti come sopra, sono pagate a parte coi prezzi fissati in elenco per i detti materiali in provvista essendo compresa nel prezzo delle coperture ogni spesa per la posizione in opera.

Vespai - Nei prezzi dei vespai è compreso ogni onere per fornire di materiale e posa in opera come prescritto.

I vespai in laterizi o pietrame saranno invece valutati a mc. di materiali in opera.

Pavimenti - I pavimenti di qualunque genere, saranno valutati per la superficie vista tra le pareti intonacate dell'ambiente. Nella misura non sarà perciò compresa l'incassatura dei pavimenti nell'intonaco.

I prezzi di elenco per ciascun genere di pavimento comprendono la fornitura dei materiali ed ogni lavorazione per dare i pavimenti stessi completi e rifiniti come prescritto, escluso il sottofondo che verrà invece pagato a parte per il suo volume effettivo reso in opera in base al corrispondente prezzo in elenco.

In ciascuno dei prezzi concernenti i pavimenti, anche nel caso di sola posa in opera, si intendono comprese le opere di ripristino e di raccordo con gli intonachi, qualunque possa essere l'entità dei lavori per tali ripristini.

Rivestimenti di pareti - I rivestimenti in piastrelle varranno misurati per la superficie effettiva qualunque sia la sagoma e la posizione delle pareti da rivestire. Nel prezzo a mq. sono compresi tutti i pezzi speciali di raccordo, gusci, angoli, ecc. che saranno però computati nella misurazione, nonché la preventiva preparazione in malta delle pareti da rivestire.

Posa in opera di marmi, pietre naturali ed artificiali - I prezzi della posa in opera di marmi, pietra naturale, od artificiale, previsti in elenco, saranno applicati in quantità uguali alla superficie od al volume dei materiali e delle pietre poste in opera, misure determinate con i criteri di cui al presente art. comma 9).

Ogni onere derivante dall'osservanza delle norme di posa esposte prescritte dal presente Capitolato, si intende compreso nei prezzi di posa. Specificatamente detti prezzi per la fornitura e posa in opera, comprendono: lo scarico in cantiere, il deposito e provvisoria protezione in deposito, la ripresa e successivo trasporto e sollevamento fino a qualunque altezza con eventuale protezione e copertura o fasciatura anche durante queste operazioni: ogni successivo sollevamento e ripresa per le prove ed i ritocchi, con boiaccia di cemento, compreso la fornitura di lastre di piombo, di grappa, staffe, chiavette, perni, del metallo forma e numero che verrà ordinato; caso per caso, occorrente per il fissaggio; ogni occorrente scalpellamento delle strutture murarie e la successiva chiusura e riprese delle staffe; la stuccatura dei giunti, la pulizia accurata e completa, la protezione e mezzo di opportune opere provvisorie delle pietre già collocate in opera; tutte le opere che risultassero necessarie per il perfetto rifinito dopo la posa in opera, escluso solo la prestazione dello scalpellino e marmista per i ritocchi ai pezzi da montarsi, solo quando le pietre o marmi non fossero forniti dall'appaltatore stesso.

I prezzi di elenco sono pure comprensivi dell'onere dell'imbottitura dei vani dietro i pezzi, fra i pezzi stessi o comunque tra i pezzi e le opere murarie da rivestire, in modo da ottenere un buon collegamento, e dove richiesto, un incastro perfetto.

Il prezzo previsto per la posa dei marmi e pietre, anche se la fornitura è affidata all'Appaltatore, comprende anche l'onere dell'eventuale posa in diversi periodi di tempo, qualunque possa essere l'ordine di arrivo in cantiere dei materiali forniti all'Appaltatore dalla Stazione Appaltante, con ogni inerente gravame per spostamento di ponteggi e di apparecchi di sollevamento.

Intonachi - I prezzi degli intonachi saranno applicati alla superficie intonacata compresa la fattura degli spigoli, dei risalti ecc. Varranno sia per superfici piane, che curve. L'esecuzione di gusci di raccordo, se richiesti negli angoli fra le pareti e soffitto e fra pareti e pareti con raggio non superiore a cm. 15, è pure compresa nel prezzo, avuto riguardo che gli intonachi verranno misurati anche in questo caso come se esistessero gli spigoli vivi.

Nella fattura degli intonachi è compreso l'onere, della ripresa, dopo la chiusura, di tracce di qualunque genere, la muratura di eventuali ganci al soffitto e le riprese contro pavimenti, zoccolature e serramenti.

I prezzi dell'elenco valgono anche per gli intonachi su murature di mattoni forati di più di una testa, con l'onere dell'intasamento dei fori del laterizio.

Gli intonachi interni sui muri di spessore maggiore di cm. 15 saranno computati a vuoto per pieno a compenso della riquadratura dei vani, degli aggetti e delle lesene alle pareti che non saranno perciò sviluppate.

Tuttavia saranno detratti i vani di superficie maggiore a mq. 4 valutando a parte la riquadratura dei detti vani.

Intonachi interni su tramezzi in foglio o ad una testa saranno computati per la loro superficie effettiva e dovranno essere pertanto detratti tutti i vuoti di qualunque dimensione essi siano.

La superficie di intradosso delle volte, di qualsiasi forma e monta, si determinerà moltiplicando la loro superficie in proiezione orizzontale per il coefficiente medio 1,20. Nessuno speciale compenso sarà dovuto per gli intonachi eseguiti a piccoli strati anche in corrispondenza di spalle e mazzette di vani di porta e finestre.

L'intonaco dei pozzetti d'ispezione delle fognature sarà valutato per la superficie delle pareti senza detrarre le superfici di sbocco delle fogne in compenso delle profilature e dell'intonaco delle grossezze dei muri.

Decorazioni - Le decorazioni, a seconda dei casi, verranno misurate a metro lineare e a metro quadrato.

I prezzi delle cornici, delle facce e delle mostre si applicheranno alla superficie ottenuta moltiplicando lo sviluppo lineare del loro profilo retto (escluso i pioventi ed i fregi) per la lunghezza della loro membrana più sporgente ed eccentrica. Nel prezzo stesso è compreso il compenso per la lavorazione degli spigoli.

A compenso della maggiore fattura dei risalti, la misura di lunghezza si aumenta di 0,40 per ogni risalto. Sono considerati risalti solo quelli determinati da lesene e pilastri, linee di distacco architettonico che esigono una doppia profilatura, saliente o rientrante.

I fregi od i pioventi delle cornici, anche se sagomati e profilati, non fanno parte delle medesime e si apprezzano come intonachi, con o senza abbozzatura seconda i casi, ai prezzi della specie alla quale appartengono.

I bugnati, comunque gettati, ed i cassettonati, qualunque sia la loro profondità, verranno misurati nella loro proiezione retta su di un piano parallelo, senza tener conto dell'aumento di superficie, prodotto dall'aggetto delle bugne o dalla profondità dei cassettonati.

I prezzi dei bugnati restano invariati qualunque sia la grandezza la configurazione delle bozze e la loro disposizione in serie continua o discontinua come pilastri, piattabande, ecc.

Nel prezzo di tutte le decorazioni è compresa l'ossatura, sino a che le cornici, le fasce e le mostre non superino l'aggetto di 0,05; l'abbozzatura dei bugnati, la ritocatura e perfezionamento delle ossature, l'abbozzatura, l'arricciatura di malta, l'intonaco di stucco esattamente profilato e levigato, i modini, i calchi, i modelli, le forme, le stampe morte, l'esecuzione dei campioni di opere e la modificazione di questi a richiesta della Direzione dei lavori, anche quando differiscono dai disegni ed infine quanto occorre a condurre le opere in stucco perfettamente a termine.

Tinteggiature, coloriture e verniciature - Nei prezzi delle tinteggiature, coloriture e verniciature in genere sono compresi tutti gli oneri di cui al presente Capitolato e con essi si intende ancora compensato ogni mezzo d'opera, trasporto sfilatura e rifilatura di infissi, ecc.

Le tinteggiature interne ed esterne per pareti e soffitti saranno in generale con le stesse norme sancite per gli intonachi.

Per la coloritura e verniciatura degli infissi e simili si osserveranno le norme seguenti:

a) Per le porte, bussole e simili si computerà due volte la luce netta dell'infisso, più la mostra e lo sguincio se ci sono, non detraendo l'eventuale superficie del vetro. E' compresa con ciò anche la verniciatura del telaio per muri grossi o del cassettoncino tipo romano per tramezzi e dell'imbotto tipo lombardo, pure per tramezzi. La misurazione della mostra o dello sguincio sarà eseguita in proiezione su piano verticale senza tener conto di sagome, risalti o risvolti.

b) Per le finestre senza persiane, ma con controsportelli si computerà tre volte la luce netta dell'infisso; comprendendo con ciò anche la coloritura della soglia e del telaio (o cassettone).

c) Per le finestre senza persiane e senza controsportelli si computerà una volta sola la luce netta dell'infisso comprendendo con ciò anche la coloritura della soglia e del telaio (o cassettone).

d) Per le persiane comuni si computerà tre volte la luce netta dell'infisso comprendendo con ciò anche la coloritura del telaio.

e) Per le persiane avvolgibili si computerà due volte e mezzo la luce netta dell'infisso comprendendo con ciò anche la coloritura del telaio ed apparecchio a sporgere salvo a misurare a parte il cassettoncino coprirullo.

f) Per il cassettone completo tipo romano, cioè controsportelli e persiane, montati su cassettone si computerà sei volte la luce netta dell'infisso, comprendendo con ciò anche la coloritura del cassettone e della soglia.

g) Per le opere in ferro semplici e senza ornamenti, quali finestre grandi a vetrate e lucernari, serrande avvolgibili a maglia, infissi di vetrine per negozi, saranno computati i tre quarti della loro superficie complessiva, misurata sempre in proiezione ritenendo così compensata la coloritura di sostegni, grappe e simili accessori, dei quali non si terrà conto alcuno nella misurazione.

h) Per le opere in ferro di tipi normale a disegno, quali ringhiere, cancelli anche ridicibili, inferriate e simili, sarà computata l'intera loro superficie, misurata con le norme e con le conclusioni di cui alla lettera precedente.

i) Per le opere in ferro ornato cioè come alla lettera precedente ma con ornati ricchissimi, nonché per pareti metalliche e le lamiere sfilate, sarà computata una volta e mezzo la loro superficie, misurata come sopra.

l) Per lamiere ondulate e per le serrande da bottega ad elementi di lamiera, sarà computata tre volte la luce netta del vano, misurato in altezza tra la soglia e la battitura della lamiera o della serranda, intendendo con ciò compensata anche la coloritura delle pareti non in vista.

m) I radiatori per termosifoni saranno pagati ad elemento, senza distinzione per il numero delle colonne e della loro altezza.

Tutte le coloriture e verniciature si intendono eseguite su ambo le facce e negli spessori degli infissi o simili e con i rispettivi prezzi di elenco s'intende altresì compensata la coloritura, verniciatura di nottole, braccialetti e simili accessori, anche se separati.

Tappezeria con carta - L'applicazione della carta fodera e da parati sarà misurata per la sola superficie netta effettivamente messa in opera e nel relativo prezzo è compreso ogni onere di cui al precedente articolo.

Posa in opera di serramenti - La posa in opera dei serramenti, sia in legno che di leghe leggere, sempre quando sia effettuata indipendentemente dalla fornitura dei serramenti sarà liquidata a superficie con i medesimi criteri di misurazione stabiliti per la fornitura degli infissi.

Per infissi di tipo comune la posa in opera potrà essere liquidata per unità.

Per la posa di tutti i serramenti e simili strutture sopraddette, i prezzi di elenco sono comprensivi di tutti gli oneri di cui agli articoli 45 e 46 del presente Capitolato (escluso le opere di falegname e fabbro).

Il prezzo previsto nell'elenco è comprensivo inoltre dell'onere dell'eventuale posa in periodi diversi di tempo, qualunque possa essere l'ordine di arrivo in cantiere dei materiali forniti dalla Stazione Appaltante.

Per i serramenti avvolgibili (compreso le serrande metalliche) il prezzo a metro quadrato in luce degli stipiti compresa anche la posa del cassone di custodia e delle guide, delle cinghie, dei raccoglicinghia anche in cassette, delle molle compensatrici, oppure degli arganelli di manovra qualunque sia il tipo scelto dalla Direzione dei lavori.

Per le finestre con scuretti questi non misurano a parte, ma sono compresi nel prezzo di posa delle finestre.

La posa in opera dei serramenti in ferro (o altro metallo) esclusi quelli di leghe leggere viene compensato a peso anziché a metro quadro ad esclusione delle serrande avvolgibili in metallo, cancelletti riducibili e serrande a maglia la cui posa in opera viene liquidata a metro quadro sulla luce netta minima fra gli stipiti e le soglie.

Lavori in legname - Nella valutazione dei legnami non si terrà conto dei maschi e dei noti per le congiunzioni dei diversi pezzi e parimenti non si dedurranno le relative mancanze od intagli.

Nei prezzi riguardanti la lavorazione o posizione in opera dei legnami è compreso ogni compenso per la provvista di tutta la chioderia, staffe, bulloni, chiavette, ecc. per l'applicazione delle ferramenta a norma dei tipi e delle prescrizioni, per gli sprechi occorrenti a dare ai legnami le dimensioni e forme prescritte, per l'esecuzione delle giunzioni e degli innesti di qualunque specie, per palchi di servizio, catene, cordami, malta, cemento, meccanismi e simili, e qualunque altro mezzo provvisionale e di mano d'opera per l'innalzamento, trasporto e posa in opera.

La grossa armatura dei tetti verrà misurata a mc. di legname, lavorato in opera, nel prezzo relativo sono comprese e compensate le ferramenta, la catramatura delle teste, ecc.

Gli infissi - come porte finestre, vetrate, coprirulli, e simili si misureranno da una sola faccia sul perimetro esterno dei telai, siano essi semplici o a cassettoni, fatta esclusione degli zampini da incassare nei pavimenti o soglie, le parti centinate saranno valutate secondo le superfici del minimo rettangolo circoscritto, ad infisso chiuso, compreso come sopra il telaio maestro, se esistente.

Le persiane avvolgibili - si computeranno aumentando la luce netta dell'opera di cm. 5 in lunghezza e cm. 20 in altezza; le mostre e contromostre saranno misurate linearmente lungo la linea di massimo sviluppo, ed infine i controportelli e rivestimenti saranno anche essi misurati su una sola faccia, nell'intera superficie vista.

Gli spessori indicati nelle varie voci della tariffa sono quelli che debbono risultare a lavoro compiuto.

Tutti gli infissi si intendono provvisti sempre completi di ferramenti di sostegno e di chiusura di codette a muro, pomoli, maniglie ed ogni altro accessorio per il loro buon funzionamento ed ultimati con una mano di olio di lino cotto quando non sono altrimenti lucidati o verniciati. Essi dovranno inoltre corrispondere in ogni particolare ai campioni approvati dalla Direzione dei lavori.

I prezzi elencati comprendono la fornitura a piè d'opera, l'onere dello scarico e distribuzione ai singoli vani di destinazione, la posa in opera, sempre quando non sia pagata a parte, e la manutenzione per garantirne il perfetto e regolare funzionamento sino al collaudo finale, la posa in opera può essere prevista da pagarsi a parte, nel qual caso nel prezzo della fornitura si deve intendere compreso l'opera del falegname.

Lavori in metallo - Tutti i lavori in metallo saranno in genere valutati a peso ed i relativi prezzi verranno applicati al peso effettivo dei metalli stessi a lavorazione completamente ultimata e determinato prima della loro posa in opera, con la pesatura diretta fatta in contraddittorio ed a spese dell'Appaltatore, escluse ben inteso dal peso le verniciature e coloriture.

Nei prezzi dei lavori in metallo è compreso ogni e qualunque compenso per le forniture ed accessori per lavorazioni, montature e posizioni in opera.

Sono pure compresi e compensati:

- l'esecuzione dei necessari fori ed incastri delle murature e pietre da taglio, le impiombature e suggellature, la malta ed il cemento nonché la fornitura del piombo per le impiombature;

- tutti gli oneri e spese derivanti da tutte le norme e prescrizioni contenute;

- la coloritura con minio ed olio di lino cotto, il tiro ed il trasporto in alto, ovvero la discesa in basso e tutto quanto è necessario per dare i lavori compiuti in opera a qualsiasi altezza.

In particolare i prezzi delle travi in ferro a doppio T o con qualsiasi altro profilo, per solai, piattabande, sostegni, collegamenti ecc. valgono anche per qualsiasi eccezionale lunghezza, grandezza, o sezione delle stesse, ed anche se di tipi per cui occorra un'apposita fabbricazione e comprendono oltre il tiro ed il trasporto in alto, ovvero la discesa in basso, tutte le forature, tagli, lavorazioni, ecc. per collegare le teste di tutte le travi dei solai con tondini, tiranti, cordoli in cemento armato, ovvero per applicazione di chiavi, coprichiavi, chiavarde, staffe, avvolgimento, bulloni, chiodature, ecc.; per assicurare le travi ai muri di appoggio, ovvero per collegare due o tre travi tra di loro, ecc., e per qualsiasi altro lavoro prescritto o che potrà prescrivere la Direzione dei lavori per la perfetta riuscita dei solai e per fare esercitare alle travi, ovvero ai solai la funzione di completamento dei muri sui quali poggiano.

Nel prezzo del ferro per le armature di opere in cemento armato oltre la lavorazione ed ogni sfrido è compreso l'onere per la legatura dei singoli elementi con filo di ferro, la fornitura del filo di ferro, la posa in opera dell'armatura stessa.

Docce e tubi per pluviali - Le docce e tubi per pluviali in lamiera saranno misurati a ml. in opera, senza cioè tener conto delle parti sovrapposte, intendendosi non compresa nei rispettivi prezzi di elenco la fornitura e posa in opera di staffe, cravatte di ferro, che saranno pagate a parte coi prezzi di elenco.

I prezzi delle docce e dei tubi di lamiera di ferro zincato comprendono altresì la verniciatura con due mani di vernice ad olio di lino cotto, biacca e colori fini previa raschiatura e pulitura con le coloriture che indicherà la Direzione dei lavori.

Tubazioni in genere - I tubi di ghisa e quelli di acciaio saranno valutati a peso in rapporto al tipo approvato dalla Direzione dei lavori, od a metro lineare quando ne siano indicate le caratteristiche.

Il prezzo di tariffa per le tubazioni in ghisa ed in acciaio comprende oltre la fornitura del materiale, compresi i pezzi speciali e relativa posa in opera con suggellatura e canapa catramata e piombo fuso e cianfrinato, anche la fornitura delle staffe della sezione di mm. da 3 a 10 di qualsiasi forma e lunghezza occorrente per fissare i singoli pezzi e così pure tutte le opere murarie per fissare le staffe, e per le prove a tenuta dei giunti.

Nella valutazione del peso si terrà calcolo di quello della sola tubazione escluso il peso del piombo e delle staffe per le quali nulla verrà corrisposto all'Appaltatore intendendosi il tutto compensato con il prezzo della ghisa o dell'acciaio.

Il prezzo di tariffa per le tubazioni in ghisa ed in acciaio vale anche nel caso che i tubi debbano venire inclusi nei getti delle strutture in calcestruzzo con ogni onere relativo al loro provvisorio fissaggio nelle casseforme.

La valutazione delle tubazioni in grès e cemento armato, sia in opera che in semplice somministrazione, sarà fatta a ml. misurando sull'asse della tubazione senza tener conto delle parti destinate a compenetrarsi. I pezzi speciali saranno ragguagliati al ml. delle tubazioni del corrispondente diametro, nel seguente modo: curve, gomiti, e riduzioni ml. 1; imbrache semplici ml. 1,25; imbrache doppie ed ispezione con tappo compreso ml. 1,75; sifoni ml. 2,75. Le riduzioni saranno valutate per 1 ml. di tubo del diametro più piccolo.

Il loro prezzo si intende per tubazione completa di ogni parte; esso è comprensivo degli oneri derivanti dall'esecuzione di tutte le opere murarie occorrenti, della fornitura e posa in opera di mensole di ferro, grappe di sostegno di qualsiasi lunghezza. I tubi interrati poggeranno su sottofondo di calcestruzzo, da pagarsi a parte. Verrà pagato a parte anche lo scavo per i tubi di ghisa.

Per i tubi di cemento vale quanto detto per i tubi di grès e cemento armato. Il prezzo s'intende per tubazione completa posta in opera con la sigillatura e cemento dei giunti, esclusi l'eventuale sottofondo di calcestruzzo e lo scavo, ma comprensivo delle grappe.

Per tutte indistintamente le tubazioni suddette si intenderanno compresi nei prezzi tutti gli oneri speciali.

Nel caso di sola posa in opera di tubi di qualsiasi genere, valgono le norme di cui sopra specificate per ogni tipo di tubo, ad eccezione della fornitura dei tubi stessi.

Vetri, cristalli e simili - Per la misura dei vetri e cristalli resta convenuto che essa va eseguita sulla sola superficie effettivamente collocata in opera senza tener conto degli eventuali sfasi occorrenti per ricavare la dimensione del vetro o cristallo effettivamente collocato in opera, i quali si ritengono già compensati nel prezzo indicato nell'elenco come si intende compensato col prezzo di mastice e le punte per il loro fissaggio, e le eventuali guarnizioni in gomma prescritte per i telai in ferro.

Resta parimenti convenuto che per le misurazioni dei vetri o cristalli centinati, si assumerà il minimo rettangolo ad essi circoscritto.

Materiale a piè d'opera o in cantiere - Tutte le provviste del materiale saranno misurate con metodi geometrici, salvo le eccezioni qui appresso indicate, ovvero nei vari articoli del presente Capitolato:

a) Calce in pasta - La calce in pasta sarà misurata nelle fosse di spegnimento od in cassa parallelepipedica dopo adeguata stagionatura.

b) Pietra e marmi - Le pietre e marmi a piè d'opera saranno valutati e pagati a volume calcolando il volume del minimo parallelepipedo retto circoscrivibile a ciascun prezzo.

Le lastre, i lastroni ed altri pezzi da pagarsi a superficie saranno valutati:

- in base al minimo rettangolo circoscrivibile quando trattasi di elementi isolati (soglie, stipiti, copertine, ecc.);

- in base alla superficie effettiva dopo il collocamento in opera, senza tener conto dei pezzi di larghezza inferiore a cm. 20, né degli sfasi relativi a ciascun pezzo, quando trattasi di materiali per pavimenti e rivestimenti.

Nei prezzi di marmi in genere, s'intende compresa, salvo contrario avviso, la lavorazione delle facce viste a pelle liscia arrotate e pomiciate.

c) Pietrame - Il volume e la superficie dei legnami saranno computati in base alle lunghezze e sezioni ordinate, essendo nei prezzi stessi compreso qualunque compenso per lo spreco del legname e per la sua riduzione alle esatte dimensioni prescritte.

Per i legnami rotondi e grossamente squadrati, il volume è dato dalla lunghezza minima e dalla sezione corrispondente al suo punto di mezzo.

Le asticelle, le tavole, i tavoloni, i panconi, si misureranno moltiplicando la lunghezza presa al punto di mezzo della loro lunghezza per la lunghezza minima, cioè come se le teste fossero tagliate a squadra.

Il Tecnico

PARTE PRIMA	
- DEFINIZIONE TECNICA ED ECONOMICA DEI LAVORI.....	2
OGGETTO DELL'APPALTO E TERMINI CONTRATTUALI.....	2
Art. 1 - Oggetto dell'appalto.....	2
Art. 2 - Forma e Principali Dimensioni delle Opere - Importo Complessivo dell'appalto.....	2
Art. 3 - Incidenza percentuale delle diverse categorie d'opere dei lavori di cui si compone l'intervento.....	3
Art. 4 - Categoria prevalente, categorie scorporabili.....	3
Art. 5 - Dichiarazione impegnativa dell'appaltatore e rispetto del protocollo di legalità.....	3
Art. 6 - Fallimento dell'appaltatore.....	4
Art. 7 - Modalità di stipulazione del contratto.....	4
Art. 8 - Recesso.....	5
Art. 9 - Risoluzione del contratto per grave inadempimento, grave irregolarità e grave ritardo.....	5
Art. 10 - Procedure di affidamento in caso di fallimento dell'esecutore o risoluzione del contratto.....	5
Art. 11 - Difesa ambientale e limitazione delle barriere architettoniche.....	5
PROGRAMMA DI ESECUZIONE DEI LAVORI.....	6
Art. 12 - Ordini di servizio.....	6
Art. 13 - Impianto del cantiere e programma dei lavori.....	6
Art. 14 - Accettazione dei materiali.....	7
Art. 15 - Accettazione degli impianti.....	8
Art. 16 - Lavoro notturno e festivo.....	8
TEMPISTICA DI ESECUZIONE DEI LAVORI.....	8
Art. 17 - Consegna, inizio ed esecuzione dei lavori.....	8
Art. 18 - Sospensioni, riprese e proroghe dei lavori.....	9
Art. 19 - Sospensione dei lavori per pericolo grave ed immediato o per mancanza dei requisiti minimi di sicurezza.....	10
Art. 20 - Variazioni dei lavori.....	10
Art. 21 - Ultimazione dei lavori.....	11
Art. 22 - Penali.....	11
ONERI A CARICO APPALTATORE.....	12
Art. 23 - Funzioni, Compiti E Responsabilità Dell'appaltatore Trattamento E Tutela Dei Lavoratori.....	12
Art. 24 - Personale dell'appaltatore.....	14
Art. 25 - Funzioni, compiti e responsabilità del direttore tecnico di cantiere.....	15
art. 26 - Funzioni, compiti e responsabilità dei lavoratori autonomi e delle imprese subappaltatrici.....	15
art. 27 - Spese di contratto ed accessorie - termine di stipula del contratto riservatezza del contratto.....	15
Art. 28 - Disciplina del cantiere.....	16
Art. 29 - Rinvenimento di oggetti.....	16
Art. 30 - Cauzione provvisoria.....	16
Art. 31 - Cauzione definitiva.....	16
Art. 32 - Garanzie e coperture assicurative per i lavori pubblici.....	16
Art. 33 - Piani di sicurezza.....	17
Art. 34 - Piano operativo di sicurezza.....	18
Art. 35 - Norme di sicurezza generali.....	18
SUBAPPALTO.....	19
Art. 36 - Disciplina dei subappalti.....	19
Art. 37 - Pagamento dei subappaltatori.....	21

CONTABILIZZAZIONE DEI LAVORI A MISURA - A CORPO.....	21
Art. 38 - Condizioni generali.....	21
Art. 39 - Valutazione dei lavori a misura e di quelli a corpo criteri per la valutazione delle lavorazioni a misura.....	21
Art. 40 - Valutazione dei lavori in economia.....	22
LIQUIDAZIONE DEI CORRISPETTIVI.....	22
Art. 41 - Forma dell'appalto.....	22
Art. 42 - Lavori in economia.....	22
Art. 43 - Revisione.....	23
Art. 44 - Nuovi prezzi.....	23
Art. 45 - Invariabilità dei prezzi.....	23
Art. 46 - Contabilità dei lavori.....	23
Art. 47 - Stati di avanzamento dei lavori – Pagamenti.....	24
Art. 48 - Conto finale e certificato di ultimazione lavori.....	25
Art. 49 - Eccezioni dell'appaltatore.....	25
CONTROLLI.....	26
Art. 50 - Prove e verifiche dei lavori.....	26
SPECIFICHE MODALITÀ E TERMINI DI COLLAUDO.....	26
Art. 51 - Collaudo.....	26
Art. 52 - Relazione e certificato di collaudo.....	27
Art. 53 - Collaudo statico.....	27
Art. 54 - Proroghe.....	28
Art. 55 - Consegna anticipata delle opere.....	28
MODALITÀ DI SOLUZIONE DELLE CONTROVERSIE.....	28
Art. 56 - Danni alle opere.....	28
Art. 57 - Cause di forza maggiore.....	28
Art. 58 - Accordo bonario.....	29
Art. 59 - Definizione delle controversie.....	29
PARTE SECONDA	
- PRESCRIZIONI TECNICHE.....	30
Art. 60 – Edifici in muratura.....	30
Art. 61 – Materiali in genere.....	30
Art. 62 – Acqua, calce, leganti idraulici, pozzolane, gesso.....	30
Art. 63 – Sabbia, ghiaia, pietre naturali, marmi.....	30
Art. 64 – Laterizzi.....	31
Art. 65 – Materiali ferrosi e metalli vari.....	31
Art. 66 – Legnami	32
Art. 67 – Materiale per pavimentazione.....	32
Art. 68 – Colori e vernici.....	33
Art. 69 – Materiali diversi.....	33
Art. 70 – Tubazioni.....	35
Art. 71 – Scavi in genere.....	35
Art. 72 – Scavi di sbancamento.....	36
Art. 73 – Scavi di fondazione.....	36
Art. 74 – Scavi subacquei e prosciugamenti.....	36
Art. 75 – Rilevati e rinterri.....	37
Art. 76 – Paratie e casseri.....	37
Art. 77 – Palificazioni.....	37
Art. 78 – Demolizioni e rimozioni.....	38
Art. 79 – Malte e conglomerati.....	39
Art. 80 – Murature in genere.....	40

Art. 81 – Murature e riempimenti in pietrame a secco - Vespai.....	41
Art. 82 – Murature di pietrame con malta.....	41
Art. 83 – Parametri per le murature di pietrame.....	42
Art. 84 – Murature di mattoni.....	43
Art. 85 – Pareti di una testa ed in foglio con mattoni pieni e forati.....	43
Art. 86 – Murature miste.....	43
Art. 87 – Murature di getto o calcestruzzi.....	43
Art. 88 – Opere in cemento armato e cemento armato precompresso.....	44
Art. 89 – Costruzione delle volte.....	44
Art. 90 – Solai.....	45
Art. 91 – Controsoffitti	45
Art. 92 – Coperture a tetto.....	46
Art. 93 – Coperture a terrazzo.....	47
Art. 94 – Impermeabilizzazioni	47
Art. 95 – Intonachi	48
Art. 96 - Decorazioni.....	48
Art. 97 – Pavimenti	49
Art. 98 – Rivestimenti di pareti.....	51
Art. 99 – Opere in marmo e pietre, norme generali	51
Art. 100 – Marmi e pietre naturali.....	52
Art. 101 – Pietre artificiali.....	52
Art. 102 – Opere in legname – opere da carpentiere	53
Art. 103 – Infissi in legno – norme generali.....	53
Art. 104 – Tipo di serramenti in legno.....	54
Art. 105 – Opere in ferro - norme generali e particolari.....	54
Art. 106 – Opere da vetraio	55
Art. 107 – Opere da stagnaio in genere.....	55
Art. 108 – Tubazioni e canali di gronda.....	55
Art. 109 – Pitture – norme generali.....	57
Art. 110 – esecuzione particolare.....	57
Art. 111 – Tappezzeria con carta	58
Art. 112 – Strutture in vetro – cemento armato	58
Art. 113 – Collocamento di manufatti in legno.....	59
Art. 114 – Collocamento di manufatti in ferro	59
Art. 115 – Collocamento di manufatti in marmo e pietrame	59
Art. 116 – Collocamento di manufatti vari, e materiali forniti dall’Amm.ne appaltante	60
Art. 117 – Durata dei singoli lavori e penale per ritardo compimento, sospensione	60
Art. 118 – Norme per la misurazione e valutazione dei lavori	60



Comune di Napoli
IV Municipalità

8 - PIANO DI SICUREZZA E COORDINAMENTO

OGGETTO: Lavori di manutenzione straordinaria di cui al "Programma straordinario stralcio interventi urgenti sul patrimonio scolastico finalizzati alla messa in sicurezza e alla prevenzione e riduzione del rischio connesso alla vulnerabilità degli elementi, anche non strutturali, degli edifici scolastici. Secondo stralcio – Delibera CIPE n. 6 del 20 gennaio 2012 (G.U. n. 88 del 14 aprile 2012), da eseguirsi presso l' I. C. "A. Casanova" sito in piazza Cavour civ. 25. (Cod.Prog. rid: 00612CAM286). C.U.P.: B62J12000400001. Progetto Esecutivo.

COMMITTENTE:

Napoli, 08/04/2015

**IL COORDINATORE ALLA PROGETTAZIONE
DR. P.I. GIANFRANCO DONNARUMMA**

LAVORO

(punto 2.1.2, lettera a, punto 1, Allegato XV del D.Lgs. 81/2008 e s.m.i.)

CARATTERISTICHE GENERALI DELL'OPERA:

Natura dell'Opera:	Opera Edile
Importo presunto dei Lavori:	122.742,93 euro
Entità presunta del lavoro:	190 uomini/giorno
Data inizio lavori:	01/03/2016
Data fine lavori (presunta):	29/06/2016
Durata in giorni (presunta):	120

Dati del CANTIERE:

Indirizzo	Piazza Cavour civ. 25
Città:	Napoli (Na)

COMMITTENTI

DATI COMMITTENTE:

Ragione sociale: Comune di Napoli - S.A.T. Municipalità 4
Indirizzo: via L. Murialdo, 8
Città: Napoli (Na)
Telefono / Fax: 0817951326 0817951342

RESPONSABILI

(punto 2.1.2, lettera b, punto 1, Allegato XV del D.Lgs. 81/2008 e s.m.i.)

Progettista:

Nome e Cognome: Paolo ANGELINO
Qualifica: Funzionario Ingegnere
Indirizzo: c/o S.A.T. Municipalità 4

Progettista:

Nome e Cognome: Gianfranco DONNARUMMA
Qualifica: Istruttore Tecnico
Indirizzo: c/o S.A.T. Municipalità 4

Responsabile dei Lavori:

Nome e Cognome: Arnaldo STELLA
Qualifica: Funzionario Ingegnere
Indirizzo: c/o S.A.T. Municipalità 4

Coordinatore Sicurezza in fase di progettazione:

Nome e Cognome: Gianfranco DONNARUMMA
Qualifica: Istruttore Tecnico
Indirizzo: c/o S.A.T. Municipalità 4

Coordinatore Sicurezza in fase di esecuzione:

Nome e Cognome: Gianfranco DONNARUMMA
Qualifica: Istruttore Tecnico
Indirizzo: c/o S.A.T. Municipalità 4

DESCRIZIONE SINTETICA DELL'OPERA

(punto 2.1.2, lettera a, punto 3, Allegato XV del D.Lgs. 81/2008 e s.m.i.)

Nell'ambito del Programma straordinario di cui all'oggetto, il Servizio P.R.M. Edifici Scolastici della Direzione Centrale Welfare e Servizi Educativi, con nota prot. nr. PG/2013/31691 del 14/01/2013 comunicava al Servizio Attività Tecniche della Municipalità 4 che in data 7 gennaio 2013 erano state firmate le Convenzioni tra Ministero delle Infrastrutture e dei Trasporti e Comune di Napoli, relative al finanziamento di diversi interventi a farsi su edifici scolastici di proprietà comunale. La convenzione prevede che il Provveditorato, acquisito il progetto definitivo e previo sopralluogo nella fase istruttoria (*teso accertare la corrispondenza fra le opere di progetto e le necessità evidenziate*), lo esamini con i propri tecnici, rilasciando il relativo parere. Con la stessa nota il Servizio P.R.M. Edifici Scolastici invitava i R.U.P. ad occuparsi della predisposizione dei progetti da trasmettere al Provveditorato per l'esame tecnico, così come disposto dalla stessa Convenzione.

A tal fine il Servizio Attività Tecniche della Municipalità 4 procedeva alla predisposizione degli atti progettuali inerenti al progetto definitivo sulla scorta delle schede per il rilievo della vulnerabilità di elementi non strutturali negli edifici scolastici, compilate dalle stesse Direzioni Didattiche interessate dai finanziamenti, di cui alla *Intesa Istituzionale sancita dalla Conferenza Unificata del 28 gennaio 2009 ai sensi dell'articolo 8, comma 6 della legge 5 giugno 2003, n. 131 tra il Governo, le Regioni, le province autonome di Trento e Bolzano, le Autonomie locali sugli "indirizzi per prevenire e fronteggiare eventuali situazioni di rischio connesse alla vulnerabilità di elementi anche non strutturali negli edifici scolastici"*.

Considerato, tuttavia, il limite di budget imposto dal finanziamento concesso (€155.580,00) e che parte delle emergenze rilevate in sede di compilazione delle schede (anno 2009) sono state superate anche attraverso interventi di manutenzione ordinaria e straordinaria succedutisi nel tempo, questo Servizio, già in sede di trasmissione al comitato tecnico ha deciso di dare un ordine di priorità rispetto agli interventi previsti dalle schede di cui in parola.

In particolare è stata prevista la sostituzione dei controsoffitti originariamente realizzati con elementi pesanti e fragili e dei corpi illuminanti, con plafoniere ad incasso opportunamente controventate. Il progetto definitivo è stato trasmesso con nota n. PG/2013/577416 del 18.07.2013 al Provveditorato Interregionale OO.PP. Campania Molise. Con nota n. 21340 del 09.08.2013 il funzionario incaricato del Provveditorato OO.PP. di Napoli ha richiesto al Responsabile del Procedimento delle integrazioni.

In relazione all'intervento in esame il funzionario incaricato del Provveditorato OO.PP. di Napoli ha svolto presso l'edificio scolastico interessato apposito sopralluogo in data 17.09.2013, rilevando l'effettiva corrispondenza tra le esigenze evidenziate dalle schede di rilevazione vulnerabilità e lo stato dei luoghi. Con nota n. 2613 del 27.01.2014 il funzionario incaricato del Provveditorato OO.PP. di Napoli sollecitava il R.U.P. del Comune di Napoli all'inoltro della documentazione integrativa. Con nota PG/2014/314137 del 15.04.2014 è stato trasmesso il progetto rivisitato.

Pertanto, gli interventi previsti nel progetto definitivo erano:

- 1) *Rifacimento dei controsoffitti realizzati con elementi pesanti e fragili al piano rialzato, primo piano, secondo piano e terzo piano;*
- 2) *Sostituzione dei corpi illuminanti al piano rialzato, primo piano, secondo piano e terzo piano;*

il progetto definitivo è costituito dai seguenti elaborati:

- Relazione tecnica e quadro economico;
- Computo metrico estimativo;

- Stima incidenza manodopera;
- elenco prezzi;
- Analisi dei costi della sicurezza;
- Elaborati grafici.

il progetto definitivo rivisitato, dell'importo complessivo pari al finanziamento assentito di € 155.580,00 presentava il seguente quadro economico riepilogativo:

- per la stima dei lavori erano stati utilizzati n° 5 prezzi desunti dalla vigente tariffa edita dalla regione Campania nell'anno 2010, pubblicata sul Bollettino Ufficiale della Regione Campania, aggiornata all'anno 2011, ovvero aumentati del 3,64% giusta delibera della Giunta Regionale n°508 del 04/10/2011.

Considerato che

- il Comitato Tecnico Amministrativo con voto n. 34 del 14.05.2014, in riferimento al progetto definitivo ha espresso il seguente parere:
 - *CHE gli interventi previsti dal progetto affrontano solo problematiche ritenute prioritarie, e quindi non estese alla totalità del complesso scolastico. Pertanto appare necessario prevedere un costante monitoraggio della struttura, al fine di poter intervenire prontamente in caso di accertata necessità;*
 - *CHE gli interventi previsti sono compatibili con quanto rilevato nelle schede di rilevazione vulnerabilità e di sopralluogo, e risultano comunque conformi a quanto prescritto dalla circolare applicativa relativa agli interventi per l'eliminazione dei rischi connessi alla vulnerabilità degli elementi anche non strutturali;*
 - *CHE, il progetto risulta completo di tutti gli elaborati grafici descrittivi previsti dalla vigente normativa per il livello di progettazione proposta;*
 - *CHE i prezzi applicati utilizzati sono desunti dalla Tariffa Regione Campania 2010 (aggiornata all'anno 2011 con l'incremento del 3,64%), sono da ritenersi congrui. Tuttavia, in fase di redazione del progetto esecutivo, e comunque prima dell'appalto dei lavori, si dovrà procedere, all'adeguamento degli stessi alla Tariffa vigente;*
 - *CHE, in fase di redazione del progetto esecutivo bisognerà procedere ad adeguare il progetto alle direttive contenute nel c.d. "decreto del fare";*

Tutto quanto premesso e considerato

IL COMITATO TECNICO AMMINISTRATIVO

ALL'UNANIMITA' ESPRIME PARERE FAVOREVOLE

All'approvazione in linea tecnica ed economica del progetto definitivo dei lavori di messa in sicurezza, per la prevenzione e la riduzione del rischio connesso alla vulnerabilità degli elementi non strutturali dell'edificio scolastico I.C. "A. Casanova" - sito in piazza Cavour civ. 25 (Napoli), nell'importo complessivo di € 155.580,00, con le osservazioni, prescrizioni e raccomandazioni di cui ai precedenti "considerato", la cui verifica di ottemperanza è demandata al Responsabile Unico del Procedimento."

- della nota PG/192860 del 03.03.2015 del Servizio Progettazione, Realizzazione e Manutenzione edifici Scolastici, nella quale si legge: *"vista la nota prot. n° 0013578 del 13 agosto 2014, del Ministero delle Infrastrutture e dei Trasporti, che trasmetteva lo schema di convenzione e gli estremi del decreto di approvazione, con la quale veniva assegnato al Comune di Napoli il finanziamento di € 155.580,00 per la realizzazione del progetto di cui in oggetto relativo al I.C. "Casanova" codice intervento 00612CAM286 – CUP B62J12000400001, si comunica il capitolo di spesa n° 255146, art. 37, bilancio 2014 per quanto di propria competenza, ai fini di adottare tutti gli atti conseguenziali per l'intervento di che trattasi."*
- il S.A.T. della Municipalità 4 ha predisposto il progetto esecutivo aggiornando i prezzi alla tariffa regione Campania 2013 ed aumentano l'aliquota iva al 22%. Tale aggiornamento, considerando il limite imposto dal finanziamento, è stato possibile solo a fronte di una riduzione delle lavorazioni o più precisamente delle relative quantità. La documentazione della progettazione esecutiva è costituita dai seguenti elaborati:

- 1) Relazione Tecnica e Quadro Economico;
- 2) Tavola grafica unica;
- 3) Computo metrico estimativo dell'intervento;
- 4) Stima Incidenza Manodopera;
- 5) Computo metrico estimativo oneri della sicurezza;
- 6) Elenco prezzi;
- 7) Capitolato Speciale d'appalto;
- 8) Piano di Sicurezza e coordinamento;
- 9) Cronoprogramma;
- 10) Verbale validazione progetto esecutivo.

Dal progetto esecutivo risulta un importo lavori pari ad €118.643,91 oltre ad €74,58 per oneri di sicurezza estrinseci non soggetti a ribasso d'asta. Il costo complessivo dell'intervento è pari ad €155.580,00.

AREA DEL CANTIERE

Individuazione, analisi e valutazione dei rischi concreti

(punto 2.1.2, lettera c, Allegato XV del D.Lgs. 81/2008 e s.m.i.)

Scelte progettuali ed organizzative, procedure, misure preventive e protettive

(punto 2.1.2, lettera d, punto 1, Allegato XV del D.Lgs. 81/2008 e s.m.i.)

CARATTERISTICHE AREA DEL CANTIERE

(punto 2.2.1, lettera a, Allegato XV del D.Lgs. 81/2008 e s.m.i.)

L'area di cantiere utilizzata per eseguire le lavorazioni di cui al presente Piano di Sicurezza e Coordinamento è individuata nell'allegata planimetria e coincide sostanzialmente i tre piani del plesso scolastico A. Casanova di piazza Cavour, 25. Dovendo intervenire essenzialmente sulla controsoffittatura esistente per demolirla, prima di procedere alla posa in opera della nuova controsoffittatura ed installazione delle relative plafoniere, tutti i locali interessati dovranno essere completamente liberi da persone e cose. Per ridurre al minimo i disagi alla platea scolastica si procederà per fasi, compartimentando un piano alla volta al fine di evitare ogni tipo di interferenza.

FATTORI ESTERNI CHE COMPORTANO RISCHI PER IL CANTIERE

(punto 2.2.1, lettera b, Allegato XV del D.Lgs. 81/2008 e s.m.i.)

Strade

L'accesso al cantiere sarà consentito, in base alla fase di lavoro (piano dell'edificio), alternativamente da via Maria Longo e Piazza Cavour. Per la fasi 1 e 2 (piano rialzato e piano primo) l'accesso sarà quello di Piazza Cavour mentre per le fasi 3 e 4 (piano secondo e piano terzo) l'accesso al cantiere è da via Maria Longo. Particolare attenzione sarà prestata per l'utilizzo degli automezzi che non potranno avere accesso diretto alla scuola ma potranno solo sostare davanti all'ingresso di via Maria Longo. Su tale strada, attesa la ridotta dimensione della carreggiata ed il traffico pedonale e veicolare non trascurabile, dovranno essere adottate tutte le misure di protezione e prevenzione necessarie alla riduzione dei rischi di investimento o di urti accidentali.

Misure Preventive e Protettive generali:

1) Strade: misure organizzative;

Prescrizioni Organizzative:

Per i lavori in prossimità di strade i rischi derivanti dal traffico circostante devono essere evitati con l'adozione delle adeguate procedure previste dal codice della strada.

Particolare attenzione deve essere posta nella scelta, tenuto conto del tipo di strada e delle situazioni di traffico locali, della tipologia e modalità di delimitazione del cantiere, della segnaletica più opportuna, del tipo di illuminazione (di notte e in caso di scarsa visibilità), della dimensione delle deviazioni e del tipo di manovre da compiere.

Rischi specifici:

- 1) Investimento;

RISCHI CHE LE LAVORAZIONI DI CANTIERE COMPORTANO PER L'AREA CIRCOSTANTE

(punto 2.2.1, lettera c, Allegato XV del D.Lgs. 81/2008 e s.m.i.)

Scuole

L'edificio oggetto del presente Piano di Sicurezza e Coordinamento è destinato ad uso scolastico. Pertanto, durante le lavorazioni, il rischio di interferenze tra maestranze e platea scolastica è alto. Tutte le misure di prevenzione e protezione dovranno essere adottate al fine di eliminare o ridurre al minimo tale rischio. Opportune compartimentazioni e divisioni del lavoro in fasi distinte (per piano) consentiranno di procedere con la massima cautela. In particolare, durante le fasi di demolizione della controsoffittatura, tutte le finestre degli ambienti interessati saranno opportunamente protette contro i rischi da rumore, polveri, getti/schizzi.

Misure Preventive e Protettive generali:

- 1) Rumore e polveri: misure organizzative;

Prescrizioni Organizzative:

In relazione alle specifiche attività svolte devono essere previste ed adottati tutti i provvedimenti necessari ad evitare o ridurre al minimo l'emissione di rumore e polveri.

Al fine di limitare l'inquinamento acustico si può sia prevedere di ridurre l'orario di utilizzo delle macchine e degli impianti più rumorosi sia installare barriere contro la diffusione del rumore. Qualora le attività svolte comportino elevata rumorosità devono essere autorizzate dal Sindaco. Nelle lavorazioni che comportano la formazione di polveri devono essere adottati sistemi di abbattimento e di contenimento il più possibile vicino alla fonte. Nelle attività edili è sufficiente inumidire il materiale polverulento, segregare l'area di lavorazione per contenere l'abbattimento delle polveri nei lavori di sabbiatura, per il caricamento di silos, l'aria di spostamento deve essere raccolta e convogliata ad un impianto di depolverizzazione, ecc.

Rischi specifici:

- 1) Rumore;
- 2) Polveri;
- 3) Getti, schizzi;
Lesioni riguardanti qualsiasi parte del corpo durante i lavori, a freddo o a caldo, eseguiti a mano o con utensili, con materiali, sostanze, prodotti, attrezzature che possono dare luogo a getti e/o schizzi pericolosi per la salute o alla proiezione di schegge.

Abitazioni

Misure Preventive e Protettive generali:

- 1) Rumore e polveri: misure organizzative;

Prescrizioni Organizzative:

In relazione alle specifiche attività svolte devono essere previste ed adottati tutti i provvedimenti necessari ad evitare o ridurre al minimo l'emissione di rumore e polveri.







Al fine di limitare l'inquinamento acustico si può sia prevedere di ridurre l'orario di utilizzo delle macchine e degli impianti più rumorosi sia installare barriere contro la diffusione del rumore. Qualora le attività svolte comportino elevata rumorosità







devono essere autorizzate dal Sindaco. Nelle lavorazioni che comportano la formazione di polveri devono essere adottati sistemi di abbattimento e di contenimento il più possibile vicino alla fonte. Nelle attività edili è sufficiente inumidire il materiale polverulento, segregare l'area di lavorazione per contenere l'abbattimento delle polveri nei lavori di sabbiatura, per il caricamento di silos, l'aria di spostamento deve essere raccolta e convogliata ad un impianto di depolverizzazione, ecc.

Rischi specifici:





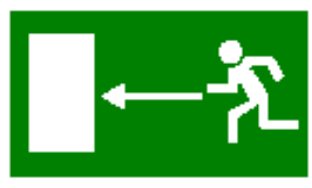

- 1) Rumore;
- 2) Polveri;



SEGNALETICA GENERALE PREVISTA NEL CANTIERE

	Divieto di accesso alle persone non autorizzate.
	Carichi sospesi.
	Pericolo di inciampo.
	Pericolo generico.
	Tensione elettrica pericolosa.
	Calzature di sicurezza obbligatorie.
	Casco di protezione obbligatoria.

	Guanti di protezione obbligatoria.
	Protezione individuale obbligatoria contro le cadute.
	Protezione obbligatoria del viso.
	Protezione obbligatoria dell'udito.
	Protezione obbligatoria delle vie respiratorie.
	Protezione obbligatoria per gli occhi.
	Pronto soccorso.
	Percorso/Uscita emergenza.

Estintore.

 <p>PONTEGGIO IN ALLESTIMENTO</p>	<p>Allestimento ponteggio</p>
	<p>Caduta con dislivello</p>
	<p>Caduta materiali</p>
	<p>Pericolo caduta</p>
	<p>Rumore oltre 87 dbA</p>
	<p>Uscita autoveicoli</p>
	<p>Divieto di accesso</p>

	Non arrampicarsi sui ponteggi	
	Non gettare materiali	
	Non passare sotto ponteggi	
<p>ZONA STOCCAGGIO MATERIALI</p>	Stoccaggio materiali	
<p>ZONA STOCCAGGIO RIFIUTI</p>	Stoccaggio rifiuti	
<p>ZONA DI DEPOSITO ATTREZZATURE</p>	Deposito attrezzature	
<p>BARACCA</p>	Baracca	

LAVORAZIONI e loro INTERFERENZE

Individuazione, analisi e valutazione dei rischi concreti

(punto 2.1.2, lettera c, Allegato XV del D.Lgs. 81/2008 e s.m.i.)

Scelte progettuali ed organizzative, procedure, misure preventive e protettive

(punto 2.1.2, lettera d, punto 3, Allegato XV del D.Lgs. 81/2008 e s.m.i.)

Realizzazione della recinzione e degli accessi al cantiere

Realizzazione della recinzione di cantiere, al fine di impedire l'accesso involontario dei non addetti ai lavori, e degli accessi al cantiere, per mezzi e lavoratori.

Macchine utilizzate:

- 1) Dumper.

Lavoratori impegnati:

- 1) Addetto alla realizzazione della recinzione e degli accessi al cantiere;
Misure Preventive e Protettive, aggiuntive a quelle riportate nell'apposito successivo capitolo:
 - a) DPI: addetto alla realizzazione della recinzione e degli accessi al cantiere;

Prescrizioni Organizzative:

Devono essere forniti al lavoratore adeguati dispositivi di protezione individuale: **a)** casco; **b)** guanti; **c)** occhiali a tenuta; **d)** mascherina antipolvere; **e)** indumenti ad alta visibilità; **f)** calzature di sicurezza con suola imperforabile.

Rischi a cui è esposto il lavoratore:

- a) M.M.C. (sollevamento e trasporto);

Attrezzi utilizzati dal lavoratore:

- a) Andatoie e Passerelle;
- b) Attrezzi manuali;
- c) Scala semplice;
- d) Sega circolare;
- e) Smerigliatrice angolare (flessibile);
- f) Trapano elettrico;

Rischi generati dall'uso degli attrezzi:

Caduta dall'alto; Caduta di materiale dall'alto o a livello; Punture, tagli, abrasioni; Urti, colpi, impatti, compressioni; Elettrocuzione; Inalazione polveri, fibre; Scivolamenti, cadute a livello.

Realizzazione di impianto di messa a terra del cantiere

Realizzazione dell'impianto di messa a terra del cantiere.

Lavoratori impegnati:

- 1) Addetto alla realizzazione di impianto di messa a terra del cantiere;
Misure Preventive e Protettive, aggiuntive a quelle riportate nell'apposito successivo capitolo:
 - a) DPI: addetto alla realizzazione di impianto di messa a terra del cantiere;

Prescrizioni Organizzative:

Devono essere forniti al lavoratore adeguati dispositivi di protezione individuale: **a)** casco; **b)** guanti dielettrici; **c)** calzature di sicurezza con suola antiscivolo e imperforabile; **d)** cinture di sicurezza.

Rischi a cui è esposto il lavoratore:

- a) Elettrocuzione;

Attrezzi utilizzati dal lavoratore:

- a) Attrezzi manuali;
- b) Scala semplice;
- c) Trapano elettrico;

Rischi generati dall'uso degli attrezzi:

Punture, tagli, abrasioni; Urti, colpi, impatti, compressioni; Caduta dall'alto; Elettrocuzione; Inalazione polveri, fibre.

Rimozione di controsoffittature (piano rialzato)

Rimozione di controsoffittature, intonaci e rivestimenti interni. Durante la fase lavorativa si prevede il trasporto del materiale di risulta, la cernita e l'accatastamento dei materiali eventualmente recuperabili.

Macchine utilizzate:

- 1) Dumper.

Lavoratori impegnati:

- 1) Addetto alla rimozione di controsoffittature, intonaci e rivestimenti interni;
Misure Preventive e Protettive, aggiuntive a quelle riportate nell'apposito successivo capitolo:
a) DPI: addetto alla rimozione di controsoffittature, intonaci e rivestimenti interni;

Prescrizioni Organizzative:

Devono essere forniti al lavoratore adeguati dispositivi di protezione individuale: **a)** guanti; **b)** casco; **c)** calzature di sicurezza con suola antiscivolo ed imperforabile; **d)** occhiali; **e)** otoprotettori.

Rischi a cui è esposto il lavoratore:

- a) Inalazione polveri, fibre;
- b) Vibrazioni;
- c) M.M.C. (sollevamento e trasporto);
- d) Rumore;

Attrezzi utilizzati dal lavoratore:

- a) Argano a bandiera;
- b) Argano a cavalletto;
- c) Attrezzi manuali;
- d) Martello demolitore elettrico;
- e) Ponte su cavalletti;

Rischi generati dall'uso degli attrezzi:

Caduta dall'alto; Caduta di materiale dall'alto o a livello; Punture, tagli, abrasioni; Urti, colpi, impatti, compressioni; Elettrocuzione; Inalazione polveri, fibre; Scivolamenti, cadute a livello.

Realizzazione nuovi controsoffitti (piano rialzato)

Realizzazione di pareti, contropareti e/o controsoffitti.

Macchine utilizzate:

- 1) Gru a torre.

Lavoratori impegnati:

- 1) Addetto alla realizzazione di contropareti e controsoffitti;
Misure Preventive e Protettive, aggiuntive a quelle riportate nell'apposito successivo capitolo:
a) DPI: addetto alla realizzazione di contropareti e controsoffitti;

Prescrizioni Organizzative:

Devono essere forniti, al lavoratore, adeguati dispositivi di protezione individuale: **a)** casco; **b)** guanti; **c)** occhiali protettivi; **d)** calzature di sicurezza con suola antiscivolo e imperforabile e puntale d'acciaio; **e)** otoprotettori.

Attrezzi utilizzati dal lavoratore:

- a) Attrezzi manuali;
- b) Ponte su cavalletti;
- c) Scala semplice;
- d) Taglierina elettrica;

Rischi generati dall'uso degli attrezzi:

Punture, tagli, abrasioni; Urti, colpi, impatti, compressioni; Scivolamenti, cadute a livello; Caduta dall'alto.

Posa in opera plafoniere (piano rialzato)

Posa in opera di nuove plafoniere ad incasso ed allaccio all'impianto elettrico interno esistente.

Lavoratori impegnati:

- 1) Addetto alla posa delle nuove plafoniere ad incasso ed allaccio all'impianto elettrico interno esistente.;
Misure Preventive e Protettive, aggiuntive a quelle riportate nell'apposito successivo capitolo:
a) DPI: addetto alla realizzazione di impianto elettrico interno;

Prescrizioni Organizzative:

Devono essere forniti al lavoratore adeguati dispositivi di protezione individuale: **a)** guanti isolanti; **b)** occhiali protettivi; **c)** calzature di sicurezza con suola antiscivolo.

Rischi a cui è esposto il lavoratore:

- a) Vibrazioni;
- b) Rumore;

Attrezzi utilizzati dal lavoratore:

- a) Attrezzi manuali;
- b) Scala doppia;
- c) Scala semplice;
- d) Trapano elettrico;

Rischi generati dall'uso degli attrezzi:

Punture, tagli, abrasioni; Urti, colpi, impatti, compressioni; Caduta dall'alto; Cesoiamenti, stritolamenti; Elettrocuzione; Inalazione polveri, fibre.

Rimozione di controsoffittature (piano primo)

Rimozione di controsoffittature, intonaci e rivestimenti interni. Durante la fase lavorativa si prevede il trasporto del materiale di risulta, la cernita e l'accatastamento dei materiali eventualmente recuperabili.

Macchine utilizzate:

- 1) Dumper.

Lavoratori impegnati:

- 1) Addetto alla rimozione di controsoffittature, intonaci e rivestimenti interni;

Misure Preventive e Protettive, aggiuntive a quelle riportate nell'apposito successivo capitolo:

- a) DPI: addetto alla rimozione di controsoffittature, intonaci e rivestimenti interni;

Prescrizioni Organizzative:

Devono essere forniti al lavoratore adeguati dispositivi di protezione individuale: **a)** guanti; **b)** casco; **c)** calzature di sicurezza con suola antiscivolo ed imperforabile; **d)** occhiali; **e)** otoprotettori.

Rischi a cui è esposto il lavoratore:

- a) Inalazione polveri, fibre;
- b) Vibrazioni;
- c) M.M.C. (sollevamento e trasporto);
- d) Rumore;

Attrezzi utilizzati dal lavoratore:

- a) Argano a bandiera;
- b) Argano a cavalletto;
- c) Attrezzi manuali;
- d) Martello demolitore elettrico;
- e) Ponte su cavalletti;

Rischi generati dall'uso degli attrezzi:

Caduta dall'alto; Caduta di materiale dall'alto o a livello; Punture, tagli, abrasioni; Urti, colpi, impatti, compressioni; Elettrocuzione; Inalazione polveri, fibre; Scivolamenti, cadute a livello.

Realizzazione nuovi controsoffitti (piano primo)

Realizzazione di pareti, contropareti e/o controsoffitti.

Macchine utilizzate:

- 1) Gru a torre.

Lavoratori impegnati:

- 1) Addetto alla realizzazione di contropareti e controsoffitti;

Misure Preventive e Protettive, aggiuntive a quelle riportate nell'apposito successivo capitolo:

- a) DPI: addetto alla realizzazione di contropareti e controsoffitti;

Prescrizioni Organizzative:

Devono essere forniti, al lavoratore, adeguati dispositivi di protezione individuale: **a)** casco; **b)** guanti; **c)** occhiali protettivi; **d)** calzature di sicurezza con suola antiscivolo e imperforabile e puntale d'acciaio; **e)** otoprotettori.

Attrezzi utilizzati dal lavoratore:

- a) Attrezzi manuali;
- b) Ponte su cavalletti;
- c) Scala semplice;
- d) Taglierina elettrica;

Rischi generati dall'uso degli attrezzi:

Punture, tagli, abrasioni; Urti, colpi, impatti, compressioni; Scivolamenti, cadute a livello; Caduta dall'alto.

Posa in opera plafoniere (piano primo)

Posa in opera di nuove plafoniere ad incasso ed allaccio all'impianto elettrico interno esistente.

Lavoratori impegnati:

- 1) Addetto alla posa delle nuove plafoniere ad incasso ed allaccio all'impianto elettrico interno esistente.;
Misure Preventive e Protettive, aggiuntive a quelle riportate nell'apposito successivo capitolo:
a) DPI: addetto alla realizzazione di impianto elettrico interno;

Prescrizioni Organizzative:

Devono essere forniti al lavoratore adeguati dispositivi di protezione individuale: **a)** guanti isolanti; **b)** occhiali protettivi; **c)** calzature di sicurezza con suola antisdrucciolo.

Rischi a cui è esposto il lavoratore:

- a) Vibrazioni;
- b) Rumore;

Attrezzi utilizzati dal lavoratore:

- a) Attrezzi manuali;
- b) Scala doppia;
- c) Scala semplice;
- d) Trapano elettrico;

Rischi generati dall'uso degli attrezzi:

Punture, tagli, abrasioni; Urti, colpi, impatti, compressioni; Caduta dall'alto; Cesoiamenti, stritolamenti; Elettrocuzione; Inalazione polveri, fibre.

Rimozione di controsoffittature (piano secondo)

Rimozione di controsoffittature, intonaci e rivestimenti interni. Durante la fase lavorativa si prevede il trasporto del materiale di risulta, la cernita e l'accatastamento dei materiali eventualmente recuperabili.

Macchine utilizzate:

- 1) Dumper.

Lavoratori impegnati:

- 1) Addetto alla rimozione di controsoffittature, intonaci e rivestimenti interni;
Misure Preventive e Protettive, aggiuntive a quelle riportate nell'apposito successivo capitolo:
a) DPI: addetto alla rimozione di controsoffittature, intonaci e rivestimenti interni;

Prescrizioni Organizzative:

Devono essere forniti al lavoratore adeguati dispositivi di protezione individuale: **a)** guanti; **b)** casco; **c)** calzature di sicurezza con suola antiscivolo ed imperforabile; **d)** occhiali; **e)** otoprotettori.

Rischi a cui è esposto il lavoratore:

- a) Inalazione polveri, fibre;
- b) Vibrazioni;
- c) M.M.C. (sollevamento e trasporto);
- d) Rumore;

Attrezzi utilizzati dal lavoratore:

- a) Argano a bandiera;
- b) Argano a cavalletto;
- c) Attrezzi manuali;
- d) Martello demolitore elettrico;
- e) Ponte su cavalletti;

Rischi generati dall'uso degli attrezzi:

Caduta dall'alto; Caduta di materiale dall'alto o a livello; Punture, tagli, abrasioni; Urti, colpi, impatti, compressioni; Elettrocuzione; Inalazione polveri, fibre; Scivolamenti, cadute a livello.

Realizzazione nuovi controsoffitti (piano secondo)

Realizzazione di pareti, contropareti e/o controsoffitti.

Macchine utilizzate:

- 1) Gru a torre.

Lavoratori impegnati:

- 1) Addetto alla realizzazione di contropareti e controsoffitti;
Misure Preventive e Protettive, aggiuntive a quelle riportate nell'apposito successivo capitolo:
a) DPI: addetto alla realizzazione di contropareti e controsoffitti;

Prescrizioni Organizzative:

Devono essere forniti, al lavoratore, adeguati dispositivi di protezione individuale: **a)** casco; **b)** guanti; **c)** occhiali protettivi; **d)** calzature di sicurezza con suola antisdrucciolo e imperforabile e puntale d'acciaio; **e)** otoprotettori.

Attrezzi utilizzati dal lavoratore:

- a) Attrezzi manuali;
- b) Ponte su cavalletti;
- c) Scala semplice;
- d) Taglierina elettrica;

Rischi generati dall'uso degli attrezzi:

Punture, tagli, abrasioni; Urti, colpi, impatti, compressioni; Scivolamenti, cadute a livello; Caduta dall'alto.

Posa in opera plafoniere (piano secondo)

Posa in opera di nuove plafoniere ad incasso ed allaccio all'impianto elettrico interno esistente.

Lavoratori impegnati:

- 1) Addetto alla posa delle nuove plafoniere ad incasso ed allaccio all'impianto elettrico interno esistente.;
Misure Preventive e Protettive, aggiuntive a quelle riportate nell'apposito successivo capitolo:
 - a) DPI: addetto alla realizzazione di impianto elettrico interno;

Prescrizioni Organizzative:

Devono essere forniti al lavoratore adeguati dispositivi di protezione individuale: **a)** guanti isolanti; **b)** occhiali protettivi; **c)** calzature di sicurezza con suola antiscivolo.

Rischi a cui è esposto il lavoratore:

- a) Vibrazioni;
- b) Rumore;

Attrezzi utilizzati dal lavoratore:

- a) Attrezzi manuali;
- b) Scala doppia;
- c) Scala semplice;
- d) Trapano elettrico;

Rischi generati dall'uso degli attrezzi:

Punture, tagli, abrasioni; Urti, colpi, impatti, compressioni; Caduta dall'alto; Cesoiamenti, stritolamenti; Elettrocuzione; Inalazione polveri, fibre.

Rimozione di controsoffittature (piano terzo)

Rimozione di controsoffittature, intonaci e rivestimenti interni. Durante la fase lavorativa si prevede il trasporto del materiale di risulta, la cernita e l'accatastamento dei materiali eventualmente recuperabili.

Macchine utilizzate:

- 1) Dumper.

Lavoratori impegnati:

- 1) Addetto alla rimozione di controsoffittature, intonaci e rivestimenti interni;
Misure Preventive e Protettive, aggiuntive a quelle riportate nell'apposito successivo capitolo:
 - a) DPI: addetto alla rimozione di controsoffittature, intonaci e rivestimenti interni;

Prescrizioni Organizzative:

Devono essere forniti al lavoratore adeguati dispositivi di protezione individuale: **a)** guanti; **b)** casco; **c)** calzature di sicurezza con suola antiscivolo ed imperforabile; **d)** occhiali; **e)** otoprotettori.

Rischi a cui è esposto il lavoratore:

- a) Inalazione polveri, fibre;
- b) Vibrazioni;
- c) M.M.C. (sollevamento e trasporto);
- d) Rumore;

Attrezzi utilizzati dal lavoratore:

- a) Argano a bandiera;
- b) Argano a cavalletto;
- c) Attrezzi manuali;
- d) Martello demolitore elettrico;
- e) Ponte su cavalletti;

Rischi generati dall'uso degli attrezzi:

Caduta dall'alto; Caduta di materiale dall'alto o a livello; Punture, tagli, abrasioni; Urti, colpi, impatti, compressioni; Elettrocuzione; Inalazione polveri, fibre; Scivolamenti, cadute a livello.

Realizzazione nuovi controsoffitti (piano terzo)

Realizzazione di pareti, contropareti e/o controsoffitti.

Macchine utilizzate:

- 1) Gru a torre.

Lavoratori impegnati:

- 1) Addetto alla realizzazione di contropareti e controsoffitti;
Misure Preventive e Protettive, aggiuntive a quelle riportate nell'apposito successivo capitolo:
a) DPI: addetto alla realizzazione di contropareti e controsoffitti;

Prescrizioni Organizzative:

Devono essere forniti, al lavoratore, adeguati dispositivi di protezione individuale: **a)** casco; **b)** guanti; **c)** occhiali protettivi; **d)** calzature di sicurezza con suola antisdrucciolo e imperforabile e puntale d'acciaio; **e)** otoprotettori.

Attrezzi utilizzati dal lavoratore:

- a) Attrezzi manuali;
- b) Ponte su cavalletti;
- c) Scala semplice;
- d) Taglierina elettrica;

Rischi generati dall'uso degli attrezzi:

Punture, tagli, abrasioni; Urti, colpi, impatti, compressioni; Scivolamenti, cadute a livello; Caduta dall'alto.

Posa in opera plafoniere (piano terzo)

Posa in opera di nuove plafoniere ad incasso ed allaccio all'impianto elettrico interno esistente.

Lavoratori impegnati:

- 1) Addetto alla posa delle nuove plafoniere ad incasso ed allaccio all'impianto elettrico interno esistente.;
Misure Preventive e Protettive, aggiuntive a quelle riportate nell'apposito successivo capitolo:
a) DPI: addetto alla realizzazione di impianto elettrico interno;

Prescrizioni Organizzative:

Devono essere forniti al lavoratore adeguati dispositivi di protezione individuale: **a)** guanti isolanti; **b)** occhiali protettivi; **c)** calzature di sicurezza con suola antisdrucciolo.

Rischi a cui è esposto il lavoratore:

- a) Vibrazioni;
- b) Rumore;

Attrezzi utilizzati dal lavoratore:

- a) Attrezzi manuali;
- b) Scala doppia;
- c) Scala semplice;
- d) Trapano elettrico;

Rischi generati dall'uso degli attrezzi:

Punture, tagli, abrasioni; Urti, colpi, impatti, compressioni; Caduta dall'alto; Cesoiamenti, stritolamenti; Elettrocuzione; Inalazione polveri, fibre.

Smobilizzo del cantiere

Smobilizzo del cantiere realizzato attraverso lo smontaggio delle postazioni di lavoro fisse, di tutti gli impianti di cantiere, delle opere provvisorie e di protezione e della recinzione posta in opera all'insediamento del cantiere stesso.

Macchine utilizzate:

- 1) Autocarro;
- 2) Autogrù;
- 3) Carrello elevatore.

Lavoratori impegnati:

- 1) Addetto allo smobilizzo del cantiere;
Misure Preventive e Protettive, aggiuntive a quelle riportate nell'apposito successivo capitolo:
a) DPI: addetto allo smobilizzo del cantiere;

Prescrizioni Organizzative:

Devono essere forniti ai lavoratori adeguati dispositivi di protezione individuale: **a)** casco; **b)** guanti; **c)** calzature di sicurezza con suola antisdrucciolo e imperforabile; **d)** occhiali di sicurezza.

Rischi a cui è esposto il lavoratore:

- a) Caduta di materiale dall'alto o a livello;

Attrezzi utilizzati dal lavoratore:

- a) Argano a bandiera;
- b) Attrezzi manuali;
- c) Scala semplice;
- d) Trapano elettrico;

Rischi generati dall'uso degli attrezzi:

Caduta dall'alto; Caduta di materiale dall'alto o a livello; Punture, tagli, abrasioni; Urti, colpi, impatti, compressioni; Elettrocuzione; Inalazione polveri, fibre.

RISCHI individuati nelle Lavorazioni e relative MISURE PREVENTIVE E PROTETTIVE.

Elenco dei rischi:

- 1) Caduta di materiale dall'alto o a livello;
- 2) Elettrocuzione;
- 3) Inalazione polveri, fibre;
- 4) M.M.C. (sollevamento e trasporto);
- 5) Rumore;
- 6) Vibrazioni.

RISCHIO: "Caduta di materiale dall'alto o a livello"

Descrizione del Rischio:

Lesioni causate dall'investimento di masse cadute dall'alto, durante le operazioni di trasporto di materiali o per caduta degli stessi da opere provvisorie, o a livello, a seguito di demolizioni mediante esplosivo o a spinta da parte di materiali frantumati proiettati a distanza.

MISURE PREVENTIVE e PROTETTIVE:

- a) Nelle lavorazioni: Smobilizzo del cantiere;

Prescrizioni Esecutive:

Gli addetti all'imbracatura devono seguire le seguenti indicazioni: **a)** verificare che il carico sia stato imbracato correttamente; **b)** accompagnare inizialmente il carico fuori dalla zona di interferenza con attrezzature, ostacoli o materiali eventualmente presenti; **c)** allontanarsi dalla traiettoria del carico durante la fase di sollevamento; **d)** non sostare in attesa sotto la traiettoria del carico; **e)** avvicinarsi al carico in arrivo per pilotarlo fuori dalla zona di interferenza con eventuali ostacoli presenti; **f)** accertarsi della stabilità del carico prima di sganciarlo; **g)** accompagnare il gancio fuori dalla zona impegnata da attrezzature o materiali durante la manovra di richiamo.

RISCHIO: "Elettrocuzione"

Descrizione del Rischio:

Elettrocuzione per contatto diretto o indiretto con parti dell'impianto elettrico in tensione o folgorazione dovuta a caduta di fulmini in prossimità del lavoratore.

MISURE PREVENTIVE e PROTETTIVE:

- a) Nelle lavorazioni: Realizzazione di impianto di messa a terra del cantiere;

Prescrizioni Organizzative:

I lavori su impianti o apparecchiature elettriche devono essere effettuati solo da imprese singole o associate (elettricisti) abilitate che dovranno rilasciare, prima della messa in esercizio dell'impianto, la "dichiarazione di conformità".

Riferimenti Normativi:

D.Lgs. 9 aprile 2008 n. 81, Art. 82; D.M. 22 gennaio 2008 n.37.

RISCHIO: "Inalazione polveri, fibre"

Descrizione del Rischio:

Lesioni all'apparato respiratorio ed in generale alla salute del lavoratore derivanti dall'esposizione per l'impiego diretto di materiali in grana minuta, in polvere o in fibrosi e/o derivanti da lavorazioni o operazioni che ne comportano l'emissione.

MISURE PREVENTIVE e PROTETTIVE:

- a) Nelle lavorazioni: Rimozione di controsoffittature (piano rialzato); Rimozione di controsoffittature (piano primo); Rimozione di controsoffittature (piano secondo); Rimozione di controsoffittature (piano terzo);

Prescrizioni Organizzative:

Durante i lavori di demolizione si deve provvedere a ridurre il sollevamento della polvere, irrorando con acqua le murature ed i materiali di risulta e curando che lo stoccaggio e l'evacuazione dei detriti e delle macerie avvengano correttamente.

Riferimenti Normativi:

D.Lgs. 9 aprile 2008 n. 81, Art. 96; D.Lgs. 9 aprile 2008 n. 81, Art. 153.

RISCHIO: M.M.C. (sollevamento e trasporto)

Descrizione del Rischio:

Attività comportante movimentazione manuale di carichi con operazioni di trasporto o sostegno comprese le azioni di sollevare e deporre i carichi. Per tutti i dettagli inerenti l'analisi del rischio (schede di valutazione, ecc) si rimanda al documento di valutazione specifico.

MISURE PREVENTIVE e PROTETTIVE:

- a) Nelle lavorazioni: Realizzazione della recinzione e degli accessi al cantiere; Rimozione di controsoffittature (piano rialzato); Rimozione di controsoffittature (piano primo); Rimozione di controsoffittature (piano secondo); Rimozione di controsoffittature (piano terzo);

Misure tecniche e organizzative:

Organizzazione del lavoro. Le attività lavorative devono essere organizzate tenuto conto delle seguenti indicazioni: **a)** l'ambiente di lavoro (temperatura, umidità e ventilazione) deve presentare condizioni microclimatiche adeguate; **b)** gli spazi dedicati alla movimentazione devono essere adeguati; **c)** il sollevamento dei carichi deve essere eseguito sempre con due mani e da una sola persona; **d)** il carico da sollevare non deve essere estremamente freddo, caldo o contaminato; **e)** le altre attività di movimentazione manuale devono essere minimali; **f)** deve esserci adeguata frizione tra piedi e pavimento; **g)** i gesti di sollevamento devono essere eseguiti in modo non brusco.

RISCHIO: Rumore

Descrizione del Rischio:

Attività con esposizione dei lavoratori a rumore. Per tutti i dettagli inerenti l'analisi del rischio (schede di valutazione, dispositivi di protezione individuale, ecc) si rimanda al documento di valutazione specifico.

MISURE PREVENTIVE e PROTETTIVE:

- a) Nelle lavorazioni: Rimozione di controsoffittature (piano rialzato); Posa in opera plafoniere (piano rialzato); Rimozione di controsoffittature (piano primo); Posa in opera plafoniere (piano primo); Rimozione di controsoffittature (piano secondo); Posa in opera plafoniere (piano secondo); Rimozione di controsoffittature (piano terzo); Posa in opera plafoniere (piano terzo);

Fascia di appartenenza. Il livello di esposizione è "Maggiore dei valori superiori di azione: 85 dB(A) e 137 dB(C)".

Misure tecniche e organizzative:

Organizzazione del lavoro. Le attività lavorative devono essere organizzate tenuto conto delle seguenti indicazioni: **a)** adozione di metodi di lavoro che implicano una minore esposizione al rumore; **b)** scelta di attrezzature di lavoro adeguate, tenuto conto del lavoro da svolgere, che emettano il minor rumore possibile; **c)** riduzione del rumore mediante una migliore organizzazione del lavoro attraverso la limitazione della durata e dell'intensità dell'esposizione e l'adozione di orari di lavoro appropriati, con sufficienti periodi di riposo; **d)** adozione di opportuni programmi di manutenzione delle attrezzature e macchine di lavoro, del luogo di lavoro e dei sistemi sul posto di lavoro; **e)** progettazione della struttura dei luoghi e dei posti di lavoro al fine di ridurre l'esposizione al rumore dei lavoratori; **f)** adozione di misure tecniche per il contenimento del rumore trasmesso per via aerea, quali schermature, involucri o rivestimenti realizzati con materiali fonoassorbenti; **g)** adozione di misure tecniche per il contenimento del rumore strutturale, quali sistemi di smorzamento o di isolamento; **h)** locali di riposo messi a disposizione dei lavoratori con rumorosità ridotta a un livello compatibile con il loro scopo e le loro condizioni di utilizzo.

RISCHIO: Vibrazioni

Descrizione del Rischio:

Attività con esposizione dei lavoratori a vibrazioni. Per tutti i dettagli inerenti l'analisi del rischio (schede di valutazione, ecc) si rimanda al documento di valutazione specifico.

MISURE PREVENTIVE e PROTETTIVE:

- a) Nelle lavorazioni: Rimozione di controsoffittature (piano rialzato); Posa in opera plafoniere (piano rialzato); Rimozione di controsoffittature (piano primo); Posa in opera plafoniere (piano primo); Rimozione di controsoffittature (piano secondo); Posa in opera plafoniere (piano secondo); Rimozione di controsoffittature (piano terzo); Posa in opera plafoniere (piano terzo);

Fascia di appartenenza. Mano-Braccio (HAV): "Compreso tra 2,5 e 5,0 m/s²"; Corpo Intero (WBV): "Non presente".

Misure generali. I rischi, derivanti dall'esposizione dei lavoratori a vibrazioni, devono essere eliminati alla fonte o ridotti al minimo.

Organizzazione del lavoro. Le attività lavorative devono essere organizzate tenuto conto delle seguenti indicazioni: **a)** i metodi di lavoro adottati devono essere quelli che richiedono la minore esposizione a vibrazioni meccaniche; **b)** la durata e l'intensità dell'esposizione a vibrazioni meccaniche deve essere opportunamente limitata al minimo necessario per le esigenze della lavorazione; **c)** l'orario di lavoro deve essere organizzato in maniera appropriata al tipo di lavoro da svolgere; **d)** devono essere previsti adeguati periodi di riposo in funzione del tipo di lavoro da svolgere.

Attrezzature di lavoro. Le attrezzature di lavoro impiegate devono: **a)** essere adeguate al lavoro da svolgere; **b)** essere concepite nel rispetto dei principi ergonomici; **c)** produrre il minor livello possibile di vibrazioni, tenuto conto del lavoro da svolgere; **d)** essere soggette ad adeguati programmi di manutenzione.

Indumenti per la protezione dal freddo e dall'umidità, guanti che attenuano la vibrazione trasmessa al sistema mano-braccio, maniglie che attenuano la vibrazione trasmessa al sistema mano-braccio.

ATTREZZATURE utilizzate nelle Lavorazioni

Elenco degli attrezzi:

- 1) Andatoie e Passerelle;
- 2) Argano a bandiera;
- 3) Argano a cavalletto;
- 4) Attrezzi manuali;
- 5) Martello demolitore elettrico;
- 6) Ponte su cavalletti;
- 7) Scala doppia;
- 8) Scala semplice;
- 9) Sega circolare;
- 10) Smerigliatrice angolare (flessibile);
- 11) Taglierina elettrica;
- 12) Trapano elettrico.

Andatoie e Passerelle

Le andatoie e le passerelle sono opere provvisorie predisposte per consentire il collegamento di posti di lavoro collocati a quote differenti o separati da vuoti, come nel caso di scavi in trincea o ponteggi.

Rischi generati dall'uso dell'Attrezzo:

- 1) Caduta dall'alto;
- 2) Caduta di materiale dall'alto o a livello;

Misure Preventive e Protettive relative all'Attrezzo:

- 1) Andatoie e Passerelle: misure preventive e protettive;

Prescrizioni Esecutive:

Istruzioni per gli addetti: **1)** verificare la stabilità e la completezza delle passerelle o andatoie, con particolare riguardo alle tavole che compongono il piano di calpestio ed ai parapetti; **2)** verificare la completezza e l'efficacia della protezione verso il vuoto (parapetto con arresto al piede); **3)** non sovraccaricare passerelle o andatoie con carichi eccessivi; **4)** verificare di non dover movimentare manualmente carichi superiori a quelli consentiti; **5)** segnalare al responsabile del cantiere eventuali non rispondenze a quanto indicato.

Riferimenti Normativi:

D.Lgs. 9 aprile 2008 n. 81, Art. 130.

- 2) DPI: utilizzatore andatoie e passerelle;

Prescrizioni Organizzative:

Devono essere forniti all'utilizzatore adeguati dispositivi di protezione individuale: **a)** calzature di sicurezza; **b)** guanti; **c)** indumenti protettivi.

Argano a bandiera

L'argano è un apparecchio di sollevamento utilizzato prevalentemente nei cantieri urbani di recupero e piccola ristrutturazione per il sollevamento al piano di lavoro dei materiali e degli attrezzi.

Rischi generati dall'uso dell'Attrezzo:

- 1) Caduta dall'alto;
- 2) Caduta di materiale dall'alto o a livello;
- 3) Punture, tagli, abrasioni;
- 4) Urti, colpi, impatti, compressioni;

Misure Preventive e Protettive relative all'Attrezzo:

- 1) Argano a bandiera: misure preventive e protettive;

Prescrizioni Esecutive:

Prima dell'uso: **1)** verificare la presenza dei parapetti completi sul perimetro del posto di manovra; **2)** verificare la presenza degli staffoni e della tavola fermapiè da 30 cm nella parte frontale dell'elevatore; **3)** verificare l'integrità della struttura portante l'argano; **4)** con ancoraggio: verificare l'efficienza del puntone di fissaggio; **5)** verificare l'efficienza della sicura del

gancio e dei morsetti fermafuni con redancia; **6**) verificare l'integrità delle parti elettriche visibili; **7**) verificare l'efficienza dell'interruttore di linea presso l'elevatore; **8**) verificare la funzionalità della pulsantiera; **9**) verificare l'efficienza del fine corsa superiore e del freno per la discesa del carico; **10**) transennare a terra l'area di tiro.

Durante l'uso: **1**) mantenere abbassati gli staffoni; **2**) usare la cintura di sicurezza in momentanea assenza degli staffoni; **3**) usare i contenitori adatti al materiale da sollevare; **4**) verificare la corretta imbracatura dei carichi e la perfetta chiusura della sicura del gancio; **5**) non utilizzare la fune dell'elevatore per imbracare carichi; **6**) segnalare eventuali guasti; **7**) per l'operatore a terra: non sostare sotto il carico.

Dopo l'uso: **1**) scollegare elettricamente l'elevatore; **2**) ritirare l'elevatore all'interno del solaio.

Riferimenti Normativi:

D.Lgs. 9 aprile 2008 n.81, Titolo III, Capo 1; D.Lgs. 9 aprile 2008 n.81, Titolo III, Capo 3; D.Lgs. 9 aprile 2008 n.81, Allegato 6.

2) DPI: utilizzatore argano a bandiera;

Prescrizioni Organizzative:

Devono essere forniti all'utilizzatore adeguati dispositivi di protezione individuale: **a**) casco; **b**) calzature di sicurezza; **c**) guanti; **d**) indumenti protettivi; **e**) attrezzatura anticaduta.

Argano a cavalletto

L'argano è un apparecchio di sollevamento utilizzato prevalentemente nei cantieri urbani di recupero e piccola ristrutturazione per il sollevamento al piano di lavoro dei materiali e degli attrezzi.

Rischi generati dall'uso dell'Attrezzo:

- 1) Caduta dall'alto;
- 2) Caduta di materiale dall'alto o a livello;
- 3) Punture, tagli, abrasioni;
- 4) Urti, colpi, impatti, compressioni;

Misure Preventive e Protettive relative all'Attrezzo:

- 1) Argano a cavalletto: misure preventive e protettive;

Prescrizioni Esecutive:

Prima dell'uso: **1**) verificare la presenza dei parapetti completi sul perimetro del posto di manovra; **2**) verificare la presenza degli staffoni e della tavola fermapiè da 30 cm nella parte frontale dell'elevatore; **3**) verificare l'integrità della struttura portante l'argano; **4**) con ancoraggio: verificare l'efficienza del puntone di fissaggio; **5**) verificare l'efficienza della sicura del gancio e dei morsetti fermafuni con redancia; **6**) verificare l'integrità delle parti elettriche visibili; **7**) verificare l'efficienza dell'interruttore di linea presso l'elevatore; **8**) verificare la funzionalità della pulsantiera; **9**) verificare l'efficienza del fine corsa superiore e del freno per la discesa del carico; **10**) transennare a terra l'area di tiro.

Durante l'uso: **1**) mantenere abbassati gli staffoni; **2**) usare la cintura di sicurezza in momentanea assenza degli staffoni; **3**) usare i contenitori adatti al materiale da sollevare; **4**) verificare la corretta imbracatura dei carichi e la perfetta chiusura della sicura del gancio; **5**) non utilizzare la fune dell'elevatore per imbracare carichi; **6**) segnalare eventuali guasti; **7**) per l'operatore a terra: non sostare sotto il carico.

Dopo l'uso: **1**) scollegare elettricamente l'elevatore; **2**) ritirare l'elevatore all'interno del solaio.

Riferimenti Normativi:

D.Lgs. 9 aprile 2008 n.81, Titolo III, Capo 1; D.Lgs. 9 aprile 2008 n.81, Titolo III, Capo 3; D.Lgs. 9 aprile 2008 n.81, Allegato 6.

2) DPI: utilizzatore argano a cavalletto;

Prescrizioni Organizzative:

Devono essere forniti all'utilizzatore adeguati dispositivi di protezione individuale: **a**) casco; **b**) calzature di sicurezza; **c**) guanti; **d**) indumenti protettivi; **e**) attrezzatura anticaduta.

Attrezzi manuali

Gli attrezzi manuali, presenti in tutte le fasi lavorative, sono sostanzialmente costituiti da una parte destinata all'impugnatura ed un'altra, variamente conformata, alla specifica funzione svolta.

Rischi generati dall'uso dell'Attrezzo:

- 1) Punture, tagli, abrasioni;
- 2) Urti, colpi, impatti, compressioni;

Misure Preventive e Protettive relative all'Attrezzo:

- 1) Attrezzi manuali: misure preventive e protettive;

Prescrizioni Esecutive:

Prima dell'uso: 1) controllare che l'utensile non sia deteriorato; 2) sostituire i manici che presentino incrinature o scheggiature; 3) verificare il corretto fissaggio del manico; 4) selezionare il tipo di utensile adeguato all'impiego; 5) per punte e scalpelli utilizzare idonei paracolpi ed eliminare le sbavature dalle impugnature.

Durante l'uso: 1) impugnare saldamente l'utensile; 2) assumere una posizione corretta e stabile; 3) distanziare adeguatamente gli altri lavoratori; 4) non utilizzare in maniera impropria l'utensile; 5) non abbandonare gli utensili nei passaggi ed assicurarli da una eventuale caduta dall'alto; 6) utilizzare adeguati contenitori per riporre gli utensili di piccola taglia.

Dopo l'uso: 1) pulire accuratamente l'utensile; 2) riporre correttamente gli utensili; 3) controllare lo stato d'uso dell'utensile.

Riferimenti Normativi:

D.Lgs. 9 aprile 2008 n. 81, Titolo III, Capo 1; D.Lgs. 9 aprile 2008 n. 81, Allegato 6.

2) DPI: utilizzatore attrezzi manuali;

Prescrizioni Organizzative:

Devono essere forniti all'utilizzatore adeguati dispositivi di protezione individuale: **a)** casco; **b)** calzature di sicurezza; **c)** occhiali; **d)** guanti.

Martello demolitore elettrico

Il martello demolitore è un'attrezzatura la cui utilizzazione risulta necessaria ogni qualvolta si presenti l'esigenza di un elevato numero di colpi ed una battuta potente.

Rischi generati dall'uso dell'Attrezzo:

- 1) Elettrocuzione;
- 2) Inalazione polveri, fibre;
- 3) Urti, colpi, impatti, compressioni;

Misure Preventive e Protettive relative all'Attrezzo:

- 1) Martello demolitore elettrico: misure preventive e protettive;

Prescrizioni Esecutive:

Prima dell'uso: 1) verificare che l'utensile sia del tipo a doppio isolamento (220 V), o alimentato a bassissima tensione di sicurezza (50V), comunque non collegato a terra; 2) verificare l'integrità del cavo e della spina di alimentazione; 3) verificare il funzionamento dell'interruttore; 4) segnalare la zona esposta a livello di rumorosità elevato; 5) utilizzare la punta adeguata al materiale da demolire.

Durante l'uso: 1) impugnare saldamente l'utensile con le due mani tramite le apposite maniglie; 2) eseguire il lavoro in condizioni di stabilità adeguata; 3) non intralciare i passaggi con il cavo di alimentazione; 4) staccare il collegamento elettrico durante le pause di lavoro.

Dopo l'uso: 1) scollegare elettricamente l'utensile; 2) controllare l'integrità del cavo d'alimentazione; 3) pulire l'utensile; 4) segnalare eventuali malfunzionamenti.

Riferimenti Normativi:

D.Lgs. 9 aprile 2008 n.81, Titolo III, Capo 1; D.Lgs. 9 aprile 2008 n.81, Titolo III, Capo 3; D.Lgs. 9 aprile 2008 n.81, Allegato 6.

2) DPI: utilizzatore martello demolitore elettrico;

Prescrizioni Organizzative:

Devono essere forniti all'utilizzatore adeguati dispositivi di protezione individuale: **a)** casco; **b)** calzature di sicurezza; **c)** occhiali; **d)** maschera; **e)** otoprotettori; **f)** guanti antivibrazioni; **g)** indumenti protettivi.

Ponte su cavalletti

Il ponte su cavalletti è un'opera provvisoria costituita da un impalcato di assi in legno sostenuto da cavalletti.

Rischi generati dall'uso dell'Attrezzo:

- 1) Scivolamenti, cadute a livello;

Misure Preventive e Protettive relative all'Attrezzo:

- 1) Ponte su cavalletti: misure preventive e protettive;

Prescrizioni Esecutive:

Istruzioni per gli addetti: 1) verificare la planarità del ponte. Se il caso, spessorare con zeppe in legno e non con mattoni o blocchi di cemento; 2) verificare le condizioni generali del ponte, con particolare riguardo all'integrità dei cavalletti ed alla completezza del piano di lavoro; all'integrità, al blocco ed all'accostamento delle tavole; 3) non modificare la corretta composizione del ponte rimuovendo cavalletti o tavole né utilizzare le componenti - specie i cavalletti se metallici - in modo improprio; 4) non sovraccaricare il ponte con carichi non previsti o eccessivi ma caricarli con i soli materiali ed attrezzi necessari per la lavorazione in corso; 5) segnalare al responsabile del cantiere eventuali non rispondenze o mancanza delle attrezzature per poter operare come indicato.

- 2) D.Lgs. 9 aprile 2008 n. 81, Art. 124; D.Lgs. 9 aprile 2008 n. 81, Art. 139; D.Lgs. 9 aprile 2008 n. 81, Allegato 18, Punto 2.2.2.
DPI: utilizzatore ponte su cavalletti;

Prescrizioni Organizzative:

Devono essere forniti all'utilizzatore adeguati dispositivi di protezione individuale: **a)** casco; **b)** calzature di sicurezza; **c)** guanti.

Scala doppia

La scala doppia è adoperata per superare dislivelli o effettuare operazioni di carattere temporaneo a quote non altrimenti raggiungibili.

Rischi generati dall'uso dell'Attrezzo:

- 1) Caduta dall'alto;
- 2) Cesoiamenti, stritolamenti;
- 3) Urti, colpi, impatti, compressioni;

Misure Preventive e Protettive relative all'Attrezzo:

- 1) Scala doppia: misure preventive e protettive;

Prescrizioni Organizzative:

Caratteristiche di sicurezza: **1)** le scale doppie devono essere costruite con materiale adatto alle condizioni di impiego, possono quindi essere in ferro, alluminio o legno, ma devono essere sufficientemente resistenti ed avere dimensioni appropriate all'uso; **2)** le scale in legno devono avere i pioli incastrati nei montanti che devono essere trattenuti con tiranti in ferro applicati sotto i due pioli estremi; le scale lunghe più di 4 m devono avere anche un tirante intermedio; **3)** le scale doppie non devono superare l'altezza di 5 m; **4)** le scale doppie devono essere provviste di catena o dispositivo analogo che impedisca l'apertura della scala oltre il limite prestabilito di sicurezza.

Prescrizioni Esecutive:

Prima dell'uso: **1)** e' vietata la riparazione dei pioli rotti con listelli di legno chiodati sui montanti; **2)** le scale devono essere utilizzate solo su terreno stabile e in piano; **3)** il sito dove viene installata la scala deve essere sgombro da eventuali materiali e lontano dai passaggi.

Durante l'uso: **1)** durante gli spostamenti laterali nessun lavoratore deve trovarsi sulla scala; **2)** la scala deve essere utilizzata da una sola persona per volta limitando il peso dei carichi da trasportare; **3)** la salita e la discesa vanno effettuate con il viso rivolto verso la scala.

Dopo l'uso: **1)** controllare periodicamente lo stato di conservazione delle scale provvedendo alla manutenzione necessaria; **2)** le scale non utilizzate devono essere conservate in un luogo riparato dalle intemperie e, possibilmente, sospese ad appositi ganci; **3)** segnalare immediatamente eventuali anomalie riscontrate, in particolare: pioli rotti, gioco fra gli incastri, fessurazioni, carenza dei dispositivi di arresto.

Riferimenti Normativi:

- D.Lgs. 9 aprile 2008 n. 81, Art. 113.
2) DPI: utilizzatore scala doppia;

Prescrizioni Organizzative:

Devono essere forniti all'utilizzatore adeguati dispositivi di protezione individuale: **a)** casco; **b)** calzature di sicurezza; **c)** guanti.

Scala semplice

La scala semplice è adoperata per superare dislivelli o effettuare operazioni di carattere temporaneo a quote non altrimenti raggiungibili.

Rischi generati dall'uso dell'Attrezzo:

- 1) Caduta dall'alto;
- 2) Urti, colpi, impatti, compressioni;

Misure Preventive e Protettive relative all'Attrezzo:

- 1) Scala semplice: misure preventive e protettive;

Prescrizioni Organizzative:

Caratteristiche di sicurezza: **1)** le scale a mano devono essere costruite con materiale adatto alle condizioni di impiego, possono quindi essere in ferro, alluminio o legno, ma devono essere sufficientemente resistenti ed avere dimensioni appropriate all'uso; **2)** le scale in legno devono avere i pioli incastrati nei montanti che devono essere trattenuti con tiranti in ferro applicati

sotto i due pioli estremi; le scale lunghe più di 4 m devono avere anche un tirante intermedio; **3)** in tutti i casi le scale devono essere provviste di dispositivi antisdrucchiolo alle estremità inferiori dei due montanti e di elementi di trattenuta o di appoggi antisdrucchiolabili alle estremità superiori.

Prescrizioni Esecutive:

Prima dell'uso: **1)** la scala deve sporgere a sufficienza oltre il piano di accesso (è consigliabile che tale sporgenza sia di almeno 1 m), curando la corrispondenza del piolo con lo stesso (è possibile far proseguire un solo montante efficacemente fissato); **2)** le scale usate per l'accesso a piani successivi non devono essere poste una in prosecuzione dell'altra; **3)** le scale poste sul filo esterno di una costruzione od opere provvisorie (ponteggi) devono essere dotate di corrimano e parapetto; **4)** la scala deve distare dalla verticale di appoggio di una misura pari ad 1/4 della propria lunghezza; **5)** è vietata la riparazione dei pioli rotti con listelli di legno chiodati sui montanti; **6)** le scale posizionate su terreno cedevole vanno appoggiate su un'unica tavola di ripartizione; **7)** il sito dove viene installata la scala deve essere sgombrato da eventuali materiali e lontano dai passaggi.

Durante l'uso: **1)** le scale non vincolate devono essere trattenute al piede da altra persona; **2)** durante gli spostamenti laterali nessun lavoratore deve trovarsi sulla scala; **3)** evitare l'uso di scale eccessivamente sporgenti oltre il piano di arrivo; **4)** la scala deve essere utilizzata da una sola persona per volta limitando il peso dei carichi da trasportare; **5)** quando vengono eseguiti lavori in quota, utilizzando scale ad elementi innestati, una persona deve esercitare da terra una continua vigilanza sulla scala; **6)** la salita e la discesa vanno effettuate con il viso rivolto verso la scala.

Dopo l'uso: **1)** controllare periodicamente lo stato di conservazione delle scale provvedendo alla manutenzione necessaria; **2)** le scale non utilizzate devono essere conservate in un luogo riparato dalle intemperie e, possibilmente, sospese ad appositi ganci; **3)** segnalare immediatamente eventuali anomalie riscontrate, in particolare: pioli rotti, gioco fra gli incastri, fessurazioni, carenza dei dispositivi antiscivolo e di arresto.

Riferimenti Normativi:

D.Lgs. 9 aprile 2008 n. 81, Art. 113.

- 2) DPI: utilizzatore scala semplice;

Prescrizioni Organizzative:

Devono essere forniti all'utilizzatore adeguati dispositivi di protezione individuale: **a)** casco; **b)** calzature di sicurezza; **c)** guanti.

Sega circolare

La sega circolare, quasi sempre presente nei cantieri, viene utilizzata per il taglio del legname da carpenteria e/o per quello usato nelle diverse lavorazioni.

Rischi generati dall'uso dell'Attrezzo:

- 1) Elettrocuzione;
- 2) Inalazione polveri, fibre;
- 3) Punture, tagli, abrasioni;
- 4) Scivolamenti, cadute a livello;
- 5) Urti, colpi, impatti, compressioni;

Misure Preventive e Protettive relative all'Attrezzo:

- 1) Sega circolare: misure preventive e protettive;

Prescrizioni Esecutive:

Prima dell'uso: **1)** verificare la presenza ed efficienza della cuffia di protezione registrabile o a caduta libera sul banco di lavoro in modo tale che risulti libera la sola parte attiva del disco necessaria per effettuare la lavorazione; **2)** verificare la presenza ed efficienza del coltello divisore in acciaio posto dietro la lama e registrato a non più di 3 mm. dalla dentatura del disco (il suo scopo è quello di tenere aperto il taglio, quando si taglia legname per lungo, al fine di evitare il possibile rifiuto del pezzo o l'eccessivo attrito delle parti tagliate contro le facciate del disco); **3)** verificare la presenza e l'efficienza degli schermi ai due lati del disco nella parte sottostante il banco di lavoro, in modo tale che sia evitato il contatto di tale parte di lama per azioni accidentali (come ad esempio potrebbe accadere durante l'azionamento dell'interruttore di manovra); **4)** verificare la presenza ed efficienza degli spingitoidi di legno per aiutarsi nel taglio di piccoli pezzi (se ben conformati ed utilizzati evitano di portare le mani troppo vicino al disco o comunque sulla sua traiettoria); **5)** verificare la stabilità della macchina (le vibrazioni eccessive possono provocare lo sbandamento del pezzo in lavorazione o delle mani che trattengono il pezzo); **6)** verificare la pulizia dell'area circostante la macchina, in particolare di quella corrispondente al posto di lavoro (eventuale materiale depositato può provocare inciampi o scivolamenti); **7)** verificare la pulizia della superficie del banco di lavoro (eventuale materiale depositato può costituire intralcio durante l'uso e distrarre l'addetto dall'operazione di taglio); **8)** verificare l'integrità dei collegamenti elettrici e di terra dei fusibili e delle coperture delle parti sotto tensione (scatole morsettiera - interruttori); **9)** verificare il buon funzionamento dell'interruttore di manovra; **10)** verificare la disposizione del cavo di alimentazione (non deve intralciare le manovre, non deve essere soggetto ad urti o danneggiamenti con il materiale lavorato o da lavorare, non deve intralciare i passaggi).

Durante l'uso: **1)** registrare la cuffia di protezione in modo tale che l'imbocco venga a sfiorare il pezzo in lavorazione o verificare che sia libera di alzarsi al passaggio del pezzo in lavorazione e di abbassarsi sul banco di lavoro, per quelle basculanti; **2)** per tagli di piccoli pezzi e, comunque, per quei tagli in cui le mani si verrebbero a trovare in prossimità del disco o sulla sua traiettoria, è indispensabile utilizzare spingitoidi; **3)** non distrarsi durante il taglio del pezzo; **4)** normalmente la cuffia di protezione è anche un idoneo dispositivo atto a trattenere le schegge; **5)** usare gli occhiali, se nella lavorazione

specifica la cuffia di protezione risultasse insufficiente a trattenere le schegge.

Dopo l'uso: **1)** la macchina potrebbe venire utilizzata da altra persona, quindi deve essere lasciata in perfetta efficienza; **2)** lasciare il banco di lavoro libero da materiali; **3)** lasciare la zona circostante pulita con particolare riferimento a quella corrispondente al posto di lavoro; **4)** verificare l'efficienza delle protezioni; **5)** segnalare le eventuali anomalie al responsabile del cantiere.

Riferimenti Normativi:

D.Lgs. 9 aprile 2008 n.81, Titolo III, Capo 1; D.Lgs. 9 aprile 2008 n.81, Titolo III, Capo 3; D.Lgs. 9 aprile 2008 n.81, Allegato 6.

- 2) DPI: utilizzatore sega circolare;

Prescrizioni Organizzative:

Devono essere forniti all'utilizzatore adeguati dispositivi di protezione individuale: **a)** casco; **b)** calzature di sicurezza; **c)** occhiali; **d)** otoprotettori; **e)** guanti.

Smerigliatrice angolare (flessibile)

La smerigliatrice angolare, più conosciuta come mola a disco o flessibile o flex, è un utensile portatile che reca un disco ruotante la cui funzione è quella di tagliare, smussare, lisciare superfici.

Rischi generati dall'uso dell'Attrezzo:

- 1) Elettrocuzione;
- 2) Inalazione polveri, fibre;
- 3) Punture, tagli, abrasioni;

Misure Preventive e Protettive relative all'Attrezzo:

- 1) Smerigliatrice angolare (flessibile): misure preventive e protettive;

Prescrizioni Esecutive:

Prima dell'uso: **1)** verificare che l'utensile sia a doppio isolamento (220 V); **2)** controllare che il disco sia idoneo al lavoro da eseguire; **3)** controllare il fissaggio del disco; **4)** verificare l'integrità delle protezioni del disco e del cavo di alimentazione; **5)** verificare il funzionamento dell'interruttore.

Durante l'uso: **1)** impugnare saldamente l'utensile per le due maniglie; **2)** eseguire il lavoro in posizione stabile; **3)** non intralciare i passaggi con il cavo di alimentazione; **4)** non manomettere la protezione del disco; **5)** interrompere l'alimentazione elettrica durante le pause di lavoro; **6)** verificare l'integrità del cavo e della spina di alimentazione.

Dopo l'uso: **1)** staccare il collegamento elettrico dell'utensile; **2)** controllare l'integrità del disco e del cavo di alimentazione; **3)** pulire l'utensile; **4)** segnalare eventuali malfunzionamenti.

Riferimenti Normativi:

D.Lgs. 9 aprile 2008 n.81, Titolo III, Capo 1; D.Lgs. 9 aprile 2008 n.81, Titolo III, Capo 3; D.Lgs. 9 aprile 2008 n.81, Allegato 6.

- 2) DPI: utilizzatore smerigliatrice angolare (flessibile);

Prescrizioni Organizzative:

Devono essere forniti all'utilizzatore adeguati dispositivi di protezione individuale: **a)** casco; **b)** calzature di sicurezza; **c)** occhiali; **d)** maschera; **e)** otoprotettori; **f)** guanti antivibrazioni; **g)** indumenti protettivi.

Taglierina elettrica

La taglierina elettrica è un elettro utensile per il taglio di laterizi o piastrelle di ceramica.

Rischi generati dall'uso dell'Attrezzo:

- 1) Punture, tagli, abrasioni;
- 2) Urti, colpi, impatti, compressioni;

Misure Preventive e Protettive relative all'Attrezzo:

- 1) Taglierina elettrica: misure preventive e protettive;

Prescrizioni Esecutive:

Prima dell'uso: **1)** controllare che l'utensile non sia deteriorato; **2)** sostituire i manici che presentino incrinature o scheggiature; **3)** verificare il corretto fissaggio del manico; **4)** selezionare il tipo di utensile adeguato all'impiego; **5)** per punte e scalpelli utilizzare idonei paracolpi ed eliminare le sbavature dalle impugnature.

Durante l'uso: **1)** impugnare saldamente l'utensile; **2)** assumere una posizione corretta e stabile; **3)** distanziare adeguatamente gli altri lavoratori; **4)** non utilizzare in maniera impropria l'utensile; **5)** non abbandonare gli utensili nei passaggi ed assicurarli da una eventuale caduta dall'alto; **6)** utilizzare adeguati contenitori per riporre gli utensili di piccola taglia.

Dopo l'uso: **1)** pulire accuratamente l'utensile; **2)** riporre correttamente gli utensili; **3)** controllare lo stato d'uso dell'utensile.

Riferimenti Normativi:

D.Lgs. 9 aprile 2008 n.81, Titolo III, Capo 1; D.Lgs. 9 aprile 2008 n.81, Titolo III, Capo 3; D.Lgs. 9 aprile 2008 n.81, Allegato 6.

- 2) DPI: utilizzatore taglierina elettrica;

Prescrizioni Organizzative:

Devono essere forniti all'utilizzatore adeguati dispositivi di protezione individuale: **a)** casco; **b)** calzature di sicurezza; **c)** occhiali; **d)** guanti.

Trapano elettrico

Il trapano è un utensile di uso comune adoperato per praticare fori sia in strutture murarie che in qualsiasi materiale.

Rischi generati dall'uso dell'Attrezzo:

- 1) Elettrocuzione;
- 2) Inalazione polveri, fibre;
- 3) Punture, tagli, abrasioni;

Misure Preventive e Protettive relative all'Attrezzo:

- 1) Trapano elettrico: misure preventive e protettive;

Prescrizioni Esecutive:

Prima dell'uso: **1)** verificare che l'utensile sia a doppio isolamento (220V), o alimentato a bassissima tensione di sicurezza (50V), comunque non collegato elettricamente a terra; **2)** verificare l'integrità e l'isolamento dei cavi e della spina di alimentazione; **3)** verificare il funzionamento dell'interruttore; **4)** controllare il regolare fissaggio della punta.

Durante l'uso: **1)** eseguire il lavoro in condizioni di stabilità adeguata; **2)** interrompere l'alimentazione elettrica durante le pause di lavoro; **3)** non intralciare i passaggi con il cavo di alimentazione.

Dopo l'uso: **1)** staccare il collegamento elettrico dell'utensile; **2)** pulire accuratamente l'utensile; **3)** segnalare eventuali malfunzionamenti.

Riferimenti Normativi:

D.Lgs. 9 aprile 2008 n.81, Titolo III, Capo 1; D.Lgs. 9 aprile 2008 n.81, Titolo III, Capo 3; D.Lgs. 9 aprile 2008 n.81, Allegato 6.

- 2) DPI: utilizzatore trapano elettrico;

Prescrizioni Organizzative:

Devono essere forniti all'utilizzatore adeguati dispositivi di protezione individuale: **a)** calzature di sicurezza; **b)** maschera; **c)** otoprotettori; **d)** guanti.

MACCHINE utilizzate nelle Lavorazioni

Elenco delle macchine:

- 1) Autocarro;
- 2) Autogrù;
- 3) Carrello elevatore;
- 4) Dumper;
- 5) Gru a torre.

Autocarro

L'autocarro è un mezzo d'opera utilizzato per il trasporto di mezzi, materiali da costruzione, materiali di risulta ecc.

Rischi generati dall'uso della Macchina:

- 1) Cesoiamenti, stritolamenti;
- 2) Getti, schizzi;
- 3) Inalazione polveri, fibre;
- 4) Incendi, esplosioni;
- 5) Investimento, ribaltamento;
- 6) Rumore;

Attività con esposizione dei lavoratori a rumore. Per tutti i dettagli inerenti l'analisi del rischio (schede di valutazione, dispositivi di protezione individuale, ecc) si rimanda al documento di valutazione specifico.

Misure Preventive e Protettive relative al rischio:

Misure tecniche e organizzative:

Organizzazione del lavoro. Le attività lavorative devono essere organizzate tenuto conto delle seguenti indicazioni: **a)** adozione di metodi di lavoro che implicano una minore esposizione al rumore; **b)** scelta di attrezzature di lavoro adeguate, tenuto conto del lavoro da svolgere, che emettano il minor rumore possibile; **c)** riduzione del rumore mediante una migliore organizzazione del lavoro attraverso la limitazione della durata e dell'intensità dell'esposizione e l'adozione di orari di lavoro appropriati, con sufficienti periodi di riposo; **d)** adozione di opportuni programmi di manutenzione delle attrezzature e macchine di lavoro, del luogo di lavoro e dei sistemi sul posto di lavoro; **e)** progettazione della struttura dei luoghi e dei posti di lavoro al fine di ridurre l'esposizione al rumore dei lavoratori; **f)** adozione di misure tecniche per il contenimento del rumore trasmesso per via aerea, quali schermature, involucri o rivestimenti realizzati con materiali fonoassorbenti; **g)** adozione di misure tecniche per il contenimento del rumore strutturale, quali sistemi di smorzamento o di isolamento; **h)** locali di riposo messi a disposizione dei lavoratori con rumorosità ridotta a un livello compatibile con il loro scopo e le loro condizioni di utilizzo.

- 7) Urti, colpi, impatti, compressioni;
- 8) Vibrazioni;

Attività con esposizione dei lavoratori a vibrazioni. Per tutti i dettagli inerenti l'analisi del rischio (schede di valutazione, ecc) si rimanda al documento di valutazione specifico.

Misure Preventive e Protettive relative al rischio:

Misure tecniche e organizzative:

Misure generali. I rischi, derivanti dall'esposizione dei lavoratori a vibrazioni, devono essere eliminati alla fonte o ridotti al minimo.

Misure Preventive e Protettive relative alla Macchina:

- 1) Autocarro: misure preventive e protettive;

Prescrizioni Esecutive:

Prima dell'uso: **1)** verificare accuratamente l'efficienza dei dispositivi frenanti e di tutti i comandi in genere; **2)** verificare l'efficienza delle luci, dei dispositivi di segnalazione acustici e luminosi; **3)** garantire la visibilità del posto di guida; **4)** controllare che i percorsi in cantiere siano adeguati per la stabilità del mezzo; **5)** verificare la presenza in cabina di un estintore.

Durante l'uso: **1)** segnalare l'operatività del mezzo col girofaro in area di cantiere; **2)** non trasportare persone all'interno del cassone; **3)** adeguare la velocità ai limiti stabiliti in cantiere e transitare a passo d'uomo in prossimità dei posti di lavoro; **4)** richiedere l'aiuto di personale a terra per eseguire le manovre in spazi ristretti o quando la visibilità è incompleta; **5)** non azionare il ribaltabile con il mezzo in posizione inclinata; **6)** non superare la portata massima; **7)** non superare l'ingombro massimo; **8)** posizionare e fissare adeguatamente il carico in modo che risulti ben distribuito e che non possa subire spostamenti durante il trasporto; **9)** non caricare materiale sfuso oltre l'altezza delle sponde; **10)** assicurarsi della corretta chiusura delle sponde; **11)** durante i rifornimenti di carburante spegnere il motore e non fumare; **12)** segnalare tempestivamente eventuali gravi guasti.

Dopo l'uso: 1) eseguire le operazioni di revisione e manutenzione necessarie al reimpiego, con particolare riguardo per pneumatici e freni, segnalando eventuali anomalie; 2) pulire convenientemente il mezzo curando gli organi di comando.

Riferimenti Normativi:

D.Lgs. 9 aprile 2008 n.81, Titolo III, Capo 1; D.Lgs. 9 aprile 2008 n.81, Allegato 6.

2) DPI: operatore autocarro;

Prescrizioni Organizzative:

Devono essere forniti all'operatore adeguati dispositivi di protezione individuale: **a)** casco; **b)** calzature di sicurezza; **c)** guanti; **d)** indumenti protettivi.

Autogrù

L'autogrù è un mezzo d'opera dotato di braccio allungabile per la movimentazione, il sollevamento e il posizionamento di materiali, di componenti di macchine, di attrezzature, di parti d'opera ecc.

Rischi generati dall'uso della Macchina:

- 1) Cesoiamenti, stritolamenti;
- 2) Elettrocuzione;
- 3) Getti, schizzi;
- 4) Incendi, esplosioni;
- 5) Investimento, ribaltamento;
- 6) Punture, tagli, abrasioni;
- 7) Rumore;

Attività con esposizione dei lavoratori a rumore. Per tutti i dettagli inerenti l'analisi del rischio (schede di valutazione, dispositivi di protezione individuale, ecc) si rimanda al documento di valutazione specifico.

Misure Preventive e Protettive relative al rischio:

Misure tecniche e organizzative:

Organizzazione del lavoro. Le attività lavorative devono essere organizzate tenuto conto delle seguenti indicazioni: **a)** adozione di metodi di lavoro che implicano una minore esposizione al rumore; **b)** scelta di attrezzature di lavoro adeguate, tenuto conto del lavoro da svolgere, che emettano il minor rumore possibile; **c)** riduzione del rumore mediante una migliore organizzazione del lavoro attraverso la limitazione della durata e dell'intensità dell'esposizione e l'adozione di orari di lavoro appropriati, con sufficienti periodi di riposo; **d)** adozione di opportuni programmi di manutenzione delle attrezzature e macchine di lavoro, del luogo di lavoro e dei sistemi sul posto di lavoro; **e)** progettazione della struttura dei luoghi e dei posti di lavoro al fine di ridurre l'esposizione al rumore dei lavoratori; **f)** adozione di misure tecniche per il contenimento del rumore trasmesso per via aerea, quali schermature, involucri o rivestimenti realizzati con materiali fonoassorbenti; **g)** adozione di misure tecniche per il contenimento del rumore strutturale, quali sistemi di smorzamento o di isolamento; **h)** locali di riposo messi a disposizione dei lavoratori con rumorosità ridotta a un livello compatibile con il loro scopo e le loro condizioni di utilizzo.

- 8) Urti, colpi, impatti, compressioni;
- 9) Vibrazioni;

Attività con esposizione dei lavoratori a vibrazioni. Per tutti i dettagli inerenti l'analisi del rischio (schede di valutazione, ecc) si rimanda al documento di valutazione specifico.

Misure Preventive e Protettive relative al rischio:

Misure tecniche e organizzative:

Misure generali. I rischi, derivanti dall'esposizione dei lavoratori a vibrazioni, devono essere eliminati alla fonte o ridotti al minimo.

Misure Preventive e Protettive relative alla Macchina:

- 1) Autogrù: misure preventive e protettive;

Prescrizioni Esecutive:

Prima dell'uso: 1) verificare che nella zona di lavoro non vi siano linee elettriche aeree che possano interferire con le manovre; 2) controllare i percorsi e le aree di manovra, approntando gli eventuali rafforzamenti; 3) verificare l'efficienza dei comandi; 4) ampliare con apposite plance la superficie di appoggio degli stabilizzatori; 5) verificare che la macchina sia posizionata in modo da lasciare lo spazio sufficiente per il passaggio pedonale o delimitare la zona d'intervento; 6) verificare la presenza in cabina di un estintore.

Durante l'uso: 1) segnalare l'operatività del mezzo col girofaro; 2) preavvisare l'inizio delle manovre con apposita segnalazione acustica; 3) attenersi alle segnalazioni per procedere con le manovre; 4) evitare, nella movimentazione del carico, posti di lavoro e/o di passaggio; 5) eseguire le operazioni di sollevamento e scarico con le funi in posizione verticale; 6) illuminare a sufficienza le zone per il lavoro notturno; 7) segnalare tempestivamente eventuali malfunzionamenti o situazioni pericolose; 8) non compiere su organi in movimento operazioni di manutenzione; 9) mantenere i comandi puliti da grasso e olio; 10) eseguire il rifornimento di carburante a motore spento e non fumare.

Dopo l'uso: 1) non lasciare nessun carico sospeso; 2) posizionare correttamente la macchina raccogliendo il braccio telescopico ed azionando il freno di stazionamento; 3) eseguire le operazioni di revisione e manutenzione necessarie al

reimpiego della macchina a motori spenti; **4**) nelle operazioni di manutenzione attenersi alle indicazioni del libretto della macchina.

Riferimenti Normativi:

D.Lgs. 9 aprile 2008 n.81, Titolo III, Capo 1; D.Lgs. 9 aprile 2008 n.81, Allegato 6.

2) DPI: operatore autogrù;

Prescrizioni Organizzative:

Devono essere forniti all'operatore adeguati dispositivi di protezione individuale: **a**) casco; **b**) calzature di sicurezza; **c**) otoprotettori; **d**) guanti; **e**) indumenti protettivi.

Carrello elevatore

Il carrello elevatore o muletto è un mezzo d'opera usato per il sollevamento e la movimentazione di materiali o per il carico e scarico di merci dagli autocarri.

Rischi generati dall'uso della Macchina:

- 1) Caduta di materiale dall'alto o a livello;
- 2) Cesoiamenti, stritolamenti;
- 3) Elettrocuzione;
- 4) Getti, schizzi;
- 5) Inalazione fumi, gas, vapori;
- 6) Incendi, esplosioni;
- 7) Investimento, ribaltamento;
- 8) Rumore;

Attività con esposizione dei lavoratori a rumore. Per tutti i dettagli inerenti l'analisi del rischio (schede di valutazione, dispositivi di protezione individuale, ecc) si rimanda al documento di valutazione specifico.

Misure Preventive e Protettive relative al rischio:

Misure tecniche e organizzative:

Organizzazione del lavoro. Le attività lavorative devono essere organizzate tenuto conto delle seguenti indicazioni: **a**) adozione di metodi di lavoro che implicano una minore esposizione al rumore; **b**) scelta di attrezzature di lavoro adeguate, tenuto conto del lavoro da svolgere, che emettano il minor rumore possibile; **c**) riduzione del rumore mediante una migliore organizzazione del lavoro attraverso la limitazione della durata e dell'intensità dell'esposizione e l'adozione di orari di lavoro appropriati, con sufficienti periodi di riposo; **d**) adozione di opportuni programmi di manutenzione delle attrezzature e macchine di lavoro, del luogo di lavoro e dei sistemi sul posto di lavoro; **e**) progettazione della struttura dei luoghi e dei posti di lavoro al fine di ridurre l'esposizione al rumore dei lavoratori; **f**) adozione di misure tecniche per il contenimento del rumore trasmesso per via aerea, quali schermature, involucri o rivestimenti realizzati con materiali fonoassorbenti; **g**) adozione di misure tecniche per il contenimento del rumore strutturale, quali sistemi di smorzamento o di isolamento; **h**) locali di riposo messi a disposizione dei lavoratori con rumorosità ridotta a un livello compatibile con il loro scopo e le loro condizioni di utilizzo.

- 9) Scivolamenti, cadute a livello;
- 10) Urti, colpi, impatti, compressioni;
- 11) Vibrazioni;

Attività con esposizione dei lavoratori a vibrazioni. Per tutti i dettagli inerenti l'analisi del rischio (schede di valutazione, ecc) si rimanda al documento di valutazione specifico.

Misure Preventive e Protettive relative al rischio:

Misure tecniche e organizzative:

Misure generali. I rischi, derivanti dall'esposizione dei lavoratori a vibrazioni, devono essere eliminati alla fonte o ridotti al minimo.

Organizzazione del lavoro. Le attività lavorative devono essere organizzate tenuto conto delle seguenti indicazioni: **a**) i metodi di lavoro adottati devono essere quelli che richiedono la minore esposizione a vibrazioni meccaniche; **b**) la durata e l'intensità dell'esposizione a vibrazioni meccaniche deve essere opportunamente limitata al minimo necessario per le esigenze della lavorazione; **c**) l'orario di lavoro deve essere organizzato in maniera appropriata al tipo di lavoro da svolgere; **d**) devono essere previsti adeguati periodi di riposo in funzione del tipo di lavoro da svolgere.

Attrezzature di lavoro. Le attrezzature di lavoro impiegate devono: **a**) essere adeguate al lavoro da svolgere; **b**) essere concepite nel rispetto dei principi ergonomici; **c**) produrre il minor livello possibile di vibrazioni, tenuto conto del lavoro da svolgere; **d**) essere soggette ad adeguati programmi di manutenzione.

Dispositivi di protezione individuale:

Indumenti per la protezione dal freddo e dall'umidità, dispositivi di smorzamento che attenuano la vibrazione trasmessa al corpo intero (piedi o parte seduta del lavoratore), sedili ammortizzanti che attenuano la vibrazione trasmessa al corpo intero (parte seduta del lavoratore).

Misure Preventive e Protettive relative alla Macchina:

- 1) Carrello elevatore: misure preventive e protettive;

Prescrizioni Esecutive:

Prima dell'uso: **1)** verificare che nella zona di lavoro non vi siano linee elettriche aeree che possano interferire con le manovre; **2)** controllare i percorsi e le aree di manovra approntando gli eventuali rafforzamenti; **3)** verificare il funzionamento dei comandi di guida con particolare riguardo per i freni; **4)** verificare che l'avvisatore acustico, il segnalatore di retromarcia ed il girofaro siano regolarmente funzionanti; **5)** verificare la presenza di una efficace protezione del posto di manovra contro i rischi da ribaltamento (rollbar o robusta cabina).

Durante l'uso: **1)** segnalare l'operatività del mezzo col girofaro; **2)** durante gli spostamenti col carico o a vuoto mantenere basse le forche; **3)** posizionare correttamente il carico sulle forche adeguandone l'assetto col variare del percorso; **4)** non apportare modifiche agli organi di comando e lavoro; **5)** non rimuovere le protezioni; **6)** effettuare i depositi in maniera stabile; **7)** mantenere sgombro e pulito il posto di guida; **8)** non ammettere a bordo della macchina altre persone; **9)** segnalare tempestivamente eventuali malfunzionamenti o situazioni pericolose; **10)** mantenere puliti gli organi di comando da grasso e olio; **11)** eseguire il rifornimento di carburante a motore spento e non fumare; **12)** richiedere l'aiuto di personale a terra per eseguire le manovre in spazi ristretti o quando la visibilità è incompleta; **13)** adeguare la velocità ai limiti stabiliti in cantiere e transitare a passo d'uomo in prossimità dei posti di lavoro; **14)** utilizzare in ambienti ben ventilati.

Dopo l'uso: **1)** non lasciare carichi in posizione elevata; **2)** posizionare correttamente la macchina abbassando le forche ed azionando il freno di stazionamento; **3)** eseguire le operazioni di revisione e manutenzione necessarie al reimpiego della macchina a motore spento; **4)** nelle operazioni di manutenzione attenersi alle indicazioni del libretto della macchina.

Riferimenti Normativi:

D.Lgs. 9 aprile 2008 n.81, Titolo III, Capo 1; D.Lgs. 9 aprile 2008 n.81, Allegato 6.

- 2) DPI: operatore carrello elevatore;

Prescrizioni Organizzative:

Devono essere forniti all'operatore adeguati dispositivi di protezione individuale: **a)** casco; **b)** calzature di sicurezza; **c)** guanti; **d)** indumenti protettivi.

Dumper

Il dumper è un mezzo d'opera utilizzato per il trasporto di materiali incoerenti (sabbia, pietrisco).

Rischi generati dall'uso della Macchina:

- 1) Cesoiamenti, stritolamenti;
- 2) Inalazione polveri, fibre;
- 3) Incendi, esplosioni;
- 4) Investimento, ribaltamento;
- 5) Rumore;

Attività con esposizione dei lavoratori a rumore. Per tutti i dettagli inerenti l'analisi del rischio (schede di valutazione, dispositivi di protezione individuale, ecc) si rimanda al documento di valutazione specifico.

Misure Preventive e Protettive relative al rischio:

Misure tecniche e organizzative:

Organizzazione del lavoro. Le attività lavorative devono essere organizzate tenuto conto delle seguenti indicazioni: **a)** adozione di metodi di lavoro che implicano una minore esposizione al rumore; **b)** scelta di attrezzature di lavoro adeguate, tenuto conto del lavoro da svolgere, che emettano il minor rumore possibile; **c)** riduzione del rumore mediante una migliore organizzazione del lavoro attraverso la limitazione della durata e dell'intensità dell'esposizione e l'adozione di orari di lavoro appropriati, con sufficienti periodi di riposo; **d)** adozione di opportuni programmi di manutenzione delle attrezzature e macchine di lavoro, del luogo di lavoro e dei sistemi sul posto di lavoro; **e)** progettazione della struttura dei luoghi e dei posti di lavoro al fine di ridurre l'esposizione al rumore dei lavoratori; **f)** adozione di misure tecniche per il contenimento del rumore trasmesso per via aerea, quali schermature, involucri o rivestimenti realizzati con materiali fonoassorbenti; **g)** adozione di misure tecniche per il contenimento del rumore strutturale, quali sistemi di smorzamento o di isolamento; **h)** locali di riposo messi a disposizione dei lavoratori con rumorosità ridotta a un livello compatibile con il loro scopo e le loro condizioni di utilizzo.

- 6) Vibrazioni;

Attività con esposizione dei lavoratori a vibrazioni. Per tutti i dettagli inerenti l'analisi del rischio (schede di valutazione, ecc) si rimanda al documento di valutazione specifico.

Misure Preventive e Protettive relative al rischio:

Misure tecniche e organizzative:

Misure generali. I rischi, derivanti dall'esposizione dei lavoratori a vibrazioni, devono essere eliminati alla fonte o ridotti al minimo.

Organizzazione del lavoro. Le attività lavorative devono essere organizzate tenuto conto delle seguenti indicazioni: **a)** i metodi di lavoro adottati devono essere quelli che richiedono la minore esposizione a vibrazioni meccaniche; **b)** la durata e l'intensità dell'esposizione a vibrazioni meccaniche deve essere opportunamente limitata al minimo necessario per le esigenze della lavorazione; **c)** l'orario di lavoro deve essere organizzato in maniera appropriata al tipo di lavoro da svolgere; **d)** devono essere previsti adeguati periodi di riposo in funzione del tipo di lavoro da svolgere.

Attrezzature di lavoro. Le attrezzature di lavoro impiegate devono: **a)** essere adeguate al lavoro da svolgere; **b)** essere concepite nel rispetto dei principi ergonomici; **c)** produrre il minor livello possibile di vibrazioni, tenuto conto del lavoro da svolgere; **d)** essere soggette ad adeguati programmi di manutenzione.

Dispositivi di protezione individuale:

Indumenti per la protezione dal freddo e dall'umidità, dispositivi di smorzamento che attenuano la vibrazione trasmessa al corpo intero (piedi o parte seduta del lavoratore), sedili ammortizzanti che attenuano la vibrazione trasmessa al corpo intero (parte seduta del lavoratore).

Misure Preventive e Protettive relative alla Macchina:

- 1) Dumper: misure preventive e protettive;

Prescrizioni Esecutive:

Prima dell'uso: **1)** verificare il funzionamento dei comandi di guida con particolare riguardo per i freni; **2)** verificare l'efficienza dei gruppi ottici per lavorazioni in mancanza di illuminazione; **3)** verificare la presenza del carter al volano; **4)** verificare il funzionamento dell'avvisatore acustico e del girofaro; **5)** controllare che i percorsi siano adeguati per la stabilità del mezzo; **6)** verificare la presenza di una efficace protezione del posto di manovra contro i rischi da ribaltamento (rollbar o robusta cabina).

Durante l'uso: **1)** adeguare la velocità ai limiti stabiliti in cantiere e transitare a passo d'uomo in prossimità dei posti di lavoro; **2)** non percorrere lunghi tragitti in retromarcia; **3)** non trasportare altre persone; **4)** durante gli spostamenti abbassare il cassone; **5)** eseguire lo scarico in posizione stabile tenendo a distanza di sicurezza il personale addetto ai lavori; **6)** mantenere sgombro il posto di guida; **7)** mantenere puliti i comandi da grasso e olio; **8)** non rimuovere le protezioni del posto di guida; **9)** richiedere l'aiuto di personale a terra per eseguire le manovre in spazi ristretti o quando la visibilità è incompleta; **10)** durante i rifornimenti spegnere il motore e non fumare; **11)** segnalare tempestivamente eventuali gravi anomalie.

Dopo l'uso: **1)** riporre correttamente il mezzo azionando il freno di stazionamento; **2)** eseguire le operazioni di revisione e pulizia necessarie al reimpiego della macchina a motore spento, segnalando eventuali guasti; **3)** eseguire la manutenzione secondo le indicazioni del libretto.

Riferimenti Normativi:

D.Lgs. 9 aprile 2008 n.81, Titolo III, Capo 1; D.Lgs. 9 aprile 2008 n.81, Allegato 6.

- 2) DPI: operatore dumper;

Prescrizioni Organizzative:

Devono essere forniti all'operatore adeguati dispositivi di protezione individuale: **a)** casco; **b)** calzature di sicurezza; **c)** otoprotettori; **d)** guanti; **e)** maschera; **f)** indumenti protettivi.

Gru a torre

La gru è il principale mezzo di sollevamento e movimentazione dei carichi in cantiere. Le gru possono essere dotate di basamenti fissi o su rotaie, per consentire un più agevole utilizzo durante lo sviluppo del cantiere senza dover essere costretti a smontarla e montarla ripetutamente.

Rischi generati dall'uso della Macchina:

- 1) Caduta dall'alto;
- 2) Caduta di materiale dall'alto o a livello;
- 3) Elettrocuzione;
- 4) Rumore;

Attività con esposizione dei lavoratori a rumore. Per tutti i dettagli inerenti l'analisi del rischio (schede di valutazione, dispositivi di protezione individuale, ecc) si rimanda al documento di valutazione specifico.

Misure Preventive e Protettive relative al rischio:

Misure tecniche e organizzative:

Organizzazione del lavoro. Le attività lavorative devono essere organizzate tenuto conto delle seguenti indicazioni: **a)** adozione di metodi di lavoro che implicano una minore esposizione al rumore; **b)** scelta di attrezzature di lavoro adeguate, tenuto conto del lavoro da svolgere, che emettano il minor rumore possibile; **c)** riduzione del rumore mediante una migliore organizzazione del lavoro attraverso la limitazione della durata e dell'intensità dell'esposizione e l'adozione di orari di lavoro appropriati, con sufficienti periodi di riposo; **d)** adozione di opportuni programmi di manutenzione delle attrezzature e macchine di lavoro, del luogo di lavoro e dei sistemi sul posto di lavoro; **e)** progettazione della struttura dei luoghi e dei posti di lavoro al fine di ridurre l'esposizione al rumore dei lavoratori; **f)** adozione di misure tecniche per il contenimento del rumore trasmesso per via aerea, quali schermature, involucri o rivestimenti realizzati con materiali fonoassorbenti; **g)** adozione di misure tecniche per il contenimento del rumore strutturale, quali sistemi di smorzamento o di isolamento; **h)** locali di riposo messi a disposizione dei lavoratori con rumorosità ridotta a un livello compatibile con il loro scopo e le loro condizioni di utilizzo.

- 5) Urti, colpi, impatti, compressioni;

Misure Preventive e Protettive relative alla Macchina:

- 1) Gru a torre: misure preventive e protettive;

Prescrizioni Esecutive:

Prima dell'uso: **1)** verificare l'assenza di strutture fisse e/o linee elettriche aeree che possano interferire con la rotazione; **2)** controllare la stabilità della base d'appoggio; **3)** verificare l'efficienza della protezione della zavorra (rotazione bassa); **4)** verificare la chiusura dello sportello del quadro; **5)** controllare che le vie di corsa della gru siano libere; **6)** sbloccare i tenaglioni di ancoraggio alle rotaie; **7)** verificare l'efficienza dei fine corsa elettrici e meccanici, di salita, discesa e traslazioni; **8)** verificare la presenza del carter al tamburo; **9)** verificare l'efficienza della pulsantiera; **10)** verificare il corretto avvolgimento della fune di sollevamento; **11)** verificare l'efficienza della sicura del gancio; **12)** verificare l'efficienza del freno della rotazione; **13)** controllare l'ordine di servizio relativo alle manovre ed alle segnalazioni da effettuare nel caso sussista una situazione di interferenza pianificata con altre gru; **14)** verificare la presenza in cabina di un estintore.

Durante l'uso: **1)** manovrare la gru da una postazione sicura o dalla cabina; **2)** avvisare l'inizio della manovra col segnalatore acustico; **3)** attenersi alle portate indicate dai cartelli; **4)** eseguire con gradualità le manovre; **5)** durante lo spostamento dei carichi evitare le aree di lavoro ed i passaggi; **6)** non eseguire tiri di materiale imbracati o contenuti scorrettamente; **7)** durante le pause di lavoro ancorare la gru con i tenaglioni e scollegarla elettricamente; **8)** segnalare tempestivamente eventuali anomalie.

Dopo l'uso: **1)** rialzare il gancio ed avvicinarlo alla torre; **2)** scollegare elettricamente la gru; **3)** ancorare la gru alle rotaie con i tenaglioni.

Riferimenti Normativi:

D.Lgs. 9 aprile 2008 n.81, Titolo III, Capo 1; D.Lgs. 9 aprile 2008 n.81, Titolo III, Capo 3; D.Lgs. 9 aprile 2008 n.81, Allegato 6.

- 2) DPI: operatore gru a torre;

Prescrizioni Organizzative:

Devono essere forniti all'operatore adeguati dispositivi di protezione individuale: **a)** casco; **b)** calzature di sicurezza; **c)** guanti; **d)** indumenti protettivi; **e)** attrezzatura anticaduta.

POTENZA SONORA ATTREZZATURE E MACCHINE

(art 190, D.Lgs. 81/2008 e s.m.i.)

ATTREZZATURA	Lavorazioni	Potenza Sonora dB(A)	Scheda
Martello demolitore elettrico	Rimozione di controsoffittature (piano rialzato); Rimozione di controsoffittature (piano primo); Rimozione di controsoffittature (piano secondo); Rimozione di controsoffittature (piano terzo).	113.0	967-(IEC-36)-RPO-01
Sega circolare	Realizzazione della recinzione e degli accessi al cantiere.	113.0	908-(IEC-19)-RPO-01
Smerigliatrice angolare (flessibile)	Realizzazione della recinzione e degli accessi al cantiere.	113.0	931-(IEC-45)-RPO-01
Taglierina elettrica	Realizzazione nuovi controsoffitti (piano rialzato); Realizzazione nuovi controsoffitti (piano primo); Realizzazione nuovi controsoffitti (piano secondo); Realizzazione nuovi controsoffitti (piano terzo).	89.9	
Trapano elettrico	Realizzazione della recinzione e degli accessi al cantiere; Realizzazione di impianto di messa a terra del cantiere; Posa in opera plafoniere (piano rialzato); Posa in opera plafoniere (piano primo); Posa in opera plafoniere (piano secondo); Posa in opera plafoniere (piano terzo); Smobilizzo del cantiere.	107.0	943-(IEC-84)-RPO-01

MACCHINA	Lavorazioni	Potenza Sonora dB(A)	Scheda
Autocarro	Smobilizzo del cantiere.	103.0	940-(IEC-72)-RPO-01
Autogrù	Smobilizzo del cantiere.	103.0	940-(IEC-72)-RPO-01
Carrello elevatore	Smobilizzo del cantiere.	102.0	944-(IEC-93)-RPO-01
Dumper	Realizzazione della recinzione e degli accessi al cantiere; Rimozione di controsoffittature (piano rialzato); Rimozione di controsoffittature (piano primo); Rimozione di controsoffittature (piano secondo); Rimozione di controsoffittature (piano terzo).	103.0	940-(IEC-72)-RPO-01
Gru a torre	Realizzazione nuovi controsoffitti (piano rialzato); Realizzazione nuovi controsoffitti (piano primo); Realizzazione nuovi controsoffitti (piano secondo); Realizzazione nuovi controsoffitti (piano terzo).	101.0	960-(IEC-4)-RPO-01

ALLEGATI

Al presente Piano di Sicurezza e Coordinamento sono allegati i seguenti elaborati, da considerarsi parte integrante del Piano stesso:

- Allegato "A" - Diagramma di Gantt (Cronoprogramma dei lavori);
- Allegato "B" - Analisi e valutazione dei rischi;
- Allegato "C" - Stima dei costi della sicurezza;
- Fascicolo con le caratteristiche dell'opera (per la prevenzione e protezione dei rischi);

INDICE

Piano di Sicurezza e Coordinamento

Lavoro	pag.	2
Committenti	pag.	3
Responsabili	pag.	4
Descrizione sintetica dell'opera	pag.	5
Area del cantiere	pag.	8
Caratteristiche area del cantiere	pag.	8
Fattori esterni che comportano rischi per il cantiere	pag.	8
Rischi che le lavorazioni di cantiere comportano per l'area circostante	pag.	9
Layout del cantiere	pag.	11
Segnaletica generale prevista nel cantiere	pag.	12
Lavorazioni e loro interferenze	pag.	16
• Realizzazione della recinzione e degli accessi al cantiere	pag.	16
• Realizzazione di impianto di messa a terra del cantiere	pag.	16
• Rimozione di controsoffittature (piano rialzato)	pag.	16
• Realizzazione nuovi controsoffitti (piano rialzato)	pag.	17
• Posa in opera plafoniere (piano rialzato)	pag.	17
• Rimozione di controsoffittature (piano primo)	pag.	18
• Realizzazione nuovi controsoffitti (piano primo)	pag.	18
• Posa in opera plafoniere (piano primo)	pag.	18
• Rimozione di controsoffittature (piano secondo)	pag.	19
• Realizzazione nuovi controsoffitti (piano secondo)	pag.	19
• Posa in opera plafoniere (piano secondo)	pag.	20
• Rimozione di controsoffittature (piano terzo)	pag.	20
• Realizzazione nuovi controsoffitti (piano terzo)	pag.	20
• Posa in opera plafoniere (piano terzo)	pag.	21
• Smobilizzo del cantiere	pag.	21
• Rischi individuati nelle lavorazioni e relative misure preventive e protettive.	pag.	23
• Attrezzature utilizzate nelle lavorazioni	pag.	26
• Macchine utilizzate nelle lavorazioni	pag.	33
Potenza sonora attrezzature e macchine	pag.	39
Coordinamento delle lavorazioni e fasi	pag.	40
Allegati	pag.	41

IL COORDINATORE DELLA SICUREZZA

(Dr. p.i. DONNARUMMA Gianfranco)

ALLEGATO "A"

Comune di Napoli
S.A.T. Municipalità 4

DIAGRAMMA DI GANTT

(Allegato XV e art. 100 del D.Lgs. 9 aprile 2008, n. 81 e s.m.i.)
(D.Lgs. 3 agosto 2009, n. 106)

COMMITTENTE: Comune di Napoli - S.A.T. Municipalità 4

CANTIERE: Piazza Cavour civ. 25, Napoli (Na)

IL COORDINATORE DELLA SICUREZZA

(Dr. p.i. DONNARUMMA Gianfranco)

CerTus by Guido Cianciulli - Copyright ACCA software S.p.A.

Casanova

Attività

Nome	Data d'inizio	Data di fine
Allestimento cantiere	01/03/16	02/03/16
Rimozione controsoffitti piano terra	03/03/16	09/03/16
Montaggio nuovi controsoffitti piano terra	10/03/16	22/03/16
Montaggio plafoniere piano terra	23/03/16	29/03/16
montaggio corpi illuminanti	30/03/16	30/03/16
Rimozione controsoffitti piano 1°	31/03/16	06/04/16
Montaggio nuovi controsoffitti piano 1°	07/04/16	19/04/16
Montaggio plafoniere piano 1°	20/04/16	26/04/16
Montaggio luci piano 1°	27/04/16	28/04/16
Rimozione controsoffitti piano 2°	29/04/16	05/05/16
Montaggio nuovi controsoffitti piano 2°	06/05/16	18/05/16
Montaggio plafoniere piano 2°	19/05/16	25/05/16
Montaggio luci piano 2°	26/05/16	27/05/16
Rimozione controsoffitti piano 3°	28/05/16	03/06/16
Montaggio nuovi controsoffitti piano 3°	04/06/16	16/06/16
Montaggio plafoniere piano 3°	17/06/16	23/06/16
Montaggio luci piano 3°	24/06/16	25/06/16
Carico materiale e trasporto a rifiuto	26/06/16	28/06/16
Sgombero del cantiere	29/06/16	29/06/16

Diagramma di Gantt

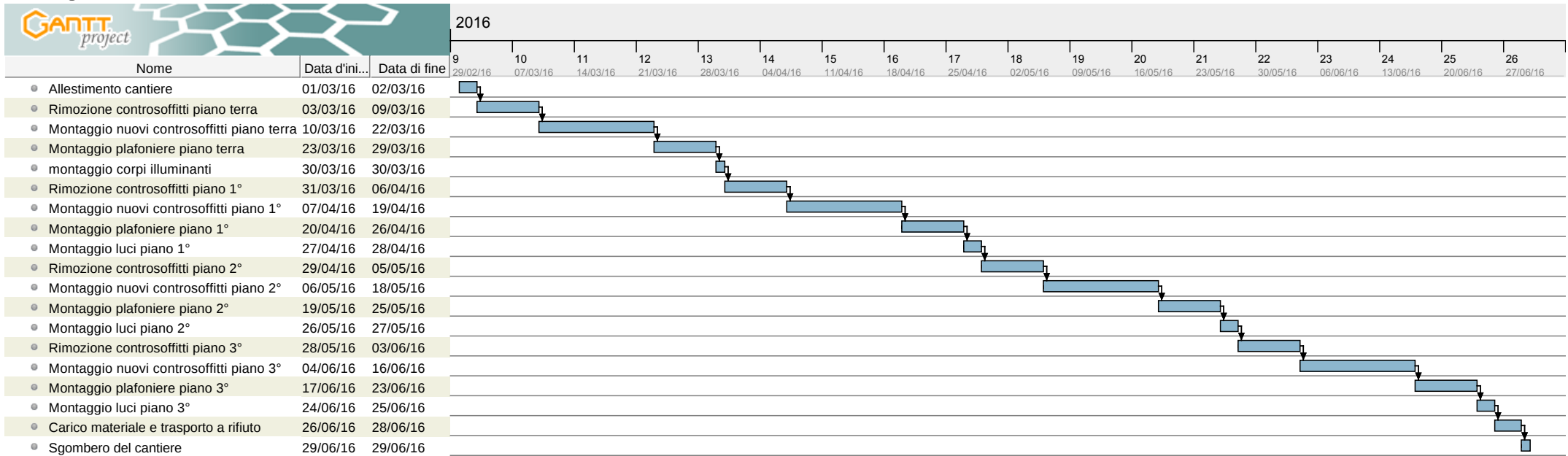

Inizio presunto attività 01/03/2016 - Termine presunto attività 29/06/2016 - Totale giornate n.120 (naturali e consecutive)

ALLEGATO "B"

Comune di Napoli
S.A.T. Municipalità 4

ANALISI E VALUTAZIONE DEI RISCHI

(Allegato XV e art. 100 del D.Lgs. 9 aprile 2008, n. 81 e s.m.i.)
(D.Lgs. 3 agosto 2009, n. 106)

COMMITTENTE: Comune di Napoli - S.A.T. Municipalità 4

CANTIERE: Piazza Cavour civ. 25, Napoli (Na)

IL COORDINATORE DELLA SICUREZZA

(Dr. p.i. DONNARUMMA Gianfranco)

CerTus by Guido Cianciulli - Copyright ACCA software S.p.A.

ANALISI E VALUTAZIONE DEI RISCHI

La valutazione dei rischi è stata effettuata ai sensi della normativa italiana vigente:

- **D.Lgs. 9 aprile 2008, n. 81**, "Attuazione dell'art. 1 della legge 3 agosto 2007, n. 123, in materia di tutela della salute e della sicurezza nei luoghi di lavoro".

Testo coordinato con:

- **D.L. 3 giugno 2008, n. 97**, convertito, con modificazioni, dalla **L. 2 agosto 2008, n. 129**;
- **D.L. 25 giugno 2008, n. 112**, convertito, con modificazioni, dalla **L. 6 agosto 2008, n. 133**;
- **D.L. 30 dicembre 2008, n. 207**, convertito, con modificazioni, dalla **L. 27 febbraio 2009, n. 14**;
- **L. 18 giugno 2009, n. 69**;
- **L. 7 luglio 2009, n. 88**;
- **D.Lgs. 3 agosto 2009, n. 106**;
- **D.L. 30 dicembre 2009, n. 194**, convertito, con modificazioni, dalla **L. 26 febbraio 2010, n. 25**;
- **D.L. 31 maggio 2010, n. 78**, convertito, con modificazioni, dalla **L. 30 luglio 2010, n. 122**;
- **L. 4 giugno 2010, n. 96**;
- **L. 13 agosto 2010, n. 136**;
- **D.L. 29 dicembre 2010, n. 225**, convertito, con modificazioni dalla **L. 26 febbraio 2011, n. 10**.

Individuazione del criterio generale seguito per la valutazione dei rischi

La valutazione del rischio [R], necessaria per definire le priorità degli interventi di miglioramento della sicurezza aziendale, è stata effettuata tenendo conto dell'entità del danno [E] (funzione delle conseguenze sulle persone in base ad eventuali conoscenze statistiche o in base al registro degli infortuni o a previsioni ipotizzabili) e della probabilità di accadimento dello stesso [P] (funzione di valutazioni di carattere tecnico e organizzativo, quali le misure di prevenzione e protezione adottate -collettive e individuali-, e funzione dell'esperienza lavorativa degli addetti e del grado di formazione, informazione e addestramento ricevuto).

La metodologia per la valutazione "semi-quantitativa" dei rischi occupazionali generalmente utilizzata è basata sul metodo "a matrice" di seguito esposto.

La **Probabilità di accadimento [P]** è la quantificazione (stima) della probabilità che il danno, derivante da un fattore di rischio dato, effettivamente si verifichi. Essa può assumere un valore sintetico tra 1 e 4, secondo la seguente gamma di soglie di probabilità di accadimento:

Soglia	Descrizione della probabilità di accadimento	Valore
Molto probabile	1) Sono noti episodi in cui il pericolo ha causato danno, 2) Il pericolo può trasformarsi in danno con una correlazione, 3) Il verificarsi del danno non susciterebbe sorpresa.	[P4]
Probabile	1) E' noto qualche episodio in cui il pericolo ha causato danno, 2) Il pericolo può trasformarsi in danno anche se non in modo automatico, 3) Il verificarsi del danno susciterebbe scarsa sorpresa.	[P3]
Poco probabile	1) Sono noti rari episodi già verificati, 2) Il danno può verificarsi solo in circostanze particolari, 3) Il verificarsi del danno susciterebbe sorpresa.	[P2]
Improbabile	1) Non sono noti episodi già verificati, 2) Il danno si può verificare solo per una concatenazione di eventi improbabili e tra loro indipendenti, 3) Il verificarsi del danno susciterebbe incredulità.	[P1]

L'**Entità del danno [E]** è la quantificazione (stima) del potenziale danno derivante da un fattore di rischio dato. Essa può assumere un valore sintetico tra 1 e 4, secondo la seguente gamma di soglie di danno:

Soglia	Descrizione dell'entità del danno	Valore
Gravissimo	1) Infortunio con lesioni molto gravi irreversibili e invalidità totale o conseguenze letali, 2) Esposizione cronica con effetti letali o totalmente invalidanti.	[E4]
Grave	1) Infortunio o inabilità temporanea con lesioni significative irreversibili o invalidità parziale. 2) Esposizione cronica con effetti irreversibili o parzialmente invalidanti.	[E3]
Significativo	1) Infortunio o inabilità temporanea con disturbi o lesioni significative reversibili a medio termine. 2) Esposizione cronica con effetti reversibili.	[E2]
Lieve	1) Infortunio o inabilità temporanea con effetti rapidamente reversibili. 2) Esposizione cronica con effetti rapidamente reversibili.	[E1]

Individuato uno specifico pericolo o fattore di rischio, il valore numerico del rischio [R] è stimato quale prodotto dell'Entità del danno [E] per la Probabilità di accadimento [P] dello stesso.

$$[R] = [P] \times [E]$$

Il **Rischio [R]**, quindi, è la quantificazione (stima) del rischio. Esso può assumere un valore sintetico compreso tra 1 e 16, come si può evincere dalla matrice del rischio di seguito riportata.

Rischio [R]	Improbabile [P1]	Poco probabile [P2]	Probabile [P3]	Molto probabile [P4]
Danno lieve [E1]	Rischio basso [P1]X[E1]=1	Rischio basso [P2]X[E1]=2	Rischio moderato [P3]X[E1]=3	Rischio moderato [P4]X[E1]=4
Danno significativo [E2]	Rischio basso [P1]X[E2]=2	Rischio moderato [P2]X[E2]=4	Rischio medio [P3]X[E2]=6	Rischio rilevante [P4]X[E2]=8
Danno grave [E3]	Rischio moderato [P1]X[E3]=3	Rischio medio [P2]X[E3]=6	Rischio rilevante [P3]X[E3]=9	Rischio alto [P4]X[E3]=12
Danno gravissimo [E4]	Rischio moderato [P1]X[E4]=4	Rischio rilevante [P2]X[E4]=8	Rischio alto [P3]X[E4]=12	Rischio alto [P4]X[E4]=16

ESITO DELLA VALUTAZIONE DEI RISCHI

Sigla	Attività	Entità del Danno Probabilità
- AREA DEL CANTIERE -		
FATTORI ESTERNI CHE COMPORTANO RISCHI PER IL CANTIERE		
FE	Strade	
RS	Investimento	E4 * P1 = 4
RISCHI CHE LE LAVORAZIONI DI CANTIERE COMPORTANO PER L'AREA CIRCOSTANTE		
RT	Scuole	
RS	Rumore	E2 * P1 = 2
RS	Polveri	E2 * P1 = 2
RS	Getti, schizzi	E1 * P1 = 1
RT	Abitazioni	
RS	Rumore	E2 * P1 = 2
RS	Polveri	E2 * P1 = 2
- LAVORAZIONI E FASI -		
LF	Realizzazione della recinzione e degli accessi al cantiere	
LV	Addetto alla realizzazione della recinzione e degli accessi al cantiere	
AT	Andatoie e Passerelle	
RS	Caduta dall'alto	E1 * P1 = 1
RS	Caduta di materiale dall'alto o a livello	E1 * P1 = 1
AT	Attrezzi manuali	
RS	Punture, tagli, abrasioni	E1 * P1 = 1
RS	Urti, colpi, impatti, compressioni	E1 * P1 = 1
AT	Scala semplice	
RS	Caduta dall'alto	E1 * P1 = 1
RS	Urti, colpi, impatti, compressioni	E1 * P1 = 1
AT	Sega circolare	
RS	Elettrocuzione	E1 * P1 = 1
RS	Inalazione polveri, fibre	E1 * P1 = 1
RS	Punture, tagli, abrasioni	E1 * P1 = 1
RS	Scivolamenti, cadute a livello	E1 * P1 = 1
RS	Urti, colpi, impatti, compressioni	E1 * P1 = 1
AT	Smerigliatrice angolare (flessibile)	
RS	Elettrocuzione	E1 * P1 = 1
RS	Inalazione polveri, fibre	E1 * P1 = 1
RS	Punture, tagli, abrasioni	E1 * P1 = 1
AT	Trapano elettrico	
RS	Elettrocuzione	E1 * P1 = 1
RS	Inalazione polveri, fibre	E1 * P1 = 1
RS	Punture, tagli, abrasioni	E1 * P1 = 1
MC1	M.M.C. (sollevamento e trasporto) [Le azioni di sollevamento e trasporto dei carichi sono accettabili.]	E1 * P1 = 1
MA	Dumper	
RS	Cesoamenti, stritolamenti	E2 * P1 = 2
RS	Inalazione polveri, fibre	E1 * P1 = 1

Sigla	Attività	Entità del Danno Probabilità
RS	Incendi, esplosioni	E3 * P1 = 3
RS	Investimento, ribaltamento	E3 * P1 = 3
RM	Rumore per "Operatore dumper" [Il livello di esposizione è "Maggiore dei valori superiori di azione: 85 dB(A) e 137 dB(C)."]	E3 * P3 = 9
VB	Vibrazioni per "Operatore dumper" [HAV "Non presente", WBV "Compreso tra 0,5 e 1 m/s ² "]	E2 * P3 = 6
LF	Realizzazione di impianto di messa a terra del cantiere	
LV	Addetto alla realizzazione di impianto di messa a terra del cantiere	
AT	Attrezzi manuali	
RS	Punture, tagli, abrasioni	E1 * P1 = 1
RS	Urti, colpi, impatti, compressioni	E1 * P1 = 1
AT	Scala semplice	
RS	Caduta dall'alto	E1 * P1 = 1
RS	Urti, colpi, impatti, compressioni	E1 * P1 = 1
AT	Trapano elettrico	
RS	Elettrocuzione	E1 * P1 = 1
RS	Inalazione polveri, fibre	E1 * P1 = 1
RS	Punture, tagli, abrasioni	E1 * P1 = 1
RS	Elettrocuzione	E3 * P3 = 9
LF	Rimozione di controsoffittature (piano rialzato)	
LV	Addetto alla rimozione di controsoffittature, intonaci e rivestimenti interni	
AT	Argano a bandiera	
RS	Caduta dall'alto	E1 * P1 = 1
RS	Caduta di materiale dall'alto o a livello	E1 * P1 = 1
RS	Punture, tagli, abrasioni	E1 * P1 = 1
RS	Urti, colpi, impatti, compressioni	E1 * P1 = 1
AT	Argano a cavalletto	
RS	Caduta dall'alto	E1 * P1 = 1
RS	Caduta di materiale dall'alto o a livello	E1 * P1 = 1
RS	Punture, tagli, abrasioni	E1 * P1 = 1
RS	Urti, colpi, impatti, compressioni	E1 * P1 = 1
AT	Attrezzi manuali	
RS	Punture, tagli, abrasioni	E1 * P1 = 1
RS	Urti, colpi, impatti, compressioni	E1 * P1 = 1
AT	Martello demolitore elettrico	
RS	Elettrocuzione	E1 * P1 = 1
RS	Inalazione polveri, fibre	E1 * P1 = 1
RS	Urti, colpi, impatti, compressioni	E1 * P1 = 1
AT	Ponte su cavalletti	
RS	Scivolamenti, cadute a livello	E1 * P1 = 1
RS	Inalazione polveri, fibre	E1 * P1 = 1
VB	Vibrazioni per "Operaio comune polivalente (demolizioni)" [HAV "Compreso tra 2,5 e 5,0 m/s ² ", WBV "Non presente"]	E3 * P3 = 9
MC1	M.M.C. (sollevamento e trasporto) [Le azioni di sollevamento e trasporto dei carichi sono accettabili.]	E1 * P1 = 1
RM	Rumore per "Operaio comune polivalente (demolizioni)" [Il livello di esposizione è "Maggiore dei valori superiori di azione: 85 dB(A) e 137 dB(C)."]	E3 * P3 = 9
MA	Dumper	
RS	Cesoiamenti, stritolamenti	E2 * P1 = 2
RS	Inalazione polveri, fibre	E1 * P1 = 1
RS	Incendi, esplosioni	E3 * P1 = 3
RS	Investimento, ribaltamento	E3 * P1 = 3
RM	Rumore per "Operatore dumper" [Il livello di esposizione è "Maggiore dei valori superiori di azione: 85 dB(A) e 137 dB(C)."]	E3 * P3 = 9
VB	Vibrazioni per "Operatore dumper" [HAV "Non presente", WBV "Compreso tra 0,5 e 1 m/s ² "]	E2 * P3 = 6
LF	Realizzazione nuovi controsoffitti (piano rialzato)	
LV	Addetto alla realizzazione di contropareti e controsoffitti	
AT	Attrezzi manuali	
RS	Punture, tagli, abrasioni	E1 * P1 = 1
RS	Urti, colpi, impatti, compressioni	E1 * P1 = 1
AT	Ponte su cavalletti	
RS	Scivolamenti, cadute a livello	E1 * P1 = 1
AT	Scala semplice	
RS	Caduta dall'alto	E1 * P1 = 1
RS	Urti, colpi, impatti, compressioni	E1 * P1 = 1
AT	Taglierina elettrica	
RS	Punture, tagli, abrasioni	E1 * P1 = 1
RS	Urti, colpi, impatti, compressioni	E1 * P1 = 1
MA	Gru a torre	
RS	Caduta dall'alto	E3 * P2 = 6
RS	Caduta di materiale dall'alto o a livello	E3 * P1 = 3
RS	Elettrocuzione	E3 * P1 = 3
RS	Urti, colpi, impatti, compressioni	E2 * P1 = 2
RM	Rumore per "Gruista (gru a torre)" [Il livello di esposizione è "Minore dei valori inferiori di azione: 80	E1 * P1 = 1

Sigla	Attività	Entità del Danno Probabilità
	dB(A) e 135 dB(C)].	
LF	Posa in opera plafoniere (piano rialzato)	
LV	Addetto alla posa delle nuove plafoniere ad incasso ed allaccio all'impianto elettrico interno esistente.	
AT	Attrezzi manuali	
RS	Punture, tagli, abrasioni	E1 * P1 = 1
RS	Urti, colpi, impatti, compressioni	E1 * P1 = 1
AT	Scala doppia	
RS	Caduta dall'alto	E1 * P1 = 1
RS	Cesoiamenti, stritolamenti	E1 * P1 = 1
RS	Urti, colpi, impatti, compressioni	E1 * P1 = 1
AT	Scala semplice	
RS	Caduta dall'alto	E1 * P1 = 1
RS	Urti, colpi, impatti, compressioni	E1 * P1 = 1
AT	Trapano elettrico	
RS	Elettrocuzione	E1 * P1 = 1
RS	Inalazione polveri, fibre	E1 * P1 = 1
RS	Punture, tagli, abrasioni	E1 * P1 = 1
VB	Vibrazioni per "Elettricista (ciclo completo)" [HAV "Compreso tra 2,5 e 5,0 m/s ² ", WBV "Non presente"]	E2 * P3 = 6
RM	Rumore per "Elettricista (ciclo completo)" [Il livello di esposizione è "Maggiore dei valori superiori di azione: 85 dB(A) e 137 dB(C)].	E3 * P3 = 9
LF	Rimozione di controsoffittature (piano primo)	
LV	Addetto alla rimozione di controsoffittature, intonaci e rivestimenti interni	
AT	Argano a bandiera	
RS	Caduta dall'alto	E1 * P1 = 1
RS	Caduta di materiale dall'alto o a livello	E1 * P1 = 1
RS	Punture, tagli, abrasioni	E1 * P1 = 1
RS	Urti, colpi, impatti, compressioni	E1 * P1 = 1
AT	Argano a cavalletto	
RS	Caduta dall'alto	E1 * P1 = 1
RS	Caduta di materiale dall'alto o a livello	E1 * P1 = 1
RS	Punture, tagli, abrasioni	E1 * P1 = 1
RS	Urti, colpi, impatti, compressioni	E1 * P1 = 1
AT	Attrezzi manuali	
RS	Punture, tagli, abrasioni	E1 * P1 = 1
RS	Urti, colpi, impatti, compressioni	E1 * P1 = 1
AT	Martello demolitore elettrico	
RS	Elettrocuzione	E1 * P1 = 1
RS	Inalazione polveri, fibre	E1 * P1 = 1
RS	Urti, colpi, impatti, compressioni	E1 * P1 = 1
AT	Ponte su cavalletti	
RS	Scivolamenti, cadute a livello	E1 * P1 = 1
RS	Inalazione polveri, fibre	E1 * P1 = 1
VB	Vibrazioni per "Operaio comune polivalente (demolizioni)" [HAV "Compreso tra 2,5 e 5,0 m/s ² ", WBV "Non presente"]	E3 * P3 = 9
MC1	M.M.C. (sollevamento e trasporto) [Le azioni di sollevamento e trasporto dei carichi sono accettabili.]	E1 * P1 = 1
RM	Rumore per "Operaio comune polivalente (demolizioni)" [Il livello di esposizione è "Maggiore dei valori superiori di azione: 85 dB(A) e 137 dB(C)].	E3 * P3 = 9
MA	Dumper	
RS	Cesoiamenti, stritolamenti	E2 * P1 = 2
RS	Inalazione polveri, fibre	E1 * P1 = 1
RS	Incendi, esplosioni	E3 * P1 = 3
RS	Investimento, ribaltamento	E3 * P1 = 3
RM	Rumore per "Operatore dumper" [Il livello di esposizione è "Maggiore dei valori superiori di azione: 85 dB(A) e 137 dB(C)].	E3 * P3 = 9
VB	Vibrazioni per "Operatore dumper" [HAV "Non presente", WBV "Compreso tra 0,5 e 1 m/s ² "]	E2 * P3 = 6
LF	Realizzazione nuovi controsoffitti (piano primo)	
LV	Addetto alla realizzazione di contropareti e controsoffitti	
AT	Attrezzi manuali	
RS	Punture, tagli, abrasioni	E1 * P1 = 1
RS	Urti, colpi, impatti, compressioni	E1 * P1 = 1
AT	Ponte su cavalletti	
RS	Scivolamenti, cadute a livello	E1 * P1 = 1
AT	Scala semplice	
RS	Caduta dall'alto	E1 * P1 = 1
RS	Urti, colpi, impatti, compressioni	E1 * P1 = 1
AT	Taglierina elettrica	
RS	Punture, tagli, abrasioni	E1 * P1 = 1
RS	Urti, colpi, impatti, compressioni	E1 * P1 = 1
MA	Gru a torre	
RS	Caduta dall'alto	E3 * P2 = 6
RS	Caduta di materiale dall'alto o a livello	E3 * P1 = 3

Sigla	Attività	Entità del Danno Probabilità
RS	Elettrocuzione	E3 * P1 = 3
RS	Urti, colpi, impatti, compressioni	E2 * P1 = 2
RM	Rumore per "Gruista (gru a torre)" [Il livello di esposizione è "Minore dei valori inferiori di azione: 80 dB(A) e 135 dB(C)"].	E1 * P1 = 1
LF	Posa in opera plafoniere (piano primo)	
LV	Addetto alla posa delle nuove plafoniere ad incasso ed allaccio all'impianto elettrico interno esistente.	
AT	Attrezzi manuali	
RS	Punture, tagli, abrasioni	E1 * P1 = 1
RS	Urti, colpi, impatti, compressioni	E1 * P1 = 1
AT	Scala doppia	
RS	Caduta dall'alto	E1 * P1 = 1
RS	Cesoiamenti, stritolamenti	E1 * P1 = 1
RS	Urti, colpi, impatti, compressioni	E1 * P1 = 1
AT	Scala semplice	
RS	Caduta dall'alto	E1 * P1 = 1
RS	Urti, colpi, impatti, compressioni	E1 * P1 = 1
AT	Trapano elettrico	
RS	Elettrocuzione	E1 * P1 = 1
RS	Inalazione polveri, fibre	E1 * P1 = 1
RS	Punture, tagli, abrasioni	E1 * P1 = 1
VB	Vibrazioni per "Elettricista (ciclo completo)" [HAV "Compreso tra 2,5 e 5,0 m/s ² ", WBV "Non presente"]	E2 * P3 = 6
RM	Rumore per "Elettricista (ciclo completo)" [Il livello di esposizione è "Maggiore dei valori superiori di azione: 85 dB(A) e 137 dB(C)"].	E3 * P3 = 9
LF	Rimozione di controsoffittature (piano secondo)	
LV	Addetto alla rimozione di controsoffittature, intonaci e rivestimenti interni	
AT	Argano a bandiera	
RS	Caduta dall'alto	E1 * P1 = 1
RS	Caduta di materiale dall'alto o a livello	E1 * P1 = 1
RS	Punture, tagli, abrasioni	E1 * P1 = 1
RS	Urti, colpi, impatti, compressioni	E1 * P1 = 1
AT	Argano a cavalletto	
RS	Caduta dall'alto	E1 * P1 = 1
RS	Caduta di materiale dall'alto o a livello	E1 * P1 = 1
RS	Punture, tagli, abrasioni	E1 * P1 = 1
RS	Urti, colpi, impatti, compressioni	E1 * P1 = 1
AT	Attrezzi manuali	
RS	Punture, tagli, abrasioni	E1 * P1 = 1
RS	Urti, colpi, impatti, compressioni	E1 * P1 = 1
AT	Martello demolitore elettrico	
RS	Elettrocuzione	E1 * P1 = 1
RS	Inalazione polveri, fibre	E1 * P1 = 1
RS	Urti, colpi, impatti, compressioni	E1 * P1 = 1
AT	Ponte su cavalletti	
RS	Scivolamenti, cadute a livello	E1 * P1 = 1
RS	Inalazione polveri, fibre	E1 * P1 = 1
VB	Vibrazioni per "Operaio comune polivalente (demolizioni)" [HAV "Compreso tra 2,5 e 5,0 m/s ² ", WBV "Non presente"]	E3 * P3 = 9
MC1	M.M.C. (sollevamento e trasporto) [Le azioni di sollevamento e trasporto dei carichi sono accettabili.]	E1 * P1 = 1
RM	Rumore per "Operaio comune polivalente (demolizioni)" [Il livello di esposizione è "Maggiore dei valori superiori di azione: 85 dB(A) e 137 dB(C)"].	E3 * P3 = 9
MA	Dumper	
RS	Cesoiamenti, stritolamenti	E2 * P1 = 2
RS	Inalazione polveri, fibre	E1 * P1 = 1
RS	Incendi, esplosioni	E3 * P1 = 3
RS	Investimento, ribaltamento	E3 * P1 = 3
RM	Rumore per "Operatore dumper" [Il livello di esposizione è "Maggiore dei valori superiori di azione: 85 dB(A) e 137 dB(C)"].	E3 * P3 = 9
VB	Vibrazioni per "Operatore dumper" [HAV "Non presente", WBV "Compreso tra 0,5 e 1 m/s ² "]	E2 * P3 = 6
LF	Realizzazione nuovi controsoffitti (piano secondo)	
LV	Addetto alla realizzazione di contropareti e controsoffitti	
AT	Attrezzi manuali	
RS	Punture, tagli, abrasioni	E1 * P1 = 1
RS	Urti, colpi, impatti, compressioni	E1 * P1 = 1
AT	Ponte su cavalletti	
RS	Scivolamenti, cadute a livello	E1 * P1 = 1
AT	Scala semplice	
RS	Caduta dall'alto	E1 * P1 = 1
RS	Urti, colpi, impatti, compressioni	E1 * P1 = 1
AT	Taglierina elettrica	
RS	Punture, tagli, abrasioni	E1 * P1 = 1
RS	Urti, colpi, impatti, compressioni	E1 * P1 = 1

Sigla	Attività	Entità del Danno Probabilità
MA	Gru a torre	
RS	Caduta dall'alto	E3 * P2 = 6
RS	Caduta di materiale dall'alto o a livello	E3 * P1 = 3
RS	Elettrocuzione	E3 * P1 = 3
RS	Urti, colpi, impatti, compressioni	E2 * P1 = 2
RM	Rumore per "Gruista (gru a torre)" [Il livello di esposizione è "Minore dei valori inferiori di azione: 80 dB(A) e 135 dB(C)."]	E1 * P1 = 1
LF	Posa in opera plafoniere (piano secondo)	
LV	Addetto alla posa delle nuove plafoniere ad incasso ed allaccio all'impianto elettrico interno esistente.	
AT	Attrezzi manuali	
RS	Punture, tagli, abrasioni	E1 * P1 = 1
RS	Urti, colpi, impatti, compressioni	E1 * P1 = 1
AT	Scala doppia	
RS	Caduta dall'alto	E1 * P1 = 1
RS	Cesoamenti, stritolamenti	E1 * P1 = 1
RS	Urti, colpi, impatti, compressioni	E1 * P1 = 1
AT	Scala semplice	
RS	Caduta dall'alto	E1 * P1 = 1
RS	Urti, colpi, impatti, compressioni	E1 * P1 = 1
AT	Trapano elettrico	
RS	Elettrocuzione	E1 * P1 = 1
RS	Inalazione polveri, fibre	E1 * P1 = 1
RS	Punture, tagli, abrasioni	E1 * P1 = 1
VB	Vibrazioni per "Elettricista (ciclo completo)" [HAV "Compreso tra 2,5 e 5,0 m/s ² ", WBV "Non presente"]	E2 * P3 = 6
RM	Rumore per "Elettricista (ciclo completo)" [Il livello di esposizione è "Maggiore dei valori superiori di azione: 85 dB(A) e 137 dB(C)."]	E3 * P3 = 9
LF	Rimozione di controsoffittature (piano terzo)	
LV	Addetto alla rimozione di controsoffittature, intonaci e rivestimenti interni	
AT	Argano a bandiera	
RS	Caduta dall'alto	E1 * P1 = 1
RS	Caduta di materiale dall'alto o a livello	E1 * P1 = 1
RS	Punture, tagli, abrasioni	E1 * P1 = 1
RS	Urti, colpi, impatti, compressioni	E1 * P1 = 1
AT	Argano a cavalletto	
RS	Caduta dall'alto	E1 * P1 = 1
RS	Caduta di materiale dall'alto o a livello	E1 * P1 = 1
RS	Punture, tagli, abrasioni	E1 * P1 = 1
RS	Urti, colpi, impatti, compressioni	E1 * P1 = 1
AT	Attrezzi manuali	
RS	Punture, tagli, abrasioni	E1 * P1 = 1
RS	Urti, colpi, impatti, compressioni	E1 * P1 = 1
AT	Martello demolitore elettrico	
RS	Elettrocuzione	E1 * P1 = 1
RS	Inalazione polveri, fibre	E1 * P1 = 1
RS	Urti, colpi, impatti, compressioni	E1 * P1 = 1
AT	Ponte su cavalletti	
RS	Scivolamenti, cadute a livello	E1 * P1 = 1
RS	Inalazione polveri, fibre	E1 * P1 = 1
VB	Vibrazioni per "Operaio comune polivalente (demolizioni)" [HAV "Compreso tra 2,5 e 5,0 m/s ² ", WBV "Non presente"]	E3 * P3 = 9
MC1	M.M.C. (sollevamento e trasporto) [Le azioni di sollevamento e trasporto dei carichi sono accettabili.]	E1 * P1 = 1
RM	Rumore per "Operaio comune polivalente (demolizioni)" [Il livello di esposizione è "Maggiore dei valori superiori di azione: 85 dB(A) e 137 dB(C)."]	E3 * P3 = 9
MA	Dumper	
RS	Cesoamenti, stritolamenti	E2 * P1 = 2
RS	Inalazione polveri, fibre	E1 * P1 = 1
RS	Incendi, esplosioni	E3 * P1 = 3
RS	Investimento, ribaltamento	E3 * P1 = 3
RM	Rumore per "Operatore dumper" [Il livello di esposizione è "Maggiore dei valori superiori di azione: 85 dB(A) e 137 dB(C)."]	E3 * P3 = 9
VB	Vibrazioni per "Operatore dumper" [HAV "Non presente", WBV "Compreso tra 0,5 e 1 m/s ² "]	E2 * P3 = 6
LF	Realizzazione nuovi controsoffitti (piano terzo)	
LV	Addetto alla realizzazione di contropareti e controsoffitti	
AT	Attrezzi manuali	
RS	Punture, tagli, abrasioni	E1 * P1 = 1
RS	Urti, colpi, impatti, compressioni	E1 * P1 = 1
AT	Ponte su cavalletti	
RS	Scivolamenti, cadute a livello	E1 * P1 = 1
AT	Scala semplice	
RS	Caduta dall'alto	E1 * P1 = 1
RS	Urti, colpi, impatti, compressioni	E1 * P1 = 1

Sigla	Attività	Entità del Danno Probabilità
AT	Taglierina elettrica	
RS	Punture, tagli, abrasioni	E1 * P1 = 1
RS	Urti, colpi, impatti, compressioni	E1 * P1 = 1
MA	Gru a torre	
RS	Caduta dall'alto	E3 * P2 = 6
RS	Caduta di materiale dall'alto o a livello	E3 * P1 = 3
RS	Elettrocuzione	E3 * P1 = 3
RS	Urti, colpi, impatti, compressioni	E2 * P1 = 2
RM	Rumore per "Gruista (gru a torre)" [Il livello di esposizione è "Minore dei valori inferiori di azione: 80 dB(A) e 135 dB(C)".]	E1 * P1 = 1
LF	Posa in opera plafoniere (piano terzo)	
LV	Addetto alla posa delle nuove plafoniere ad incasso ed allaccio all'impianto elettrico interno esistente.	
AT	Attrezzi manuali	
RS	Punture, tagli, abrasioni	E1 * P1 = 1
RS	Urti, colpi, impatti, compressioni	E1 * P1 = 1
AT	Scala doppia	
RS	Caduta dall'alto	E1 * P1 = 1
RS	Cesoiamenti, stritolamenti	E1 * P1 = 1
RS	Urti, colpi, impatti, compressioni	E1 * P1 = 1
AT	Scala semplice	
RS	Caduta dall'alto	E1 * P1 = 1
RS	Urti, colpi, impatti, compressioni	E1 * P1 = 1
AT	Trapano elettrico	
RS	Elettrocuzione	E1 * P1 = 1
RS	Inalazione polveri, fibre	E1 * P1 = 1
RS	Punture, tagli, abrasioni	E1 * P1 = 1
VB	Vibrazioni per "Elettricista (ciclo completo)" [HAV "Compreso tra 2,5 e 5,0 m/s ² ", WBV "Non presente"]	E2 * P3 = 6
RM	Rumore per "Elettricista (ciclo completo)" [Il livello di esposizione è "Maggiore dei valori superiori di azione: 85 dB(A) e 137 dB(C)".]	E3 * P3 = 9
LF	Smobilizzo del cantiere	
LV	Addetto allo smobilizzo del cantiere	
AT	Argano a bandiera	
RS	Caduta dall'alto	E1 * P1 = 1
RS	Caduta di materiale dall'alto o a livello	E1 * P1 = 1
RS	Punture, tagli, abrasioni	E1 * P1 = 1
RS	Urti, colpi, impatti, compressioni	E1 * P1 = 1
AT	Attrezzi manuali	
RS	Punture, tagli, abrasioni	E1 * P1 = 1
RS	Urti, colpi, impatti, compressioni	E1 * P1 = 1
AT	Scala semplice	
RS	Caduta dall'alto	E1 * P1 = 1
RS	Urti, colpi, impatti, compressioni	E1 * P1 = 1
AT	Trapano elettrico	
RS	Elettrocuzione	E1 * P1 = 1
RS	Inalazione polveri, fibre	E1 * P1 = 1
RS	Punture, tagli, abrasioni	E1 * P1 = 1
RS	Caduta di materiale dall'alto o a livello	E3 * P2 = 6
MA	Autocarro	
RS	Cesoiamenti, stritolamenti	E2 * P1 = 2
RS	Getti, schizzi	E2 * P1 = 2
RS	Inalazione polveri, fibre	E1 * P1 = 1
RS	Incendi, esplosioni	E3 * P1 = 3
RS	Investimento, ribaltamento	E3 * P1 = 3
RS	Urti, colpi, impatti, compressioni	E2 * P1 = 2
RM	Rumore per "Operatore autocarro" [Il livello di esposizione è "Minore dei valori inferiori di azione: 80 dB(A) e 135 dB(C)".]	E1 * P1 = 1
VB	Vibrazioni per "Operatore autocarro" [HAV "Non presente", WBV "Inferiore a 0,5 m/s ² "]	E2 * P1 = 2
MA	Autogrù	
RS	Cesoiamenti, stritolamenti	E2 * P1 = 2
RS	Getti, schizzi	E1 * P2 = 2
RS	Elettrocuzione	E3 * P1 = 3
RS	Incendi, esplosioni	E3 * P1 = 3
RS	Investimento, ribaltamento	E3 * P1 = 3
RS	Punture, tagli, abrasioni	E1 * P1 = 1
RS	Urti, colpi, impatti, compressioni	E2 * P1 = 2
RM	Rumore per "Operatore autogrù" [Il livello di esposizione è "Minore dei valori inferiori di azione: 80 dB(A) e 135 dB(C)".]	E1 * P1 = 1
VB	Vibrazioni per "Operatore autogrù" [HAV "Non presente", WBV "Inferiore a 0,5 m/s ² "]	E2 * P1 = 2
MA	Carrello elevatore	
RS	Caduta di materiale dall'alto o a livello	E3 * P2 = 6
RS	Cesoiamenti, stritolamenti	E2 * P1 = 2

Sigla	Attività	Entità del Danno Probabilità
RS	Elettrocuzione	E3 * P1 = 3
RS	Getti, schizzi	E2 * P1 = 2
RS	Inalazione fumi, gas, vapori	E1 * P1 = 1
RS	Incendi, esplosioni	E3 * P1 = 3
RS	Investimento, ribaltamento	E3 * P1 = 3
RS	Scivolamenti, cadute a livello	E1 * P2 = 2
RS	Urti, colpi, impatti, compressioni	E2 * P2 = 4
RM	Rumore per "Magazziniere" [Il livello di esposizione è "Minore dei valori inferiori di azione: 80 dB(A) e 135 dB(C)".]	E1 * P1 = 1
VB	Vibrazioni per "Magazziniere" [HAV "Non presente", WBV "Compreso tra 0,5 e 1 m/s ² "]	E2 * P3 = 6

LEGENDA:

[CA] = Caratteristiche area del Cantiere; [FE] = Fattori esterni che comportano rischi per il Cantiere; [RT] = Rischi che le lavorazioni di cantiere comportano per l'area circostante; [OR] = Organizzazione del Cantiere; [LF] = Lavorazione; [MA] = Macchina; [LV] = Lavoratore; [AT] = Attrezzo; [RS] = Rischio; [RM] = Rischio rumore; [VB] = Rischio vibrazioni; [CH] = Rischio chimico; [MC1] = Rischio M.M.C.(sollevamento e trasporto); [MC2] = Rischio M.M.C.(spinta e traino); [MC3] = Rischio M.M.C.(elevata frequenza); [ROA] = Rischio R.O.A.(operazioni di saldatura); [CM] = Rischio cancerogeno e mutageno; [BIO] = Rischio biologico; [RL] = Rischio R.O.A. (laser); [RNC] = Rischio R.O.A. (non coerenti); [CEM] = Rischio campi elettromagnetici; [AM] = Rischio amianto; [MCS] = Rischio microclima (caldo severo); [MFS] = Rischio microclima (freddo severo); [SA] = Rischio scariche atmosferiche; [IN] = Rischio incendio; [PR] = Prevenzione; [IC] = Coordinamento; [SG] = Segnaletica; [CG] = Coordinamento delle Lavorazioni e Fasi; [UO] = Ulteriori osservazioni;

[E1] = Entità Danno Lieve; [E2] = Entità Danno Serio; [E3] = Entità Danno Grave; [E4] = Entità Danno Gravissimo;

[P1] = Probabilità Bassissima; [P2] = Probabilità Bassa; [P3] = Probabilità Media; [P4] = Probabilità Alta.

ANALISI E VALUTAZIONE RISCHIO RUMORE

La valutazione del rischio specifico è stata effettuata ai sensi della normativa succitata e conformemente agli indirizzi operativi del Coordinamento Tecnico Interregionale della Prevenzione nei Luoghi di Lavoro:

- **Indicazioni Operative del CTIPL (Rev. 2 del 11 marzo 2010)**, "Decreto legislativo 81/2008, Titolo VIII, Capo I, II, III, IV e V sulla prevenzione e protezione dai rischi dovuti all'esposizione ad agenti fisici nei luoghi di lavoro - indicazioni operative".

In particolare, per il calcolo del livello di esposizione giornaliera o settimanale e per il calcolo dell'attenuazione offerta dai dispositivi di protezione individuale dell'udito, si è tenuto conto della specifica normativa tecnica di riferimento:

- **UNI EN ISO 9612:2011**, "Acustica - Determinazione dell'esposizione al rumore negli ambienti di lavoro - Metodo tecnico progettuale".
- **UNI 9432:2011**, "Acustica - Determinazione del livello di esposizione personale al rumore nell'ambiente di lavoro".
- **UNI EN 458:2005**, "Protettori dell'udito - Raccomandazioni per la selezione, l'uso, la cura e la manutenzione - Documento guida".

Premessa

La valutazione dell'esposizione dei lavoratori al rumore durante il lavoro è stata effettuata prendendo in considerazione in particolare:

- il livello, il tipo e la durata dell'esposizione, ivi inclusa ogni esposizione a rumore impulsivo;
- i valori limite di esposizione e i valori di azione di cui all'art. 189 del D.Lgs. del 9 aprile 2008, n.81;
- tutti gli effetti sulla salute e sulla sicurezza dei lavoratori particolarmente sensibili al rumore, con particolare riferimento alle donne in gravidanza e i minori;
- per quanto possibile a livello tecnico, tutti gli effetti sulla salute e sicurezza dei lavoratori derivanti da interazioni fra rumore e sostanze ototossiche connesse con l'attività svolta e fra rumore e vibrazioni;
- tutti gli effetti indiretti sulla salute e sulla sicurezza dei lavoratori risultanti da interazioni fra rumore e segnali di avvertimento o altri suoni che vanno osservati al fine di ridurre il rischio di infortuni;
- le informazioni sull'emissione di rumore fornite dai costruttori dell'attrezzatura di lavoro in conformità alle vigenti disposizioni in materia;
- l'esistenza di attrezzature di lavoro alternative progettate per ridurre l'emissione di rumore;
- il prolungamento del periodo di esposizione al rumore oltre l'orario di lavoro normale;
- le informazioni raccolte dalla sorveglianza sanitaria, comprese, per quanto possibile, quelle reperibili nella letteratura scientifica;
- la disponibilità di dispositivi di protezione dell'udito con adeguate caratteristiche di attenuazione.

Qualora i dati indicati nelle schede di valutazione, riportate nella relazione, hanno origine da Banca Dati [B], la valutazione relativa a quella scheda ha carattere preventivo, così come previsto dall'art. 190 del D.Lgs. del 9 aprile 2008, n. 81.

Calcolo dei livelli di esposizione

I modelli di calcolo adottati per stimare i livelli di esposizione giornaliera o settimanale di ciascun lavoratore, l'attenuazione e adeguatezza dei dispositivi sono i modelli riportati nella normativa tecnica. In particolare ai fini del calcolo dell'esposizione personale al rumore è stata utilizzata la seguente espressione che impiega le percentuali di tempo dedicato alle attività, anziché il tempo espresso in ore/minuti:

$$L_{EX} = 10 \log \sum_{i=1}^n \frac{p_i}{100} 10^{0,1 L_{Aeq,i}}$$

dove:

L_{EX} è il livello di esposizione personale in dB(A);

$L_{Aeq,i}$ è il livello di esposizione media equivalente L_{eq} in dB(A) prodotto dall'i-esima attività comprensivo delle incertezze;

p_i è la percentuale di tempo dedicata all'attività i-esima

Ai fini della verifica del rispetto del valore limite 87 dB(A) per il calcolo dell'esposizione personale effettiva al rumore l'espressione utilizzata è analoga alla precedente dove, però, si è utilizzato al posto di livello di esposizione media equivalente il livello di esposizione media equivalente effettivo che tiene conto dell'attenuazione del DPI scelto.

I metodi utilizzati per il calcolo del $L_{Aeq,i}$ effettivo e del p_{peak} effettivo a livello dell'orecchio quando si indossa il protettore auricolare, a seconda dei dati disponibili sono quelli previsti dalla norma UNI EN 458:

- Metodo in Banda d'Ottava
- Metodo HML
- Metodo di controllo HML
- Metodo SNR
- Metodo per rumori impulsivi

La verifica di efficacia dei dispositivi di protezione individuale dell'udito, applicando sempre le indicazioni fornite dalla UNI EN 458, è stata fatta confrontando $L_{Aeq,i}$ effettivo e del p_{peak} effettivo con quelli desumibili dalle seguenti tabella.

Rumori non impulsivi

Livello effettivo all'orecchio L_{Aeq}	Stima della protezione
Maggiore di Lact	Insufficiente
Tra Lact e Lact - 5	Accettabile
Tra Lact - 5 e Lact - 10	Buona
Tra Lact - 10 e Lact - 15	Accettabile
Minore di Lact - 15	Troppo alta (iperprotezione)

Rumori non impulsivi "Controllo HML" (*)

Livello effettivo all'orecchio L_{Aeq}	Stima della protezione
Maggiore di Lact	Insufficiente
Tra Lact e Lact - 15	Accettabile/Buona
Minore di Lact - 15	Troppo alta (iperprotezione)

Rumori impulsivi

Livello effettivo all'orecchio L_{Aeq} e p_{peak}	Stima della protezione
L_{Aeq} o p_{peak} maggiore di Lact	DPI-u non adeguato
L_{Aeq} e p_{peak} minori di Lact	DPI-u adeguato

Il livello di azione Lact, secondo le indicazioni della UNI EN 458, corrisponde al valore d'azione oltre il quale c'è l'obbligo di utilizzo dei DPI dell'udito.

(*) Nel caso il valore di attenuazione del DPI usato per la verifica è quello relativo al rumore ad alta frequenza (Valore H) la stima della protezione vuol verificare se questa è "insufficiente" (L_{Aeq} maggiore di Lact) o se la protezione "può essere accettabile" (L_{Aeq} minore di Lact) a condizione di maggiori informazioni sul rumore che si sta valutando.

Banca dati RUMORE del CPT di Torino

Banca dati realizzata dal C.P.T.-Torino e co-finanziata da INAIL-Regione Piemonte, in applicazione del comma 5-bis, art.190 del D.Lgs. 81/2008 al fine di garantire disponibilità di valori di emissione acustica per quei casi nei quali risulta impossibile disporre di valori misurati sul campo. Banca dati approvata dalla Commissione Consultiva Permanente in data 20 aprile 2011. La banca dati è realizzata secondo la metodologia seguente:

- Procedure di rilievo della potenza sonora, secondo la norma UNI EN ISO 3746 – 2009.
- Procedure di rilievo della pressione sonora, secondo la norma UNI 9432 - 2008.

Schede macchina/attrezzatura complete di:

- dati per la precisa identificazione (tipologia, marca, modello);
- caratteristiche di lavorazione (fase, materiali);
- analisi in frequenza;

Per le misure di potenza sonora si è utilizzata questa strumentazione:

- Fonometro: B&K tipo 2250.
- Calibratore: B&K tipo 4231.
- Nel 2008 si è utilizzato un microfono B&K tipo 4189 da 1/2".
- Nel 2009 si è utilizzato un microfono B&K tipo 4155 da 1/2".

Per le misurazioni di pressione sonora si utilizza un analizzatore SVANTEK modello "SVAN 948" per misure di Rumore, conforme alle norme EN 60651/1994, EN 60804/1 994 classe 1, ISO 8041, ISO 108161 IEC 651, IEC 804 e IEC 61672-1

La strumentazione è costituita da:

- Fonometro integratore mod. 948, di classe I, digitale, conforme a: IEC 651, IEC 804 e IEC 61 672-1. Velocità di acquisizione da 10 ms a 1 h con step da 1 sec. e 1 min.
- Ponderazioni: A, B, Lin.
- Analizzatore: Real-Time 1/1 e 1/3 d'ottava, FFT, RT60.
- Campo di misura: da 22 dBA a 140 dBA.
- Gamma dinamica: 100 dB, A/D convertitore 4 x 20 bits.
- Gamma di frequenza: da 10 Hz a 20 kHz.
- Rettificatore RMS digitale con rivelatore di Picco, risoluzione 0,1 dB.
- Microfono: SV 22 (tipo 1), 50 mV/Pa, a condensatore polarizzato 1/2" con preamplificatore IEPE modello SV 12L.
- Calibratore: B&K (tipo 4230), 94 dB, 1000 Hz.

Per ciò che concerne i protocolli di misura si rimanda all'allegato alla lettera Circolare del Ministero del Lavoro e delle Politiche Sociali del 30 giugno 2011.

N.B. La dove non è stato possibile reperire i valori di emissione sonora di alcune attrezzature in quanto non presenti nella nuova banca dati del C.P.T.-Torino si è fatto riferimento ai valori riportati nella precedente banca dati anche questa approvata dalla Commissione Consultiva Permanente.

ESITO DELLA VALUTAZIONE RISCHIO RUMORE

Di seguito sono riportati i lavoratori impiegati in lavorazioni e attività comportanti esposizione al rumore. Per ogni mansione è indicata la fascia di appartenenza al rischio rumore.

Mansione	ESITO DELLA VALUTAZIONE
1) Addetto alla posa delle nuove plafoniere ad incasso ed allaccio all'impianto elettrico interno esistente.	"Maggiore dei valori: 85 dB(A) e 137 dB(C)"
2) Addetto alla rimozione di controsoffittature, intonaci e rivestimenti interni	"Maggiore dei valori: 85 dB(A) e 137 dB(C)"
3) Autocarro	"Minore dei valori: 80 dB(A) e 135 dB(C)"
4) Autogrù	"Minore dei valori: 80 dB(A) e 135 dB(C)"
5) Carrello elevatore	"Minore dei valori: 80 dB(A) e 135 dB(C)"
6) Dumper	"Maggiore dei valori: 85 dB(A) e 137 dB(C)"
7) Gru a torre	"Minore dei valori: 80 dB(A) e 135 dB(C)"

Lavoratori e Macchine

SCHEDE DI VALUTAZIONE RISCHIO RUMORE

Le schede di rischio che seguono riportano l'esito della valutazione per ogni mansione e, così come disposto dalla normativa tecnica, i seguenti dati:

- i tempi di esposizione per ciascuna attività (attrezzatura) svolta da ciascun lavoratore, come forniti dal datore di lavoro previa consultazione con i lavoratori o con i loro rappresentanti per la sicurezza;
- i livelli sonori continui equivalenti ponderati A per ciascuna attività (attrezzatura) comprensivi di incertezze;
- i livelli sonori di picco ponderati C per ciascuna attività (attrezzatura);
- i rumori impulsivi;
- la fonte dei dati (se misurati [A] o da Banca Dati [B]);
- il tipo di DPI-u da utilizzare.
- livelli sonori continui equivalenti ponderati A effettivi per ciascuna attività (attrezzatura) svolta da ciascun lavoratore;
- livelli sonori di picco ponderati C effettivi per ciascuna attività (attrezzatura) svolta da ciascun lavoratore;
- efficacia dei dispositivi di protezione auricolare;
- livello di esposizione giornaliera o settimanale o livello di esposizione a attività con esposizione al rumore molto variabile (art. 191);

Le eventuali disposizioni relative alla sorveglianza sanitaria, all'informazione e formazione, all'utilizzo di dispositivi di protezione individuale e alle misure tecniche e organizzative sono riportate nel documento della sicurezza di cui il presente è un allegato.

Tabella di correlazione Mansione - Scheda di valutazione

Mansione	Scheda di valutazione
Addetto alla posa delle nuove plafoniere ad incasso ed allaccio all'impianto elettrico interno esistente.	SCHEDA N.1 - Rumore per "Elettricista (ciclo completo)"
Addetto alla rimozione di controsoffittature, intonaci e rivestimenti interni	SCHEDA N.2 - Rumore per "Operaio comune polivalente (demolizioni)"
Autocarro	SCHEDA N.3 - Rumore per "Operatore autocarro"
Autogrù	SCHEDA N.4 - Rumore per "Operatore autogrù"
Carrello elevatore	SCHEDA N.5 - Rumore per "Magazziniere"
Dumper	SCHEDA N.6 - Rumore per "Operatore dumper"
Gru a torre	SCHEDA N.7 - Rumore per "Gruista (gru a torre)"

SCHEDE N.1 - Rumore per "Elettricista (ciclo completo)"

Analisi dei livelli di esposizione al rumore con riferimento alla Scheda di Gruppo Omogeneo n. 94 del C.P.T. Torino (Costruzioni edili in genere - Ristrutturazioni).

Tipo di esposizione: Settimanale

Tipo di esposizione: Settimanale

Rumore													
T[%]	L _{A,eq} dB(A)	Imp.	L _{A,eq} eff. dB(A)	Efficacia DPI-u	Dispositivo di protezione								
					Banda d'ottava APV								L
	P _{peak} dB(C)	Orig.	P _{peak} eff. dB(C)		125	250	500	1k	2k	4k	8k		
1) SCANALATRICE - HILTI - DC-SE19 [Scheda: 945-TO-669-1-RPR-11]													
15.0	104.5	NO	78.3	Accettabile/Buona	Generico (cuffie o inserti). [Beta: 0.75]								
	122.5	[B]	122.5		-	-	-	-	-	-	-	35.0	-
L_{EX}			97.0										
L_{EX}(effettivo)			71.0										
<p>Fascia di appartenenza: Il livello di esposizione è "Maggiore dei valori superiori di azione: 85 dB(A) e 137 dB(C)".</p> <p>Mansioni: Addetto alla posa delle nuove plafoniere ad incasso ed allaccio all'impianto elettrico interno esistente..</p>													

SCHEDA N.2 - Rumore per "Operaio comune polivalente (demolizioni)"

Analisi dei livelli di esposizione al rumore con riferimento alla Scheda di Gruppo Omogeneo n. 279 del C.P.T. Torino (Demolizioni - Demolizioni manuali).

Tipo di esposizione: Settimanale

Rumore													
T[%]	L _{A,eq} dB(A)	Imp.	L _{A,eq} eff. dB(A)	Efficacia DPI-u	Dispositivo di protezione								
					Banda d'ottava APV								L
	P _{peak} dB(C)	Orig.	P _{peak} eff. dB(C)		125	250	500	1k	2k	4k	8k		
1) MARTELLO - SCLAVERANO - SGD 90 [Scheda: 918-TO-1253-1-RPR-11]													
30.0	104.6	NO	78.4	Accettabile/Buona	Generico (cuffie o inserti). [Beta: 0.75]								
	125.8	[B]	125.8		-	-	-	-	-	-	-	35.0	-
L_{EX}			100.0										
L_{EX}(effettivo)			74.0										
<p>Fascia di appartenenza: Il livello di esposizione è "Maggiore dei valori superiori di azione: 85 dB(A) e 137 dB(C)".</p> <p>Mansioni: Addetto alla rimozione di controsoffittature, intonaci e rivestimenti interni.</p>													

SCHEDA N.3 - Rumore per "Operatore autocarro"

Analisi dei livelli di esposizione al rumore con riferimento alla Scheda di Gruppo Omogeneo n. 24 del C.P.T. Torino (Costruzioni edili in genere - Nuove costruzioni).

Tipo di esposizione: Settimanale

Rumore													
T[%]	L _{A,eq} dB(A)	Imp.	L _{A,eq} eff. dB(A)	Efficacia DPI-u	Dispositivo di protezione								
					Banda d'ottava APV								L
	P _{peak} dB(C)	Orig.	P _{peak} eff. dB(C)		125	250	500	1k	2k	4k	8k		
1) AUTOCARRO (B36)													
85.0	78.0	NO	78.0	-									
	100.0	[B]	100.0		-	-	-	-	-	-	-	-	-
L_{EX}			78.0										
L_{EX}(effettivo)			78.0										

Rumore														
T[%]	L _{A,eq} dB(A)	Imp.	L _{A,eq} eff. dB(A)	Efficacia DPI-u	Dispositivo di protezione									
	P _{peak} dB(C)	Orig.	P _{peak} eff. dB(C)		Banda d'ottava APV						L	M	H	SNR
					125	250	500	1k	2k	4k				
Fascia di appartenenza: Il livello di esposizione è "Minore dei valori inferiori di azione: 80 dB(A) e 135 dB(C)".														
Mansioni: Autocarro.														

SCHEDA N.4 - Rumore per "Operatore autogrù"

Analisi dei livelli di esposizione al rumore con riferimento alla Scheda di Gruppo Omogeneo n. 26 del C.P.T. Torino (Costruzioni edili in genere - Nuove costruzioni).

Rumore														
T[%]	L _{A,eq} dB(A)	Imp.	L _{A,eq} eff. dB(A)	Efficacia DPI-u	Dispositivo di protezione									
	P _{peak} dB(C)	Orig.	P _{peak} eff. dB(C)		Banda d'ottava APV						L	M	H	SNR
					125	250	500	1k	2k	4k				
1) AUTOGRU' (B90)														
75.0	81.0	NO	81.0	-	-									
	100.0	[B]	100.0		-	-	-	-	-	-	-	-	-	-
L_{EX}			80.0											
L_{EX}(effettivo)			80.0											
Fascia di appartenenza: Il livello di esposizione è "Minore dei valori inferiori di azione: 80 dB(A) e 135 dB(C)".														
Mansioni: Autogrù.														

SCHEDA N.5 - Rumore per "Magazziniere"

Analisi dei livelli di esposizione al rumore con riferimento alla Scheda di Gruppo Omogeneo n. 502 del C.P.T. Torino (Edilizia in genere - Magazzino).

Rumore														
T[%]	L _{A,eq} dB(A)	Imp.	L _{A,eq} eff. dB(A)	Efficacia DPI-u	Dispositivo di protezione									
	P _{peak} dB(C)	Orig.	P _{peak} eff. dB(C)		Banda d'ottava APV						L	M	H	SNR
					125	250	500	1k	2k	4k				
1) CARRELLO ELEVATORE (B184)														
40.0	82.0	NO	82.0	-	-									
	100.0	[B]	100.0		-	-	-	-	-	-	-	-	-	-
L_{EX}			79.0											
L_{EX}(effettivo)			79.0											
Fascia di appartenenza: Il livello di esposizione è "Minore dei valori inferiori di azione: 80 dB(A) e 135 dB(C)".														
Mansioni: Carrello elevatore.														

SCHEDA N.6 - Rumore per "Operatore dumper"

Analisi dei livelli di esposizione al rumore con riferimento alla Scheda di Gruppo Omogeneo n. 27 del C.P.T. Torino (Costruzioni edili in genere - Nuove costruzioni).

Tipo di esposizione: Settimanale

Rumore																
T[%]	LA,eq dB(A)	Imp.	LA,eq eff. dB(A)	Efficacia DPI-u	Dispositivo di protezione											
	P _{peak} dB(C)	Orig.	P _{peak} eff. dB(C)		Banda d'ottava APV								L	M	H	SNR
					125	250	500	1k	2k	4k	8k					
1) Utilizzo dumper (B194)																
85.0	88.0	NO	79.0	Accettabile/Buona	Generico (cuffie o inserti). [Beta: 0.75]											
	100.0	[B]	100.0		-	-	-	-	-	-	-	-	12.0	-	-	-
2) Manutenzione e pause tecniche (A315)																
10.0	64.0	NO	64.0	-	-											
	100.0	[B]	100.0		-	-	-	-	-	-	-	-	-	-	-	-
3) Fisiologico (A315)																
5.0	64.0	NO	64.0	-	-											
	100.0	[B]	100.0		-	-	-	-	-	-	-	-	-	-	-	-
L_{EX}			88.0													
L_{EX}(effettivo)			79.0													
Fascia di appartenenza: Il livello di esposizione è "Maggiore dei valori superiori di azione: 85 dB(A) e 137 dB(C)".																
Mansioni: Dumper.																

SCHEDA N.7 - Rumore per "Gruista (gru a torre)"

Analisi dei livelli di esposizione al rumore con riferimento alla Scheda di Gruppo Omogeneo n. 74 del C.P.T. Torino (Costruzioni edili in genere - Ristrutturazioni).

Tipo di esposizione: Settimanale

Rumore																
T[%]	LA,eq dB(A)	Imp.	LA,eq eff. dB(A)	Efficacia DPI-u	Dispositivo di protezione											
	P _{peak} dB(C)	Orig.	P _{peak} eff. dB(C)		Banda d'ottava APV								L	M	H	SNR
					125	250	500	1k	2k	4k	8k					
1) GRU (B298)																
85.0	79.0	NO	79.0	-	-											
	100.0	[B]	100.0		-	-	-	-	-	-	-	-	-	-	-	-
L_{EX}			79.0													
L_{EX}(effettivo)			79.0													
Fascia di appartenenza: Il livello di esposizione è "Minore dei valori inferiori di azione: 80 dB(A) e 135 dB(C)".																
Mansioni: Gru a torre.																

ANALISI E VALUTAZIONE RISCHIO VIBRAZIONI

La valutazione del rischio specifico è stata effettuata ai sensi della normativa succitata e conformemente agli indirizzi operativi del Coordinamento Tecnico Interregionale della Prevenzione nei Luoghi di Lavoro:

- **Indicazioni Operative del CTIPL (Rev. 2 del 11 marzo 2010)**, "Decreto legislativo 81/2008, Titolo VIII, Capo I, II, III, IV e V sulla prevenzione e protezione dai rischi dovuti all'esposizione ad agenti fisici nei luoghi di lavoro - indicazioni operative".

Premessa

La valutazione e, quando necessario, la misura dei livelli di vibrazioni è stata effettuata in base alle disposizioni di cui all'allegato XXXV, parte A, del D.Lgs. 81/2008, per vibrazioni trasmesse al sistema mano-braccio (HAV), e in base alle disposizioni di cui all'allegato XXXV, parte B, del D.Lgs. 81/2008, per le vibrazioni trasmesse al corpo intero (WBV).

La valutazione è stata effettuata prendendo in considerazione in particolare:

- il livello, il tipo e la durata dell'esposizione, ivi inclusa ogni esposizione a vibrazioni intermittenti o a urti ripetuti;
- i valori limite di esposizione e i valori d'azione;
- gli eventuali effetti sulla salute e sulla sicurezza dei lavoratori particolarmente sensibili al rischio con particolare riferimento alle donne in gravidanza e ai minori;
- gli eventuali effetti indiretti sulla sicurezza e salute dei lavoratori risultanti da interazioni tra le vibrazioni meccaniche, il rumore e l'ambiente di lavoro o altre attrezzature;
- le informazioni fornite dal costruttore dell'attrezzatura di lavoro;
- l'esistenza di attrezzature alternative progettate per ridurre i livelli di esposizione alle vibrazioni meccaniche;
- il prolungamento del periodo di esposizione a vibrazioni trasmesse al corpo intero al di là delle ore lavorative in locali di cui è responsabile il datore di lavoro;
- le condizioni di lavoro particolari, come le basse temperature, il bagnato, l'elevata umidità o il sovraccarico biomeccanico degli arti superiori e del rachide;
- le informazioni raccolte dalla sorveglianza sanitaria, comprese, per quanto possibile, quelle reperibili nella letteratura scientifica.

Individuazione dei criteri seguiti per la valutazione

La valutazione dell'esposizione al rischio vibrazioni è stata effettuata tenendo in considerazione le caratteristiche delle attività lavorative svolte, coerentemente a quanto indicato nelle "Linee guida per la valutazione del rischio vibrazioni negli ambienti di lavoro" elaborate dall'ISPESL (ora INAIL - Settore Tecnico-Scientifico e Ricerca).

Il procedimento seguito può essere sintetizzato come segue:

- individuazione dei lavoratori esposti al rischio;
- individuazione dei tempi di esposizione;
- individuazione delle singole macchine o attrezzature utilizzate;
- individuazione, in relazione alle macchine ed attrezzature utilizzate, del livello di esposizione;
- determinazione del livello di esposizione giornaliero normalizzato al periodo di riferimento di 8 ore.

Individuazione dei lavoratori esposti al rischio

L'individuazione dei lavoratori esposti al rischio vibrazioni discende dalla conoscenza delle mansioni espletate dal singolo lavoratore, o meglio dall'individuazione degli utensili manuali, di macchinari condotti a mano o da macchinari mobili utilizzati nelle attività lavorative. E' noto che lavorazioni in cui si impugnano utensili vibranti o materiali sottoposti a vibrazioni o impatti possono indurre un insieme di disturbi neurologici e circolatori digitali e lesioni osteoarticolari a carico degli arti superiori, così come attività lavorative svolte a bordi di mezzi di trasporto o di movimentazione espongono il corpo a vibrazioni o impatti, che possono risultare nocivi per i soggetti esposti.

Individuazione dei tempi di esposizione

Il tempo di esposizione al rischio vibrazioni dipende, per ciascun lavoratore, dalle effettive situazioni di lavoro. Ovviamente il tempo di effettiva esposizione alle vibrazioni dannose è inferiore a quello dedicato alla lavorazione e ciò per effetto dei periodi di funzionamento a vuoto o a carico ridotto o per altri motivi tecnici, tra cui anche l'adozione di dispositivi di protezione individuale. Si è stimato, in relazione alle metodologie di lavoro adottate e all'utilizzo dei dispositivi di protezione individuali, il coefficiente di riduzione specifico.

Individuazione delle singole macchine o attrezzature utilizzate

La "Direttiva Macchine" obbliga i costruttori a progettare e costruire le attrezzature di lavoro in modo tale che i rischi dovuti alle vibrazioni trasmesse dalla macchina siano ridotti al livello minimo, tenuto conto del progresso tecnico e della disponibilità di mezzi atti a ridurre le vibrazioni, in particolare alla fonte. Inoltre, prescrive che le istruzioni per l'uso contengano anche le seguenti indicazioni: a) il valore quadratico medio ponderato, in frequenza, dell'accelerazione cui sono esposte le membra superiori quando

superi $2,5 \text{ m/s}^2$; se tale livello è inferiore o pari a $2,5 \text{ m/s}^2$, occorre indicarlo; b) il valore quadratico medio ponderato, in frequenza, dell'accelerazione cui è esposto il corpo (piedi o parte seduta) quando superi $0,5 \text{ m/s}^2$; se tale livello è inferiore o pari a $0,5 \text{ m/s}^2$, occorre indicarlo.

Individuazione del livello di esposizione durante l'utilizzo

Per determinare il valore di accelerazione necessario per la valutazione del rischio, conformemente alle disposizioni dell'art. 202, comma 2, del D.Lgs. del 9 aprile 2008, n. 81 e s.m.i., si è fatto riferimento alla Banca Dati dell'ISPESL (ora INAIL - Settore Tecnico-Scientifico e Ricerca) e/o alle informazioni fornite dai produttori, utilizzando i dati secondo le modalità nel seguito descritte.

[A] - Valore misurato attrezzatura in BDV INAIL (ex ISPESL)

Per la macchina o l'utensile considerato sono disponibili, in Banca Dati Vibrazioni dell'ISPESL (ora INAIL - Settore Tecnico-Scientifico e Ricerca), i valori di vibrazione misurati in condizioni d'uso rapportabili a quelle operative. Sono stati assunti i valori riportati in Banca Dati Vibrazioni dell'ISPESL (ora INAIL - Settore Tecnico-Scientifico e Ricerca).

[B] - Valore del fabbricante opportunamente corretto

Per la macchina o l'utensile considerato sono disponibili i valori di vibrazione dichiarati dal fabbricante. Salva la programmazione di successive misure di controllo in opera, è stato assunto quale valore di vibrazione, quello indicato dal fabbricante, maggiorato del fattore di correzione definito in Banca Dati Vibrazione dell'ISPESL (ora INAIL - Settore Tecnico-Scientifico e Ricerca), per le attrezzature che comportano vibrazioni mano-braccio, o da un coefficiente che tenga conto dell'età della macchina, del livello di manutenzione e delle condizioni di utilizzo, per le attrezzature che comportano vibrazioni al corpo intero.

[C] - Valore di attrezzatura simile in BDV INAIL (ex ISPESL)

Per la macchina o l'utensile considerato, non sono disponibili dati specifici ma sono disponibili i valori di vibrazioni misurati di attrezzature similari (stessa categoria, stessa potenza). Salva la programmazione di successive misure di controllo in opera, è stato assunto quale valore base di vibrazione quello misurato di una attrezzatura simile (stessa categoria, stessa potenza) maggiorato di un coefficiente al fine di tener conto dell'età della macchina, del livello di manutenzione e delle condizioni di utilizzo.

[D] - Valore di attrezzatura peggiore in BDV INAIL (ex ISPESL)

Per la macchina o l'utensile considerato, non sono disponibili dati specifici né dati per attrezzature similari (stessa categoria, stessa potenza), ma sono disponibili i valori di vibrazioni misurati per attrezzature della stessa tipologia. Salva la programmazione di successive misure di controllo in opera, è stato assunto quale valore base di vibrazione quello peggiore (misurato) di una attrezzatura dello stesso genere maggiorato di un coefficiente al fine di tener conto dell'età della macchina, del livello di manutenzione e delle condizioni di utilizzo.

[E] - Valore tipico dell'attrezzatura (solo PSC)

Nella redazione del Piano di Sicurezza e di Coordinamento (PSC) vige l'obbligo di valutare i rischi specifici delle lavorazioni, anche se non sono ancora noti le macchine e gli utensili utilizzati dall'impresa esecutrice e, quindi, i relativi valori di vibrazioni. In questo caso viene assunto, come valore base di vibrazione, quello più comune per la tipologia di attrezzatura utilizzata in fase di esecuzione.

Per determinare il valore di accelerazione necessario per la valutazione del rischio, in assenza di valori di riferimento certi, si è proceduto come segue:

Determinazione del livello di esposizione giornaliero normalizzato al periodo di riferimento di otto ore

Vibrazioni trasmesse al sistema mano-braccio

La valutazione del livello di esposizione alle vibrazioni trasmesse al sistema mano-braccio si basa principalmente sulla determinazione del valore di esposizione giornaliera normalizzato ad 8 ore di lavoro, $A(8)$ (m/s^2), calcolato sulla base della radice quadrata della somma dei quadrati ($A(w)_{\text{sum}}$) dei valori quadratici medi delle accelerazioni ponderate in frequenza, determinati sui tre assi ortogonali x, y, z, in accordo con quanto prescritto dallo standard ISO 5349-1: 2001.

L'espressione matematica per il calcolo di $A(8)$ è di seguito riportata.

dove:

$$A(w)_{sum} = (a_{wx}^2 + a_{wy}^2 + a_{wz}^2)^{1/2}$$

in cui T% la durata percentuale giornaliera di esposizione a vibrazioni espresso in percentuale e awx, awy e awz i valori r.m.s. dell'accelerazione ponderata in frequenza (in m/s²) lungo gli assi x, y e z (ISO 5349-1: 2001).

Nel caso in cui il lavoratore sia esposto a differenti valori di vibrazioni, come nel caso di impiego di più utensili vibranti nell'arco della giornata lavorativa, o nel caso dell'impiego di uno stesso macchinario in differenti condizioni operative, l'esposizione quotidiana a vibrazioni A(8), in m/s², sarà ottenuta mediante l'espressione:

$$A(8) = \left[\sum_{i=1}^n A(8)_i^2 \right]^{1/2}$$

dove:

A(8)_i è il parziale relativo all'operazione i-esima, ovvero:

$$A(8)_i = A(w)_{sum,i} (T\%_i)^{1/2}$$

in cui i valori di T%_i e A(w)_{sum,i} sono rispettivamente il tempo di esposizione percentuale e il valore di A(w)_{sum} relativi alla operazione i-esima.

Vibrazioni trasmesse al corpo intero

La valutazione del livello di esposizione alle vibrazioni trasmesse al corpo intero si basa principalmente sulla determinazione del valore di esposizione giornaliera normalizzato ad 8 ore di lavoro, A(8) (m/s²), calcolato sulla base del maggiore dei valori numerici dei valori quadratici medi delle accelerazioni ponderate in frequenza, determinati sui tre assi ortogonali:

$$A(w)_{max} = \max (1,40 \cdot a_{wx}; 1,40 \cdot a_{wy}; a_{wz})$$

secondo la formula di seguito riportata:

$$A(8) = A(w)_{max} (T\%)^{1/2}$$

in cui T% la durata percentuale giornaliera di esposizione a vibrazioni espresso in percentuale e A(w)_{max} il valore massimo tra 1,40awx, 1,40awy e awz i valori r.m.s. dell'accelerazione ponderata in frequenza (in m/s²) lungo gli assi x, y e z (ISO 2631-1: 1997). Nel caso in cui il lavoratore sia esposto a differenti valori di vibrazioni, come nel caso di impiego di più macchinari nell'arco della giornata lavorativa, o nel caso dell'impiego di uno stesso macchinario in differenti condizioni operative, l'esposizione quotidiana a vibrazioni A(8), in m/s², sarà ottenuta mediante l'espressione:

$$A(8) = \left[\sum_{i=1}^n A(8)_i^2 \right]^{1/2}$$

dove:

A(8)_i è il parziale relativo all'operazione i-esima, ovvero:

$$A(8)_i = A(w)_{max,i} (T\%_i)^{1/2}$$

in cui i valori di T%_i a A(w)_{max,i} sono rispettivamente il tempo di esposizione percentuale e il valore di A(w)_{max} relativi alla operazione i-esima.

ESITO DELLA VALUTAZIONE RISCHIO VIBRAZIONI

Di seguito è riportato l'elenco delle mansioni addette ad attività lavorative che espongono a vibrazioni e il relativo esito della valutazione del rischio suddiviso in relazione al corpo intero (WBV) e al sistema mano braccio (HAV).

Mansione	ESITO DELLA VALUTAZIONE	
	Mano-braccio (HAV)	Corpo intero (WBV)
1) Addetto alla posa delle nuove plafoniere ad incasso ed allaccio all'impianto elettrico interno esistente.	"Compreso tra 2,5 e 5,0 m/s ² "	"Non presente"
2) Addetto alla rimozione di controsoffittature, intonaci e rivestimenti interni	"Compreso tra 2,5 e 5,0 m/s ² "	"Non presente"
3) Autocarro	"Non presente"	"Inferiore a 0,5 m/s ² "
4) Autogrù	"Non presente"	"Inferiore a 0,5 m/s ² "
5) Carrello elevatore	"Non presente"	"Compreso tra 0,5 e 1 m/s ² "
6) Dumper	"Non presente"	"Compreso tra 0,5 e 1 m/s ² "

SCHEDE DI VALUTAZIONE

Le schede di rischio che seguono, ognuna di esse rappresentativa di un gruppo omogeneo, riportano l'esito della valutazione per ogni mansione.

Le eventuali disposizioni relative alla sorveglianza sanitaria, all'informazione e formazione, all'utilizzo di dispositivi di protezione individuale e alle misure tecniche e organizzative sono riportate nel documento della sicurezza di cui il presente è un allegato.

Tabella di correlazione Mansione - Scheda di valutazione

Mansione	Scheda di valutazione
Addetto alla posa delle nuove plafoniere ad incasso ed allaccio all'impianto elettrico interno esistente.	SCHEDA N.1 - Vibrazioni per "Elettricista (ciclo completo)"
Addetto alla rimozione di controsoffittature, intonaci e rivestimenti interni	SCHEDA N.2 - Vibrazioni per "Operaio comune polivalente (demolizioni)"
Autocarro	SCHEDA N.3 - Vibrazioni per "Operatore autocarro"
Autogrù	SCHEDA N.4 - Vibrazioni per "Operatore autogrù"
Carrello elevatore	SCHEDA N.5 - Vibrazioni per "Magazziniere"
Dumper	SCHEDA N.6 - Vibrazioni per "Operatore dumper"

SCHEDA N.1 - Vibrazioni per "Elettricista (ciclo completo)"

Analisi delle attività e dei tempi di esposizione con riferimento alla Scheda di Gruppo Omogeneo n. 94 del C.P.T. Torino (Costruzioni edili in genere - Ristrutturazioni): a) utilizzo scanalatrice per 15%.

Macchina o Utensile utilizzato					
Tempo lavorazione	Coefficiente di correzione	Tempo di esposizione	Livello di esposizione	Origine dato	Tipo
[%]		[%]	[m/s ²]		
1) Scanalatrice (generica)					
15.0	0.8	12.0	7.2	[E] - Valore tipico attrezzatura (solo PSC)	HAV
HAV - Esposizione A(8)		12.00	2.501		
Fascia di appartenenza: Mano-Braccio (HAV) = "Compreso tra 2,5 e 5,0 m/s ² " Corpo Intero (WBV) = "Non presente"					
Mansioni: Addetto alla posa delle nuove plafoniere ad incasso ed allaccio all'impianto elettrico interno esistente..					

SCHEDA N.2 - Vibrazioni per "Operaio comune polivalente (demolizioni)"

Analisi delle attività e dei tempi di esposizione con riferimento alla Scheda di Gruppo Omogeneo n. 279 del C.P.T. Torino (Demolizioni - Demolizioni manuali): a) demolizioni con martello demolitore pneumatico per 10%.

Macchina o Utensile utilizzato					
Tempo lavorazione	Coefficiente di correzione	Tempo di esposizione	Livello di esposizione	Origine dato	Tipo
[%]		[%]	[m/s ²]		
1) Martello demolitore pneumatico (generico)					
10.0	0.8	8.0	17.7	[E] - Valore tipico attrezzatura (solo PSC)	HAV
HAV - Esposizione A(8)		8.00	4.998		
<p>Fascia di appartenenza: Mano-Braccio (HAV) = "Compreso tra 2,5 e 5,0 m/s²" Corpo Intero (WBV) = "Non presente"</p> <p>Mansioni: Addetto alla rimozione di controsoffittature, intonaci e rivestimenti interni.</p>					

SCHEDA N.3 - Vibrazioni per "Operatore autocarro"

Analisi delle attività e dei tempi di esposizione con riferimento alla Scheda di Gruppo Omogeneo n. 24 del C.P.T. Torino (Costruzioni edili in genere - Nuove costruzioni): a) utilizzo autocarro per 60%.

Macchina o Utensile utilizzato					
Tempo lavorazione	Coefficiente di correzione	Tempo di esposizione	Livello di esposizione	Origine dato	Tipo
[%]		[%]	[m/s ²]		
1) Autocarro (generico)					
60.0	0.8	48.0	0.5	[E] - Valore tipico attrezzatura (solo PSC)	WBV
WBV - Esposizione A(8)		48.00	0.374		
<p>Fascia di appartenenza: Mano-Braccio (HAV) = "Non presente" Corpo Intero (WBV) = "Inferiore a 0,5 m/s²"</p> <p>Mansioni: Autocarro.</p>					

SCHEDA N.4 - Vibrazioni per "Operatore autogrù"

Analisi delle attività e dei tempi di esposizione con riferimento alla Scheda di Gruppo Omogeneo n. 26 del C.P.T. Torino (Costruzioni edili in genere - Nuove costruzioni): a) movimentazione carichi per 50%; b) spostamenti per 25%.

Macchina o Utensile utilizzato					
Tempo lavorazione	Coefficiente di correzione	Tempo di esposizione	Livello di esposizione	Origine dato	Tipo
[%]		[%]	[m/s ²]		
1) Autogrù (generica)					
75.0	0.8	60.0	0.5	[E] - Valore tipico attrezzatura (solo PSC)	WBV
WBV - Esposizione A(8)		60.00	0.372		
<p>Fascia di appartenenza: Mano-Braccio (HAV) = "Non presente" Corpo Intero (WBV) = "Inferiore a 0,5 m/s²"</p> <p>Mansioni: Autogrù.</p>					

SCHEDA N.5 - Vibrazioni per "Magazziniere"

Analisi delle attività e dei tempi di esposizione con riferimento alla Scheda di Gruppo Omogeneo n. 502 del C.P.T. Torino (Edilizia in genere - Magazzino): a) movimentazione materiale (utilizzo carrello elevatore) per 40%.

Macchina o Utensile utilizzato					
Tempo lavorazione	Coefficiente di correzione	Tempo di esposizione	Livello di esposizione	Origine dato	Tipo
[%]		[%]	[m/s ²]		
1) Carrello elevatore (generico)					
40.0	0.8	32.0	0.9	[E] - Valore tipico attrezzatura (solo PSC)	WBV
WBV - Esposizione A(8)		32.00	0.503		
<p>Fascia di appartenenza: Mano-Braccio (HAV) = "Non presente" Corpo Intero (WBV) = "Compreso tra 0,5 e 1 m/s²"</p> <p>Mansioni: Carrello elevatore.</p>					

SCHEDA N.6 - Vibrazioni per "Operatore dumper"

Analisi delle attività e dei tempi di esposizione con riferimento alla Scheda di Gruppo Omogeneo n. 27 del C.P.T. Torino (Costruzioni edili in genere - Nuove costruzioni): a) utilizzo dumper per 60%.

Macchina o Utensile utilizzato					
Tempo lavorazione	Coefficiente di correzione	Tempo di esposizione	Livello di esposizione	Origine dato	Tipo
[%]		[%]	[m/s ²]		
1) Dumper (generico)					
60.0	0.8	48.0	0.7	[E] - Valore tipico attrezzatura (solo PSC)	WBV
WBV - Esposizione A(8)		48.00	0.506		
<p>Fascia di appartenenza: Mano-Braccio (HAV) = "Non presente" Corpo Intero (WBV) = "Compreso tra 0,5 e 1 m/s²"</p> <p>Mansioni: Dumper.</p>					

ANALISI E VALUTAZIONE MOVIMENTAZIONE MANUALE DEI CARICHI SOLLEVAMENTO E TRASPORTO

La valutazione del rischio specifico è stata effettuata ai sensi della normativa succitata e conformemente alla normativa tecnica applicabile:

- **ISO 11228-1:2003**, "Ergonomics - Manual handling - Lifting and carrying"

Premessa

La valutazione dei rischi derivanti da azioni di sollevamento e trasporto riportata di seguito è stata eseguita secondo le disposizioni del D.Lgs del 9 aprile 2008, n.81 e la normativa tecnica ISO 11228-1, ed in particolare considerando:

- la fascia di età e sesso di gruppi omogenei lavoratori;
- le condizioni di movimentazione;
- il carico sollevato, la frequenza di sollevamento, la posizione delle mani, la distanza di sollevamento, la presa, la distanza di trasporto;
- i valori del carico, raccomandati per il sollevamento e il trasporto;
- gli effetti sulla salute e sulla sicurezza dei lavoratori;
- le informazioni raccolte dalla sorveglianza sanitaria e dalla letteratura scientifica disponibile;
- l'informazione e formazione dei lavoratori.

Valutazione del rischio

Sulla base di considerazioni legate alla mansione svolta, previa consultazione del datore di lavoro e dei rappresentanti dei lavoratori per la sicurezza sono stati individuati i **gruppi omogenei di lavoratori** corrispondenti ai gruppi di lavoratori che svolgono la medesima attività nell'ambito del processo produttivo dall'azienda. Quindi si è proceduto, a secondo del gruppo, alla valutazione del rischio. La valutazione delle azioni del sollevamento e del trasporto, ovvero la movimentazione di un oggetto dalla sua posizione iniziale verso l'alto, senza ausilio meccanico, e il trasporto orizzontale di un oggetto tenuto sollevato dalla sola forza dell'uomo si basa su un modello costituito da cinque step successivi:

- Step 1 valutazione del peso effettivamente sollevato rispetto alla massa di riferimento;
- Step 2 valutazione dell'azione in relazione alla frequenza raccomandata in funzione della massa sollevata;
- Step 3 valutazione dell'azione in relazione ai fattori ergonomici (per esempio, la distanza orizzontale, l'altezza di sollevamento, l'angolo di asimmetria ecc.);
- Step 4 valutazione dell'azione in relazione alla massa cumulativa giornaliera (ovvero il prodotto tra il peso trasportato e la frequenza del trasporto);
- Step 5 valutazione concernente la massa cumulativa e la distanza del trasporto in piano.

I cinque passaggi sono illustrati con lo schema di flusso rappresentato nello schema 1. In ogni step sono desunti o calcolati valori limite di riferimento (per esempio, il peso limite). Se la valutazione concernente il singolo step porta a una conclusione positiva, ovvero il valore limite di riferimento è rispettato, si passa a quello successivo. Qualora, invece, la valutazione porti a una conclusione negativa, è necessario adottare azioni di miglioramento per riportare il rischio a condizioni accettabili.

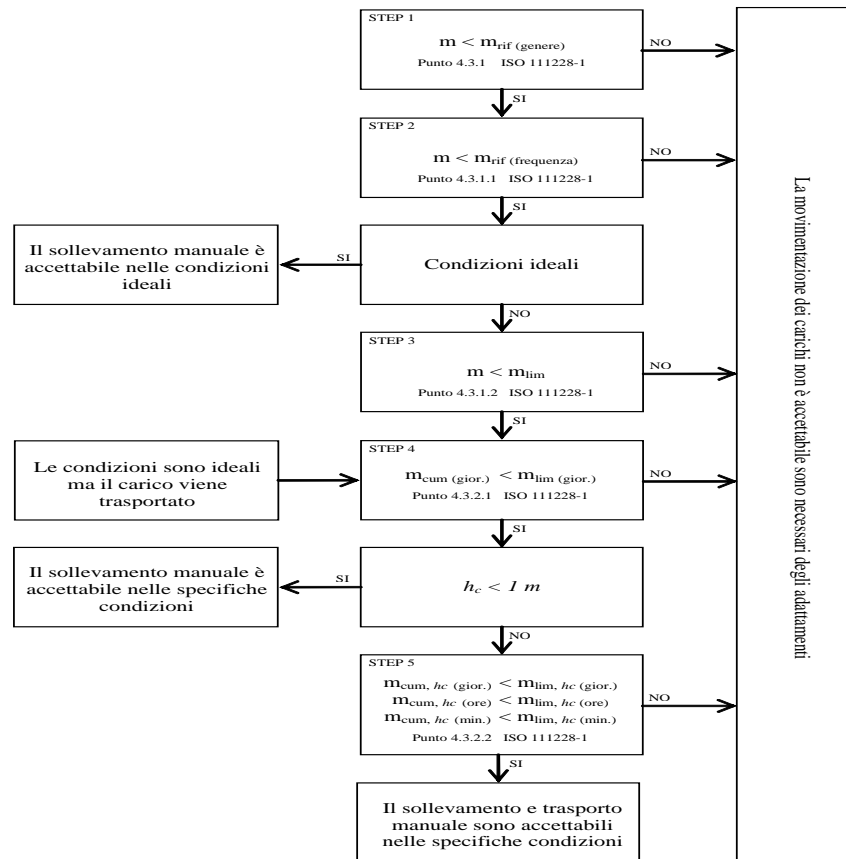

Valutazione della massa di riferimento in base al genere, m_{rif}

Nel primo step si confronta il peso effettivo dell'oggetto sollevato con la massa di riferimento m_{rif} , che è desunta dalla tabella presente nell'Allegato C alla norma ISO 11228-1. La massa di riferimento si differenzia a seconda del genere (maschio o femmina), in linea con quanto previsto dall'art. 28, D.Lgs. n. 81/2008, il quale ha stabilito che la valutazione dei rischi deve comprendere anche i rischi particolari, tra i quali quelli connessi alle differenze di genere.

La massa di riferimento è individuata, a seconda del genere che caratterizza il gruppo omogeneo, al fine di garantire la protezione di almeno il 90% della popolazione lavorativa.

La massa di riferimento costituisce il peso limite in condizioni ergonomiche ideali e che, qualora le azioni di sollevamento non siano occasionali.

Valutazione della massa di riferimento in base alla frequenza, m_{rif}

Nel secondo step si procede a confrontare il peso effettivamente sollevato con la frequenza di movimentazione f (atti/minuto); in base alla durata giornaliera della movimentazione, solo breve e media durata, si ricava il peso limite raccomandato, in funzione della frequenza, in base al grafico di cui alla figura 2 della norma ISO 11228-1.

Valutazione della massa in relazione ai fattori ergonomici, m_{lim}

Nel terzo step si confronta la massa movimentata, m , con il peso limite raccomandato che deve essere calcolato tenendo in considerazione i parametri che caratterizzano la tipologia di sollevamento e, in particolare:

- la massa dell'oggetto m ;
- la distanza orizzontale di presa del carico, h , misurata dalla linea congiungente i malleoli interni al punto di mezzo tra la presa delle mani proiettata a terra;
- il fattore altezza, v , ovvero l'altezza da terra del punto di presa del carico;
- la distanza verticale di sollevamento, d ;
- la frequenza delle azioni di sollevamento, f ;
- la durata delle azioni di sollevamento, t ;
- l'angolo di asimmetria (torsione del busto), α ;
- la qualità della presa dell'oggetto, c .

Il peso limite raccomandato è calcolato, sia all'origine che alla della movimentazione sulla base di una formula proposta nell'Allegato A.7 alla ISO 11228-1:

$$(1)$$

dove:

m_{rif} è la massa di riferimento in base al genere.

h_M è il fattore riduttivo che tiene conto della distanza orizzontale di presa del carico, h ;

d_M è il fattore riduttivo che tiene conto della distanza verticale di sollevamento, d ;

v_M è il fattore riduttivo che tiene conto dell'altezza da terra del punto di presa del carico;

f_M è il fattore riduttivo che tiene conto della frequenza delle azioni di sollevamento, f ;

α_M è il fattore riduttivo che tiene conto dell'angolo di asimmetria (torsione del busto), α ;

c_M è il fattore riduttivo che tiene conto della qualità della presa dell'oggetto, c .

Valutazione della massa cumulativa su lungo periodo, $m_{lim.}$ (giornaliera)

Nel quarto step si confronta la massa cumulativa m_{cum} giornaliera, ovvero il prodotto tra il peso trasportato e la frequenza di trasporto per le otto ore lavorativa, con la massa raccomandata $m_{lim.}$ giornaliera che è pari a 10000 kg in caso di solo sollevamento o trasporto inferiore ai 20 m, o 6000 kg in caso di trasporto superiore o uguale ai 20 m.

Valutazione della massa cumulativa trasportata su lungo, medio e breve periodo, $m_{lim.}$ (giornaliera), $m_{lim.}$ (orario) e $m_{lim.}$ (minuto)

In caso di trasporto su distanza h_c uguale o maggiore di 1 m, nel quinto step si confronta la di massa cumulativa m_{cum} sul breve, medio e lungo periodo (giornaliera, oraria e al minuto) con la massa raccomandata $m_{lim.}$ desunta dalla la tabella 1 della norma ISO 11228-1.

ESITO DELLA VALUTAZIONE MOVIMENTAZIONE MANUALE DEI CARICHI SOLLEVAMENTO E TRASPORTO

Sulla base di considerazioni legate alla mansione svolta, previa consultazione del datore di lavoro e dei rappresentanti dei lavoratori per la sicurezza sono stati individuati **gruppi omogenei di lavoratori**, univocamente identificati attraverso le **SCHEDE DI VALUTAZIONE** riportate nel successivo capitolo. Di seguito è riportato l'elenco delle mansioni e il relativo esito della valutazione al rischio dovuto alle azioni di sollevamento e trasporto.

Mansione	Lavoratori e Macchine ESITO DELLA VALUTAZIONE
1) Addetto alla realizzazione della recinzione e degli accessi al cantiere	Forze di sollevamento e trasporto accettabili.
2) Addetto alla rimozione di controsoffittature, intonaci e rivestimenti interni	Forze di sollevamento e trasporto accettabili.

SCHEDE DI VALUTAZIONE MOVIMENTAZIONE MANUALE DEI CARICHI SOLLEVAMENTO E TRASPORTO

Le schede di rischio che seguono, ognuna di esse rappresentativa di un gruppo omogeneo, riportano l'esito della valutazione per ogni mansione.

Le eventuali disposizioni relative alla sorveglianza sanitaria, all'informazione e formazione, all'utilizzo di dispositivi di protezione individuale e alle misure tecniche e organizzative sono riportate nel documento della sicurezza di cui il presente è un allegato.

Tabella di correlazione Mansione - Scheda di valutazione

Mansione	Scheda di valutazione
Addetto alla realizzazione della recinzione e degli accessi al cantiere	SCHEDE N.1
Addetto alla rimozione di controsoffittature, intonaci e rivestimenti interni	SCHEDE N.1

SCHEDE N.1

Attività comportante movimentazione manuale di carichi con operazioni di trasporto o sostegno comprese le azioni di sollevare e

deporre i carichi.

Esito della valutazione dei compiti giornalieri								
Condizioni	Carico movimentato		Carico movimentato (giornaliero)		Carico movimentato (orario)		Carico movimentato (minuto)	
	m	m _{lim}	m _{cum}	m _{lim}	m _{cum}	m _{lim}	m _{cum}	m _{lim}
	[kg]	[kg]	[kg/giorno]	[kg/giorno]	[kg/ora]	[kg/ora]	[kg/minuto]	[kg/minuto]
1) Compito								
Specifiche	10.00	13.74	1200.00	10000.00	300.00	7200.00	5.00	120.00
Fascia di appartenenza: Le azioni di sollevamento e trasporto dei carichi sono accettabili.								
Mansioni: Addetto alla realizzazione della recinzione e degli accessi al cantiere; Addetto alla rimozione di controsoffittature, intonaci e rivestimenti interni.								

Descrizione del genere del gruppo di lavoratori																
Fascia di età	Adulta			Sesso	Maschio			m _{rif} [kg]	25.00							
Compito giornaliero																
Posizione del carico	Carico	Posizione delle mani			Distanza verticale e di trasporto		Durata e frequenza		Presca	Fattori riduttivi						
	m	h	v	Ang.	d	h _c	t	f	c	F _M	H _M	V _M	D _M	Ang. _M	C _M	
	[kg]	[m]	[m]	[gradi]	[m]	[m]	[%]	[n/min]		F _M	H _M	V _M	D _M	Ang. _M	C _M	
1) Compito																
Inizio	10.00	0.25	0.50	30	1.00	<=1	50	0.5	buona	0.81	1.00	0.93	0.87	0.90	1.00	
Fine		0.25	1.50	0						0.81	1.00	0.78	0.87	1.00	1.00	

Napoli, 08/04/2015

IL COORDINATORE DELLA SICUREZZA

(Dr. p.i. DONNARUMMA Gianfranco)

ALLEGATO "C"

Comune di Napoli
S.A.T. Municipalità 4

STIMA DEI COSTI DELLA SICUREZZA

(Allegato XV e art. 100 del D.Lgs. 9 aprile 2008, n. 81 e s.m.i.)
(D.Lgs. 3 agosto 2009, n. 106)

COMMITTENTE: Comune di Napoli - S.A.T. Municipalità 4

CANTIERE: Piazza Cavour civ. 25, Napoli (Na)

IL COORDINATORE DELLA SICUREZZA

(Dr. p.i. DONNARUMMA Gianfranco)

CerTus by Guido Cianciulli - Copyright ACCA software S.p.A.

Num.Ord. TARIFFA	DESIGNAZIONE DEI LAVORI	DIMENSIONI				Quantità	IMPORTI	
		par.ug.	lung.	larg.	H/peso		unitario	TOTALE
RIPORTO								
LAVORI A MISURA								
1 S.01.030.010 .k	Fornitura di estintore a polvere, omologato secondo DM del 20/12/82, con valvola a pulsante, valvola di sicurezza a molla e manometro di indicazione di carica e sistema di controllo della pressione tramite valvola di non ritorno Da 6 kg, classe 34A 233BC piano rialzato piano primo piano secondo piano terzo					3,00 3,00 3,00 3,00		
	SOMMANO cad					12,00	52,33	627,96
2 S.04.010.010 .c	Cartelli di divieto, conformi al DLgs 493/96, attuazione della direttiva 92/58 CEE e simbologia a norme UNI in lamiera di alluminio, con pellicola adesiva rifrangente grandangolare Sfondo bianco 333 x 333 mm visibilità 12 m piano rialzato piano primo piano secondo piano terzo					2,00 2,00 2,00 2,00		
	SOMMANO cad					8,00	10,99	87,92
3 S.04.010.020 .e	Cartelli di pericolo, conformi al DLgs 493/96, attuazione della direttiva 92/58 CEE e simbologia a norme UNI in lamiera di alluminio, con pellicola adesiva rifrangente grandangolare Sfondo giallo 333 x 500 mm visibilità 10 m piano rialzato piano primo piano secondo piano terzo					2,00 2,00 2,00 2,00		
	SOMMANO cad					8,00	13,66	109,28
4 S.04.010.030 .c	Cartelli di obbligo, conformi al DLgs 493/96, attuazione della direttiva 92/58 CEE e simbologia a norme UNI in lamiera di alluminio, con pellicola adesiva rifrangente grandangolare Sfondo bianco 333 x 333 mm visibilità 12 m piano rialzato piano primo piano secondo piano terzo					2,00 2,00 2,00 2,00		
	SOMMANO cad					8,00	10,47	83,76
5 S.02.020.010 .a	Monoblocco prefabbricato per bagni, costituito da struttura in acciaio zincato a caldo e pannelli di tamponatura. Pareti in pannelli sandwich non inferiore a mm 40, con due lamiere d'acciaio zincate e preverniciate da 5/10 con poliuretano espanso autoestinguente, pavimenti in lastre di legno truciolare idrofugo rivestito in pvc, serramenti in alluminio anodizzato, impianto elettrico canalizzato rispondente alla L 46/90, interruttore generale magnetotermico differenziale, tubazioni e scatole in materiale termoplastico autoestinguente con vasi, finestri a wasistas e lavabo, completo di rubinetterie e scaldacqua, su basamento preddisposto. Montaggio e nolo per il 1° mese da cm 120 x 120 per l'intero cantiere					1,00		
A RIPORTARE								
						1,00		908,92



Comune di Napoli
IV Municipalità

9 - CRONOPROGRAMMA

OGGETTO: Lavori di manutenzione straordinaria di cui al "Programma straordinario stralcio interventi urgenti sul patrimonio scolastico finalizzati alla messa in sicurezza e alla prevenzione e riduzione del rischio connesso alla vulnerabilità degli elementi, anche non strutturali. degli edifici scolastici. Secondo stralcio – Delibera CIPE n. 6 del 20 gennaio 2012 (G.U. n. 88 del 14 aprile 2012), da eseguirsi presso l' I. C. "A. Casanova" sito in piazza Cavour civ. 25. (Cod.Prog. rid: 00612CAM286). C.U.P.: B62J12000400001. Progetto Esecutivo.

COMMITTENTE:

Napoli, 08/04/2015

FUNZ. ING. PAOLO ANGELINO

DR. P.I. GIANFRANCO DONNARUMMA

Casanova

Attività

Nome	Data d'inizio	Data di fine
Allestimento cantiere	01/03/16	02/03/16
Rimozione controsoffitti piano terra	03/03/16	09/03/16
Montaggio nuovi controsoffitti piano terra	10/03/16	22/03/16
Montaggio plafoniere piano terra	23/03/16	29/03/16
montaggio corpi illuminanti	30/03/16	30/03/16
Rimozione controsoffitti piano 1°	31/03/16	06/04/16
Montaggio nuovi controsoffitti piano 1°	07/04/16	19/04/16
Montaggio plafoniere piano 1°	20/04/16	26/04/16
Montaggio luci piano 1°	27/04/16	28/04/16
Rimozione controsoffitti piano 2°	29/04/16	05/05/16
Montaggio nuovi controsoffitti piano 2°	06/05/16	18/05/16
Montaggio plafoniere piano 2°	19/05/16	25/05/16
Montaggio luci piano 2°	26/05/16	27/05/16
Rimozione controsoffitti piano 3°	28/05/16	03/06/16
Montaggio nuovi controsoffitti piano 3°	04/06/16	16/06/16
Montaggio plafoniere piano 3°	17/06/16	23/06/16
Montaggio luci piano 3°	24/06/16	25/06/16
Carico materiale e trasporto a rifiuto	26/06/16	28/06/16
Sgombero del cantiere	29/06/16	29/06/16

Diagramma di Gantt

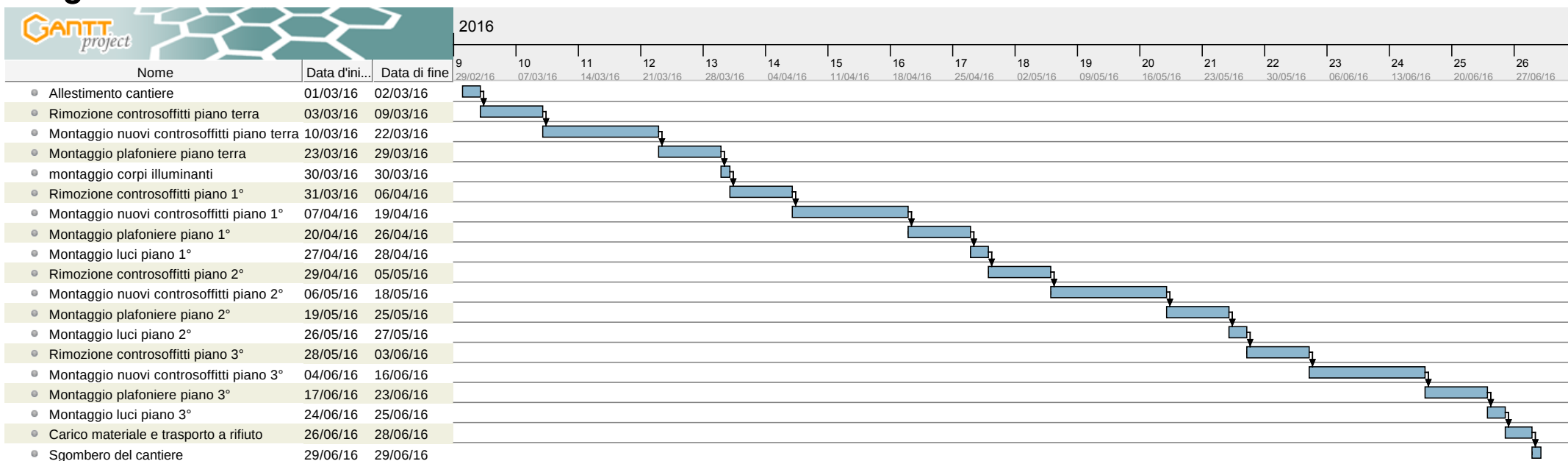

Inizio presunto attività 01/03/2016 - Termine presunto attività 29/06/2016 - Totale giornate n.120 (naturali e consecutive)