



COMUNE DI NAPOLI  
Direzione Centrale

Infrastrutture, Lavori Pubblici e Mobilità  
Servizio Mobilità Sostenibile

## ORDINANZA DIRIGENZIALE n. 375 del 16 giugno 2017

**Oggetto:** istituzione dal 19/6/2017 al 12/8/2017 di un particolare dispositivo di traffico in via Mario Palermo, al fine di consentire i lavori di manutenzione e riqualificazione tesi al miglioramento dell'accessibilità della stazione *Madonnelle* della società *Circumvesuviana srl Ferrovia*.

### IL DIRIGENTE

**Premesso che** il servizio *Attività Tecniche della Municipalità 6*, con nota PG/429047 del 1/6/2017, ha richiesto parere alla “*Conferenza Permanente dei Servizi per l'organizzazione dei piani di traffico relativi all'attivazione dei cantieri di lavoro e manifestazioni*”, in merito alla occupazione di suolo per lavori di manutenzione e riqualificazione per migliorare l'accessibilità della stazione *Madonnelle*.

**Letto** il verbale di riunione del giorno 31/5/17, trasmesso con nota prot. PG/429047 del 1/06/2017, dal quale si evince, tra l'altro, che l'impresa esecutrice dei lavori per realizzare l'intervento ha la necessità tecnica di:

- interdire ai veicoli circolanti su via Mario Palermo, tramite sbarramento materiale posto all'intersezione di viale Walt Disney, le manovre di svolta verso quest'ultima via;
- occupare con il proprio cantiere la metà della semi-carreggiata stradale di via Mario Palermo, nel tratto specificato dai grafici illustrati in sede riunione e trasmessi al servizio *Mobilità Sostenibile*.

**Visto che:**

- il dispositivo di traffico temporaneo, da attuarsi per la realizzazione dei lavori, è stato approvato nella seduta del 6/6/2017 dalla “*Conferenza Permanente dei Servizi per l'organizzazione dei piani di traffico relativi all'attivazione dei cantieri di lavoro e manifestazioni*”;
- per consentire l'esecuzione di tali lavori, è necessario istituire un particolare dispositivo di traffico temporaneo, così come specificato nella parte dispositiva della presente Ordinanza.

**Letti** altresì il D.L.º 30/04/1992 n. 285 e successive integrazioni, il decreto legislativo 267/2000, i Decreti Ministeriali 10/07/2002 e 04/03/2013 relativi ai cantieri stradali.

### ORDINA

**Istituire in via Mario Palermo, dal 19 giugno al 12 agosto 2017**, il seguente dispositivo di traffico:

- divieto di transito veicolare nella semi carreggiata destra, direzione via Emilio Salgari, nel tratto compreso tra il palo per la pubblica illuminazione n. 133118- inizio della porzione di strada che sormonta via Madonnelle- e la fine della corsia di immissione verso viale Walt Disney;
- sbarramento materiale lungo l'intero lato sinistro della corsia di immissione verso viale Walt Disney;

- limite di velocità di 30km/h, nel tratto compreso tra il palo per la pubblica illuminazione n.133108 e la fine della corsia di immissione verso viale Walt Disney;
- divieto di sorpasso, nel tratto compreso tra il palo per la pubblica illuminazione n. 133108 e la fine della corsia di immissione verso viale Walt Disney;
- divieto di transito pedonale, nel tratto compreso tra il palo per la pubblica illuminazione n.133108 e la fine della corsia di immissione verso viale Walt Disney.

Ogni altra Ordinanza in contrasto con la presente è da ritenersi sospesa.

La presente Ordinanza Dirigenziale entra in vigore a partire dalla data di installazione ed attivazione della relativa segnaletica, così come prevista dal grafico allegato, parte integrante del presente atto.

L'impresa esecutrice dei lavori procederà all'installazione della segnaletica stradale e di cantiere necessaria per l'attuazione del presente dispositivo di traffico provvisorio, nonché al ripristino dello stato dei luoghi al completamento dell'intervento.

Sono a carico del Direttore dei Lavori: *la redazione del piano di segnalamento provvisorio; la verifica dell'avvenuta e corretta apposizione della segnaletica prima dell'inizio dei lavori; il ripristino al termine dei lavori della segnaletica preesistente; la comunicazione, al Servizio Mobilità Sostenibile ed al Servizio Autonomo Polizia Locale, dell'eventuale modifica delle date di inizio e fine lavori.*

Il servizio autonomo *Polizia Locale* è incaricato di vigilare, unitamente a tutti gli altri Agenti della Forza Pubblica previsti dall'art.12 del D.L.<sup>vo</sup> 30/04/1992 nr.285, per l'esatta osservanza della presente Ordinanza.

A norma dell'art.3 comma 4 della legge 241/1990, avverso la presente Ordinanza, chiunque abbia interesse potrà ricorrere, entro sessanta giorni dalla sua pubblicazione, al Tribunale Amministrativo Regionale, ovvero entro centoventi giorni dalla pubblicazione, al Capo dello Stato.

Ai sensi dell'art. 37 del C.d.S., D.Lgs. 285/92, avverso il presente provvedimento è ammesso ricorso, da chi abbia interesse all'apposizione della segnaletica, al Ministero delle *Infrastrutture e dei Trasporti*, entro sessanta giorni dalla pubblicazione, con le formalità stabilite dall'art. 74 del Regolamento di Esecuzione D.P.R. 495/92.

Il dirigente  
arch. Emilia G. Trifiletti

*La firma, in formato digitale, è stata apposta sull'originale del presente atto ai sensi dell'art. 24 del d.lgs. 82/2005 e s.m.i. (CAD). La presente disposizione è conservata in originale negli archivi informatici del Comune di Napoli, ai sensi dell'art. 22 del d.lgs. 82/2005.*

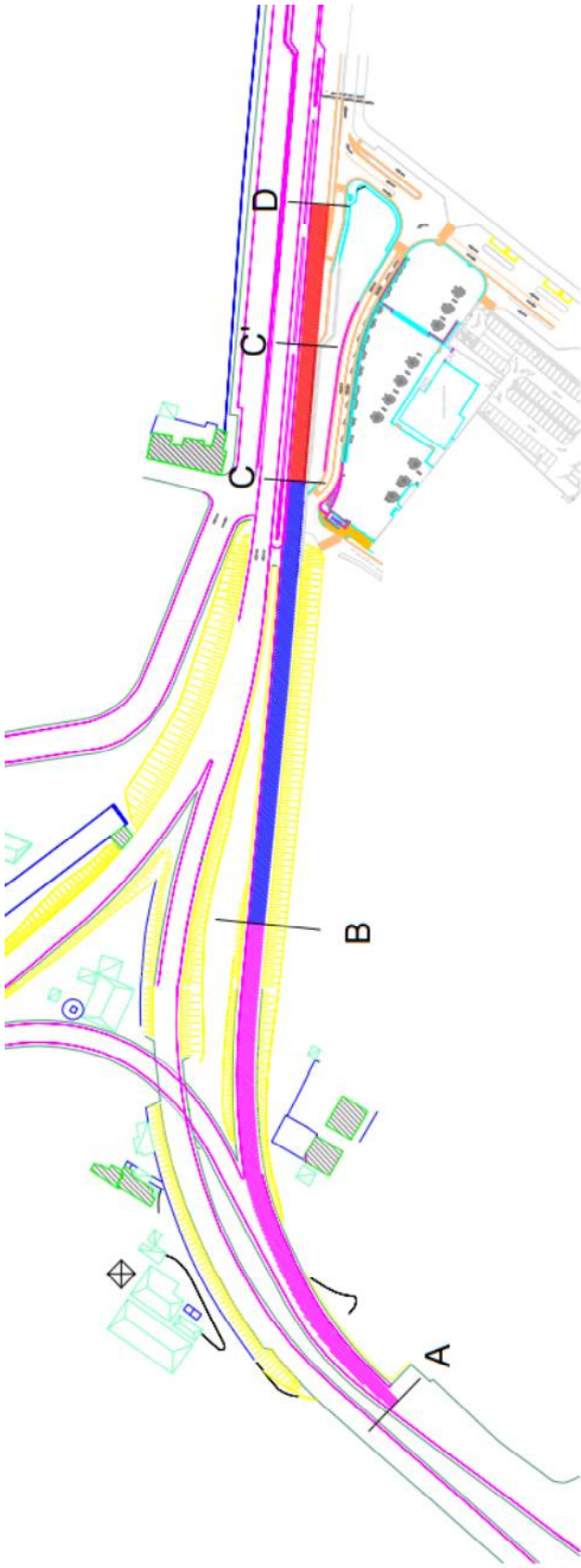

Legenda	
	Area di Circolazione
	Permeabilità verde di marcia
	Area verde regolabile a 90°
	Permeabilità

Dettaglio incrocio Via M. Palermo e Viale W. Disney

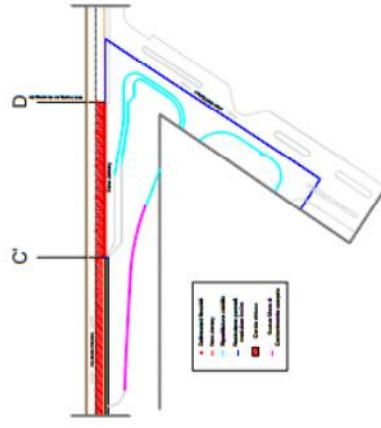
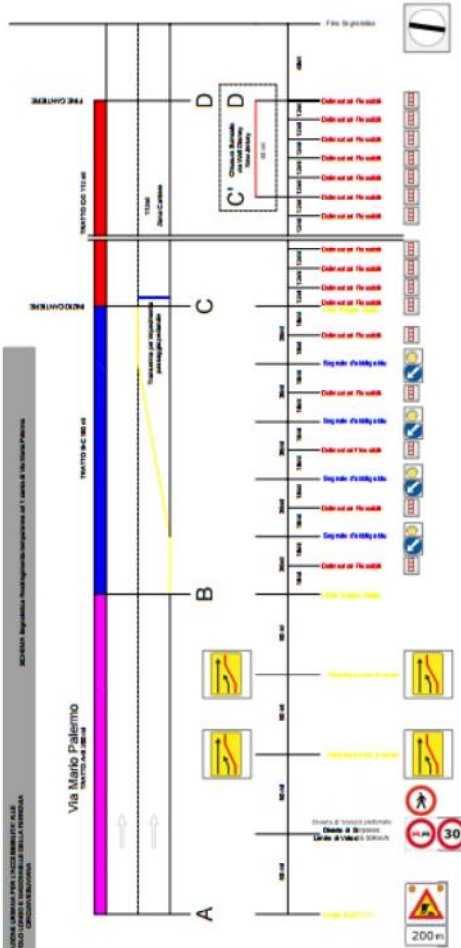

Legenda	
	Asfalto
	Asfalto
	Asfalto
	Asfalto
	Asfalto